Die Preuschoff – Familien aus Ostpreußen

Herkunft und Ausbreitung

Eckhard Preuschhof

6. Aufl. Homberg/Efze 2016

In Dankbarkeit meiner Mitforscherein Birgit Casper in Bochum.

Selbstverlag:
Eckhard Preuschhof
Knippsgasse 22
34576 Homberg (Efze)

© 6. verb. u. erw. Auflage
Homberg/Efze 2016

Umschlaggestaltung:
Brigitte Preuschhof

Alle Rechte vorbehalten

■ Inhaltsverzeichnis

■ Inhaltsverzeichnis ... 3
■ 1 Einführung ... 9
1.1 Vorbemerkungen ... 9
1.2 Geschichtliche Hintergründe ... 9
1.3 Methodische Struktur der Arbeit ... 12
1.4 Verwendete Abkürzungen ... 15
2.1 Ksp. Bludau ... 18
2.1.1 Alt Münsterberg ... 18
2.1.2 Bludau ... 18
2.1.3 Heinrichsdorf ... 18
2.1.4 Karschau ... 19
2.1.5 Vierzighuben ... 19
2.2 Ksp. Braunsberg ... 21
2.2.1 Braunsberg ... 21
2.2.2 Huntenberg ... 28
2.2.3 Hun-A ... 28
2.2.4 Hun-B ... 30
2.2.5 Klenau ... 30
2.2.6 Klen-A ... 31
2.2.7 Plaßwich ... 48
2.2.8 Rodelshöfen ... 48
2.2.9 Schillgehnen ... 49
2.2.10 Stangendorf ... 49
2.2.11 Weideabfindung ... 49
2.2.12 Willenberg ... 49
2.2.13 Zagern ... 49
2.3 Ksp. Frauenburg ... 50
2.3.1 Betkendorf ... 50
2.3.2 Dittersdorf ... 51
2.3.3 Dit-A ... 51
2.3.4 Frauenburg ... 236
2.3.5 Frau-A ... 238
2.3.6 Frau-B ... 265
2.3.7 Frau-C ... 266
2.3.8 Rahnenfeld ... 267
2.3.9 Schafsberg ... 268
2.4 Ksp. Gr. Rautenberg ... 268
2.4.1 Gr. Rautenberg ... 268
2.4.2 Kurau ... 268
2.4.3 Sadlucken ... 269
2.4.4 Tiedmannsdorf ... 269
2.5 Ksp. Plaßwich ... 270
2.6 Ksp. Schalmey ... 270
2.6.1 Blieshöfen ... 271
2.6.2 Daretenhof ... 271
2.6.3 Pettelkau ... 271
2.6.4 Schöndamerau ... 272
2.6.5 Schön-A ... 272
2.7 Ksp. Wormditt ... 285
2.7.1 Krickhausen ... 285
2.7.2 Wormditt ... 286
■ 3 Kreis Elbing ... 287
3.1 Ksp. Elbing ... 288
3.1.1 Elbing ... 288
3.1.2 Elb-A ... 292
3.1.3 Elb-B ... 293
3.2 Ksp. Neukirchhöhe ... 294
3.2.1 Birkau ... 295
3.2.2 Dünhöfen ... 295

3.2.3 Hütte ... 295
3.2.4 Klakendorf ... 295
3.2.5 Klak-A ... 295
3.2.6 Kreuzdorf ... 341
3.2.7 Neukirchhöhe ... 342
3.2.8 Wärterhaus ... 342
3.3 Ksp. Pomehrendorf (ev.) mit Wolfsdorf ... 343
3.4 Ksp. Preuschmark (ev.) mit Serpin und Wöklitz ... 343
3.5 Ksp. Tolkemit ... 343
3.5.1 Kadinen ... 343
3.5.3 Tolkemit ... 344
■ 4 Kreis Pr. Holland ... 346
4.1 Ksp. Blumenau-Heiligenwalde (ev.) mit Köxten ... 347
4.2 Ksp. Gr. Thierbach (ev.) ... 347
4.3 Ksp. Hirschfeld (ev.) ... 347
4.3.1 Krossen ... 347
4.3.2 Neu Kußfeld ... 347
4.4 Ksp. Marienfelde (ev.) ... 347
4.4.1 Rogau ... 347
4.5 Ksp. Mühlhausen (rk.) ... 348
4.5.1 Mühl-A ... 349
4.6 Ksp. Pr. Holland (ev. u. rk.) ... 352
4.6.1 Neuendorf ... 354
4.6.2 Neu-A ... 354
4.7 Rei-A (Ksp. Reichenbach) ... 371
4.8 Ksp. Rogehnen-Schönau-Zallenfelde (ev.) ... 372
■ 5 Reg.bez. Allenstein ... 373
5.1 Kreis Allenstein ... 374
5.1.1 Allenstein ... 374
5.1.2 Braunswalde ... 374
5.2 Kreis Johannisburg mit Wiesenheim ... 374
5.3 Kreis Neidenburg ... 374
5.3.1 Grodtken ... 374
■ 6 Reg.bez. Gumbinnen ... 375
6.1 Memelland ... 376
6.2 Kreis Niederung mit Gerhardswalde ... 376
6.3 Tilsit ... 376
■ 7 Reg.bez. Königsberg ... 377
7.1 Kreis Heiligenbeil mit Preuschhof ... 378
7.2 Kreis Heilsberg mit Preuschhof ... 378
7.2.1 Arnsdorf ... 378
7.2.2 Heilsberg ... 378
7.3 Königsberg ... 378
7.3.1 Kön-A ... 379
■ 8 Westpreußen u. Danzig ... 381
8.1 Bromberg/Westpr. ... 382
8.2 Culm ... 382
8.3 Danzig ... 383
8.3.1 Danz-A ... 385
8.3.2 Danz-B ... 388
8.4 Kreis Dirschau ... 389
8.4.1 Dirschau ... 389
8.4.2 Pelplin ... 389
8.4.3 Pelp-A ... 389
8.5 Kreis Graudenz mit Graudenz undTusch ... 391
8.6 Kreis Konitz/Westpr. ... 391
8.7 Kulm/Westpr. ... 391
8.8 Kreis Marienburg ... 391
8.8.1 Königsdorf ... 391
8.8.2 Marienburg ... 391
8.9 Kreis Marienwerder ... 391
8.10 Pr. Stargard ... 392

8.11 Kreis Putzig mit Gr. Slawoschin ... 392
8.12 Kreis Rosenberg/Westpr. ... 392
8.12.1 Deutsch Eylau ... 392
8.12.2 Deut-A ... 392
Kreis Stuhm ... 393
8.13.1 Baumgarth ... 393
8.13.2 Buchwalde ... 394
8.13.3 Christburg ... 394
8.13.4 Posilge ... 394
8.13.5 Pos-A ... 395
■ 9 Deutsche Länder ... 400
9.1 Baden-Württemberg ... 400
9.1.1 Böblingen ... 400
9.1.2 Emmendingen ... 400
9.1.3 Friedrichshafen ... 400
9.1.4 Loppenhausen/Schwaben ... 400
9.1.5 Sigmaringen ... 400
9.1.6 Sindelfingen(Qu: Int. 2015). ... 401
9.2 Bayern ... 401
9.2.2 Erlangen ... 401
9.2.3 Kempten ... 401
9.2.4 München ... 401
9.3 Berlin ... 401
9.3.1 Berl-A ... 407
9.4 Brandenburg ... 408
9.4.1 Cottbus ... 408
9.4.2 Guben/Brandenburg ... 408
9.4.3 Zossen Kr. Teltow-Fläming ... 408
9.5 Hamburg ... 408
9.6 Hessen ... 410
9.6.1 Dieburg, Kreis ... 410
9.6.2 Frankfurt/M. ... 410
9.6.3 Kassel mit Ahnatal ... 410
9.6.4 Marburg ... 410
9.6.5 Wertheim ... 410
9.6.6 Wetzlar ... 410
9.6.7 Wiesbaden ... 410
9.7 Mecklenburg-Vorpommern ... 411
9.7.1 Gadebusch ... 411
9.7.2 Grevesmühlen mit Kalkhorst u. Neuenhagen ... 411
9.7.3 Rostock ... 411
9.7.4 Wismar ... 411
9.8 Niedersachsen und Bremen ... 411
9.8.1 Bad Bodenteich ... 411
9.8.2 Bremen ... 411
9.8.3 Celle ... 411
9.8.4 Emden ... 411
9.8.5 Hannover mit Lilienthal und Sehnde ... 411
9.8.6 Oldenburg ... 412
9.8.7 Uslar ... 412
9.8.8 Wennigsen ... 412
9.8.9 Westerstede, Kreis ... 412
9.9 Nordrhein-Westfalen ... 412
9.9.1 Bochum ... 412
9.9.2 Dortmund ... 412
9.9.3 Duisburg ... 412
9.9.4 Düsseldorf ... 412
9.9.5 Essen ... 412
9.9.6 Frechen ... 413
9.9.7 Gelsenkirchen ... 413
9.9.8 Hagen/Westf. mit Haspe ... 413
9.9.9 Halver/Westf. ... 413

9.9.10 Hamm/Westf. ... 413
9.9.11 Hamminkeln ... 413
9.9.12 Herzogenrath ... 413
9.9.13 Iserlohn ... 413
9.9.14 Köln ... 413
9.9.15 Krefeld ... 414
9.9.16 Lünen ... 414
9.9.17 Moers ... 414
9.9.18 Oberhausen ... 414
9.9.19 Recklinghausen ... 414
9.9.20 Remscheid ... 414
9.9.21 Rheine/Westf. ... 414
9.9.22 Stolberg/Rheinland ... 414
9.9.23 Wuppertal ... 415
9.10 Pommern ... 415
9.10.1 Gollnow Kr. Naugard ... 415
9.10.2 Kolberg ... 415
9.10.3 Schivelbein ... 415
9.10.4 Stettin ... 415
9.11 Rheinland-Pfalz u. Saarland ... 415
9.11.1 Bacharach ... 415
9.11.2 Cochem ... 415
9.11.3 Koblenz ... 415
9.11.4 Mayen ... 416
9.12 Sachsen ... 416
9.12.1 Aue/Erzgeb. ... 416
9.12.2 Bischofswerda ... 416
9.12.3 Chemnitz ... 416
9.12.4 Dresden ... 416
9.12.5 Gera ... 416
9.12.6 Leipzig ... 416
9.13 Sachsen-Anhalt ... 416
9.13.1 Magdeburg ... 416
9.13.2 Seehausen/Altmark ... 416
9.13.3 Stendal ... 416
9.13.4 Sten-A ... 417
9.14 Schlesien ... 418
9.14.1 Bern-A ... 418
9.14.2 Breslau ... 419
9.14.3 Gassen Kr. Sorau/Schlesien ... 420
9.14.4 Glogau ... 420
9.14.5 Lauban/Schlesien ... 420
9.14.6 Troppau/Schlesien ... 420
9.15 Schleswig-Holstein ... 420
9.15.1 Flensburg ... 420
9.15.2 Kiel ... 421
9.15.3 Neustadt in Holstein ... 421
9.16 Thüringen ... 421
9.16.1 Gera ... 421
9.16.2 Gotha ... 421
9.16.3 Rudolstadt ... 421
9.16.4 Trebitz Kr. Altenburg ... 421
9.17 Unbekannte Orte ... 421
■ 10 Ausland ... 423
10.1 Australien ... 423
10.2 Brasilien ... 423
10.3 Dänemark mit Kopenhagen ... 423
10.4 Frankreich ... 423
10.5 Großbritannien ... 423
10.6 Kanada ... 423
10.7 Neuseeland ... 423
10.8 Niederlande ... 424

10.9 Polen ... 424
10.9.1 Chelm ... 424
10.9.3 Szczecin ... 424
10.10 Schweiz ... 424
10.11 Tschechien ... 424
10.12 Ukraine ... 424
10.12.1 Ukr-A ... 424
10.13 USA ... 432
■ 11 Nachtrag und DNA-Untersuchungen ... 436
■ 12 Literatur- und Quellenverzeichnis ... 444
■ 13 Verzeichnis der Ortsnamen ... 450
■ 14 Verzeichnis der Vornamen der Preuschoffs ... 466
■ 15 Verzeichnis der Familiennamen ... 476

■ 1 Einführung

1.1 Vorbemerkungen

Mein Vater Hugo PREUSCHHOF hat im Familienarchiv der Altpreußischen Geschlechterkunde eine Arbeit über "Die Preuschoff – altpreußische Familien im Ermland" (siehe Lit. verzeichnis) 1969 veröffentlicht. Seitdem sind 45 Jahre vergangen. Manche Ergänzungen und Korrekturen haben mich erreicht. Eine Aktualisierung dieser Arbeit schien mir dringend erforderlich. Was anfangs so einfach erschien, weitete sich zu einem riesigen Forschungsprojekt aus. Mehr und mehr faszinierte mich dieses Thema: Menschen mit diesen Namen, die zu den prußischen Wurzeln führen, zu sammeln, ihre Herkunft zu ermitteln, ihre familiären Beziehungen festzustellen, ihren Wanderungsbewegungen nachzuspüren und schließlich festzustellen, an welchem Ort in Deutschland oder in der Welt sie eine neue Bleibe gefunden haben. Trotz dieses nicht gerade häufigen Namens habe ich dank moderner Techniken und besserer Möglichkeiten, an Archivalien heranzukommen, die Zahlen der gefundenen Personen enorm ausweiten können. Bis heute habe ich insgesamt etwa 4800 Personen ermitteln können, die im Zeitraum von 1433 bis zur Gegenwart den Namen PREUSCHOFF (bzw. eine Schreibvariante dieses Namens) führen. Ich habe viele Kirchenbücher, die allerdings minimal nur bis 1846 oder maximal bis 1897 reichen, auswerten können. Für die Zeit danach bis zum Jahre 1945 entstehen schmerzliche Lücken, die mit den Familienchroniken von Paul MERTEN sich nur teilweise überbrücken lassen. Hunderte von Telefonaten mit lebenden Namensträgern, die etwa zur knappen Hälfte erfolgreich waren, ließen die PREUSCHOFF-Linien teilweise bis zur Gegenwart weiterführen.

Allen Auskunftswilligen bin ich für ihre Informationen sehr dankbar. Meine Arbeit wäre ohne die Mithilfe von anderen Familienforschern überhaupt nicht möglich gewesen. Ich will nur wenige nennen. Mein Vater hat die Grundlagen zur dieser Arbeit gelegt. Viele Informationen habe ich von Nikolaus ORDEMANN in Düsseldorf, Florian PELLER in Wolfsburg, Hartmut PREUSCHOFT in Döbeln/Sachsen, Gabriele SÜRIG-BEILKER in Münster/Westf. erhalten. Vor allem Carsten FECKER hat meine Arbeit durch die Bereitstellung von vielen Materialien und durch Hinweise auf nützliche Quellen intensiv unterstützt und mich zum Weitermachen motiviert. Last not least hat mich Birgit CASPER in Bochum jahrelang bis heute in selbstloser Weise mit sehr vielen Ergänzungen und Korrekturen versorgt, die für mich nicht erreichbar waren. Allen genannten und ungenannten Forschern möchte ich an dieser Stelle ganz herzlich danken.

Trotz jahrelanger und intensiver Forschung weist die Arbeit immer noch große Lücken auf, und zwar aus unterschiedlichen Gründen:
- Viele Archivalien sind durch den letzten Krieg unwiederbringlich zerstört worden, sodass dadurch Lücken entstehen, die sich nicht schließen lassen.
- Ich habe wegen fehlender Zeit oder Kraft mögliche Archivalien nicht durcharbeiten können.
- Obwohl ich sehr viel Zeit aufgewendet habe, ist mir zunehmend klar geworden, dass ein einzelner Forscher für ein solches Unternehmen wohl eindeutig überfordert ist. Ich hoffe, dass es zukünftigen Forschern gelingen wird, bestehende Lücken zu schließen bzw. manche Einzelpersonen in einen familiären Zusammenhang einzuordnen.
- Unzählige Menschen (auch) dieses Namens sind (vor allem) in den letzten Kriegsmonaten und in der Nachkriegszeit spurlos verschwunden, ertrunken, getötet, ermordet, verhungert, verschleppt, sozusagen aus der Liste der Lebenden gestrichen worden. Unter den 4800 Menschen mit dem Namen PREUSCHOFF sind nachweislich 73 gefallen, 42 vermisst, 62 verschleppt (meist nach Sibirien), 3 in Gefangenschaft gestorben, 6 erschossen, 11 verhungert, viele auf der Flucht umgekommen oder durch Selbstmord geendet; 22 sind lebend aus der Gefangenschaft zurückgekehrt, 2 sind während der Gefangenschaft gestorben; 17 Familien sind über das gefrorene Frische Haff geflüchtet. Eine viel größere Zahl von Opfern ist mir nicht mitgeteilt, ist verdrängt oder aus Scham und Kummer verschwiegen worden. Sie sind auch für den Forscher kaum noch sichtbar zu machen. Alle sind Opfer eines verbrecherischen Krieges und Mahnung für uns Überlebende, zu einem friedlichen Leben auf dieser Erde beizutragen.

Bei einer solchen Fülle von Daten sind Fehler trotz gewissenhafter Arbeit nicht zu vermeiden. Die alten Kirchenbücher sind stellenweise schwer zu entziffern. Jeder Familienforscher weiß, wie schwierig es ist, richtige Zuordnungen zu treffen, zumal in früheren Jahrhunderten vor allem bei den Frauen gar keine oder nur sparsame Informationen gegeben wurden. Vornamen wiederholten sich ständig, weil immer wieder die gleichen Vornamen vergeben wurden. Wenn ich riskante Zuordnungen getroffen habe, habe ich das in der Regel vermerkt. Bei telefonischen Kontakten sind Fehler durch inkorrekte Angaben oder Hörfehler leider nicht zu vermeiden. Daher würde ich mich über Fehlerhinweise und Ergänzungen sehr freuen.

Das Datenschutzgesetz erlaubt es mir allerdings nur, solche Daten von lebenden Personen zu veröffentlichen, die ausdrücklich ihre Genehmigung zu einer Veröffentlichung gegeben haben. Anders sieht es aus bei Daten, die bereits veröffentlicht worden sind, z.B. in gedruckten Werken, in Telefonbüchern, in Adreßbuchn, in Zeitungen, im Internet usw., wie das hier oft der Fall war. Ich habe aber sicherheitshalber Anschriften, Telefonnummern und genauere Angaben weggelassen. Die Namen der Telefonpartner sind mir bekannt, sie erscheinen aber nicht im Literatur- und Quellenverzeichnis.

1.2 Geschichtliche Hintergründe

Alle Forscher, die sich mit der Herkunft des Namens PREUSCHOFF beschäftigt haben, stimmen darin überein, dass Menschen mit diesem Namen von den Prußen (bzw. Prussen) abstammen, auf die auch der Name "Preußen" zurückgeht. Die Prußen waren ein baltischer Volksstamm, der zwischen Weichsel und Deime siedelte, und zwar auf einem Streifen, der nicht mehr als 120 km von der Ostseeküste ins Land reichte. Der Raum um Elbing soll das eigentliche Ursprungsgebiet prußischer Stämme gewesen sein. In der Mehrheit waren die Prußen freie Bauern, die in Dörfern oder auf Einzelgehöften lebten. Die Anlage der Dörfer war unregelmäßig, der Landbesitz nicht vermessen und daher verschieden groß. Im Laufe des 13. Jahrhunderts gelang es dem Deutschen Orden, die Prußen nach langen blutigen Auseinandersetzungen zu unterwerfen und zu christianisieren. Knapp die Hälfte der einheimischen Bevölkerung verlor dabei ihr Leben. Die Bevölkerungszahl reduzierte sich von schätzungsweise 200.000 auf 90.000 Prußen. Um 1400 hatte sich die Zahl der Prußen, nachdem Frieden eingekehrt war, wieder auf etwa 140.000 erhöht. Die Jahre von 1410 bis 1525 forderten mit ihren Kriegen, Seuchen und Hungersnöten aber weitere Opfer unter der Bevölkerung.

Wer sich von der einheimischen Bevölkerung der Taufe unterwarf, durfte sein Land behalten. Die überlebenden Prußen konnten noch bis etwa 1650 ihre ethnische Identität bewahren und ihre altpreußische Sprache, die der Sprache der Kuren, Litauer und Letten verwandt war, erhalten. Ohne neue Siedler ließ sich das menschenleere Land allerdings nicht sichern und aufbauen. Deutsche Ritter, Bauern und Handwerker, die zum Siedeln und Verwalten ins Land gerufen wurden, erhielten als Kolonisten nach culmischem bzw. kölmischem Recht ihre Höfe zu günstigeren Bedingungen als die einheimische Bevölkerung. Die Bauern konnten aus ihrer Mitte Schöffen wählen, die unter dem Vorsitz des Dorfschulzen nach deutschen Rechtsgrundsätzen Urteile fällten. "Die meist zwei Hufen oder umgerechnet rund 33 Hektar großen Höfe konnten außerdem frei vererbt und verkauft werden. Die Höfe der Prußen waren in der Regel kleiner, meist nur rund 20 Hektar groß, und ihre Besitzer lebten in stärkerer Abhängigkeit vom Grundherrn." (Froese, S.173). "Das in ihren Dörfern geltende prußische Recht schränkte ihre persönliche, rechtliche und wirtschaftliche Freiheit ein. Der Landbesitz war den einheimischen Bauern nicht urkundlich zugesichert, und erben konnten nur die erwachsenen Söhne." (Doerk, S.8).

Zunächst lebten die Kolonisten und die einheimische Bevölkerung in ihren jeweiligen Dörfern nebeneinander her, und zwar unter unterschiedlichen rechtlichen Voraussetzungen. Wir wissen nicht genau, wann sich die rechtlichen Bedingungen unter der eingeborenen und der zugewanderten Bevölkerung anglichen. Aber auf Dauer konnte man die einheimische Bevölkerung nicht benachteiligen. So wurden bei der Neubesiedlung der wüsten Gebiete des Ermlandes, der Starostei Tolkemit, des preußischen Oberlandes (Kreis Pr. Holland) und des Gebietes der Elbinger Höhe auch "Preußen" neben den Zugewanderten aus dem Reich eingesetzt. Ein Zusammenwachsen der deutschen und prußischen Bevölkerung begann allmählich. "Die endgültige Assimilierung, das vollständige Aufgehen in der ostpreußischen Bevölkerung, erfolgte erst im 16. und frühen 17. Jahrhundert" (Froese, S.173). Das hatte zur Folge, dass die prußische Sprache, die sich nie zu einer Schriftsprache entwickelt hat, allmählich ausgestorben ist. Teile davon sind allerdings im ostpreußischen Platt und in Orts- und Familiennamen erhalten geblieben. Die alte prußische Identität verschwand also aus dem historischen Bewusstsein, aber ein Merkmal setzte sich durch, nämlich der Name. Schon ein merkwürdiges Phänomen, dass die Eroberer den Namen der Unterworfenen annahmen. Aus dem Land der Prußen wurde "Preußen".

Der Familienname "PREUSCHOFF" ist zweifelsfrei aus gleichnamigen Höfen oder Ortsnamen entstanden. Die eingewanderten deutschen Bauern nannten ihren vorgefundenen Nachbarn einfach den "Pruß" und seinen Hof eben den "Pruß-hof". Aus "Pruß-hof" wurde allmählich "Preuß-hof" oder "Preusch-hof" einschließlich leicht veränderter Schreibvarianten. Auch für PODEHL handelt es sich bei "PREUSCHOFF" um den Besitzer eines "Prußenhofes" bzw. "Preußenhofes." Der Heimatforscher Adolf POSCHMANN drückt sich so aus: "Durfte sich ein Preuße in einem deutschen Dorf ansiedeln, so verstanden die deutschen Bauern den Namen des neuen Nachbarn nicht und nannten ihn einfach Preuß, seinen Hof den preußischen Hof, und der Besitzer hieß nachher "PREUSCHOFF" (Poschmann, 1955, S.232). Leider können wir nicht sagen, wo solche Höfe bestanden haben. Entsprechende Ortsnamen sind nur ganz wenige erhalten geblieben:

- In den Rechnungsbüchern des Domkapitularischen Archivs in Frauenburg erschien der Ortsname "Preuschoff" 1486 bis 1501 (H. Preuschhof 1969/70, S.49), vermutlich identisch mit dem folgenden Ortsnamen.
- "Preüshoff" in Verbindung mit "Dittershoff", 8 km südl. von Frauenburg, beide Höfe haben gemeinsam 21 freie Hufen und 29 Viertelhufen, werden 1778 in einer Archivalie erwähnt (Tarifa totius, 1778), in Karten ist aber Preüshoff nicht zu finden; als Familienname kommt PREUSCHOFF von 1552 bis 1599 und von 1631 bis 1663 in Dittersdorf und vermutlich 1486 bis 1501 in Preüshoff vor.
- "Preuschhof" (auch "Preuschhoff"): Gemeinde Kleinwalde, Kr. Heiligenbeil, ev. Ksp. Waltersdorf, 8 km südsüdöstl. von Heiligenbeil gelegen; 1785 Cölm. Dorf, 2 Feuerstellen, der König als Gerichtsobrigkeit (Goldsein, S.143); 1907/08, bestehend aus 2 Wohnhäusern, 17 ev. Einwohnern (Gemeindelexikon, S.76/77). Aus dem näheren Umkreis sind mir entsprechende Familiennamen nicht bekannt. Die ältesten Familiennamen "PREUSCHOFF" tauchen im 16. Jh. in Braunsberg (Luftlinie 10 km entfernt), Klenau (14 km) und Vierzighuben (25 km) auf.
- "Preußhof": Gemeinde Seubersdorf, Kr. Osterode, ev. Ksp. Kraylau, 6 km südl. von Osterode gelegen, entsprechende Familiennamen in der Region nicht bekannt.
- "Preuß. Höfen" b. Mä(c)ken (Meecken), Kr. Pr. Holland, Adelig. Vorwerk, Ksp. Grünhagen, 5 km südöstl. von Pr. Holland, am 27.01.1543 vermietet an das Ksp. Grünhagen; am 17.04.1573 werden 4 Hufen zu Magdeb. oder Lehnrecht dem Achatius Borck verschrieben; am 20.02.1577 unter die Güter Köllming, Mäken und Trauten geschlagen; 1600 sind 4 Hufen im Besitz des Achatius Borck (Gemmershausen); 1785 Adelig. Vorwerk, Kr. Mohrungen, 3 Feuerstellen, später eingegangener Ort (Goldbeck, S.112).
- "Preuß. Höfchen": Ksp. Schaaken, Kr. Samland, adel. unbebautes Gut, dem Cölm. Freygute in Thiemsdorf gehörig (Goldbeck, S.143), in der Nähe des Kurischen Haffes gelegen.

Wenn auch die erwähnten Ortsnamen nur vereinzelt Hinweise über die möglichen Regionen geben können, in denen Menschen den Namen "PREUSCHOFF" angenommen haben, besteht kein Zweifel daran, dass der Familienname "PREUSCHOFF" aus den namensgleichen Ortsnamen bzw. prussischen Höfen entstanden ist. Es mag mit dem Vorhandensein entsprechender Quellen zusammenhängen, aber sicherlich ist es kein Zufall, dass das Erstauftreten dieses Namens in einem Umkreis von Braunsberg zu registrieren ist, und zwar nicht mehr als 20 km von Braunsberg entfernt: Klenau 1433, Preuschhof b. Dittersdorf 1486, Dittersdorf 1536, Frauenburg 1551, Vierzighuben 1565, Stangendorf und Braunsberg 1567, Bludau, Schalmey und Blieshöfen 1579. Ein zweites Quellgebiet für die Entstehung des Namens "PREUSCHOFF" ist der Kreis Pr. Holland. Die nachweisbare Erstnennung erfolgt 1612 in Neuendorf, 3 km südlich von Pr. Holland gelegen.

Während der Kreis Pr. Holland 1525 die Reformation einführte, stand das Ermland mit dem Kreis Braunsberg wie auch die Starostei Tolkemit seit dem Thorner Frieden (1466) bis zur Teilung Polens (1772) unter der Oberverwaltung der polnischen Krone. Das bedeutet, dass diese Gebiete katholisch blieben. Fast ausnahmslos gilt die Grundregel: Alle katholischen PREUSCHOFFs kommen aus dem Kreis Braunsberg und dem nördlichen Teil des Kreises Elbing, alle evangelischen PREUSCHOFFs aus dem Kreis Pr. Holland. Der Raum um Elbing und der südliche Kreisteil waren überwiegend evangelisch, so auch Pomehrendorf, wo Ende des 17. Jahrhun-

derts der Name "PREUSCHOFF" vorkommt, aber wieder ausstirbt. In Elbing selbst waren 1907 etwa 80% der Bevölkerung evangelisch und nur 20% katholisch, aber die meisten Namensträger "PREUSCHOFF" gehörten der katholischen Konfession an.

Ersterwähnung innerhalb des Ursprungsgebietes

Ortsname	Kirchspiel	Ersterwähnung
Klenau	Braunsberg	1433
Preuschhof	Frauenburg	1486
Dittersdorf	Frauenburg	1536
Frauenburg	Frauenburg	1551
Vierzighuben	Bludau	1565
Stangendorf	Braunsberg	1567
Braunsberg	Braunsberg	1567
Bludau	Bludau	1579
Schalmey	Schalmey	1579
Blieshöfen	Schalmey	1579
Karschau	Bludau	1612
Neuendorf	Pr. Holland	1612
Klakendorf	Neukirchhöhe	1653
Pr. Holland	Pr. Holland	1657
Schöndamerau	Schalmey	1676
Betkendorf	Frauenburg	1683
Tiedmannsdorf	Gr. Rautenberg	1687
Neukirchhöhe	Neukirchhöhe	1695

Ersterwähnung außerhalb des Ursprungsgebietes

Stadt bzw. Gebiet	Land	Ersterwähnung
Königsberg	Ostpreußem	1596
Wormditt	Ostpreußen	1614
Tilsit	Ostpreußen	1627, 1902
Kassel	Hessen	1633
Danzig	Westpreußen	1663, 1874
Kreis Marienburg	Westpreußen	1711
Elbing	Westpreußen	1712
Tolkemit	Westpreußen	1725
Allenstein	Ostpreußen	1764
Schlesien	Schlesien	1810
Posen	Polen	1837
Kreis Stuhm	Westpreußen	1864
USA	USA	1865
Heilsberg	Ostpreußen	1868
Berlin	Berlin	1873
Ukraine	Ukraine	1889
Ruhrgebiet	Westdeutschland	1889
Russland	Russland	1899

Ganz egal, welcher Konfession die PREUSCHOFFs angehörten, sie lebten im 15. und angehenden 16. Jahrhundert in der Regel in Dörfern und nicht in Städten. Die Städte wurden unter der Regie des Ordens von Kolonisten und nicht von Einheimischen gegründet. Wie eine Untersuchung von PENNERS zeigt (s. Literaturverz.), setzte sich die Ober- und Mittelschicht der städtischen Bevölkerung aus deutschen Einwanderern zusammen, die Mittel- und Unterschicht dagegen aus Menschen der dörflichen Umgebung, also auch aus Prussen. Danzig wurde in starkem Maße von Menschen aus Pommerellen besiedelt, Elbing von Schlesiern und Westfalen, Braunsberg von Lübeckern, Holländern, Hannoveranern und Westfalen, Pr. Holland von Holländern und Schotten. Erst nach und nach öffneten die Städte ihre Tore auch für Dorfbewohner. Es ist interessant festzustellen, wie allmählich auch einzelne PREUSCHOFFs ihre Dörfer verließen und in die Städte zogen, um dort einen Arbeitsplatz zu finden bzw. ihr Glück zu machen. In der Regel wurden zuerst die näheren Städte (z.B. Braunsberg, Elbing, Pr. Holland) aufgesucht, später auch die ferneren in Ost- und Westpreußen (z.B. Allenstein, Danzig, Königsberg), schließlich Ende des 19. Jahrhunderts Städte im Reich (Berlin, Ruhrgebiet) oder gar die USA als Land der unbegrenzten Möglichkeiten. Das Auftauchen des Namens in Dörfern der Kreise Stuhm und Marienburg ab 1864 bewerte ich als eine Besonderheit. PREUSCHOFF-Namen werden erstmals in den folgenden Orten innerhalb und außerhalb des Ursprungsgebietes genannt (vgl. obige Tabelle).

Abb. 1: Gedenkstein in Frauenburg/Frombork, eingeweiht am 26.05.2001

Wanderungsbewegungen hat es also schon vor 1945 gegeben. Der große, gewaltsame Exodus hat dann aber 1945 am Ende des Krieges und in den ersten Nachkriegsjahren stattgefunden (Abb. 1). Einige PREUSCHOFFs sind allerdings in Ostpreußen geblieben, unter der Voraussetzung, die polnische Staatsangehörigkeit anzunehmen. Je eine Familie ist mir namentlich in Vierzighuben/Włoczyska Kr. Braunsberg und in Pr. Holland/Pasłek bekannt. Nach RYMUT kommt der Name PREUSCHOFF im gegenwärtigen Polen 16mal vor, 7mal in Chełm, 8mal in Elbląg und 1mal in Poznań.

1.3 Methodische Struktur der Arbeit

Es war für mich äußerst schwierig, 4400 Menschen mit dem Namen "PREUSCHOFF" und einer noch größeren Anzahl von Ehepartnern, Schwiegereltern und Kindern in eine erkennbare Ordnung zu bringen. Es bot sich an, die Personen nach ihren jeweiligen Wohnorten aufzulisten. In der Tat habe ich, damit man sich zurechtfinden kann, ein geographisches Ordnungsmuster gewählt, das im Prinzip hierarchisch aufgebaut ist. Es beginnt auf der Kreisebene im Quellgebiet der PREUSCHOFF-Namen (Ursprungsgebiet), dann folgen als Einwanderungsgebiet die Regierungsbezirke in Ost- und Westpreußen, untergliedert nach Kreisen und Kirchspielen. Es schließt mit den Deutschen Ländern und ausländischen Staaten.

Auf der Kreisebene habe ich diejenigen Kreise gesondert an den Anfang gestellt, in denen der Name "PREUSCHOFF" sozusagen seinen Ursprung hat und sehr häufig vorkommt, nämlich in den Kreisen Braunsberg, Elbing und Pr. Holland:

- Kreis Braunsberg, alphabetisch geordnet nach den Kirchspielen Basien, Bludau, Braunsberg, Frauenburg, Gr. Rautenberg, Langwalde, Mehlsack, Migehnen, Plaßwich, Schalmey, Wormditt.
- Kreis Elbing, ebenfalls nach Kirchspielen geordnet, in denen der Name "PREUSCHOFF" vorkommt: Elbing, Neukirchhöhe, Pomehrendorf, Preuschmark Kr. Elbing, Tolkemit.
- Kreis Pr. Holland mit den Ksp. Blumenau-Heiligenwalde, Gr. Thierbach, Grünhagen, Herrndorf-Schlobitten, Hirschfeld, Marienfelde, Mühlhausen, Neumark-Karwinden, Pr. Holland, Reichenbach, Rogehnen-Schönau-Zallenfelde.

Auf der Ebene der Regierungsbezirke Allenstein, Gumbinnen, Königsberg und Westpreußen mit Danzig wird alphabetisch unterteilt nach Kreisen bzw. Kreisstädten, und dort erscheinen die entsprechenden Orte:

- Reg.bez. Allenstein: Kr. Allenstein, Kr. Johannisburg, Kr. Lyck, Kr. Neidenburg, Osterode, Kr. Rössel.
- Reg.bez. Gumbinnen: Memelland, Kr. Niederung, Kr. Stallupöhnen, Tilsit, Treuburg/Oletzko.
- Reg.bez. Königsberg: Kr. Bartenstein, Kr. Heiligenbeil, Kr. Heilsberg, Königsberg, Kr. Mohrungen und Wehlau.
- Westpreußen und Danzig (nach dem Stand vor 11.11.1918): Berent, Bromberg, Kulm/Westpr., Danzig, Deutsch Eylau, Kr. Dirschau, Flatow, Karthaus, Konitz/Westpr., Kr. Marienburg, Pr. Stargard, Kr. Putzig, Kr. Rosenberg/Westpr., Kr. Stuhm, Kr. Tuchel.

Auf der Ebene der deutschen Länder (Stand vor und nach 1945), ebenfalls alphabetisch geordnet, werden diejenigen Orte angeführt, in denen "PREUSCHOFFs" vorkommen: Baden-Württemberg, Bayern, Berlin, Brandenburg, Hamburg, Hessen, Mecklenburg-Vorpommern, Niedersachsen und Bremen, Nordrhein-Westfalen, Pommern, Rheinland-Pfalz und Saarland, Sachsen, Sachsen-Anhalt, Schlesien, Schleswig-Holstein, Thüringen, unbekannte Orte.

Schließlich werden außerdeutsche Länder aufgelistet: Australien, Belgien, Brasilien, Dänemark, Estland, Frankreich, Großbritannien, Italien, Kanada, Kasachstan, Kolumbien, Neuseeland, Österreich, Polen, Russland, Schweden, Schweiz, Spanien, Ukraine, USA.

Um den verwandtschaftlichen Zusammenhang und das Eingebundensein in eine Stamm- und Nachkommenstruktur nicht zu zerreißen, habe ich 24 Nachfahrenlisten, die mehrere Generationen umfassen, entsprechend der üblichen genealogischen Darstellungsweise (I, IIa, IIb, IIIa, IIIb, IIIc usw.) zusammenhängend aufgelistet und sie geographisch dort eingeordnet, wo der Stammvater gewohnt und seine Kinder bekommen hat. Die Nachfahrenliste Dit-A z.B. findet man unter Kreis Braunsberg/Ksp. Frauenburg/Dittersdorf. Alle 24 Nachfahrenlisten haben ein Kürzel erhalten, verkürzt aus dem Wohnort des jeweiligen Stammvaters. Ich möchte hier die größten Nachkommenlisten aufzählen, wobei in Klammern die Zahl der erforschten Nachkommen (einschließlich der Kinder von PREUSCHOFF-Töchtern) steht:

Dittersdorf: Dit-A (3746)
Klenau: Klen-A (846)
Klakendorf: Klak-A (813)
Frauenburg: Frau-A (444)
Neuendorf: Neu-A (332)
Schöndamerau: Schön-A (229)
Ukraine: Ukr-A (147)
Stuhm-Kreis: Pos-A (76)
Danzig: Danz-A (61)
Mühlhausen: Mühl-A (48)
Pelplin: Pelp-A (37)
Elbing: Elb-A (32)
Bernstadt: Bern-A (32)
Huntenberg: Hun-A: (26)
Königsberg: Kön-A (24)

Die Nachkommen des Stammvaters von Dit-A, der in Dittersdorf wohnhaft war und dort seine Kinder bekommen hat, sind natürlich nicht alle in Dittersdorf wohnen geblieben. Beispielsweise war der Sohn IIa in Stangendorf wohnhaft, der Sohn IIb in Dittersdorf, der Sohn IId in Karschau, der Sohn IIe in Vierzighuben, die Enkel wiederum in Dittersdorf, Alt Münsterberg, Karschau, Rahnenfeld und in Vierzighuben.. Um erkennen zu können, welche männlichen Namensträger "PREUSCHOFF" in einem bestimmten Ort gelebt haben, bin ich folgendermaßen vorgegangen, erläutert am Beispiel von Alt Münsterberg:

2.2.1 Alt Münsterberg

► **Barbara PREUSCHOFF**, * circa 1790 (Qu: Trb. Tolkemit), wohnh. 1820 in Alt Münsterberg, + Alt Münsterberg 1855 (Qu: Fecker 1999, S.126), als Hufenwirt-Altsitzerin; oo circa 1825 **Andreas WONNENBERG**, * circa 1790 (Qu: Trb. Tolkemit), Hufenwirt in Alt Münsterberg. Kind: **Franz WONNENBERG**, * err. 1820, ...

Männliche Nachkommen mit dem Namen PREUSCHOFF findet man in der Nachfahrensliste Dit-A unter den Ziffern I, IIa-e, IIIa-b, f-g, IVj-k, Va, Vd, Vm-n, Vp, Vs usw. Um Forschern das Einklinken in familiäre Zusammenhänge zu ermöglichen bzw. zu erleichtern, habe ich es für unerlässlich gehalten, auch weibliche Nachkommen mit dem Namen PREUSCHOFF mit ihren jeweiligen Ehepartnern aufzuführen.

Einzelne Personen (►), einzelne Ehepaare (►), gelegentlich auch Familien, die aus 2 oder 3 Generationen (I►, II, III) bestehen, sich aber nicht in die großen Nachfahrenlisten einordnen lassen, findet der Leser unter den jeweiligen Wohnorten. Bei solchen Singles oder Single-Familien, die sich bisher nicht einbinden lassen, ist nicht auszuschließen, dass sie an anderer Stelle schon vorkommen, es also unwissentlich zu Doppelnennungen kommt.

Zur Schreibweise ist folgendes anzumerken.

- Schreibung der Nachnamen: Es ist kaum zu glauben, aber aus dem Index der Personennamen kann man erfahren, dass ich auf 75 Schreibvarianten des Familiennamens "PREUSCHOFF" gestoßen bin: Breuschoff, Preischafft, Preischaft, Preischhof, Preischhoff, Preischhofft, Preischof, Preischoff, Preischofft, Preischoft, Preischow, Preishoeff, Preishof, Preishoff, Preisowna, Preisschhoff, Preisschof, Preisschoff, Preisshoff, Prenschhoff, Prenschoff, Prenschow, Prenshaw, Prenszoft, Prenzchhoff, Prenzschhoff, Preuckschoff, Preuschoff, Preuckschoff, Preüschaft, Preüschhofft, Preüschoff, Preüschofft, Preüschoft, Preuschaff, Preuschafft, Preuschaft, Preuschhafft, Preuschhaft, Preuschhof, Preuschhoff, Preuschhofft, Preuschhoft, Preuschhuff, Preuschof, Preuschoff, Preuschofft, Preuschoft, Preuschohf, Preuschopp, Preuschow, Preushof, Preushoff, Preußhof, Preusshof, Preußhoff, Preusshoff, Preußof, Preußot, Preuszof, Preyschhoff, Preyschhoft, Preyschoff, Preyschofft, Preyschoft, Prieschafft, Prieszhoff, Prioschaff, Prischafft, Prischaft, Prischof, Prischoff, Prishof, Prißhof. Die Schreibweise "Preuschaft" oder "Preuschafft" kommt nur im Kreis Pr. Holland, nicht im Kreis Braunsberg vor. Die Pfarrer, die die Daten in die Kirchenbücher eingetragen haben, schrieben die Namen so, wie sie sie hörten. Namen wurden je nach akustischen Hörfähigkeit des Pfarrers willkürlich aufgeschrieben. Erst seit der Einführung der Standesämter hat sich die Schreibung verfestigt und ist von da an in der Regel gleich geblieben. Für welche Schreibung soll sich der Chronist entscheiden, wenn der Name im Tauf-, Trau- und Beerdigungsbuch unterschiedlich geschrieben wurde? Auch aus computertechnischen Gründen habe ich mich für die am häufigsten vorkommende Schreibweise entschieden, nämlich "PREUSCHOFF". In der Regel habe ich die anderen Schreibvarianten in Klammern dazugeschrieben. Seitdem die Schreibung normiert worden ist, haben sich aus dem Vielerlei nur wenige Schreibweisen durchgesetzt, am häufigsten PREUSCHOFF, schon wesentlich seltener PREUSCHHOF, PREUSCHHOFF, PREUSCHOFT, PREUSCHAFT, einmal PREUSCHOF, einmal PREISCHAFT. Diese seit etwa 1874 bestehenden Schreibweisen habe ich natürlich respektiert und übernommen.

- Schreibung der Vornamen: Die katholischen Kirchenbücher im Ermland wurden bis etwa 1825-1840 in lateinischer Sprache geschrieben. Leider habe ich von Anfang an die Informationen in deutsch übersetzt aufgeschrieben, so auch die Vornamen. Josefus wurde zu Josef (und nicht zu Joseph), Elisabetha zu Elisabeth, Franciscus zu Franz, Ignatius zu Ignaz. Catharina wurde beibehalten, genauso Laurentius und Bartholomäus, eine nicht verzeihliche Inkonsequenz. Ob sich hinter Laurentius wirklich ein Lorenz verbarg und hinter Bartholomäus ein Barthel, weiß ich leider nicht. In der Regel habe ich Catharina mit "C" geschrieben, so wie es heute meist geschieht.

- Schreibung der Ortsnamen: Auch die Schreibung der Ortsnamen habe ich nach dem Stand der Schreibung von 1912/1913 (Heling; Gemeindelexikon) vereinheitlicht und Andersschreibungen nur dort in Klammern gesetzt, wenn die Schreibung erheblich von der jetzigen Schreibweise abweicht (z.B. Barkau/Birkau, Dietrichsdorf/Dittersdorf, Krebsdorf/Kreuzdorf, Kleinau/Klenau). Wenn Geburts- und Taufdatum vorliegen, habe ich dem Geburtsdatum mit dem entsprechenden Geburtsort den Vorzug gegeben. Bei Nennung des Taufortes habe ich den Kirchspielort gewählt, weil im dortigen Taufbuch die Taufe eingetragen worden ist, wenn ich auch weiß, dass die Taufe eines wenige Tage alten Säuglings im Geburtshaus stattgefunden hat. Bei der Eheschließung können auch Zweifel auftreten, ob sie am Wohnort der Brautleute oder in der Kirche des Kirchspielortes erfolgt ist. Im Zweifel habe ich beide Ortsnamen vermerkt.

- Konfession: Ich habe nicht bei jeder katholisch getauften Person vermerkt, dass sie der römisch-katholischen (rk.) Konfession angehört. In der Regel sind alle PREUSCHOFFs im Ermland katholisch. Nur bei evangelischen (ev.) Personen und in Fällen, wo Zweifel bestehen, ist die Konfession aufgeschrieben worden.

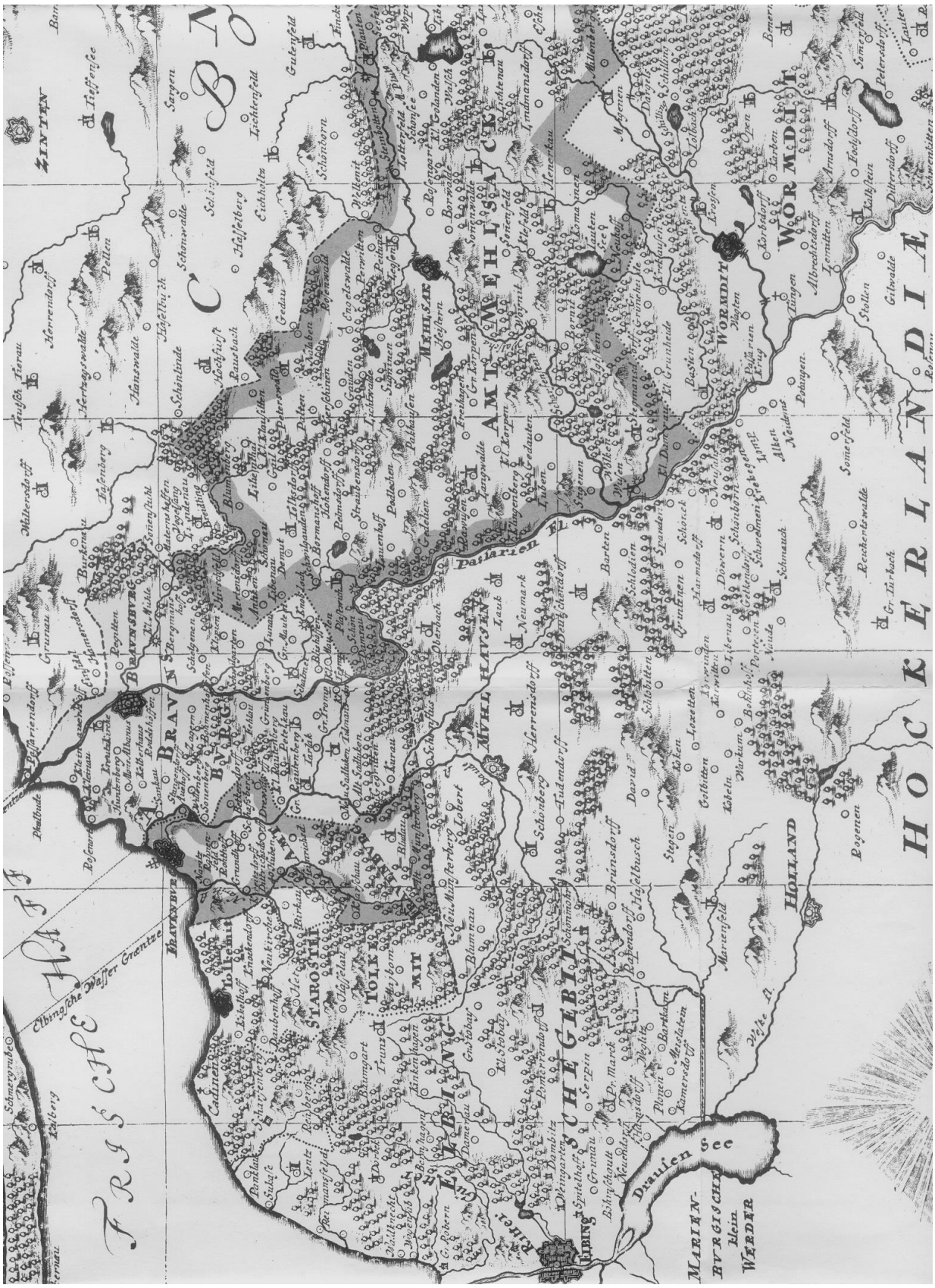

Abb. 2: Tabvla Geographica Episcopatvm Warmiensem in Prvssia exhibens 1704 (ZGAE, Bd. 35, H. 96, 1971)

1.4 Verwendete Abkürzungen

(?)	ungesichert, zweifelhaft
(!)	abweichend
*	geboren
~	getauft
+	gestorben
+*	tot geboren
<>	begraben
o	verlobt
oo	geheiratet
oo (1)	geheiratet 1. Ehe
oo (2)	geheiratet 2. Ehe
oo (st.)	geheiratet standesamtlich
o-o	illegal verbunden
o/o	geschieden
AL	Ahnenliste
APGK	Altpreuß. Geschlechterkunde
a.St.	alte Zeitrechnung
b.	bei
Bb.	Beerdigungsbuch
Bez.	Bezirk
Bg.	Bürger
Bgm.	Bürgermeister
Br.	Bruder
Casp	Casper, Birgit
DGB	Deutsches Geschlechterbuch
DIPF	Dt. Institut für Internat. Pädagog. Forschung
Dt. FA	Deutsches Familienarchiv
EB	Ermlandbriefe
ebd.	ebenda
err.	errechnet nach d. Altersangabe
erw.	erwähnt
ev.	evangelisch
EZ	Ermländische Zeitung
FA	Familienarchiv
FP.	Familienpapiere
Fr.	Friedhof
G	Gemeinde
geb.	geboren
gef.	gefallen
get.	getauft
gnt.	genannt
GV	Bibliogr. Gesamtverzeichnis
ident.	identisch
Int.	Internet
J.	Jahre
Jgf.	Jungfrau
jun.	Junior
KGF	Kriegsgräberfürsorge
Kb.	Kirchbuch
komm.	kommuniziert
konf.	konfirmiert
Kr.	Kreis
Ksp.	Kirchspiel
LAA	Lastenausgleichsarchiv
Lj.	Lebensjahr
legit.	legitimiert
M.	Monate
min.	minorem
Mo.	Mormonen
Mstr.	Meister
NN	nomen nescio = Vor- oder Nachname unbekannt
n.St.	neue Zeitrechnung
P	Paten
Pel	Peller, Florian
PfA	Pfarramt
Preu	Preuschhof, Hugo
Qu	Quelle
Rgt.	Regiment
rk.	römisch-katholisch
Schw.	Schwester
S.v.	Sohn von
sen.	Senior
So.	Sonderschrift d. Vereins f. Fam.forschung in Ost- u. Westpreußen in Hamburg
StA	Standesamt
T.v.	Tochter von
Tb.	Taufbuch
Tg.	Tage
Trb.	Traubuch
urk.	urkundlich
u.s.	und seine(r)
verh.	verheiratet
verw.	verwitwet
viell.	vielleicht
Vk.	Verkartung
VORNAME	Rufname
(Vorname)	Spitzname
W.	Wochen
wohnh.	wohnhaft
ZGAE	Zeitschrift f.d. Geschichte und Altertumskunde Ermlands
zw.	zwischen

■ 2 Kreis Braunsberg

Abb. 3: Ostpreußen – Regierungsbezirke und Kreise (Barran, S.12/13)

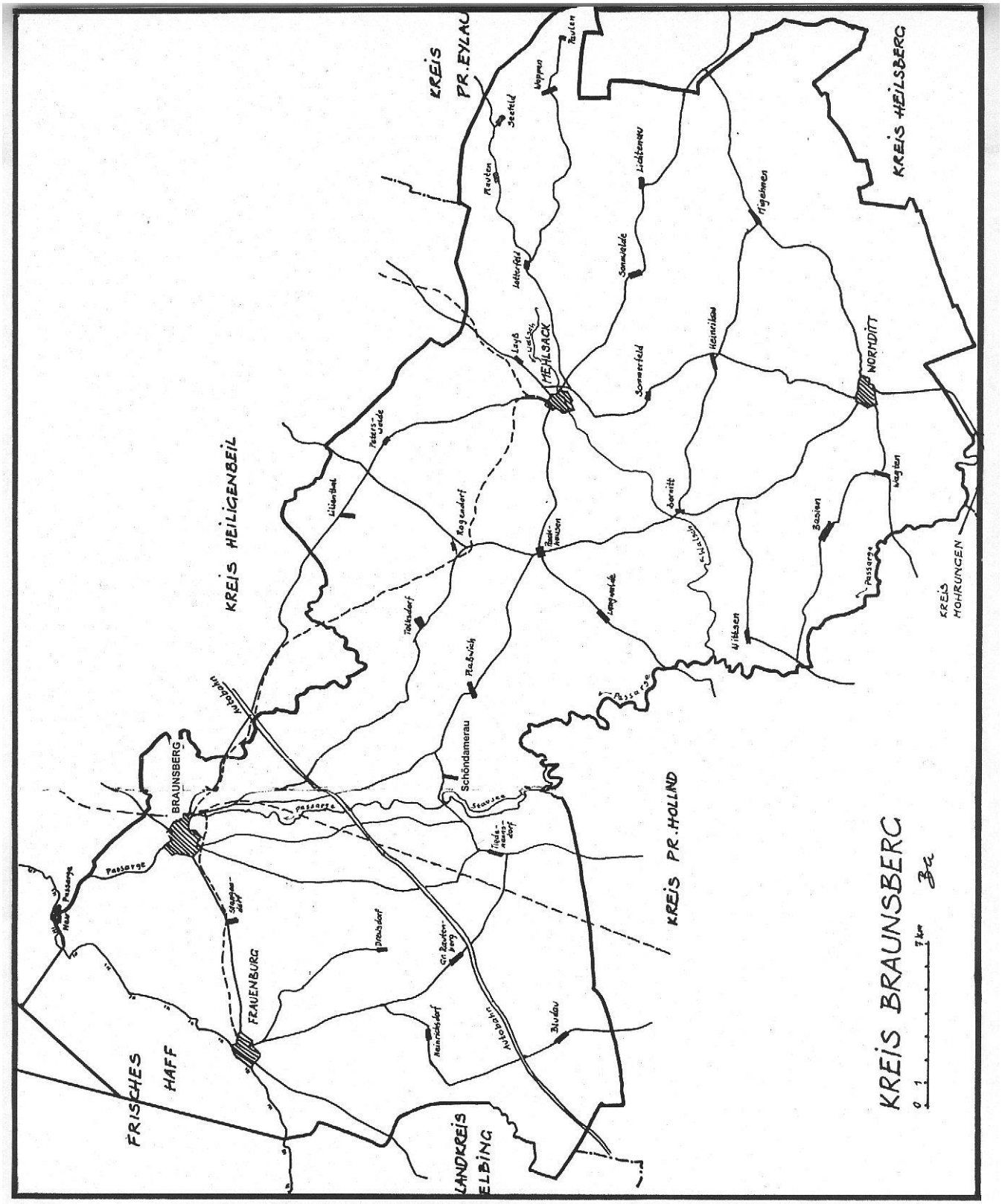

Abb. 4: Kreis Braunsberg (Barran, S.40/41)

2.1 Ksp. Bludau

Abb. 5: Kirche in Bludau

2.1.1 Alt Münsterberg

► **Barbara PREUSCHOFF**, * circa 1790 (Qu: Trb. Tolkemit), wohnh. 1820 in Alt Münsterberg, + Alt Münsterberg 1855 (Qu: Fecker 1999, S.126), als Hufenwirt-Altsitzerin; oo circa 1825 **Andreas WONNENBERG**, * circa 1790 (Qu: Trb. Tolkemit), Hufenwirt in Alt Münsterberg.
Kind:
1. **Franz WONNENBERG**, * err. 1820, 1846 Knecht in Tolkemit; oo Tolkemit 08.12.1846 **Anna ZIMMERMANN**, * err. 1817, T.v. **Albert ZIMMERMANN** u. **Gertraud REIMANN**.

► **NN PREUSCHOFF**, * 1880-1900, stellt 1929 in Alt Münsterberg Särge her (Qu: Reichs-Adressbuch Ostpreußen 1929).

► **NN PREUSCHOFF**, * 1880-1900, betreibt 1929 in Alt Münsterberg einen Viehhandel (Qu: Reichs-Adressbuch Ostpreußen 1929)

2.1.2 Bludau

► **Benedict PREUSCHOFF**, * 1520-1555, wohnh. u. Pate in Bludau am 18.01.1579 (Qu: Tb. Bludau).

► **Jacob PREUSCHOFF**, * circa 1610 (Qu: Preu, S.65; nicht im Tb. Bludau), erw. in Bludau; oo (1) 1636 **Dorothea NN**; oo (2) 1640 **NN**; oo (3) 1642 **NN**.

► **Johannes PREUSCHOFF**, * 1740-1760, 1784 Bauer in Bludau (Qu: Tb. Frauenburg); oo (1) 1765-1780 **Catharina NN**, * 1740-1760, wohnh. 1784 in Bludau, Patin 1784 in Kilienhof (Qu: Tb. Frauenburg); oo (2) circa 1785 **Anna NN**, * 1740-1760, wohnh. 1786 in Kreuzdorf; Patin 1786 in Narz, wohl 1829 in Bludau bei Andreas PREUSCHOFF (wie verwandt?) (Qu: Tb. Frauenburg; Tb. Neukirchhöhe).

► **Agathe PREUSCHOFF**, * 1815-1845, wohnh. in Bludau; (nicht klar, ob sie eine geb. oder verh. PREUSCHOFF ist), + Bludau 17.02.1889 (Qu: Fecker, APGK 29,1999, S.128).

2.1.3 Heinrichsdorf

im 15. Jh. vorübergehend völlig wüst geworden

► **Adalbert PREUSCHOFF**, * circa 1765 (Qu: Bb. Bludau), wohnh. 1789 in Heinrichsdorf.
Kind:
1. **Nicolaus PREUSCHOFF**, * Heinrichsdorf 14.11.1789 wohl illeg. (Qu: Tb. Bludau; Vk. Bludau), ~ Bludau (P: Nicolaus ARENT; Catharina, Ehefr. v. Bauer Michael PRENGEL, beide aus Heinrichsdorf), wohl aufgewachsen mit seinen Neffen, + Heinrichsdorf 20.06.1792 m. 3 J. an roten Frieseln (Qu: Bb. Bludau), Mutter soll **Elis.**

MERTEN sein.

2.1.4 Karschau

► **Johannes PREUSCHOFF**, * circa 1585, wohnh. in Dittersdorf, hatte mit der ledigen **Regina NN** eine Tochter Anna.
Kind: **Anna PREUSCHOFF**, * unehel. Karschau, ~ Bludau 25.07.1612 (P: Adoleszenz Johannes MIßNER aus Vierzighuben; Anna, T.v. Mattheaus TIDEMANN aus Münsterberg) (Qu: Preu, S.50).

► **Martin PREUSCHOFF**, * circa 1725 (Qu: nicht im Tb. Bludau), 1758 Gärtner in Karschau.
Kind:
1. **Johannes PREUSCHOFF**, (PREUSCHHOFF), * Karschau (?) err. 1756 (Qu: nicht im Tb. Bludau; Bb. Bludau), + Karschau 28.03.1758, 2 J. alt.

► **Valentin PREUSCHOFF**, * 1720-1730, 1751 famulus u. Pate in Karschau (Qu: Tb. Bludau).

► **Rochus PREUSCHOFF**, * 1765-1795, wohnh. 1816 in Karschau als Bauer u. Zeuge in Kreuzdorf (Qu: Trb. Neukirchhöhe).

► **Amalia PREUSCHOFF**, * 1830-1855, 1873 Patin u. ...tochter (?) in Karschau, 1878 Dienstmädchen u. Patin in Karschau, 1888 Besitzerfrau in Karschau u. Patin in Hütte (Qu: Tb. Bludau; Tb. Neukirchhöhe).

2.1.5 Vierzighuben

► **Laurentius PREUSCHOFF**, * 1580-1610, erw. 1633 in Vierzighuben u. als Pate ebd. (Qu: Tb. Bludau).

► **Josef PREUSCHOFF**, (PREUSCHOF), * 1620-1650, erw. 1676 in Vierzighuben u. als Zeuge in Gr. Rautenberg (Qu: Trb. Gr. Rautenberg).

► **Valentin PREUSCHOFF**, * 1520-1540, wohnh. 1565 in Vierzighuben (Qu: Tb. Bludau); oo 1550-1565 **Regina NN**, * 1520-1540, wohnh. 1565 in Vierzighuben (Qu: Tb. Bludau).
Kind:
1. **Nn PREUSCHOFF**, ~ Vierzighuben 1565 (Qu: Tb. Bludau).

I► **Johannes PREUSCHOFF**, * circa 1690 (Qu: Vk. Bludau u. Frauenburg; nicht im Tb. Bludau), Bauer in Vierzighuben oder in Birkau (lt. Vk. Frauenburg), (viell. ident. mit Bauer Johannes PREUSCHOFF in Birkau).
Kind:
1. **Anna PREUSCHOFF**, * err. 1724 (siehe II).

II **Anna PREUSCHOFF**, * err. 1724 (Qu: Vk. Bludau u. Frauenburg; nicht im Tb. Bludau), aus Vierzighuben, wohnh. 1743 in Rahnenfeld, + Rahnenfeld 27.03.1790 (Qu: Bb. Frauenburg), 66 J. alt, (T.v. I).
oo (1) Frauenburg bzw. Vierzighuben Ksp. Bludau 05.11.1742 (Qu: Vk. Bludau u. Frauenburg; Trb. Bludau) **Anton RADAU**, * Rahnenfeld, ~ Frauenburg 23.05.1718 (Qu: Vk. Bludau u. Frauenburg; Tb. Frauenburg), Bauer in Rahnenfeld, + vor 1758 (Qu: nicht im Bb. Frauenburg), S.v. Bauer **Peter RADAU** (* err. 1687, + Rahnenfeld 21.04.1742) u. **Elisabeth NN**.
oo (2) Frauenburg 29.07.1758 (Qu: Vk. Frauenburg; Trb. Frauenburg) **Peter FEDERAU**, (FEDRAU), * circa 1715 (Qu: Vk. Frauenburg), S.v. Bauer **Andreas FEDERAU** in Rahnenfeld.
Kind:
1. **Laurentius RADAU**, * Rahnenfeld, ~ Frauenburg 09.08.1743 (Qu: Tb. Frauenburg), + vor 1807; oo Frauenburg 08.11.1769 **Elisabeth NN**, * err. 1741, + Frauenburg-Vorstadt 07.12.1807 m. 66 J., T.v. **Johannes GEGER** in Frauenburg.

► **Johannes PREUSCHOFF**, * 1700-1725, + Vierzighuben vor 1770.
Kind:
1. **Franz PREUSCHOFF**, * 1720-1750, Pate 1770 in Vierzighuben (Qu: Tb. Bludau).

► **Georg PREUSCHOFF**, (PREISCHHOFF), * err. 1741, 1774 Bauer in Vierzighuben, erw. 1773 als Bauer in Vierzighuben mit 5 Erwachsenen u. 4 Personen über 60 J. oder unter 12 J., + Vierzighuben 24.10.1807 m. 66 J. an Durchfall (Qu: Rohfleisch 1992, S.439; Bb. Bludau); oo 1735-1750 **Catharina NN**, * circa 1741, wohnh. u. Pate 1774 in Vierzighuben (Qu: Tb. Bludau).

I► **Jacob PREUSCHOFF**, * err. 1760 (Qu: Trb. Neukirchhöhe; nicht im Tb. Bludau), 1788 Eigentümer in Vierzighuben, + Vierzighuben 17.01.1811 m. 51 J. an Entzündungsfieber (Qu: Bb. Bludau).
oo circa 1785 **Catharina NN**, * circa 1760 (Qu: Tb. Bludau), wohnh. 1815 in Vierzighuben als Witwe, Patin 1815 in Heinrichsdorf.
Kinder **PREUSCHOFF**, geb. Vierzighuben, get. Bludau:
1. **Anna**, * err. 1788 (siehe IIa).
2. **Catharina**, * err. 1790 (siehe IIb).

IIa **Anna PREUSCHOFF**, * Vierzighuben err. 1788, wohnh. 1811 in Kreuzdorf als Magd, 1815 u. 1828 in Heinrichsdorf, + nach 1828, (Filiation nicht sicher, aber es bietet sich kein anderer Vater an), (T.v. I).
oo Kreuzdorf 29.04.1811, er 28 J., sie 23 J. alt (Qu: Trb. Neukirchhöhe), **Andreas HARWARDT**, (HARWART, HARWARTH), * err. 1783 (Qu: Tb. Neukirchhöhe), 1811 Knecht u. Einlieger in Kreuzdorf, wohnh. 1815 u. 1828 in Heinrichsdorf, + nach 1828, S.v. **Matthias HARWARDT** in Richnau (Rückenau) u. **Catharina SCHMOLSKI**.
Kinder **HARWARDT**, 2. bis 3. geb. Heinrichsdorf, get. Bludau:
1. **Catharina**, * Kreuzdorf 05.05.1811 (Qu: Tb. Neukirchhöhe), ~ Neukirchhöhe 06.05.1811 (P: Famulus Peter HARWARDT in Kreuzdorf; Catharina, T.v. Matthias HARWART in Rückenau).
2. **Franz**, * 01.01.1815 (Qu: Tb. Bludau) (P: Knecht Nicolaus HARWART in Rückenau; Catharina, T.v. Eigentümer Jacob PREUSCHOFF in Vierzighuben).
3. **Magdalena**, * 06.09.1828 (Qu: Tb. Bludau), ~ 07.09.1828 (P: Bauer Casimir PREUSCHOFF [wie verwandt?] u. Elisabeth, Ehefr. v. Eigentümer Nicolaus HARVARTH, beide in Heinrichsdorf).

IIb **Catharina PREUSCHOFF**, * Vierzighuben err. 1790 (Qu: nicht im Tb. Bludau) wohnh. 1821 u. 1825 in Neukirchhöhe, + Dünhöfen 01.04.1868, <> Neukirchhöhe 06.04.1868, 78 J. alt, hinterlässt den Mann u. 2 maj. Töchter, (T.v. I).
oo Neukirchhöhe 15.11.1819, er 31 J., sie 29 J. alt (Qu: Trb. Neukirchhöhe), **Franz HARWARDT**, (HARWART), * err. 1788 (Qu: Trb. Neukirchhöhe), aus Rückenau, Eigenkätner in Neukirchhöhe, S.v. Eigentümer **Matthäus HARWARDT** in Rückenau, früher in Kickelhof, u. **Catharina SCHMOLKSKI** (Qu: Casp).
Kinder **HARWARDT**, geb. u. get. Neukirchhöhe (Qu: Tb. Neukirchhöhe):
1. **Magdalena**, * 22.11.1821, ~ 23.11.1821 rk. (P: Matthaeus HARWART in Rückenau; Anna, Ehefr. v. Andreas HARWART in Heinrichsdorf), wohnh. zuletzt Dünhöfen, + Dünhöfen 20.10.1901 als Altsitzerin u. Witwe m. 80 J. (Qu: StA. Neukirchhöhe); oo Neukirchhöhe 27.11.1842 **Jakob MARQUARDT**, * err. 1816 (Qu: Kb. Neukirch-Höhe).
2. **Catharina**, * 06.06.1825, ~ 07.06.1825 (P: Bauer Anton ZIMMERMANN u. Elisabeth, Ehefr. v. Bauer Anton HAAS, beide in Neukirchhöhe).

► **Thomas PREUSCHOFF**, * 1740-1770 (Qu: Trb. Bludau), wohnh. 1789 in Vierzighuben u. Pate in Kurau, 1803 in Karschau als Bauer u. Zeuge.

► **Nicolaus PREUSCHOFF**, * Vierzighuben 1760-1770, 1791 famulus in Braunsberg-Keslin; o-o **Elisabeth KRÜGER,** * 1765-1770, T.v. **Joseph KRÜGER**.
Kind:
1. **Nn KRÜGER**, +* Braunsberg-Keslin 05.08.1791 unehel. (Qu: Bb. Braunsberg).

► **Martin PREUSCHOFF**, * 1770-1800, 1843 Bauer in Vierzighuben, + nach 1843.
Kind:
1. **Magdalena PREUSCHOFF**, * Vierzighuben 1800-1829, Patin 1843 in Bludau (Qu: Tb. Bludau).

► **Gertrud PREUSCHOFF**, * circa 1800, erw. 1835 in Vierzighuben als Ehefr. u. als Patin in Bludau (Qu: Tb. Bludau); oo circa 1825 **Anton WICHERT**, * circa 1800, 1835 Bauer in Vierzighuben.

► **Catharina PREUSCHOFF**, * circa 1825, wohnh. 1849-51 in Vierzighuben, Patin 1850 in Vierzighuben, + Vierzighuben circa 1852 (siehe Dit-A: Xl).
oo circa 1848 **Andreas HOFFMANN**, * 1820-1830, 1848-1856 Hufenwirt in Vierzighuben, + Vierzighuben 1855-1856 (Qu: Tb. Bludau) (siehe Dit-A: Xl); oo (2) 1852-1853 **Rosa PREUSCHOFF**, * Vierzighuben 21.09.1835 (Qu: Preu, S.60; Mo, S.6; Vk. Bludau; Tb. Bludau), ~ Bludau 22.09.1835 (P: Bauer Josef PREUSCHOFF u. Anna, Ehefr. v. Bauer Anton WICHERT, beide in Vierzighuben), wohnh. 1853-61 in Vierzighuben, T.v. Bauer u. Schuhmacher **Franz PREUSCHOFF** in Vierzighuben u. **Catharina GOEBEL**.
Kinder **HOFFMANN** aus der ersten Ehe, geb. Vierzighuben, get. Bludau:
1. **Elisabeth**, * 30.12.1849 (Qu: Tb. Bludau), ~ 01.01.1850 (P: Hufenwirt Anton PREUSCHOFF jun. in Bludau; Catharina, Ehefr. v. Eigenkäthner Joh. RAUTER in Kl. Rautenberg), 1871 Wirtstochter u. Patin in Vierzighuben.
2. **Franz**, * 18.03.1851 (Qu: Tb. Bludau), ~ 20.03.1851 (P: Hufenwirt Franz PREUSCHOFF jun. in Vierzighuben; Anna, Ehefr. v. Hufenwirt Anton THIEL in Alt Münsterberg), + 25.01.1918 (Qu: Tb. Bludau); oo Bludau 03.11.1880 **Anna THIEL** aus Karschau.

Kinder **HOFFMANN** aus der zweiten Ehe, geb. Vierzighuben, get. Bludau (siehe Dit-A: Xl).

► **NN PREUSCHOFF**, * 1815-1830, wohnh. 1885 in Vierzighuben (Qu: Tb. Bludau); oo 1840-1860 **Berta NN,** * 1815-1830, 1885 Altsitzerin in Vierzighuben, Patin 1885 ebd. bei Auguste Marie PREUSCHOFF (Qu: Tb. Bludau).

► **MATHILDE Maria PREUSCHOFF**, * circa 1850 (Qu: Tb. Bludau), wohnh. 1872-81 in Vierzighuben; oo circa 1870 **Anton jun. HAUSMANN**, * circa 1845, wohnh. 1872-81 in Vierzighuben, Kölmer u. Schulze ebd, 1878-81 Kirchenvorsteher ebd. (Qu: Tb. Bludau), S.v. **Anton HAUSMANN** sen.
Kinder **HAUSMANN**, geb. Vierzighuben, get. Bludau (Qu: Tb. Bludau):
1. **Johann**, * 04.08.1872, ~ 08.08.1872 (P: Adl. Anteilsbesitzer Joseph PETER in Dittersdorf; Altsitzerin Catharina HAUSMANN in Vierzighuben).
2. **Therese**, * 20.09.1873, ~ 21.09.1873 (P: Hufenwirt Joh. HAUSMANN; Gutsbesitzerfrau Anna PETER in Dittersdorf).
3. **Elisabeth**, * 18.01.1876, ~ 23.01.1876 (P: Ferdinand HAUSMANN in Mühlhausen; Hufenwirtsfrau Elisabeth HAUSMANN in Heinrichsdorf).

4. **Auguste**, * 02.06.1878, ~ 05.06.1878 (P: Ortsvorstand Franz GEHRMANN in Bludau; Hufenwirtsfrau Anna HAUSMANN in Vierzighuben), + Vierzighuben 11.07.1878 (Qu: Tb. Bludau).
5. **Emilie**, * 30.11.1881, ~ 04.12.1881 (P: Gutsbesitzer Johann PETER in Vierzighuben; Böttnerfrau Magdalene SCHA... in Birkau).

► **Rosalie PREUSCHOFF**, * Vierzighuben 29.08.1899 (Qu: Preu, S.65), 1920 Schülerin in Königsberg, (Eltern unbekannt, viell. ident. mit Rosalie PREUSCHOFF, * 29.08.1894, T.v. Andreas PREUSCHOFF u. Anna WITTPAHL).

2.2 Ksp. Braunsberg

2.2.1 Braunsberg

Anmerkung: Bei den in den Kirchenbüchern von Braunsberg oft genannten Keslin oder Köslin, Münchenthor, Oberthor, Hohenthor, Dam oder Schloßdam, Rittergaß u.a. handelt es sich um sog. Wohnquartiere oder Wohnviertel innerhalb der Stadt. Schicksalsschläge durch Seuchen, Brände u. Kriegseinwirkungen: 1455 Neustadt im 13j. Städtekrieg zerstört, 1624 Pest, 1626-35 erster schwed.-poln.Krieg, 1655-60 zweiter schwed.-poln. Krieg, 1703 Nordischer Krieg, 1710 viele Sterbefälle, Apr. 1807 Masernepidemie. Im Zinsreg. der Altstadt von Braunsberg kommen 1462 u. 1463 keine PREUSCHOFF vor.

Abb. 6: Kirche St. Katharina in Braunsberg (August Ambrassat: Die Provinz Ostpreußen, Würzburg 1912, S.391)

► **Albert PREUSCHOFF**, * circa 1510 (Qu: Preu, S.75 u. 84), wohnh. circa 1540 in Braunsberg.
Kind:
1. **Martin PREUSCHOFF**, * Frauenburg circa 1540 (Qu: Preu, S.75 u. 84), Schuhmacher in Braunsberg, viell. erw. 1579 im 1. Quartier mit 1 mr (Mark) als Zinsen (Qu: ZGAE 25/1935, S.471); oo Braunsberg 24.10.1577 (nicht 14.10.) **Beningna NN**, * circa 1540 (Qu: Preu, S.75; v. Roy über Kb. Braunsberg, St.Catharinen; Trb. Braunsberg), 1577 Witwe v. **Georg SCHULZ**, Schneider in Braunsberg.

► **Mattheus PREUSCHOFF**, * circa 1510 (Qu: Preu, S.68 u. 84), erw. 1567 als Trauzeuge in Braunsberg; oo circa 1540 **Justina NN**, * circa 1515 (Qu: Preu, S.68 u. 84), Patin 1567 bei Johannes PREUSCHOFF in Stangendorf, 1575 bei Anna PREUSCHOFF in Braunsberg.

► **Fabian PREUSCHOFF**, * circa 1540, Zeuge 1568 in Braunsberg (Qu: Preu, S.84); oo circa 1565 **Else NN**, * circa 1540 (Qu: Preu, S.84), Patin 1568 in Braunsberg (Qu: Tb. Braunsberg).

► **Peter PREUSCHOFF**, * circa 1540 (Qu: Preu, S.84), wohnh. 1569 in Braunsberg (Qu: Tb. Braunsberg; Trb. Braunsberg); oo circa 1565 **Walprecht NN**, * circa 1545 (Qu: Preu, S.84), wohnh. 1569 in Braunsberg.
Kind:
1. **Anna PREUSCHOFF**, (PRENSEß), ~ Braunsberg 13.01.1569 (P: Johannes ZANDER; ...tte Thomas ROHR [?]), (Qu: Preu, S.84; Tb. Braunsberg).

► **Johannes (Hans)** (oder Lazarus lt. Mo-Index) **PREUSCHOFF**, (PREUSCHHOFF), * circa 1540 (Qu: Preu, S.84; Mo, S.9 u. 9c; Tb. Braunsberg; Trb. Braunsberg), wohnh. in Braunsberg, Zeuge wohl 1567, Pate 1572 in Braunsberg; oo circa 1567 **Agneta** (Agnetha) **NN**, * circa 1540 (Qu: Preu, S.84; Mo, S.9 u.9c; Tb. Braunsberg), Pate 1573 im Ksp. Braunsberg.
Kinder **PREUSCHOFF**, geb. u. get. Braunsberg:

1. **Johannes**, ~ 13.11.1567 (Qu: Preu, S.84; Tb. Braunsberg) (P: Georg GEHLEBUICK; Justina, Fr.d. Matthäus PREUSCHOFF).
2. **Tewes**, ~ 04.09.1569 (Qu: Mo, S.9 u. 9c; Preu, S.84; Tb. Braunsberg) (P: Benedict TEWES; Drutt Matthi GERBERS), (viell. ident. mit THEWES PREUSCHOFF in Frauenburg).
3. **Lena**, * circa 1570 (Qu: Preu, S.84), (Vater heißt Hans), oo Braunsberg 15.06.1597 (nicht 1598) (Qu: Preu, S.84; Trb. Braunsberg) **Peter RUDLOF**, ~ Braunsberg 14.02.1569 (Qu: Preu, S.84; Tb. Braunsberg), S.v. **Paul RUDLOF** u. **Gerdrut NN**.

► **Michael PREUSCHOFF**, * circa 1545, erw. 1573 in Braunsberg; oo Braunsberg 25.01.1573 **Dorothea SCHRÖTER**, * circa 1550 (Qu: Trb. Braunsberg), T.v. **Vitus SCHRÖTER**.

► **Georg PREUSCHOFF**, (PREUSCHOF), * 1520-1550, Pate 1573 im Ksp. Braunsberg (Qu: Tb. Braunsberg).

► **Martin PREUSCHOFF**, (PREUSCHHOFF, PREUßHOFF, PREISCHOFF, PREUSCHHOF), * circa 1555 (Qu: Preu, S.84; Mo, S.10; ZGAE 25/1995, S.471; Tb. Braunsberg;), 1578 Bürger in der Altstadt von Braunsberg, viell. erw. 1579 im 1. Quartier mit 1 mr (Mark) als Zinsen, Pate 1578 in Braunsberg als Schneider, Zeuge 1583, 1584, 1591, 1600 in Braunsberg, + vor 1602.
oo (1) Braunsberg 10.05.1579 (nicht 10.03.) (Qu: Preu, S.84; Trb. Braunsberg) **Anna STEFFEN**, * circa 1555 (Qu: Preu, S.84; Mo, S.10), wohnh. in Braunsberg, T.v. Goldschmied **Thomas STEFFEN**.
oo (2) Braunsberg-Altstadt 07.02.1593 (nicht 07.01.) (Qu: Preu, S.84; Trb. Braunsberg) **Gertrud MÖLLER**, (MELLER), ~ Braunsberg 06.03.1570 (Qu: Preu, S.84; Tb. Braunsberg), wohnh. in Braunsberg, T.v. **Simon MÖLLER** u. **Orthey NN**.
Kinder **PREUSCHOFF** aus der ersten Ehe, geb. u. get. Braunsberg:

1. **Anna**, ~ 24.03.1580 (nicht 24.01.) Altstadt (Qu: Preu, S.84; Mo, S.10; Tb. Braunsberg) (P: Bürger Simon SCHULTZ; Barbara, Ehefr. v. Clemens WEYHMANS, mercator); oo Braunsberg-Altstadt 14.01.1602 (Qu: Trb. Braunsberg) **Georg SADAU**, * circa 1575, Zimmermann, (viell. ident. mit Georg RADAN, * Altstadt, ~ 06.03.1582 in Braunsberg, S.v. Peter RADAN u. Orthei NN).
2. **Gregor**, ~ 09.03.1582 Altstadt (Qu: Preu, S.84; Mo, S.10; Tb. Braunsberg) (P: Forgen SCHULTZ; Cathrin, Ehefr. v. Elie STEPFENS).
3. **Elisabeth**, ~ 10.10.1589 (Qu: Preu, S.84); oo Braunsberg 04.10.1620 Nonnengaß (Qu: Trb. Braunsberg) **Thomas BROCK**, * circa 1590.

► **Regina PREUSCHOFF**, * circa 1565, erw. 1605 in Braunsberg; oo Braunsberg-Passaria 14.10.1590 **Andreas HOLTZ**, * circa 1560, aus Braunsberg-Passaria, Zeuge 1605 in Braunsberg (Qu: Mo-Index; Trb. Braunsberg).

► **Albert PREUSCHOFF**, (PREUSCHOF), * 1535-1570, erw. 1595 wohl in Braunsberg u. Zeuge in Braunsberg-Altstadt (Qu: Trb. Braunsberg), viell. S.v. **Albert PREUSCHOFF**, wohnh. circa 1540 in Braunsberg.

I► **Michel PREUSCHOFF**, * circa 1570; oo Braunsberg 10.02.1596 Nonnengaß **Catharina RAUTENBERG,** ~ Braunsberg 12.11.1570 (Qu: Preu, S.84; Tb. Braunsberg), T.v. **Michael RAUTENBERG** (+ vor 1596) oder T.v. **NN RAUTENBERG** u. **Anna NN** (lt. Tb.).
Kind:

1. **Peter PREUSCHOFF**, ~ Braunsberg 09.12.1596 (siehe II).

II **Peter PREUSCHOFF**, * Braunsberg-Neustadt, oder Nonnengaß, ~ Braunsberg 09.12.1596, wohnh. Braunsberg-Neustadt (Qu: Preu, S.84; Tb. Braunsberg), (unklar, ob Täufling u. Bräutigam ident. sind, da der Bräutigam schon mit 19 J. heiratet), (S.v. I).
oo circa 1615 **Catharina NN**, * circa 1590 (Qu: Preu, S.84), wohnh. in Braunsberg.
Kind:

1. **Barbara PREUSCHOFF**, * Braunsberg-Neustadt, oder Nonnengaß, ~ Braunsberg 01.12.1615 (Qu: Preu, S.84; Tb. Braunsberg nicht vorhanden).

► **Peter PREUSCHOFF**, (PREISCHOFF, PREYSCHOFF), * 1585-1590 (Qu: Inglot über Fecker), Schüler des Jesuitengymnasiums Braunsberg, Admissus ad probationem 27.III.1605 et zcorpus 29.IV.1605 (Zulassung zur Prüfung am 27.03.1605 u. Zulassung zum Corpus am 29.06.1605).

► **Johannes PREUSCHOFF**, (PRISCHOF), * circa 1590 (Qu: Preu, S.84), wohnh. wohl in Braunsberg, erw. bis 1655 in Braunsberg-Keslin (Qu: Tb. Braunsberg); oo circa 1615 **Dorothea NN**, * circa 1595, erw. bis 1652 in Braunsberg-Keslin (Qu Tb. Braunsberg).

► **Daniel PREUSCHOFF**, (PRISCHOF), * circa 1605, wohnh. 1634 in Braunsberg, Altstadt; oo circa 1630 **Dorothea NN**, * circa 1605, wohnh. 1634 in Braunsberg, Altstadt.
Kind:

1. **Dorothea PREUSCHOFF**, (PRISCHOF), * Braunsberg, Altstadt, ~ Braunsberg 10.02.1634 (P: Martin ASTER...; Anna, Ehefr. v. Peter SOMMERFELT) (Qu: Tb. Braunsberg).

I► **Jacob PREUSCHOFF**, (PREUSCHOF, PRISCHOF, PRISHOF), * circa 1610, wohnh. 1633-42 in Braunsberg, 1636 Bg. ebd. (filii gratis).oo (1) circa 1632 **Anna NN**, * circa 1610 (Qu: Preu, S.84; Mo, S.7), wohnh. 1633-39 in Braunsberg, + circa 1640 (Qu: Preu, S.84).
oo (2) circa 1641 **Elisabeth NN**, * circa 1615 (Qu: Preu, S.84), wohnh. 1641 in Braunsberg.
Kinder **PREUSCHOFF** aus der ersten Ehe, geb. in der Altstadt u. get. in Braunsberg:

1. **Jacob**, ~ Braunsberg 01.07.1633 (Qu: Preu, S.84; Mo, S.7; Mo-Index; Tb. Braunsberg) (P: Jacob ..ITT; Regina, Ehefr. v. Georg HINRICH [?]).
2. **Anna** ~ Dez. 1634 (Qu: Tb. Braunsberg) (P: Peter WAGNER; Anna, Ehefr. v. Jacob BEHUM [?]).
3. **Elisabeth** ~ 05.07.1637 (Qu: Preu, S.84; Tb. Braunsberg) (P: Nicolaus LUDWICH; Gertrud, Ehefr. v. Michael SCHULTZ).
4. **Regina** ~ 18.04.1639 (Qu: Preu, S.84; Tb. Braunsberg) (P: Georg WELCK; Elisabeth, Ehefr. v. Peter MARTEN).

Kind aus der zweiten Ehe:

5. **Johannes PREUSCHOFF**, ~ Braunsberg 23.06.1642 (siehe II).

II **Johannes PREUSCHOFF**, (PREISCHOF, PREISCHOFF), * Braunsberg-Altstadt, ~ Braunsberg 23.06.1642 (P: Peter BOCK; Catharina, T.v. verst. Michael KURßEN), (Qu: Preu, S.84; Tb. Braunsberg), 1672 Bürger, zahlt 5 Mark, wohnh. 1672 u. 1674 in Braunsberg, + vor 1696, (S.v. I).
oo circa 1670 **Elisabeth NN**, * circa 1645 (Qu: Tb. Braunsberg), wohnh. in Braunsberg, viell. Patin 1671 u. 1691 in Klenau, 1675 in Zagern.
Kinder **PREUSCHOFF**, get. Braunsberg (Qu: Mo-Index; Tb. Braunsberg):

1. **Anna**, * Braunsberg-Altstadt ~ 23.03.1672 (P: Martin FRIDRICH; Anna, Ehefr. v. Martin WULFF), Patin 1696 in Stangendorf.
2. **Elisabeth**, * Buyformioll (?), ~ 09.11.1674 (P: Andreas SCHULTZ; Barbara, Ehefr. v. Peter BRANDT).

► **Johannes PREUSCHOFF**, (PREISCHOFF, PRISCHOF), * circa 1615 (Qu: Preu, S.84; Trb. Frauenburg), wohnh. 1644 u. 1646 in Braunsberg-Altstadt, + vor 1673; oo circa 1642 (Qu: Preu, S.84) **Elisabeth NN**, * circa 1620 (Qu: Preu, S.84; Tb. Braunsberg), wohnh. in Braunsberg-Altstadt, Patin viell. 1671 in Zagern.
Kinder **PREUSCHOFF**, geb. u. get. Braunsberg-Altstadt (Qu: Preu, S.84; Tb. Braunsberg):

1. **Catharina**, ~ 29.02.1644 (P: Johannes RENSKE; Barbara, Ehefr. v. Martin PROTMAN); oo Braunsberg 21.01.1673 (oder Frauenburg 21.01.1674) (Qu: Detmer, S.69; Mo-Index) **Johannes HARTMANN**, ~ Frauenburg 19.02.1641 (Qu: Tb. Frauenburg), wohnh. 1673 zu Dittersdorf, S.v. **Johannes HARTMANN** u. **Agnes NN**.
2. **Anna**, ~ 04.03.1646 (P: Laurentius KLOFELT; Elisabeth, T.v. Johannes LOHN), Patin 1678 in Braunsberg-Altstadt.

► **Johannes PREUSCHOFF**, * 1619 (Qu: Preu, S.92; Matrikel des päpstl. Seminars in Braunsberg), viell. 1635 an der Univ. Wien (aus dem Ermland stammend), 1644 Studium der theol. Moral am päpstl. Seminar in Braunsberg, Kaplan in Wartenburg, 1671 Pfarrer in Neukirchhöhe, + Neukirchhöhe 1695 (Qu: Preu, S.92; Kopiczko I, S.256; Matrikel der Univ. Wien, Bd. 4, T. 2 über Casp).

► **Michael PREUSCHOFF**, (PRISCHOF), * circa 1625 (Qu: Preu, S.84), wohnh. 1653-60 in Braunsberg, (viell. ident. mit Michael PREUSCHOFF, * Stangendorf, ~ 18.08.1619 Braunsberg, S.v. Peter PREUSCHOFF u. Anna NN); oo circa 1650 **Dorothea NN**, * circa 1625, wohnh. in Braunsberg.
Kinder **PREUSCHOFF**, geb. u. get. Braunsberg:

1. **Elisabeth**, * Neustadt bzw. Nonnengaß, ~ 15.12.1653 (Qu: Tb. Braunsberg; Preu, S.84) (P: Martin ZAGERMANN; Dorothea, Ehefr. v. Gregor MATERN).
2. **Elisabeth**, * Rittergaß, ~ Nov. 1660 (Qu: Tb. Braunsberg) (P: Peter WOLGEMUT; Regina, Ehefr. v. Jacob WERNER).

► **Peter PREUSCHOFF**, ~ Braunsberg Nov. 1660 (Qu: Tb. Braunsberg), wohnh. 1664 in Braunsberg; oo 1685-1690 **Gertrud NN**, * circa 1660, Patin 1684 in Braunsberg, + Braunsberg 26.06.1710 (Qu: Bb. Braunsberg), (nicht gesichert, ob das Todesdatum zu dieser Person passt).

► **Johannes PREUSCHOFF**, (PREISCHOFF), * circa 1665, Schneider, wohl in Braunsberg, + vor 1701; oo circa 1690, sie als Witwe, **Anna NN**, * circa 1665, oo (2) Braunsberg bzw. Bludau 08.02.1701 (Qu: Trb. Braunsberg, nicht Trb. Bludau) **Matthäus WEIß**, * circa 1665, aus Bludau, + Braunsberg 06.09.1710 (Qu: Bb. Braunsberg; nicht im Tb. Bludau; nicht im Tb. Braunsberg), S.v. **Jacob WEIß** in Bludau, (unklar, ob das Todesdatum zu dieser Person gehört).

► **Jacob PREUSCHOFF**, * circa 1680, wohnh. 1709 in Braunsberg-Keslin, erw. bis 1729 in Braunsberg-Neustadt, + Braunsberg-Keslin; oo Braunsberg 31.05.1706 **Anna KOLBERG**, * Tiedmannsdorf 16.03.1687 (Qu: Preu, S.66; Trb. Braunsberg), ~ Gr. Rautenberg, erw. bis 1733 in Braunsberg-Neustadt, T.v. Bauer **Peter KOLBERG** in Tiedmannsdorf u. **Elisabeth BERNING** (Qu: Quass. K-495), (erw. Anna KOLBERG, <> Schönwalde Kr. Heiligenbeil 27.02.1748; oo 05.11.1719 Instmann Peter GERLACH).
Kind:

1. **Michael PREUSCHOFF**, (PREISCHOFF), * Braunsberg-Keslin, ~ Braunsberg 10.07.1709 (P: Michael KOLBERG; Anna, Ehefr. v. Andreas [?] ZAGLYN), (Qu: Mo-Index; Tb. Braunsberg).

► **Johannes PREUSCHOFF**, (PREISCHOFF), * circa 1680, wohnh. 1708 in Eisenberg als Hans...ter (ich finde nur einen Ort 15 km entfernt im Kr. Heiligenbeil); oo circa 1705 **Anna NN**, * circa 1680, wohnh. 1708 in Eisenberg.
Kinder **PREUSCHOFF**, geb. Eisenberg, get. Braunsberg (Qu: Tb. Braunsberg):

1. **Johannes**, * als Zwilling, ~ Okt. 1708 (P: Peter HUHN; Regina, T.v. Jacob GRYHL).
2. **Elisabeth**, * als Zwilling, ~ Okt. 1708 (P: Peter HARTMANN; Anna, Ehefr. v. Franz GRADNER).

► **Michael PREUSCHOFF**, (PREISCHOFF), * circa 1680, 1710 eingewanderter Bürger u. Schuster in Braunsberg, zahlt 15 Mark, wohnh. 1709 in Braunsberg-Keslin, 1710-14 in Braunsberg, Altstadt, sehr oft Patenschaften übernommen (Qu: Preu, S.84), + Braunsberg 10.12.1730 (Qu: Bb. Braunsberg), in der Altstadt (unklar, ob Geburts- u. Sterbedatum zur gl. Person gehören).
oo (1) Braunsberg-Keslin 21.09.1709 **Gertrud NEUBAUER**, (NEYPAUER, NEIBAUER), * Vorstadt, ~ Braunsberg 26.01.1684 (Qu: Tb. Braunsberg), wohnh. 1709 in Braunsberg-Keslin, + Braunsberg 18.10.1710 (Qu: Bb. Braunsberg), T.v. Schuhmacher u. Bürger **Peter NEYPAUER** in Braunsberg (+ vor 1709) u. **Gertrud NN**.
oo (2) Braunsberg 08.02.1711 **Anna NN**, * circa 1675 (Qu: Trb. Braunsberg), 1711 Witwe v. Schuhmacher u. Bürger **Johannes WERNER** in Braunsberg (+ vor 1711), wohnh. zuletzt in Braunsberg, Altstadt, + Braunsberg-Altstadt 04.04.1735 (Qu: Bb. Braunsberg) als Witwe.
Kind aus der ersten Ehe:
1. **Laurentius PREUSCHOFF**, * Braunsberg, Altstadt, ~ Braunsberg 05.08.1710 (P: famulis Franz NADRAU; V. Regina, T.v. verst. DISMAUS [?]) (Qu: Tb. Braunsberg).

Kinder **PREUSCHOFF** aus der zweiten Ehe, geb. u. get. Braunsberg (Qu: Tb. Braunsberg; Mo-Index):
2. **Anna Dorothea**, * Altstadt, ~ Sept. 1711 (P: Peter FISCHER, Gertrud, Witwe v. Michael PETER).
3. **Franz**, * Altstadt, ~ 23.12.1712 (P: Andreas PREISCHOFF; Barbara; Ehefr. v. Franz NAUDZA), + Braunsberg 09.09.1713 (ohne Vornamen, so dass es sich auch um ein anderes Kind handeln kann) (Qu: Bb. Braunsberg).
4. **Dorothea**, * Altstadt, ~ Braunsberg 08.02.1714 (P: Andreas KLAWS; Catharina, Ehefr. v. Simon KOSLOWSKI), + Braunsberg 09.03.1714 (ohne Vorname, so dass es sich auch um ein anderes Kind handeln kann), (Qu: Bb. Braunsberg).

► **Georg PREUSCHOFF**, * 1690-1700, wohnh. 1726, 1733, 1738 in Braunsberg-Neustadt, Zeuge 1738 in Vierzighuben, 1738 wohl in Willenberg; oo circa 1705 **Catharina NN**, * 1690-1700, wohnh. 1726, 1733 in Braunsberg-Neustadt, + Braunsberg-Neustadt 06.10.1736 (Qu: Bb. Braunsberg), als Catharina PREISCHOFFIN)..
Kinder **PREUSCHOFF** (Qu: Bb. Braunsberg):
1. **NN**, * circa 1726, + Braunsberg-Neustadt 09.11.1726.
2. **NN**, * 1730-1733, + Braunsberg 20.08.1733.

► **Elisabeth (Ordensname) PREUSCHOFF**, (PREISCHOFF), * 1650-1715, Mitglied u. Nonne im Katharinenkloster in Braunsberg, + Braunsberg-Altstadt 09.06.1735 als Nonne (Qu: Sliwinska 1999; Bb. Braunsberg).

► **Dorothea (Ordensname) PREUSCHOFF**, (PREISCHOFF), * 1655-1715, Nonne im Orden der Katharinerinnen in Braunsberg, + Braunsberg-Altstadt 31.10.1735 als "virtuosa" (Qu: Bb. Braunsberg; Sliwinska 1999).

► **Peter PREUSCHOFF**, * 1675-1715, erw. 1739; oo 1700-1735 **Gertrud NN**, * 1675-1715, 1739 Patin in Stangendorf (Qu: Tb. Braunsberg).

► **Catharina PREUSCHOFF**, (PREISCHOFFT), * circa 1720, wohnh. 1745 u. 1761 in Braunsberg, Schlossdamm; oo circa 1738 **Peter GÖTZ**, * circa 1720 (Qu: nicht im Tb. Braunsberg 1715-1726), wohnh. 1751 in Braunsberg, Schloßdamm.
Kinder **GÖTZ**, geb. u. get. Braunsberg:
1. **Michael**, * err. 1739, Tagelöhner in Braunsberg, + Braunsberg 09.02.1775 Hohethor m. 36 J. (Qu: Bb. Braunsberg), (Filiation nur vermutet).
2. **Andreas**, * Schlossdamm, ~ 28.11.1745 (Qu: Tb. Braunsberg) (P: Bernhard WÖLKI, Anna, Ehefr. v. Johannes ADDE), + Braunsberg-Neustadt 05.05.1775 als Arbeitsmann m. 36 J. (?) (Qu: Bb. Braunsberg).
3. **Anna Magdalena**, * Schlossdamm, ~ Braunsberg 03.06.1761 (P: Andreas POFTELL ?]; Ursula, T.v. Johannes NEIMANN), (Qu Tb. Braunsberg).

► **Nicolaus PREUSCHOFF**, * 1680-1725, 1742 Pate in Braunsberg-Altstadt (Qu: Tb. Braunsberg).

► **Rosalia PREUSCHOFF**, * 1685-1725, wohnh. in Braunsberg-Altstadt, + Braunsberg-Altstadt 20.10.1749 (Qu: Bb.Braunsberg); oo 1710-1750 **NN RUDLOFF**, * 1680-1720, wohnh. in Braunsberg-Altstadt.

► **Andreas PREUSCHOFF**, * 1720-1740, wohnh. 1773 in Braunsberg, viell. 1800 Bauer in Braunsberg-Neustadt; oo 1735-1770 **Dorothea NN**, * 1720-1740, wohnh. 1773 in Braunsberg, wohnh. u. Patin 1773 in Braunsberg (Qu: Tb. Braunsberg).

► **Dorothea PREUSCHOFF**, (PREISCHOFF), * err. 1745, wohnh. 1773 in Braunsberg-Neustadt; oo circa 1772 **Johannes SCHLATTEL** (?), * circa 1745, wohnh. 1773 in Braunsberg-Neustadt.
Kind:
1. **Magdalena SCHLATTEL** (?), * Neustadt, ~ Braunsberg 23.07.1773 (P: Simon NEUBAUER; Barbara Ehefr. v. Peter KLAFFKI) (Qu: Tb. Braunsberg).

► **NN PREUSCHOFF**, (PREUSCHOFT), * circa 1750, Eigentümer in Braunsberg-Keslin, + vor 1807; oo circa 1780 **Magdalena NN**, * err. 1753, wohnh. in Braunsberg-Keslin, + Braunsberg-Keslin 08.08.1807 als Witwe m. 54 J. an Durchfall (Qu: Bb. Braunsberg).

► **Dorothea PREUSCHOFF**, (PREUSCHOFFT), * err. 1751, wohnh. 1773-93 in Braunsberg-Neustadt, + Braunsberg-Neustadt 27.03.1807 m. 56 J. an Ruhr als Dorothea ... geb. PREUSCHOFF (Ehename nicht lesbar) (Qu: Bb. Braunsberg).
oo Braunsberg-Neustadt 28.10.1771 (Qu: Trb. Braunsberg) **Franz BELGART**, (BELLGARTH), * Neustadt, ~ Braunsberg 22.03.1740, Schneider u. Bürger in Braunsberg-Neustadt, + Braunsberg-Neustadt 24.10.1793 m. 55 J. an hitzigem Fieber (Qu: Tb. Braunsberg; Bb. Braunsberg), S.v. **Franz BELGARD** u. **Catharina NN**.
Kinder **BELGART**, geb. in der Neustadt u. get. Braunsberg (Qu: Tb. Braunsberg):

1. **Dorothea**, ~ 07.06.1773 (P: Georg SCHMIDT; Dorothea, Ehefr. v. Andreas PREISCHOFF).
2. **Anton**, ~ 09.06.1774 (P: Schneider u. Bürger Matheus SCHRÖTER; Catharina, Ehefr. v. eingewandertem Bürger u. Schneider Martin MÜLLER), + Braunsberg 12.07.1774 ohne Vorname u. ohne Berufsangabe des Vaters (Qu: Bb. Braunsberg).
3. **Johannes**, * 20.06.1775, ~ 22.06.1775 (P: Anton BEHNE...; Magdalena, Ehefr. v. Josef ENGELBRECHT).
4. **Franz**, * 11.05.1777, + Braunsberg 15.05.1777 m. 4 Tg. (Qu: Bb. Braunsberg).
5. **Mathaeus**, * 13.09.1778, ~ 15.09.1778 (P: Bürger u. Stellmacher Johannes WAGNER jun.; Catharina, T.v. Josef KAMPFFBÜCH... in der Neustadt).
6. **Valentin**, * 11.02.1781, ~ 13.02.1781 (P: Bürger u. Schneider Martin TIEDMANN; Elisabeth, Ehefr. v. Malzbräuer PRISCHOFT [wie verwandt?]), + Braunsberg 16.08.1781 Neustadt m. ½ J. an Epilepsie (der Vater ist Schneider) (Qu: Bb. Braunsberg).
7. **Josef**, * 03.02.1785, ~ 06.02.1785 (P: Josef MARQUARDT u. Anna KRÜGER), + Braunsberg-Neustadt 08.10.1793 m. 1 ½ J. (?) (Qu: Bb. Braunsberg).
8. **Elisabeth**, * Okt. 1787, ~ 09.10.1787 (P: Bürger u. Schuhmacher Jacob STEINK...; Catharina, Ehefr. v. Bürger u. Schuhmacher Rahi SCHR...).
9. **Anna**, * 08.07.1790, ~ 11.07.1790 (P: Bürger Johannes POHL; Barbara, Ehefr. v. Schuhmacher BRANDT), + Braunsberg-Neustadt 01.08.1790 m. ¼ J. an Epilepsie (der Vater ist Schneider) (Qu: Bb. Braunsberg).
10. **Andreas**, * 06.10.1791, ~ 07.10.1791 (P: Bürger Andreas KLEINKOWSKI; Gertrud, Ehefr. v. Bürger Anton BI-KAT), + Braunsberg-Neustadt 25.12.1791 m. 11 W. an Epilepsie, (Vater ist Schneider) (Qu: Bb. Braunsberg).
11. **Rosalie**, * 11.04.1793, ~ 14.04.1793 (P: Bürger u. Bäcker Jacob ENGELBRECHT; Catharina, Ehefr. v. Bürger u. Schneider GRÜNWALD), + Braunsberg 01.08.1794 m. 1 ½ J. (Qu: Bb. Braunsberg).

► **Peter PREUSCHOFF**, * 1725-1755, 1785 Mälzenbräuer im Ksp. Braunsberg; oo 1755-1785 **Regina NN**, * 1730-1760, Pate 1785 im Ksp. Braunsberg (Qu: Tb. Braunsberg).

► **Jacob PREUSCHOFF**, * circa 1760, Bauer, wohnh. 1787 in Kälberhaus b. Braunsberg, 1789 in Braunsberg-Schlosdam, 1790 in Dittersdorf; oo circa 1786 **Anna GEHSE**, (GEES), ~ Aug. 1765 in Frauenburg (Qu: Tb. Braunsberg; Tb. Frauenburg), wohnh. 1791 u. 1810 in Braunsberg, (in Frage kommt auch Anna GEHSE, ~ im März 1764 in Frauenburg als T.v. Johannes GEHSE u. Elisabeth FREYTAG), T.v. Tagelöhner **Josef GEHSE** in Frauenburg (+ vor 1813) u. **Anna VIEHEIT**.
Kinder **PREUSCHOFF**:

1. **Anna**, * Kälberhaus b. Braunsberg 05.12.1787, ~ Braunsberg 06.12.1787 (P: Johannes KRÄHMER in Kälberhaus; Dorothea, Ehefr. v. Andreas HARWART in Langkau), (Qu: Tb. Braunsberg).
2. **Catharina**, * Dittersdorf 17.09.1790 (Qu: Tb. Frauenburg), ~ Frauenburg 18.09.1790 (P: Famulus Johannes SCHULTZ, S.v. libertinus SCHULTZ; Rosa, T.v. libertinus Anton WOBB in Dittersdorf).

► **Jacob PREUSCHOFF**, (PREISCHAFT), * 1750-1770, erw. 1794 als Bierbrauer in Braunsberg; oo 1775-1793 **Catharina NN**, * 1750-1770, wohnh. 1794 in Braunsberg, Patin 1794 in Pettelkau (Qu: Tb. Schalmey).

► **Johann PREUSCHOFF**, (PREUSCHOFT), * circa 1770, vom Schloßdamm gebürtig, Ackerbürger, am 30.10.1800 Bürger in Braunsberg, zahlt 3 Reichsthaler, erw. 1805 als famulus u. Pate in Braunsberg-Stadtdamm, erw. 1808 in Braunsberg, Pate viell. 1814 bei Friedrich Ferdinand SCHULZ (ev.) in Braunsberg, (unklar, ob die Informationen von 1800, 1808 u. 1814 zu einer Person gehören, aber es bieten sich keine anderen an) (Qu: Preu, S.84; Kartei Schulz, S.345; Tb. Braunsberg); oo 1775-1805 **Catharina NN**, * circa 1770, Patin 1808 in Braunsberg-Vorstadt.

► **Peter PREUSCHOFF**, * 1750-1780, erw. 1806 als Mälzenbräuer in Braunsberg; oo 1775-1805 **Elisabeth NN**, * 1750-1780, Patin 1806 in Braunsberg-Vorstadt (Qu: Tb. Braunsberg).

► **Magdalena PREUSCHOFF**, * circa 1790, wohnh. 1819-21 in Braunsberg- Münchenthor; oo circa 1819 **Johannes ROSEMUND**, * circa 1790, wohnh. 1820 in Braunsberg-Münchenthor als Arbeiter u. als Eigentümer.
Kinder **ROSEMUND**, geb. Braunsberg (Qu: Tb. Braunsberg):

1. **NN** (weibl.), +* 30.12.1819 Münchenthor.
2. **NN** (weibl.), +* 04.11.1821 Münchenthor.

► **Rosa PREUSCHOFF**, * err. 1797 (Qu: nicht im Tb. Braunsberg), wohnh. in Braunsberg-Vorstadt, Patin viell. 1836 in Stangendorf (Qu: Tb. Braunsberg), + Braunsberg 16.07.1879 in der Vorstadt m. 82 J. an Altersschwäche (Qu: Bb. Braunsberg; EZ Juli 1879); oo circa 1820 **Jacob SCHULZ**, * circa 1795, zuletzt Altsitzer in Braunsberg,-Vorstadt, + nach 1879 (Qu: nicht im Bb. Braunsberg).

► **Josef PREUSCHOFF**, (PREUSCHOF), * 1770-1800, 1823 Malzmüller in Braunsberg; oo 1795-1820 **Regina NN**, * 1770-1800, wohnh. 1823 in Braunsberg, Patin 1823 in Mertensdorf, + Braunsberg 1833 (unklar, ob das Todesdatum zu dieser Person gehört), (Qu: Tb. Schalmey; Index Bb. Braunsberg).

► **Barbara PREUSCHOFF**, * circa 1805, erw. 1831 in Braunsberg-Altstadt; oo circa 1830 **Anton KREITNER**, (KREUTNER), * circa 1805, wohnh. 1831 in Braunsberg-Altstadt als Mälzenbräuer u. Eigentümer.
Kind:
1. **August KREITNER**, * Braunsberg-Altstadt 27.10.1831 (Qu: Tb. Braunsberg), ~ Braunsberg 28.10.1831 (P: Bauer Andreas PREUSCHOFF in Klenau; Barbara, Ehefr. v. Bäckermstr. Matthes SCHULZ hier).

► **Anton Andreas PREUSCHOFF**, * 1780-1810, erw. 1833 in Braunsberg u. als Pate in Frauenburg (Qu: Tb. Frauenburg).

► **Johann PREUSCHOFF**, * 1790-1810, erw. 1836 in Braunsberg bzw. Braunsberg-Keslin als Arbeitsmann; oo circa 1835 **Gertrud NN**, * 1790-1810, wohnh. 1836 in Braunsberg bzw. Braunsberg-Keslin u. Pate ebd. (Qu: Tb. Braunsberg).

► **Andreas PREUSCHOFF**, * 1790-1815, 1837 Arbeitsmann u. Pate in Braunsberg-Altstadt (Qu: Tb. Braunsberg).

► **NN PREUSCHOFF**, * circa 1815, wohnh. in Braunsberg-Altstadt, + circa 1879; oo 1860-1880 **Magdalena KLAFKI**, * circa 1815, wohnh. seit 1879 in Braunsberg-Altstadt als Rentnerin, + Kl. Rautenberg 22.01.1891, <> Schalmey 26.01.1891 (Qu: Index Bb. Braunsberg; EZ Jan. 1891), T.v. **Nicolaus KLAWKE** u. **Elisabeth OSTROWSKI**.

► **Magdalena PREUSCHOFF**, * err. Mai 1817, + Braunsberg-Convent 03.04.1882 als Rentner-Witwe m. 64 J. 11 M. an Herzverfettung (Qu: Index Bb. Braunsberg; EZ Apr. 1882); oo (1) **NN;** oo (2) 1860-1875 **NN MARQUARDT**, * circa 1817, + vor 1882, (Stiefsohn Prof. Dr. J. MARQUARDT).

► **Andreas PREUSCHOFF**, * 1795-1820, 1853 Bauer u. Schneidermstr. u. Pate in Braunsberg (Qu: Tb. Braunsberg).

► **Josef PREUSCHOFF**, * err. 1816 (Qu: nicht im Tb. Braunsberg), Arbeitsmann u. Einw. in Braunsberg-Keslin, + Braunsberg-Keslin 19.04.1854 m. 38 J. an Wassersucht, hinterlässt 1 Ehefrau u. maj. Geschw. (Qu: Bb. Braunsberg); oo circa 1850 **Elisabeth STOLL**, (oder STALL), * err. 1830, + Braunsberg 1904 (Qu: nicht im Tb. Braunsberg; Index vom Bb. Braunsberg), oo (2) Braunsberg 29.04.1855, beide 24 J. alt, **Johann DOMBROWSKI**, * Braunsberg-Neustadt 24.07.1830 (Qu: Trb. Braunsberg; Tb. Braunsberg), ~ Braunsberg 25.07.1830 (P: Knecht Franz DUFKE; Dienstmädchen Magdalena DOMBROWSKI, unverehel., beide hier), 1854 Knecht in Braunsberg, + Braunsberg 1896 (Qu: Index Bb. Braunsberg), S.v. Tagelöhner **Valentin DOMBROWSKI** von Braunsberg u. **Magdalena TAUBE**.

► **NN PREUSCHOFF**, * 1795-1825, 1849 Bauer, vermutl. in Braunsberg, erw. 1849 als Mälzer in Braunsberg (Qu: Tb. Braunsberg); oo 1820-1848 **Dorothea NN**, * 1795-1825, wohnh. 1849 in Braunsberg als Mälzerfrau, Patin wohl 1847 u. 1849 in Braunsberg (Qu Tb. Braunsberg).

► **NN PREUSCHOFF**, * 1795-1825, erw. 1849 als Mälzer in Braunsberg, 1851 u. 1853 Bauer; oo 1820-1850 **Elisabeth NN**, * 1795-1825, wohnh. 1849 in Braunsberg als Mälzerfrau, 1851 Bauersfrau ebd., Patin 1849, 1851, 1853 in Braunsberg (Qu: Tb. Braunsberg).

► **NN PREUSCHOFF**, * circa 1827, + vor 1901; oo circa 1855 **Justina RECKWARDT**, * err. 1827, + Braunsberg 05.02.1901 im 74. Lj. (Qu: EZ Febr. 1901).

► **NN PREUSCHOFF**, * 1800-1830, erw. 1854 u. 1855 als Bauer im Ksp. Braunsberg; oo 1825-1855 **Helena NN**, * 1800-1830, wohnh. 1854 u. 1855 in Braunsberg als Bauersfrau, Patin 1854 in Braunsberg, 1855 in Regitten (Qu: Tb. Braunsberg).

► **Agnes PREUSCHOFF** (Geburts- oder Ehename?), * 1770-1833, + Braunsberg 1833 (Qu: Index Bb. Braunsberg; nicht im Bb. Braunsberg).

► **Arthur Andreas PREUSCHOFF**, * Braunsberg 11.11.1830 (Qu: Preu, S.85 u. 90; nicht im Tb. Braunsberg), wohnh. 1870 in Königsberg, Heilige-Geist-Str.14 als Malergehilfe, + Königsberg 04.01.1891; oo circa 1860 **Luise BROSCHEIT**, * Grabowen 24.11.1839 (Qu: Preu, S.85).

► **Elisabeth PREUSCHOFF** (Geburts- oder Ehename?), * vor 1833, + Braunsberg 1833 (Qu: Index Bb. Braunsberg).

► **Josef PREUSCHOFF**, * vor 1833, + Braunsberg 1833 (Qu: Index Bb. Braunsberg).

► **Kathina Roceba PREUSCHOFF** (Geburts- oder Ehename?), * vor 1833, + Braunsberg 1833 (Qu: Index Bb. Braunsberg).

► **Johann PREUSCHOFF**, * Braunsberg (?) 1833, + Braunsberg 1833 (Qu: Index Bb. Braunsberg).

► **Maria PREUSCHOFF**, * 1800-1835, erw. 1854 als Dienstmädchen u. Patin in Braunsberg-Altstadt bei BARTSCH (Qu: Tb. Braunsberg).

► **Johanna PREUSCHOFF**, * 1810-1835, 1853 Bürgertochter u. 1861 Dienstbotin in Braunsberg, Patin 1853 u. 1861 in Braunsberg (Qu: Tb. Braunsberg).

► **Dorothea PREUSCHOFF**, * 1825-1840, wohnh. in Braunsberg-Neustadt, 1853 u. 1854 Dienstmädchen u. Patin in Braunsberg (Qu: Tb. Braunsberg).

► **Martin PREUSCHOFF**, * vor 1854, + Braunsberg 1854 (Qu: Index Bb. Braunsberg).

► **Johannes** (Johann) **PREUSCHOFF**, * 1815-1860, wohnh. in Braunsberg-Keslin bzw. Braunsberg-Köslin, + Braunsberg-Keslin 1888 (Qu: Index Bb. Braunsberg).

► **Magdalena PREUSCHOFF**, * 1820-1860, wohnh. zuletzt Braunsberg-Convent, + Braunsberg 1882 (Qu: Index Bb. Braunsberg), Convent; oo 1845-1880 **NN MARQUARDT**, * 1815-1855.

► **NN PREUSCHOFF**, * 1830-1860 (Qu: Index Bb. Braunsberg), wohnh. Braunsberg-Altstadt; oo 1860-1880 **Magdalena KLAFKI**, * 1835-1865, wohnh. zuletzt in Braunsberg, Altstadt, + Braunsberg 1891 (Qu: Index Bb. Braunsberg).

► **Joe PREUSCHOFF**, * Braunsberg err. 1862, Abfahrt von La Liberstad/El Salvador mit dem Schiff "Santa Paula", Ankunft am 22.04.1936 in New York/USA (Qu: ancestry.com).

► **Karl/Carl PREUSCHOFF**, (PREUSCHHOF), * Braunsberg 1865 (Qu: Index Tb. Braunsberg; nicht im Tb. Braunsberg), wohnh. 1903-04 in Berlin N, Graunstr. 35 als Zimmermann, 1910 als Fabrikarbeiter, 1909 bis 1941 in Berlin N 58, Kopenhagener Str. 42 als Zimmermann (Qu: Adreßbuch Berlin 1903, 1904, 1909 bis 1927, 1934 bis 1942), (unklar, ob der Täufling wirklich in Berlin gewohnt hat).

► **Wilhelm PREUSCHOFF**, * 1800-1866, + Braunsberg-Altstadt 1866 (Qu: Index Bb. Braunsberg; nicht im Bb. Braunsberg).

► **NN PREUSCHOFF**, * circa 1867, erw. 1881 bei der Aufnahmeprüfung, 1888 als Abschlußkandidat auf dem Lehrer-Seminar in Braunsberg (Qu: Schandau 1994, S.305 u. 312), (viell. ident. mit dem Lehrer August PREUSCHOFF in Tilsit).

► **Justina PREUSCHOFF**, * 1840-1880, + Braunsberg 1901 (Qu: Index Bb. Braunsberg); oo 1860-1900 **NN RÜCKWARDT**, * 1840-1880, (viell. ident. mit Georg RÜCKWARDT, + Braunsberg 05.06.1875 im Peterschen Stift m. 74 J. an Gelbsucht u. Leberkrankheit; oder ident. mit Michael RÜCKWARDT, + 1882 in Braunsberg-Neupassarge; oder mit Franz RÜCKWARDT, + 1898 in Braunsberg-Neupassarge) (Qu: Bb. Braunsberg).

► **Agnes Martha PREUSCHOFF**, * 1810-1885, + Braunsberg 1885 (Qu: Index Bb. Braunsberg), Altstadt.

► **HILDEGARD Maria Theresia PREUSCHOFF**, * Braunsberg-Neustadt 12.12.1889 (Qu: Preu, S.85; Index Tb. Braunsberg), 1904 nach Königsberg, Schülerin, + Braunsberg 1912 (Qu: Index Bb. Braunsberg), (unklar, ob das Todesdatum zu dieser Person gehört).

► **NN PREUSCHOFF**, * 1850-1890, wohnh. in Braunsberg, + vor 1930; oo 1880-1915 **Anna NN**, * 1850-1890, wohnh. 1930 in Braunsberg, Poststr. 39 als Witwe (Qu: Adreßbuch Kr. Braunsberg 1930).

► **Josef PREUSCHOFF**, * 1820-1894 (Qu: nicht im Tb. Braunsberg), wohnh. in Braunsberg-Keslin bzw. Braunsberg-Köslin, + Braunsberg-Keslin 1894 bzw. in Braunsberg-Köslin (Qu: Index Bb. Braunsberg).

► **Alfred Bruno PREUSCHOFF**, * Braunsberg 1898, + Braunsberg-Neustadt 1899 (Qu: Index Tb. Braunsberg; Index Bb. Braunsberg).

► **Hedwig Gertrud Katharina PREUSCHOFF**, * Braunsberg-Neustadt 1900, rk. (Qu: Index Tb. Braunsberg).

► **Andreas PREUSCHOFF**, * 1830-1901, wohnh. Braunsberg, + Braunsberg 1901 (Qu: Index Bb. Braunsberg).

► **Martha Elisabeth PREUSCHOFF**, * Braunsberg 1901, + Braunsberg 1901 (Qu: Index Tb. Braunsberg; Index Bb. Braunsberg).

► **Margarethe** (Margareta) **PREUSCHOFF**, * Braunsberg 1902, + Braunsberg 1902 (Qu: Index Tb. Braunsberg; Index Bb. Braunsberg), (vermutl. gehören Geburts- u. Sterbedatum zu einer Person).

► **Leo Bruno Josef PREUSCHOFF**, * Braunsberg 1903, rk., (viell. ident. mit Josef PREUSCHOFF, + 1925 in Braunsberg), (Qu: Index Tb. Braunsberg ; Index Bb. Braunsberg).

► **Hans PREUSCHHOF**, * 1870-1905, viell. 1887 oder 1892 Aufnahmeprüfung auf dem Lehrerseminar in Braunsberg, wohnh. 1933 in Berlin O 34, Boxhagener Str. 8/9 als Gewerbelehrer (Qu: Adreßbuch Berlin 1933; Schandau 1994, S.313), + nach 1933.

► **Anton PREUSCHOFF**, * 1830-1906, + Braunsberg 1906 (Qu: Index Bb. Braunsberg).

► **Rosa PREUSCHOFF**, * 1840-1913, + Braunsberg 1913 (Qu: Index Bb. Braunsberg).

► **Josef PREUSCHOFF**, * 1850-1925, + Braunsberg 1925 (Qu: Index Tb. Braunsberg; Index Bb. Braunsberg), (viell. ident.

mit Leo Bruno Josef PREUSCHOFF, * Braunsberg 1903).

► **Hildegard PREUSCHOFF**, * Braunsberg 1912 (Qu: Index Tb. Braunsberg).

► **Emil Arthur PREUSCHOFF**, * Braunsberg 1915 (Qu: Index Tb. Braunsberg).

► **Margarete PREUSCHOF (PREUSCHOFF)**, * (?) Braunsberg 16.04.1915, seit 1945 im Flüchtlingslager Oksbøl/Dänemark, + Oksbøl/Dänemark 16.04.1946, <> ebd. 19.04.1946 (Qu: Flüchtlingsdatenbank Dänemark über Casp); oo vor 1935 **Josef KOCH**, bis 1945 Arbeiter in Braunsberg, Regitterweg.
Kind: **Eva**, * Braunsberg 17.03.1935, <> ebd. 25.03.1935.

► **August PREUSCHOFF**, * 1850-1927, + Braunsberg 1927 (Qu: Index Bb. Braunsberg).

► **Günter Reinhold PREUSCHOFF**, * Braunsberg 1931, + Braunsberg 1931 (Qu: Index Tb. Braunsberg; Index Bb. Braunsberg).

► **Vera Johanna PREUSCHOFF**, * Braunsberg 1932, + Braunsberg 1932 (Qu: Index Tb. Braunsberg; Index Bb. Braunsberg).

► **Heinz Georg PREUSCHOFF**, * Braunsberg (?) März/Juli 1943, zuletzt wohnh. vermutl. in Braunsberg, der Verschollene soll sich bis zum 15.07.2010 melden, ansonsten wird er für tot erklärt (beantragt von Helmut BINDER beim Amtsgericht Singen (Qu: Amtsgericht Singen 8 UR II 388/09 über Casp).

2.2.2 Huntenberg

► **Johannes PREUSCHOFF**, (PRISCHOF, PREISCHOFF), * circa 1630, wohnh. 1658-72 in Huntenberg, (könnte ein Br.v. Peter PREUSCHOFF aus Huntenberg sein); oo circa 1657 **Barbara NN**, * circa 1630, wohnh. in Huntenberg, Patin 1665 in Huntenberg (Qu: Tb. Braunsberg; Mo-Index).
Kinder **PREUSCHOFF**, geb. Huntenberg, get. Braunsberg:
1. **Anna**, ~ 26.05.1658 (Qu: Tb. Braunsberg) (P: Georg MASTEN; Anna, T.v. Martin BELGART).
2. **Barbara**, ~ Febr. 1661 (Qu: Tb. Braunsberg; Tb. Bludau) (P: Andreas PETER; Anna, Ehefr. v. Peter PRISCHOF[viell. sein Bruder Peter]), Patin 1687 in Alt Münsterberg
3. **Catharina**, ~ 20.01.1664 (Qu: Mo-Index; Tb. Braunsberg) (P: Peter FESTES; Dorothea, Ehefr. v. Gregor RECKWART).
4. **Michael,** ~ 25.08.1666 (Qu: Tb. Braunsberg) (P: Friedrich MALIS; Anna, Ehefr. v. Johannes PREISCHOFF).
5. **Dorothea**, ~ 28.04.1669 (Qu: Mo-Index; Tb. Braunsberg) (P: Gregor RECKWART; Ursula, Ehefr. v. Johannes SCHLESIGER).
6. **Elisabeth**, ~ Febr. 1672 (Qu: Tb. Braunsberg). (P: Andreas WARNER; Anna, Ehefr. v. Michael LILIENTAHL).

► **Martin PREUSCHOFF**, (PREISCHOFT; PREISCHOFF), * circa 1640, wohnh. 1671 u. 1685 in Rosenort, Pate 1671 in Rosenort (Qu: Tb. Braunsberg); oo circa 1670 **Anna NN**, * circa 1640, wohnh. 1671 in Rosenort.
Kinder **PREUSCHOFF**, geb. Rosenort, get. Braunsberg (Qu: Tb. Braunsberg):
1. **Peter**, ~ Febr. 1671 (P: Jacob Z...ISAN; Anna, T.v. Johannes PREISCHOF).
2. **Elisabeth**, ~ 19.12.1685 (P: Peter KNOBLOCH; Dorothea, T.v. Georg KNOBLOCH).

► **Andreas PREUSCHOFF**, * circa 1729, wohnh. in Huntenberg, erw. 1785 ebd., + nach 1787; oo circa 1755 **Catharina NN**, * err. 1729 (Qu: Preu, S.86; Tb. Braunsberg), wohnh. 1785 in Huntenberg, Patin 1785 in Braunsberg-Keslin, + Huntenberg 24.01.1787 m. 58 J. an hitzigem Fieber (Qu: Preu, S.86; Tb. Braunsberg; Bb. Braunsberg), <> 27.01.1787.

► **Peter PREUSCHOFF**, * 1725-1755, Pate 1782 in Huntenberg, erw. 1785 (Qu: Tb. Braunsberg); oo 1750-1775 **Magdalena NN**, * 1725-1755, Patin 1785 in Huntenberg.

2.2.3 Hun-A

I► **Peter PREUSCHOFF**, (PRISCHOF, PREISCHOFF), * circa 1620 (Qu: Preu, S.85; Tb. Braunsberg), aus Huntenberg, wohnh. 1646-67 ebd., + nach 1669.
oo circa 1645 **Anna NN**, * 1620-1625 (Qu: Preu, S.85; Tb. Braunsberg), wohnh. in Huntenberg.
Kinder **PREUSCHOFF**, geb. Huntenberg, get. Braunsberg (Qu: Preu, S.85; Tb. Braunsberg; Mo-Index):
1. **Elisabeth**, ~ 18.11.1646 (siehe IIa).
2. **Peter**, ~ 19.01.1648 (P: Andreas PETER; Anna, Ehefr. v. Johannes PRIßHOF).
3. **Peter**, ~ 27.01.1649 (P: Johannes ALBRECHT; Dorothea, Ehefr. v. Johannes PRISCHOF), + Braunsberg 24.09.1710 (Qu: Bb. Braunsberg), (unklar, ob Geburts- u. Sterbedatum zur gl. Person gehören).
4. **Johannes**, ~ 22.05.1650 (P: Matthias KRUG; Anna, Ehefr. v. Martin MOLLENHAUER).
5. **Jacob**, ~ 14.05.1652 (nicht 19.05.lt. Mo.) (P: Jacob ÖMIG; Gertrud, Ehefr. v. Paul RAUTENBERG), Pate wohl 1705 in Braunsberg-Altstadt, + Braunsberg 17.05.1713 (Qu: Bb. Braunsberg), (unklar, ob Geburts- u. Sterbedatum zur gl. Person gehören).

6. **Andreas**, ~ 12.03.1654 (siehe IIb).
7. **Anna**, ~ 31.08.1655 (P: Andreas PETER; Barbara, Ehefr. v. Johannes LILIENTAHL).
8. **Bartholomäus**, ~ 12.05.1658 (siehe IIc).
9. **Catharina**, ~ 26.05.1662 (P: Johannes RUF; Ursula, Ehefr. v. Christoph RECU).
10. **Dorothea**, ~ 01.12.1667 (nicht 1669) (P: Johannes SCHLESIGER; Regina, Ehefr. v. Jacob MEISNER).

IIa **Elisabeth PREUSCHOFF**, (PRISCHOF), * Huntenberg, ~ Braunsberg 18.11.1646 (Qu: Preu, S.85; Tb. Braunsberg) (P: Martin BELGART; Elisabeth, Ehefr. v. Georg RUDELHOF), wohnh. 1672-78 in Kl. Rautenberg, (T.v. I).
oo Kl. Rautenberg bzw. Braunsberg 25.11.1669 (Qu: Detmer, S.68; Trb. Gr. Rautenberg) **Peter WOBBE**, (WOBB), * circa 1645 (Qu: nicht im Tb. Bludau; nicht im Tb. Gr. Rautenberg 1637-59), aus Kl. Rautenberg, wohnh. in Kl. Rautenberg, (+ Braunsberg März 1709 Peter WOBBE; + Auhof b. Braunsberg 23.03.1716 Peter WOBBE), viell. S.v. **Johannes WOBBE** (+ Kl. Rautenberg 20.04.1692) u. Elisabeth NN (+ Kl. Rautenberg 24.04.1591) (Qu: Bb. Braunsberg).
Kinder **WOBB** (Qu: Bb. Gr. Rautenberg):
1. **Johannes**, * vor 1672, + Kl. Rautenberg 22.02.1672.
2. **Martin**, * vor 1678, + Kl. Rautenberg 29.05.1678.

IIb **Andreas PREUSCHOFF**, (PRISCHOF), * Huntenberg, ~ Braunsberg 12.03.1654 (Qu: Preu, S.66 u. 85; Tb. Braunsberg) (P: Georg RUDELHOF; Ursula, Ehefr. v. Paul KOLBERG), Bauer, wohnh. in Huntenberg, (S.v. I).
Kind:
1. **Andreas PREUSCHOFF**, * Huntenberg (?) circa 1680 (siehe IIIa).

IIc **Bartholomäus PREUSCHOFF**, (PRISCHOF, PREISCHOFF), * Huntenberg, ~ Braunsberg 12.05.1658 (Qu: Tb. Braunsberg) (P: Gregor RECKWART; Catharina, Ehefr. v. Jacob OMY), wohnh. bis 1694 in Huntenberg, 1695 in Einsiedel b. Braunsberg, 1697-1705 in Braunsberg-Vorstadt, + vor 1711, (vermutl. handelt es sich nur um eine Person, die aber 2 Ehen geführt hat, zuerst mit einer Anna, dann mit einer Barbara), (S.v. I).
oo (1) circa 1690 **Anna NN**, * circa 1665, wohnh. 1695 in Einsiedel b. Braunsberg, 1697-1705 in Braunsberg; oo Raunen (?) 10.04.1712, beide verwitwet (Qu: Trb. Braunsbeg), **Caspar KROHN**, * circa 1665 (nicht im Tb. Braunsberg 1660-1669), + Braunsberg-Vorstadt 30.05.1723 (Qu: Bb. Braunsberg).
oo (2) circa 1699 **Barbara NN**, * circa 1670, wohnh. 1700 in Braunsberg-Vorstadt.
Kinder **PREUSCHOFF** aus der ersten Ehe:
1. **Catharina**, * Huntenberg 1690-1694 (siehe IIIb).
2. **Anna**, * Einsiedel b. Braunsberg, ~ Braunsberg 11.12.1695 (Qu: Tb. Braunsberg; Mo-Index) (P: Martin MESSING; Regina, Ehefr. v. Andreas RENIGK).
3. **Elisabeth**, * Braunsberg-Vorstadt, ~ Braunsberg Okt. 1697 (Qu: Tb. Braunsberg) (P: Anton GRUNDT; Christina, Ehefr. v. Georg SIEWERT).

Kinder **PREUSCHOFF** aus der zweiten Ehe, geb. u. get. Braunsberg-Vorstadt:
4. **Anna Barbara**, ~ 28.02.1700 (02.03. lt. Mo.) (Qu: Mo-Index; Tb. Braunsberg) (P: Johannes EICHOLTZ; Dorothea, Ehefr. v. Heinrich MYLNER).
5. **Catharina**, ~ 16.09.1701 (Qu: Tb. Braunsberg), nicht getauft, (Name der Mutter nicht angegeben).
6. **Anton**, ~ 13.03.1703 (Qu: Tb. Braunsberg;) (P: Michael BRETSCHNEIDER; Anna, Ehefr. v. Matthias ...IGENBERG), (der Name der Mutter ist nicht angegeben, daher nur vermutet).
7. **NN**, ~ 29.11.1705 (Qu: Tb. Braunsberg), ungetauft, + Braunsberg 1705 (Qu: Tb. Braunsberg), (der Name der Mutter ist nicht angegeben, daher nur vermutet).

IIIa **Andreas PREUSCHOFF**, (PREISCHOFF, PREISCHOFFT), * Huntenberg (?) circa 1680, 1718 Bauer in Huntenberg, + Huntenberg 11.04.1725 (Qu: Bb. Braunsberg), (S.v. IIb).
oo Gr. Rautenberg bzw. Braunsberg-Keslin 21.11.1706 (Qu: Preu, S.66; Mo-Index; Trb. Braunsberg; Trb. Gr. Rautenberg) **Dorothea LANGE**, (LANG), * Tiedmannsdorf 31.01.1685 (Qu: Tb. Gr. Rautenberg), ~ Gr. Rautenberg, wohnh. in Huntenberg, T.v. Bauer **Martin LANGE** u. **Regina NN**.
Kinder **PREUSCHOFF**, geb. Huntenberg, get. Braunsberg (Qu: Tb. Braunsberg, Mo-Index):
1. **Anna**, ~ 07.06.1718 (P: Martin WOBB; Regina, Ehefr. v. Andreas REHNKI), (unklar, ob Täufling u. Ehefr. wirklich ident. sind); oo Huntenberg 15.06.1755 (Qu: Mo-Index; Trb. Braunsberg) **Matthias SCHULTZ**, * Huntenberg, ~ Braunsberg 25.02.1731 (Qu: Tb. Braunsberg), (P u.a.: Bauer Jacob SCHULTZ), Bauer in Huntenberg, + Huntenberg 16.07.1792 m. 61 J. an Schlagfluss (Qu: Bb. Braunsberg), <> 18.07.1792, S.v. Bauer **Laurentius SCHULTZ** u. **Catharina NN**, (+ Huntenberg 18.06.1757 u. 30.10.1765 je ein Kind von ihm).
2. **Dorothea**, ~ 28.01.1720 (P: Michael PREISCHOFF; Dorothea, Ehefr. v. Georg CZY...PROWSKI), + Huntenberg 04.02.1720 (Qu: Bb. Braunsberg), (ohne Angabe des Vornamens).
3. **Andreas**, ~ Aug. 1722 (siehe IV).

IIIb **Catharina PREUSCHOFF**, (PREISCHOFF), * Huntenberg 1690-1694 (Qu: nicht im Tb. Braunsberg 1678-1699), wohnh. 1709 in Braunsberg-Vorstadt, (unklar, ob die Mutter stimmt), (T.v. IIc).
Sohn:
1. **NN PREUSCHOFF**, * Braunsberg-Vorstadt Sept. 1709 unehel. (Qu Tb. Braunsberg), gezeugt von einem Soldaten aus Sachsen, nicht getauft, + Braunsberg Sept. 1709.

IV **Andreas** (Andres) **PREUSCHOFF**, (PREUSCHOFFT, PREISSHOFF), * Huntenberg, ~ Braunsberg Aug. 1722 (Qu: Vogel, APGK 21/1991, S.376; Mo-Index; Tb. Braunsberg) (P: Franz REHNKI; Anna, Ehefr. v. Peter RICHARD, Bauer in Huntenberg), wohnh. 1757 u. 1760 in Braunsberg-Vorstadt, erw. 1773 ebd. als Mieter, mit 1 Wirtin, keine Kinder über 12 J., 1 Magd, keine Fam.mitglieder unter 12 u. über 60 J., + Braunsberg-Vorstadt 17.04.1776 m. 55 J. an Altersbrand (Qu:

Bb. Braunsberg), (S.v. IIIa).
oo Braunsberg-Vorstadt 21.05.1755 (Qu: Trb. Braunsberg) **Regina STEINENBERGER**, (STEINBERG), ~ Braunsberg 13.02.1716 (Qu: Tb. Braunsberg), 1755 Witwe v. **Andreas BELGART**, + Braunsberg-Vorstadt 03.03.1778 m. 63 J. an hitzigem Fieber (Qu: Bb. Braunsberg), T.v. **Albert STEINENBERGER** u. **Anna NN**.
Kind:

1. **Franz PREUSCHOFF**, * Braunsberg-Vorstadt, ~ Braunsberg 14.08.1757 (Qu: Tb. Braunsberg) (P: Johannes BOMGART; Elisabeth, Ehefr. v. Johannes WOBB), + Braunsberg 29.04.1760 (Qu: Bb. Braunsberg).

2.2.4 Hun-B

I► **Andreas PREUSCHOFF**, (PREISCHOFF, PREUSCHOFFT), * circa 1720, Bauer in Huntenberg, + Huntenberg 15.01.1755 (Qu: Bb. Braunsberg; Preu, S.86), (vermutl. nicht als Kind, wie Hugo. Preuschhof annimmt).
oo (1) Huntenberg 05.11.1747 (Qu: Preu, S.85; Trb. Braunsberg) **Elisabeth REHNKI**, * Huntenberg (Qu: Preu, S.85; nicht im Tb. Bludau u. Tb. Gr. Rautenberg), ~ Braunsberg 13.10.1726, wohnh. in Huntenberg, + Huntenberg 17.09.1754 (nicht 24.08.1787) (Qu: Preu, S.85; Pütter; Bb. Braunsberg nicht; Bb. Bludau), T.v. **Franz REHNKI** u. **Gertrud NN**.
oo (2) Huntenberg 25.11.1754 (Qu: Trb. Braunsberg) **Anna REINKE**, * err. 1728 (Qu: nicht im Tb. Braunsberg, Bludau u. Gr. Rautenberg), + Huntenberg 1797 m. 69 J. (Qu: Bettina Müller übers Int.), T.v. **Anton REINKE** u. Elisabeth NN; oo Huntenberg Juni 1755 als Witwe v. **Mathias SCHULZE**.
Kinder **PREUSCHOFF**aus der ersten Ehe, geb. Huntenberg, get. Braunsberg:

1. **Magdalena**, ~ 09.09.1754 (P: Andreas AREND; Catharina, Ehefr. v. Peter REINKE), + Heinrichsdorf 30.08.1774 m. 20 J. an Dörrsucht (Qu: Tb. Braunsberg; Bb. Bludau).
2. **Anna**, ~ 09.09.1754 (siehe II).

II **Anna PREUSCHOFF**, (PREISCHOFF, PREUSCHOFT), * Huntenberg, ~ Braunsberg 09.09.1754 (Qu: Mo, S.2; Tb. Braunsberg) (P: Andreas QUANT; Magdalena, Ehefr. v. Michael HOLTZ), wohnh. in Braunsberg, + Braunsberg-Altstadt 08.02.1813 als Ehefr. v. Bäcker Martin LANG, 61 J. alt (Qu: nicht im Bb. Braunsberg), (T.v. I).
oo (1) Braunsberg 03.11.1773 (Qu: Trb. Braunsberg) **Ignaz LANG**, * Braunsberg-Altstadt, ~ Braunsberg 22.07.1729 (Qu: Tb. Braunsberg; Mo, S.2), Bäcker in Braunsberg-Altstadt, + Braunsberg-Altstadt 16.06.1778 m. 51 J. an Wassersucht (Qu: Bb. Braunsberg), S.v. Bäcker **Georg LANG** u. **Elisabeth NN**.
oo (2) Braunsberg 11.01.1779 (Qu: Mo-Index; Trb. Braunsberg) **Bernard SCHULTZ**, * Braunsberg-Altstadt, ~ Braunsberg 20.08.1734 (Qu: Mo-Index; Tb. Braunsberg), 1779-85 Bäcker in Braunsberg, + Braunsberg-Altstadt 25.03.1788 (oder 1789) m. 55 J. an Dürrsucht (Qu: Bb. Braunsberg), S.v. **Martin SCHULTZ** u. **Elisabeth NN**; oo (1) **Regina NN**, + Braunsberg-Altstadt 09.12.1777 m. 33 J. im Wochenbett.
oo (3) Braunsberg 03.02.1790, er 23 J., sie als Witwe 34 J. alt, (Qu: Trb. Braunsberg) **Martin LANG**, * err. 1767, 1790 Bürger u. Bäcker in Braunsberg (Qu: Mo, S.2; Bb. Gr. Rautenberg), + Gr. Rautenberg 08.05.1819 als Bauer Martin LANG m. 53 J. (nicht sicher, ob es dieser Martin ist).
Kind aus der ersten Ehe:

1. **Ignaz LANG**, * Braunsberg-Altstadt 19.03.1778 (Qu: Mo, S.2; Tb. Braunsberg), ~ Braunsberg 22.03.1778 (P: Bauer Mathias SCHULTZ in Huntenberg; Elisabeth, Ehefr. v. Bürger u. Bäcker Georg KLAFFKI), + Braunsberg-Altstadt 08.08.1778 m. ½ J. an Epilepsie (Qu: Bb. Braunsberg).

Kinder **SCHULTZ** aus der zweiten Ehe, geb. u. get. Braunsberg (Qu: Tb. Braunsberg; Bb. Braunsberg):

2. **Michael**, * err. 1783, + Braunsberg 21.05.1786 m. 3 J. an Durchfall.
3. **Elisabeth**, * 14.06.1785 (P: Müller Simon ERDMANN; Barbara, Ehefr. v. Bäcker Johannes WASSERZIER), + Braunsberg-Altstadt 20.11.1786 m. 2 J. an Durchfluss.
4. **Mariana**, * Braunsberg-Altstadt, ~ 15.01.1787 (P: Jacob BLOCK; Mariana, Ehefr. v. Bürger Josef GLAß).
5. **Franz**, ~ 16.09.1788, (17 Mon. nach dem Tod des Vaters?) (P: Bürger u. Bäcker Peter LANG; Dorothea, Ehefr. v. Bürger Andreas HOPP), + Braunsberg-Altstadt 17.04.1789 m. 1 J. an Pocken.

Kinder **LANG** aus der dritten Ehe, geb. Braunsberg-Altstadt, get. Braunsberg (Qu: Tb. Braunsberg, Mo, S.2):

6. **NN** (männl.), * 24.09.1790, getauft von der Hebamme, + Braunsberg 24.09.1790 nach der Nottaufe (Qu: Tb. Braunsberg).
7. **NN** (weibl.), * 08.09.1791, + Braunsberg 08.09.1791 (Qu: Bb. Braunsberg).
8. **Catharina**, * 07.09.1792, ~ 08.09.1792 (P: Bauer Ignaz SCHULZ in Huntenberg; Apolonia, Ehefr. v. libertinus Anton LANG in Fehlau).
9. **Rosa**, * 13.04.1796, ~ 17.04.1796 (P: Bürger u. Bäcker Anton NAHSER; Gertrud, T.v. Bauer Adalbert MARQUART in Zagern).

2.2.5 Klenau

► **Johannes PREUSCHOFF**, (PRISCHOF, PREISCHOF), * circa 1630 (Qu: Tb. Braunsberg; Trb. Frauenburg), wohnh. 1655-67 in Klenau, Pate 1658 u. 1659 in Klenau, Zeuge 1656 in Huntenberg; oo circa 1655 **Anna NN**, * circa 1630 (Qu: Tb. Braunsberg), wohnh. 1655-67 in Klenau, Patin 1662 u. 1668 in Klenau.
Kinder **PREUSCHOFF**, geb. Klenau, get. Braunsberg:

1. **Dorothea**, ~ 13.01.1655 (Qu: Tb. Braunsberg; Mo-Index) (P: Peter PRISCHOF; Margaretha, Ehefr. v. Georg PREIS), Patin 1676 in Klenau.
2. **Elisabeth**, ~ 04.04.1658 (Qu: Tb. Braunsberg; Mo-Index) (P: Andreas STOB; Catharina, Ehefr. v. Nicolay BOMGART).

3. **Barbara**, ~ 07.07.1660 (Qu: Mo-Index, Filiation aber nicht richtig).
4. **Elisabeth**, ~ 11.10.1663 (Qu: Tb. Braunsberg) (P: Jacob GRÜHN; Regina, Ehefr. v. Johannes FOX).
5. **Peter**, ~ 21.02.1667 (Qu: Tb. Braunsberg) (P: Melchior RENIGK; Dorothea, Ehefr. v. Gregor RECKWART).

► **Johannes PREUSCHOFF**, * circa 1670, erw. 1709 in Klenau.
Kind:
1. **NN** (weibl.) **PREUSCHOFF**, (PREISCHOFF), * Klenau 1705-1709, + Klenau 21.11.1709 (Qu: Bb. Braunsberg).

2.2.6 Klen-A

I► **Valentin PREUSCHOFF**, (PREUSCHOFT), * Klenau, ~ 03.05.1433 Braunsberg (Qu: Mo über Matthias Preuschoff); oo Braunsberg 1467 **NN** (Qu: Mo-Index).
Sohn: **Julius**, * Klenau, ~ Braunsberg 14.07.1461 (siehe II).

II **Julius PREUSCHOFF**, * Klenau, ~ Braunsberg 14.07.1461 (Qu: Mo-Index), (S.v. I); oo Braunsberg 04-01-1498 **NN** (Qu: Family search über Matthias Preuschoff).
Sohn: **Wilhelm**, * Klenau, ~ Braunsberg 11.12.1499 (Qu: Mo-Index) (siehe III).

III **Wilhelm PREUSCHOFF**, * Klenau, ~ Braunsberg 11.12.1499 (Qu: Mo-Index) (S.v. II); oo Braunsberg 1536 **NN** (Family search über Matthias Preuschoff).
Sohn: **Johannes** (Hans), * Klenau, ~ 11.11.1544 (siehe IV).

IV **Johannes** (Hans) **PREUSCHOFF**, (PREUSCHHOFF, PREISCHHOFF), * Klenau, ~ 11.11.1544 (Qu: Preu, S.68; Mo, S.7 u. 9; Tb. Bludau; Tb. Braunsberg; family search über Matthias Preuschoff), wohnh. 1575-81 in Klenau, rusticus ebd., Pate 1576 in Klenau, + tot 1607 (S.v. III).
oo Braunsberg 26.09.1574 Markstr. (Qu: Preu, S.68; Trb. Braunsberg) **Barbara ZAGERMANN**, * circa 1550 (Qu: Preu, S.68; Tb. Braunsberg), wohnh. in Klenau, Patin 1575, 1576, 1584 in Klenau (Qu: Preu, S.68; Trb. Braunsberg), T.v. **Michael ZAGERMANN** in Marzstorff (Mertensdorf), (+ nach 1574).
Kinder **PREUSCHOFF**, geb. Klenau, get. Braunsberg:
1. **Jacob**, ~ 16.06.1575 (siehe Va).
2. **Bartholomäus**, ~ 08.05.1577 (siehe Vb).
3. **Barbara**, ~ 09.10.1580 (Qu: Preu, S.68; Mo, S.7; Tb. Braunsberg) (P: Bauer Lucas REIMER; Anna, Ehefr. v. Benedikt DREßLER); oo Braunsberg-Passaria 26.11.1607 (Qu: Mo-Index; Trb. Braunsberg) **Benedikt VOSS**, ~ Braunsberg 15.03.1572 (Qu: Mo-Index; Tb. Braunsberg), S.v. **Burghard VOSS** u. **Lena NN**.
4. **Anna**, ~ 31.12.1581 (nicht am 03.12.) (Qu: Preu, S.68; Tb. Braunsberg, Mo-Index) (P: Bendert DREWS; Drint Matthei GERBERS femina AUHOFF); oo Braunsberg-Neustadt 26.06.1616 (Qu: Preu, S.68; Trb. Braunsberg; Mo-Index) **Georg PETER**, * Willenberg, ~ Braunsberg 30.01.1580 (Qu: Preu, S.68; Tb. Braunsberg), S.v. Bauer **Gregor PETER** in Willenberg u. **Justina NN**.

Va **Jacob PREUSCHOFF**, (PREUSCHHOFT), * Klenau, ~ Braunsberg 16.06.1575 (P: Bauer Clement MATHIS in Klenau; Gretha, Ehefr. v. Matthäus GERBERS junior), wohnh. 1605-21 in Klenau (Qu: Preu, S.68; Mo, S.9; Mo-Index; Tb. Braunsberg), (S.v. IV).
oo (1) Klenau 02.11.1604 (Qu: Trb. Braunsberg) **Barbara DREHER**, (gnt. DREUSEN im Trb.), * Klenau, ~ Braunsberg 15.07.1579 (Qu: Preu, S.68; Fecker; Tb. Braunsberg) (P: Mattheus GERBER junior; Juliana, Ehefr. v. Laurentius RECKWART), wohnh. 1605-18 in Klenau, T.v. Bauer **Benedikt DREHER** in Klenau u. **Anna NN**.
oo (2) 1618-1621 **Anna NN**, * circa 1585 (Qu: Preu, S.68), wohnh. 1621 in Klenau, + circa 1625 (nach 24.08.1621) (Qu: Fecker).
Kinder **PREUSCHOFF** aus der ersten Ehe, geb. Klenau, get. Braunsberg:
1. **Johannes**, ~ 13.09.1605 (siehe VIa).
2. **Andreas**, ~ 01.10.1608 (siehe VIb).
3. **Barbara**, ~ 31.05.1618 (Qu: Preu, S.68).
Kind aus der zweiten Ehe:
4. **Bartholomäus PREUSCHOFF**, ~ 24.08.1621 (siehe VIc).

Vb **Bartholomäus PREUSCHOFF**, (PREISCHOF), * Klenau, ~ Braunsberg 08.05.1577 (Qu: Preu, S.68 u. 69; Mo, S.7; Tb. Braunsberg; Mo-Index) (P: Bauer Georg LILIENTHAL in Klenau; Luce, Ehefr. v. Albrecht REYMER ebd.), wohnh. 1606-13 in Klenau, + vor 1631, (S.v. IV).
oo Klenau 02.11.1604 (Qu: Preu, S.69; Trb. Braunsberg; nicht im Tb. Braunsberg 1578-1582; Mo-Index) **Dorothea JESKE**, * circa 1580, wohnh. 1606-13 in Klenau, T.v. **Gregor JESKE** (+ vor 1604).
Kinder **PREUSCHOFF**, geb. Klenau, get. Braunsberg:
1. **Anna**, ~ 19.02.1605/06 (Qu: Preu, S.69; Mo-Index).
2. **Anna**, ~ 01.04.1607 (Qu: Preu, S.69; nicht im Tb. Braunsberg), Patin 1631 in Braunsberg-Altstadt.
3. **Barbara**, ~ 10.07.1608 (Qu: Preu, S.69; nicht im Tb. Braunsberg; Mo-Index); oo Braunsberg 25.11.1636 (Qu: Detmer, S.54) **Martin BELGART**, * circa 1605, wohnh. 1636 in Huntenberg.
4. **Johannes**, ~ 11.12.1613 (siehe VId).

VIa **Johannes PREUSCHOFF**, (PREUSCHOF, PREISCHOF, PRISCHOF), * Klenau, ~ Braunsberg 13.09.1605 (Qu: Preu,

S.68; Birch-Hirschfeld 1937, S.443; nicht im Tb. Braunsberg), wohnh. 1641-52 in Klenau, erw. 1643 als Bauernsohn, der wegen Epilepsie nach Heiligelinde pilgerte (Zweifel, ob Täufling u. Ehemann ident. sind, aber es bietet sich kein anderer an), (S.v. Va).
oo Frauenburg oder Braunsberg 21.11.1632 (Qu: Trb. Braunsberg; Detmer, S.53) **Anna NN**, * circa 1610 (Qu: Preu, S.69), wohnh. in Klenau, Witwe v. **Friedrich PETER**, (* circa 1605, + 1631-1632) (Qu: Fecker).
Kinder **PREUSCHOFF**, geb. Klenau, get. Braunsberg:

1. **Gertrud**, ~ 17.09.1641 (Qu: Preu, S.69; Mo-Index; Tb. Braunsberg) (P: Martin BELGART; Elisabeth, Ehefr. v. Georg MALLIS).
2. **Johannes**, ~ 24.03.1644 (siehe VIIa).
3. **Andreas**, ~ 27.11.1646 (siehe VIIb).
4. **Bartholomäus**, ~ 24.08.1649 (siehe VIIc).
5. **Anna**, ~ 27.10.1652 (Qu: Preu, S.69; Tb. Braunsberg; Mo-Index) (P: Andreas KNOBLOCH; Gertrud, Ehefr. v. Cassan FISCHER), Patin 1670 in Klenau.

VIb **Andreas PREUSCHOFF**, (PREISCHOF, PRISCHOF, PREUSCHOF), * Klenau, ~ Braunsberg 01.10.1608 (Qu: Preu, S.68, 69 u. 84; Tb. Braunsberg), wohnh. in Klenau, + vor 23.04.1651, (S.v. Va).
oo (1) Braunsberg 13.11.1633 (Qu: Detmer, S.54) **Elisabeth ENGELBRECHT**, * circa 1610 (Qu: Preu, S.69 u. 84), + 1638-1640, T.v. **Jacob ENGELBRECHT** (tot 1633).
o-o 1640 (Qu: Preu, S.69) **Catharina NN**, * circa 1615 (Qu: Preu, S.69), aus Braunsberg-Keslin.
oo (2) circa 1641 **Dorothea NN**, * circa 1610 (Qu: Preu, S.69; Tb. Braunsberg), wohnh. in Klenau, erw. bis 1649.
Kinder **PREUSCHOFF** aus der ersten Ehe, geb. Klenau, get. Braunsberg:

1. **Andreas**, ~ 02.12.1635 (siehe VIId).
2. **Gertrud**, ~ 19.03.1638 (Qu: Preu, S.69; Tb. Braunsberg) (P: Peter KNOBLOCH; Ursula, Ehefr. v. Johannes MALLIS), Patin 1658 in Böhmenhöfen Kr. Braunsberg.

Unehel. Kind:

3. **Bartholomäus PREUSCHOFF**, * Braunsberg-Keslin unehel., ~ Braunsberg 13.08.1641 (siehe VIIe).

Kinder **PREUSCHOFF** aus der zweiten Ehe, geb. Klenau, get. Braunsberg (Qu: Preu, S.69; Tb. Braunsberg):

4. **Anna**, ~ 11.05.1642 (P: Bartholomäus GRUNENBERG; Anna, Ehefr. v. Johannes PREUSCHOFF).
5. **Dorothea**, ~ 24.09.1643 (P: Martin KRITZMER; Anna, Ehefr. v. Andreas KNOBLOCH); oo Karschau 23.11.1664 (Qu: Detmer, S.66) **Georg PRENG**, * circa 1640 (Qu: nicht im Tb. Bludau), wohnh. 1664 in Karschau, (viell. ident. mit Georg GERIG, * in Kl...mehl, ~ März 1645 in Braunsberg [P u.a.: Peter PRISCHOF], S.v. Simon GERIG u. Regina NN; oder mit Georg GERIG, * in Fehlau, ~ 06.01.1647 in Braunsberg, S.v. Johannes GERIG u. Catharina NN).
6. **Michael**, ~ 01.10.1645 (Qu: Mo-Index) (P: Jacob MARQUART; Anna, Ehefr. v. Paul BOCKHORN).
7. **Elisabeth**, ~ 30.06.1647 (P: Martin VOLGART; Catharina, Ehefr. v. Johannes PRIßHOF [Verwandtschaft unklar]), + Braunsberg 20.09.1715 (Qu: Bb. Braunsberg), (unklar, ob das Todesdatum zu dieser Person passt).
8. **Catharina**, ~ 24.10.1649 (Qu: Mo-Index) (P: Andreas PETER; Elisabeth, Ehefr. v. Andreas LILIENTALL).

VIc **Bartholomäus PREUSCHOFF**, (PRIßHOF, PRISCHOF), * Klenau, ~ Braunsberg 24.08.1621 (Qu: Preu, S.68 u. 69; Tb. Braunsberg), wohnh. 1649-54 in Stangendorf, + vor 1657, (S.v. Va).
oo (1) circa 1648 (Qu: Preu, S.69) **Anna NN**, * circa 1620 (Qu: Preu, S.69), wohnh. 1649-54 in Stangendorf, + vor 1655.
oo (2) Braunsberg 14.11.1655 (Qu: Detmer, S.61) **Anna LILIENTHAL**, * circa 1625, wohnh. in Stangendorf, T.v. **Johannes LILIENTHAL**; oo (2) Braunsberg 22.10.1657 (Qu: Detmer, S.61) **Andreas WERNER**, * 1620-1630, wohnh. 1657 zu Rautenberg.
Kinder **PREUSCHOFF** aus der ersten Ehe, geb. Stangendorf (nicht in Klenau), get. Braunsberg:

1. **Michael**, ~ 26.09.1649 (Qu: Preu, S.69; Tb. Braunsberg) (P: Georg SCHACK; Dorothea, Ehefr. [?] v. Bartholomäus NEIMAN).
2. **Elisabeth**, ~ 12.11.1654 (Qu: Preu, S.69; Tb. Braunsberg) (P: Johannes LEMPK; Dorothea, Ehefr. v. Georg LEMPK).

VId **Johannes PREUSCHOFF**, (PRISCHOF, PRISCHOFF, PREISCHOF, PREISHOEFF), * Klenau, ~ Braunsberg 11.12.1613 (Qu: Preu, S.86 u. 69; Tb. Braunsberg; Vk. Frauenburg), wohnh. 1637-49 in Willenberg, + vor 1664, (S.v. Vb).
oo (1) circa 1635 **Anna NN**, * circa 1615 (Qu: Preu, S.86), wohnh. 1637 in Willenberg, + 1640-1641.
oo (2) Braunsberg 14.10.1641 (Qu: Detmer, S.56) **Catharina LEMPK**, * circa 1615 (Qu: Preu, S.86; Tb. Braunsberg), wohnh. in Willenberg, erw. bis 1651, T.v. **Simon LEMPK** (+ vor 1641) (Qu: Detmer, S.56; nicht im Tb. Braunsberg 1580-88).
Kind aus der ersten Ehe:

1. **Barbara PREUSCHOFF**, (PRISCHOF), * Willenberg, ~ Braunsberg 09.03.1637 (Qu: Preu, S.86; Vk. Frauenburg; Tb. Braunsberg) (P: Jacob ENGELBRECHT; Anna, Witwe v. Johannes BARTELS); oo Braunsberg 15.01.1664 (Qu: Vk. Frauenburg; Detmer, S.65; Tb. Frauenburg) **Georg AUSTEN**, ~ Betkendorf 05.03.1634, wohnh. 1664 in Betkendorf, S.v. **Georg AUSTEN** u. **Anna NN**.

Kinder **PREUSCHOFF** aus der zweiten Ehe, geb. Willenberg, get. Braunsberg:

2. **Anna**, ~ 15.04.1646 (Qu: Preu, S.86; Tb. Braunsberg) (P: Martin FEDERAU; Dorothea, Ehefr. v. Martin PETER), Patin 1663, 1665 u. 1666 in Willenberg.
3. **Catharina**, ~ 07.05.1649 (Qu: Preu, S.86; Vk. Frauenburg; Mo-Index; Tb. Braunsberg) (P: Peter KNOBLOCH; Magdalena, Ehefr. v. Martin FEDERAU); oo Dittersdorf Ksp. Frauenburg 21.01.1674 (Qu: Vk. Frauenburg; Trb. Frauenburg) **Johannes HARTMANN**, ~ Frauenburg 05.09.1649 (Qu: Tb. Frauenburg; Vk. Frauenburg), aus Dittersdorf, S.v. **Jacob HARTMANN** u. **Ursula NN**.

VIIa **Johannes PREUSCHOFF**, (PRISCHOF), * Klenau, ~ Braunsberg 24.03.1644 (Qu: Preu, S.69; Tb. Braunsberg; Vk. Schalmey) (P: Jacob MARQUART; Ursula, Ehefr. v. Johannes MALLIS), wohnh. in Klenau, + vor 1699, (S.v. VIa).

Kind:
1. **Peter PREUSCHOFF**, * err. 1670 (siehe VIIIa).

VIIb **Andreas PREUSCHOFF**, (PRISCHAFFT, PREISCHOFF, PRISCHOFF), * Klenau, ~ Braunsberg 27.11.1646 (Qu: Preu, S.69; Birch-Hirschfeld 1937, S.146; Tb. Braunsberg; Tb. Frauenburg; Mo-Index) (P: Paul RAUTENBERG; Dorothea, Ehefr. v. Andreas PRISCHOFF), übernahm das väterl. Grundstück, erw. 1688 als Bauer in Klenau mit 1 ½ Hufen, 7 Pferden, 1 Ochsen, 4 Kühen, 2 Jungtieren, (S.v. VIa).
oo circa 1681 **Elisabeth NN**, * 1655-1658, wohnh in Klenau, erw. bis 1708.
Kinder **PREUSCHOFF**, geb. Klenau, get. Braunsberg:
1. **Dorothea**, ~ 30.01.1682 (Qu: Preu, S.69; Mo-Index; Tb. Braunsberg) (P: Melchior RENIGK; Regina, Ehefr. v. Martin MESSINGK); oo Braunsberg 25.10.1717 (Qu: Trb. Braunsberg) **Simon HAGENAU**, * Vorstadt, ~ Braunsberg 17.05.1687 (Qu: Tb. Braunsberg), Schneider, S.v. **Georg HAGENAU** u. **Gertrud NN** in Braunsberg-Vorstadt.
2. **Elisabeth**, ~ 09.02.1684 (Qu: Preu, S.69; Tb. Braunsberg) (P: Matthias LEGARD; Dorothea, Ehefr. v. Bartholomäus PRISCHOFT), wohl 1699 Patin in Braunsberg-Altstadt (es bietet sich keine andere an).
3. **Anna**, ~ 21.07.1686 (Qu: Mo-Index; Preu, S.69; Tb. Braunsberg) (P: Esaja Abraham BEIER, Arch. in Braunsberg; Barbara, Ehefr. v. Sebastian MÖLLER).
4. **Peter**, ~ 22.02.1689 (Qu: Tb. Braunsberg) (P: Georg ZANDER; Barbara, Ehefr. v. Georg REQUART).
5. **Dorothea**, ~ 28.09.1691 (Qu: Preu, S.69; Mo-Index; Tb. Braunsberg) (P: Jacob PETER; Elisabeth, Ehefr. v. Eustach LANG), wohl Patin 1716 in Braunsberg-Altstadt, + Braunsberg 18.03.1774 Altstadt (Qu: Bb. Braunsberg), (unklar, ob das Todesdatum zu dieser Person gehört).
6. **Anton**, ~ 05.12.1695 (Qu: Preu, S.69; Tb. Braunsberg; Lühr 1933 über Casp) (P: Martin KOLBERG; Margaretha, Ehefr. v. Michael ROGALL), besucht 1703 das Gymnasium in Braunsberg.
7. **Franz**, ~ 19.11.1698 (Qu: Preu, S.69; Tb. Braunsberg; Lühr 1933 über Casp) (P: Peter BEYER; Anna, T.v. Gregor REQUART), besucht 1708 u. 1711 das Gymnasium in Braunsberg.
8. **Andreas**, ~ 13.02.1702 (Qu: Mo-Index; Tb. Braunsberg) (P: Georg REQUART; Elisabeth, Ehefr. v. Bürger Gregor REQUART), Tagelöhner, vermutl. in Braunsberg; oo 1730-1740 **Barbara NN**, * err. 1701.
9. **Johannes**, ~ 06.05.1703 (Qu: Tb. Braunsberg) (P: Elias REQUART; Catharina, Ehefr. v. Michael EBERTEIN).

VIIc **Bartholomäus PREUSCHOFF**, (PRISCHOF, PREISHOF, PREISCHOFF, PREUSCHOF; PREISCHOFFT), * Klenau, ~ Braunsberg 24.08.1649 (Qu: Preu, S.69; Vk. Frauenburg; Tb. Braunsberg; Mo-Index) (P: Georg BOMGART; Barbara, Ehefr. v. Andreas PETER), Bauer in Betkendorf durch Einheirat, wohnh. 1680-1700 ebd., erw. bis 1701, + Betkendorf (?) vor Okt. 1703, (S.v. VIa).
oo Betkendorf Ksp. Frauenburg 12.11.1679 (Qu: Preu, S.68; Trb. Frauenburg; Vk. Frauenburg; Mo-Index) **Dorothea KOLBERG**, * Betkendorf, ~ Frauenburg 16.12.1654 (Qu: Preu, S.69; Tb. Frauenburg; Fecker über Int.), wohnh. 1680-1700 in Betkendorf, + Schafsberg 04.05.1735, T.v. **Jacob KOLBERG** u. **Elisabeth ZIMMERMANN**.
Kinder **PREUSCHOFF**, geb. Betkendorf, get. Frauenburg:
1. **Elisabeth**, ~ 21.10.1680 (Qu: Preu, S.70; Mo, S.4a; Vk. Frauenburg; Tb. Frauenburg) (P: Matthaeus LETTAU; Dorothea, Ehefr. v. Laurentius PREUSCHOFF, Betkendorf), Patin 1696 u. 1699 in Frauenburg, 1720 in Neuendorf-Kämmereidorf.
2. **Franz**, ~ 29.01.1683 (siehe VIIIb).
3. **Johannes**, ~ 11.03.1685 (Qu: Preu, S.70; Mo, S.4a; Mo-Index; Vk. Frauenburg; Tb. Frauenburg) (P: Martin KLAFKE; Elisabeth, Ehefr. v. Andreas PREUSCHOFF aus Klenau).
4. **Dorothea**, ~ 29.12.1686 (siehe VIIIc).
5. **Georg**, ~ 08.04.1688 (Qu: Preu, S.70; Vk. Frauenburg; Tb. Frauenburg) (P: Jacob GRÜNWALDT aus Frauenburg; Dorothea, Ehefr. v. Bauer Andreas PETER in Betkendorf).
6. **Nicolaus**, ~ 01.03.1690 (siehe VIIId).
7. **Peter**, ~ Dez. 1691 (siehe VIIIe).
8. **Anna**, ~ Dez. 1691 (siehe VIIIf).
9. **Bartholomäus**, ~ 24.08.1694 (Qu: Preu, S.70; Vk. Frauenburg; Tb. Frauenburg) (P: Johannes ZIMMERMANN; Catharina, Ehefr. v. Gregor KOLBERG), Bauer in Betkendorf, + vor 1735; oo circa 1720 **Catharina NN**, * circa 1695 (Qu: Bb. Frauenburg), wohnh. in Betkendorf (?), + Schafsberg 01.05.1735 (Qu: Bb. Frauenburg).
10. **Andreas**, ~ 28.11.1697 (Qu: Preu, S.70; Vk. Frauenburg; Tb. Frauenburg) (P: Valentin PETER; Anna, Ehefr. v. Peter GRUNENBERG).
11. **Peter**, ~ 24.05.1700 (Qu: Vk. Frauenburg; Tb. Frauenburg) (P: Jacob KOLBERG; Ehefr. v. Martin KOLBERG), wohnh. viell. in Stangendorf, keine Kinder, + vor 1755, (Identität von Täufling u. Ehemann nicht gesichert); oo circa 1725 **Barbara NN**, * circa 1700, oo (2) Stangendorf Juni 1755 (Qu: Trb. Braunsberg) **Andreas REINKE**, * circa 1700, (+ Braunsberg-Neustadt 17.12.1759 ein Andreas REINKE).

VIId **Andreas PREUSCHOFF**, (PRISHOF, PREISCHOFF), * Klenau, ~ Braunsberg 02.12.1635 (Qu: Preu, S.69; Tb. Braunsberg) (P: Georg MALLIS; Barbara, Ehefr. v. Johannes LILIENTAHL), wohnh. 1676 u. 1684 in Braunsberg-Keslin, + Braunsberg 14.09.1710 (Qu: Bb. Braunsberg), <> auf dem Johannis-Friedhof, (unklar, ob Tauf-, Trau- u. Sterbedatum zur gl. Person gehören), (S.v. VIb).
oo Braunsberg 22.01.1668 (Qu: Detmer, S.67) **Gertrud BAUMGART**, (BOMGART), * Braunsberg-Keslin, ~ Braunsberg 06.05.1647 (Qu: Tb. Braunsberg), wohnh. 1676 u. 1684 in Braunsberg-Keslin, viell. 1713 in Braunsberg, Rittergaß, erw. bis 1700, T.v. **Peter BAUMGART** u. **Gertraudis NN**.
Kinder **PREUSCHOFF**, 2. bis 6. geb. Braunsberg-Keslin, get. Braunsberg:
1. **Anna**, * Klenau, ~ Braunsberg 09.12.1668 (Qu: Mo-Index; Tb. Braunsberg) (P: Martin JUNG; Anna, T.v. Andreas PETER).
2. **Peter**, ~ 03.02.1672 (siehe VIIIg).

3. **Andreas**, ~ 26.02.1676 (siehe VIIIh).
4. **Johannes**, ~ 15.05.1679 (Qu: Tb. Braunsberg) (P: Johannes EWERTT; Dorothea, Ehefr. v. Michael HINTZ), Pate viell. 1704 in Braunsberg.
5. **Martin**, ~ 27.04.1681 (Qu: Tb. Braunsberg) (P: Peter SPIESWINKEL; Elisabeth, Ehefr. v. Peter WOBBE).
6. **Michael**, ~ 11.09.1684 (Qu: Tb. Braunsberg) (P: Johannes KNOBLOCH; Gertrud, Ehefr. v. Peter KNOBLOCH).

VIIe **Bartholomäus PREUSCHOFF**, (PRISCHOF, PREISCHOFF), * Braunsberg-Keslin unehel., ~ Braunsberg 13.08.1641 (Qu: Preu, S.69; Mo-Index; Tb. Braunsberg) (P: Johannes GERSDORF; Regina, T.v. Johannes TURAU), wohnh. 1684 in Braunsberg, + Braunsberg 06.09.1710 (Qu: Bb. Braunsberg), (S.v. VIb).
oo circa 1680 **Dorothea NN**, * circa 1645, wohnh. 1684 in Braunsberg.
Kind:
1. **Anna PREUSCHOFF**, (PREISCHOFF), ~ Braunsberg 24.12.1684 (Qu: Mo-Index; nicht im Tb. Braunsberg; nicht im Tb. Bludau), (unklar, ob dieser Bartholomäus ihr Vater ist).

VIIIa **Peter PREUSCHOFF**, (PREISCHOFF, PREISCHHOFF)* err. 1670 (Qu: Vk. Schalmey; Preu, S.67; Hippler 1962, S.375; nicht im Tb. Bludau), aus Klenau, 1700-29 Bauer in Klopchen, (Klopchen bestand 1938 nicht mehr), Pate wohl 1717 im Ksp. Braunsberg, + Klopchen 21.04.1730 m. 60 J. (Qu: Vk. Schalmey), (Filiation sehr wahrscheinlich, weil sich kein anderer anbietet), (S.v. VIIa).
oo (1) Schalmey 05.07.1699 (Qu: Vk. Schalmey) **Elisabeth NN**, * circa 1675 (Qu: Vk. Schalmey), 1699 Witwe v. Bauer **Jacob KNOBLOCH** in Klopchen, wohnh. vor 1700/11 in Klopchen, + 1711-1713.
oo (2) circa 1714 **Catharina NN**, * circa 1690 (Qu: Preu, S.67; Vk. Schalmey; Hippler 1958, S.375), wohnh. in Klopchen, + vor 1735 (Qu: Hippler 1962, S.375); oo (2) Schalmey 05.11.1730 **Andreas MARQUARDT**, * Mertensdorf, ~ Schalmey 03.12.1702, Bauer in Klopchen, + Klopchen 13.10.1773 m. 73 J. (Qu: Bb. Schalmey), S.v. Bauer **Michael MARQUARDT** u. **Regina NN**.
Kinder **PREUSCHOFF** aus der ersten Ehe, geb. Klopchen, get. Schalmey (Qu: Vk. Schalmey):
1. **Laurentius**, ~ 20.08.1700.
2. **Peter**, ~ 13.03.1702 (siehe IXa).
3. **Anna**, ~ 16.10.1704.
4. **Elisabeth**, ~ 28.05.1706.
5. **Andreas**, ~ 04.02.1709 (siehe IXb).
6. **Johannes**, ~ 05.05.1711.

Kinder **PREUSCHOFF** aus der zweiten Ehe, geb. Klopchen, get. Schalmey (Qu: Vk. Schalmey):
7. **Nicolaus**, ~ 05.12.1714.
8. **Catharina**, ~ 24.03.1716.
9. **Anton**, ~ 20.05.1718.
10. **Johannes**, ~ 15.04.1720.
11. **Franz**, ~ 21.03.1723.
12. **NN**, ~ 07.03.1727.
13. **Barbara**, ~ 28.07.1729 (Juli unsicher).

VIIIb **Franz PREUSCHOFF**, (PREISCHOF), * Betkendorf, ~ Frauenburg 29.01.1683 (Qu: Preu, S.70; Mo, S.4a; Vk. Schalmey u. Frauenburg; Tb. Frauenburg) (P: Georg PREUSCHOFF aus Schafsberg; Dorothea, Ehefr. v. Valentin REBERG aus Betkendorf), 1707 u. 1715 Bauer in Betkendorf, 1717 Pächter ebd., + Betkendorf 07.03.1718 m. 46 J. (!) (Qu: Preu, S.70; Bb. Frauenburg), (S.v. VIIc).
oo (1) Betkendorf 06.11.1707 (nicht 14.11.) (Qu: Preu, S.70; Vk. Schalmey u. Frauenburg; Mo-Index; Trb. Frauenburg) **Barbara DANKWART**, (DANCKWART), * Schöndamerau, ~ Schalmey 04.12.1676, wohnh. in Betkendorf, + 1715 (Qu: Federau), (Bruder ist Peter DANKWART, * 30.03.1673 in Schöndamerau, oo Schalmey 22.05.1708 Catharina SCHULZ, * 04.03.1685 in Schöndamerau), T.v. Schulze **Erdmann DANKWART** in Schöndamerau u. **Elisabeth NN**.
oo (2) Betkendorf Ksp. Frauenburg 28.10.1715 (Qu: Preu, S.70; Trb. Frauenburg; Vk. Frauenburg) **Ursula FEDERAU**, (FEDRAU lt. Trb.), * Rahnenfeld, ~ Frauenburg 26.02.1679 (Qu: nicht im Tb. Frauenburg), wohnh. 1716 in Betkendorf, T.v. Bauer **Johannes FEDERAU** in Rahnenfeld u. **Anna WITTPAHL**; oo (2) 13.06.1718 **Johannes WOBBE**, Schulzensohn in Krebsdorf (Kreuzdorf).
Kinder **PREUSCHOFF** aus der ersten Ehe, 2. bis 3. geb. Betkendorf, get. Frauenburg:
1. **Elisabeth**, ~ Schalmey 15.11.1708 (Qu: Vk. Schalmey).
2. **Catharina**, ~ 12.11.1713 (Qu: Vk. Frauenburg; Preu, S.70; Mo-Index; Tb. Frauenburg) (P: Johannes ECHOLTZ; Anna, Ehefr. v. Franz GRUNWALDT).
3. **Anton**, ~ 13.01.1715 (Qu: Preu, S.70; Vk. Frauenburg; Mo-Index; Tb. Frauenburg) (P: Georg PETER; Anna, Ehefr. v. Jacob PREISCHOF).

Kind aus der zweiten Ehe:
4. **Catharina PREUSCHOFF**, * Betkendorf, ~ Frauenburg 24.09.1716 (Qu: Preu, S.70; Mo, S.6; Vk. Frauenburg; Mo-Index; Tb. Frauenburg) (P: Georg GRUNENBERG aus Pettelkau; Barbara, Ehefr. v. Georg EBERLEIN in Braunsberg).

VIIIc **Dorothea PREUSCHOFF**, (PREISCHOFF), * Betkendorf, ~ Frauenburg 29.12.1686 (Qu: Preu, S.70; Vk. Frauenburg; Tb. Frauenburg; Mo-Index) (P: Bauer Martin ZIMMERMANN aus Mariendorf [?]; Dorothea, Fr. v. Laurentius PREUSCHOFF aus Betkendorf), wohnh. 1716 in Schafsberg, (T.v. VIIc).
oo Schafsberg Ksp. Frauenburg Okt. 1703 (Qu: Preu, S.70; Trb. Frauenburg) **Johannes EICHOLTZ**, * Schafsberg 16.10.1674 (Qu: Vk. Frauenburg; Preu, S.70; Fecker über Int.), Bauer in Schafsberg, + Schafsberg 23.12.1721, S.v. **Johannes EICHOLTZ** u. **Anna KLAFKE**.

Kinder **EICHOLTZ**, geb. Schafsberg, ~ Frauenburg (Qu: Tb. Frauenburg):
1. **Bartholomäus**, ~ 11.08.1704.
2. **Johannes**, ~ 05.04.1706.
3. **Andrew**, ~ 16.11.1708.
4. **Elisabeth**, ~ 10.11.1711.
5. **Catharina**, ~ 04.11.1716 (siehe IXc).

VIIId **Nicolaus PREUSCHOFF**, (PREISHOFF, PREUSCHHOFF), * Betkendorf, ~ Frauenburg 01.03.1690 (Qu: Preu, S.70; Vk. Frauenburg; Tb. Frauenburg; Lühr 1933 über Casp) (P: Peter SPOHN; Gertrud, Ehefr. v. Jacob KOLBERG aus Klenau), besucht 1702 das Gymnsium in Braunsberg, wohnh. 1743-45 in Frauenburg, Bürger u. Schuhmacher ebd., + Frauenburg 20.05.1745 m. etwa 50 J. (Qu: Bb. Frauenburg), (S.v. VIIc).
oo (1) Frauenburg 21.10.1720 (Qu: Preu, S.70; Trb. Frauenburg; Vk. Frauenburg; Mo-Index; Tb. Frauenburg) **Catharina NN**, * err. 1672, wohnh. in Frauenburg, + Frauenburg 28.11.1741 m. 69 J. (Qu: Preu, S.70; Bb. Frauenburg); oo (1) vor 1697 **JOHANNES Casimir SCHNIGENBERG**, * Frauenburg, ~ Frauenburg 27.06.1674 (Qu: Vk. Frauenburg;Tb. Frauenburg; Bb. Frauenburg), Bürger u. Consul u. Kirchenvorsteher in Frauenburg, + Frauenburg 17.12.1718, S.v. **Jacob SCHNIGENBERG** u. **Regina NN**.
oo (2) Frauenburg 29.01.1742 (Qu: Preu, S.71; Trb. Frauenburg; Vk. Frauenburg; Mo-Index; Tb. Frauenburg) **Anna BRETTSCHNEIDER**, * Frauenburg, ~ Frauenburg 18.06.1717, + Frauenburg 18.09.1778 (Qu: Bb. Frauenburg), T.v. Bürger **Johannes BRETTSCHNEIDER** in Frauenburg u. **Dorothea MARQUARDT**, oo (2) Frauenburg 08.11.1745 Schuster **Jakob LANG** in Frauenburg, ~ 08.07.1718 in Frauenburg, + Frauenburg 10.05.1773, S.v. Tagelöhner **Martin LANG** u. **Regina NN**.
Kinder **PREUSCHOFF** aus der zweiten Ehe, geb. u. get. Frauenburg:
1. **Dorothea**, ~ 21.01.1743 (Qu: Tb. Frauenburg) (P: Jacob SPOHN aus Frauenburg; Catharina, Ehefr. v. Johannes DIETRICH aus Frauenburg), Patin 1756, wohl 1797 in Frauenburg.
2. **Franz**, ~ 26.08.1745 (siehe IXd).

VIIIe **Peter PREUSCHOFF**, (PREISCHOF), * Betkendorf, ~ Frauenburg Dez. 1691 (33.12. lt. Tb.) (Qu: Int.; Preu, S.70; Vk. Frauenburg; Tb. Frauenburg) (P: Val. REBARCK; Gertrud, Ehefr. v. Martin KLAFFKE), wohnh. 1725-42 in Tolkemit als Bürger, nur 1728 in Auhof b. Braunsberg, <> Tolkemit 20.09.1759 (Qu: Hans-Jürgen Albrecht), (S.v. VIIc).
oo Schafsberg Ksp. Frauenburg 06.06.1723 (Qu: Preu, S.70; Trb. Frauenburg; Vk. Frauenburg; Tb. Frauenburg; Int.) **Barbara KLAWKE**, * Schafsberg, ~ Frauenburg 15.05.1700, wohnh. in Tolkemit, <> Tolkemit 02.04.1770 als Witwe (Qu: Bb. Tolkemit), T.v. Bauer **Martin KLAWKE** in Schafsberg u. **Anna NN**.
Kinder **PREUSCHOFF**, 1. bis 7. (außer 2.) geb. u. get. Tolkemit:
1. **Anna**, ~ 29.07.1725 (siehe IXe).
2. **Peter**, * Auhof b. Braunsberg (siehe IXf).
3. **Elisabeth**, ~ 03.10.1730 (siehe IXg).
4. **Catharina**, ~ 12.11.1733 (siehe IXh).
5. **Barbara**, ~ 15.10.1736 (siehe IXi).
6. **Andreas**, ~ 14.11.1739 (Qu: Int.; Tb. Tolkemit) (P: Johs. KRÜGER; Elisabeth, Ehefrau v. Peter FELDKELLER).
7. **Dorothea**, ~ 20.01.1743 (siehe IXj).

VIIIf **Anna PREUSCHOFF**, (PREISCHOFF), * Betkendorf, ~ Frauenburg Dez. 1691 (33.12. lt. Tb.) (Qu: Vk. Frauenburg; Mo-Index; Tb. Frauenburg) (P: Johannes PETER; Anna, Ehefr. v. Johannes GRUNENBERG), wohnh. 1720-25 in Braunsberg, + nach 1733 (Qu: nicht im Bb. Braunsberg 1734-1738), (T.v.VIIc).
oo (1) Braunsberg 15.01.1720, er als Witwer (Qu: Trb. Braunsberg) **Adalbert FLEISCHER**, ~ Braunsberg 04.04.1684 Altstadt, + Braunsberg-Altstadt 08.07.1731 (Qu: Bb. Braunsberg), S.v. **Peter FLEISCHER** u. **Anna NN**, (+ Braunsberg-Altstadt 07.04.1726 u. 06.10.1729 je ein Kind von Albert FLEISCHER).
oo (2) Braunsberg 25.12.1733 (Qu: Trb. Braunsberg) **Andreas BINGEL**, * circa 1690, S.v. **Jacob BINGEL** in Braunsberg.
Kinder **FLEISCHER** aus der ersten Ehe, geb. u. get. Braunsberg (Qu: Tb. Braunsberg):
1. **Peter**, ~ 13.10.1720 (P: Peter KÖNIG; Anna, Ehefr. v. Michael JESKI).
2. **Anna**, ~ 29.08.1725 Altstadt, + Braunsberg 07.04.1726 Altstadt, (ohne Vornamen) (Qu: Bb. Braunsberg).

VIIIg **Peter PREUSCHOFF**, (PREISCHOFF, PREISCHOF), * Braunsberg-Keslin, ~ Braunsberg 03.02.1672 (Qu: Tb. Braunsberg) (P: Jacob KÖNIGK; Dorothea, Ehefr. v. Ertman BOMGART), wohnh. 1703-06 in Braunsberg-Keslin, + Braunsberg-Keslin 08.10.1710 (Qu: Bb. Braunsberg), (S.v. VIId).
oo Braunsberg-Keslin 31.10.1702 (Qu: Trb. Braunsberg; nicht im Tb. Braunsberg) **Catharina WICHERT**, * circa 1675, aus Willenberg, wohnh. in Braunsberg-Keslin, + nach 1721, T.v. **Thomas WICHERT** in Willenberg.
Kinder **PREUSCHOFF**, geb. Braunsberg-Keslin, get. Braunsberg (Qu: Tb. Braunsberg):
1. **Gertrud**, ~ Nov. 1703 (P: Michael MARQUARDT; Anna, Ehefr. v. Johannes WOLLGEMUT).
2. **Michael**, ~ 02.02.1706 (P: Michael SCHULTZ; Ehefr. Gabriele BELGARDT).
3. **Anna**, ~ 03.02.1706 (Qu: Mo-Index) (P: Michael WICHERDT; Gertrud, Ehefr. v. Michael KLEIN), wohl Patin 1720 im Ksp. Braunsberg.

VIIIh **Andreas PREUSCHOFF**, (PREISCHOFF), * Braunsberg-Keslin, ~ Braunsberg 26.02.1676 (Qu: Tb. Braunsberg) (P: Johannes WAGNER; Regina, Ehefr. v. Martin JUNG), wohnh. in Braunsberg, Bauer in Braunsberg-Keslin, + Braunsberg-Vorstadt 18.11.1730 (Qu: Bb. Braunsberg), (unklar, ob Geburts- u. Sterbedatum zur gl. Person gehören), (S.v. VIId).
oo 1700-1705 **Dorothea NN**, * circa 1680 (Qu: Tb. Braunsberg), erw. bis 1720.
Kind:

1. **Ignaz PREUSCHOFF**, * circa 1705 (Qu: Mo-Index; nicht im Tb. Braunsberg), aus Braunsberg; oo Frauenburg 06.11.1731 (Qu: Mo-Index; Trb. Frauenburg) **Barbara NN**, * circa 1705 (Qu: Mo-Index), Witwe v. **Andreas BERGMANN** in Frauenburg.

IXa **Peter PREUSCHOFF**, (PREISCHHOFF, PREISCHOFF), * Klopchen, ~ Schalmey 13.03.1702 (Qu: Vk. Schalmey), Bauer in Klopchen, wohnh. in Klopien (Klopchen), + vor 1752, (S.v. VIIIa).
Kind:
1. **Gertrud PREUSCHOFF**, * err. 1727 (siehe Xa).

IXb **Andreas PREUSCHOFF**, (PREISCHOFF, PREUSCHOFT), * Klopchen, ~ Schalmey 04.02.1709 (Qu: Vk. Schalmey), viell. Bierbrauer in Pettelkau, + vor 1762, (S.v. VIIIa).
Kind:
1. **Franz PREUSCHOFF**, (PREUSCHOFT), * 1735-1745 (Qu: Tb. Schalmey), wohnh. 1762 u. Pate in Pettelkau.

IXc **Catharina EICHHOLZ**, (EUCHOLTZ), * Schafsberg (Qu: Preu, S.70), ~ Frauenburg 04.11.1716 (Qu: Vk. Frauenburg; Tb. Frauenburg) (P: Pächter Georg PREUSCHOFF u. Ursula, Ehefr. v. Franz PREUSCHOFF, beide in Betkendorf), wohnh. in Betkendorf, + Betkendorf 19.11.1777 m. 61 J. (Qu: Bb. Frauenburg), (T.v. VIIIc).
oo Betkendorf Ksp. Frauenburg 10.11.1737 (Qu: Preu, S.70; Vk. Frauenburg; Trb. Frauenburg) **Georg PREUSCHOFF**, * Betkendorf, ~ Frauenburg 12.10.1717, + Betkendorf 05.04.1796 (siehe Dit-A: VIl), S.v. villicus **Georg PREUSCHOFF** in Betkendorf u. **Anna FEDERAU**.
7 Kinder **PREUSCHOFF**, geb. Betkendorf, get. Frauenburg (siehe Dit-A: VIl).

IXd **Franz PREUSCHOFF**, (PREUSCHOFT), * Frauenburg posthum., ~ Frauenburg 26.08.1745 (Qu: Preu, S.71; Mo, S.6; Vk. Frauenburg; Bürgerb. Frauenbg.; Tb. Frauenburg), rk. (P: sodalis u. Kaufmann Joachim BRETSCHNEIDER; Catharina, Ehefr. v. Johannes SCH...), Schuhmacher, Mälzenbräuer u. sodalis (Mitglied), wird 1779 als Schuster u. Bürgers Sohn Großbürger in Frauenburg, wohnh. 1780-1802 in Frauenburg, <> Frauenburg 20.11.1813 m. 68 J. an Disp. traetica (Qu: Bb. Frauenburg), (S.v. VIIId).
oo (1) Frauenburg bzw. Mehlsack, Rk. Stadtkirche 29.10.1779, er 37 J., sie 20 J. alt (Qu: Preu, S.71; Kb. Mehlsack; Trb. Frauenburg; Tb. Frauenburg, Mo, S.6), **ANNA Barbara SCHLEGEL**, * Mehlsack, ~ Mehlsack 05.01.1760, wohnh. in Frauenburg, + Frauenburg 19.11.1802 m. 42 J. im Wochenbett (Qu: Preu, S.71; Bb. Frauenburg), T.v. **Abraham SCHLEGEL** u. **Anna SCHWENZFEGER**.
oo (2) circa 1803 **Barbara NN**, * err. 1750, wohnh. in Frauenburg, + ebd. 24.10.1807 m. 57 J. (Qu: Bb. Frauenburg).
Kinder **PREUSCHOFF** aus der ersten Ehe, geb. u. get. Frauenburg:
1. **CATHARINA Elisabeth**, * 22.10.1780 (Qu: Preu, S.71; Mo, S.6 u. 6a; Mo-Index; Tb. Frauenburg), ~ 23.10.1780 (P: Schuhmacher Franz SPLITH; Catharina, T.v. verst. Schuhmacher Jacob LANG in Frauenburg), + Frauenburg 27.12.1785 m. 6 J. (Qu: Preu, S.71; Bb. Frauenburg).
2. **ANTON Josef**, * 26.03.1783 (Qu: Preu, S.71; Tb. Frauenburg; Mo, S.6a), ~ 27.03.1783 (P: D. Kaufmann Michael LIEDIG; Dorothea, Ehefr. v. Notarius Johannes SCHLATTEL in Frauenburg), + Frauenburg 10.09.1783 m. ½ J. an Epilepsie (Qu: Preu, S.71; Bb. Frauenburg).
3. **Franz NICOLAUS**, * 20.08.1784 (Qu: Preu, S.71 u. 76; Mo, S.6a; Tb. Frauenburg; Amtsbl. Kbg., So, Nr. 55, S.7 u. 48 u. 715 u. 830), ~ 21.08.1784 (P: Schuhmacher Valentin REICHEL; Witwe Eva TAFKIN in Frauenburg), nach Fecker ident. mit Franz Nicolaus PREUSCHOFF, immatr. als Jurastudent am 11.05.1805 in Königsberg, am 15.01.1814 Oberlandesgerichtsreferendar in Seeburg, 1815-17 Stadtrichter in Seeburg, 1823 Land- u. Stadtrichter in Seeburg u. später in Allenstein, + Allenstein 14.07.1830 (Qu: Preuß. Provinzialblätter, Bd. XIII, Kbg. 1835 über Casp).
4. **Josef**, * 10.03.1787 (Qu: Preu, S.71; Mo, S.9; Tb. Frauenburg), ~ 11.03.1787 (P: Schuhmacher Andreas ZANDER; Dorothea, Ehefr. v. Schuhmacher Andreas BOROWSKI in Frauenburg), wohnh. in Ziegelschein.
5. **PETER Paul Philipp**, * 27.06.1789 (siehe Xb).
6. **Anna Maria**, * 11.01.1792 (siehe Xc).
7. **Anna BARBARA**, * 02.06.1794 (siehe Xd).
8. **VERONICA Dorothea**, * 03.02.1797 (siehe Xe).
9. **Johannes Jacob**, * 16.07.1799 (Qu: Preu, S.71; Mo, S.6a; Tb. Frauenburg), ~ 17.07.1799 (P: Schneider Josef SCHLESIGER; Regina, Ehefr. v. verst. Jacob WARCYN, beide aus Frauenburg), + Frauenburg 02.08.1799 bald nach der Geburt (Qu: Preu, S.71; Bb. Frauenburg).
10. **Michael Alexis**, * 17.07.1800 (siehe Xf).
11. **Catharina Elisabeth**, * 05.11.1802 (Qu: Mo, S.69; Tb. Frauenburg; Preu, S.71), ~ 05.11.1802 (P: Kaufmann Michael LÜDIG u. Henrike, Ehefr. v. Kaufmann Valentin SCHLATTEL, beide in Frauenburg), + Frauenburg Nov. 1802, nach der Geburt ist die Mutter gest. (Qu: Preu, S.71).

IXe **Anna PREUSCHOFF**, ~ Tolkemit 29.07.1725 (Qu: Vk. Frauenburg; Tb. Tolkemit, M. Kryzeminski) (P: Johannes WOB; Dorothea, T.v. Daniel HARWART), wohnh. 1761 u. 1766 in Tolkemit, (T.v. VIIIe).
oo (1) Tolkemit 26.02.1748 (Qu: Vk. Frauenburg; nicht im Trb. Frauenburg; Hans-Jürgen Albrecht; nicht im Tb. Frauenburg) **Andreas BLOCK**, * circa 1720.
oo (2) circa 1760 (Qu: Vk. Frauenburg; nicht im Trb. Frauenburg) **Martin KAMINSKI**, * circa 1720 (Qu: Vk. Frauenburg, M. Kryzeminski), wohnh. 1761 in Tolkemit.
Kind aus der zweiten Ehe:
1. **Michael KAMNINSKI**, ~ Tolkemit 26.09.1761 (Qu: Tb. Tolkemit) (P: Anton EHM; Eva, Witwe v. Franz RADAU), viell. Eigenkätner in Haselau.
Unehel. Kind:
2. **Anna PREUSCHOFF**, * unehel., ~ Tolkemit 25.08.1766 (Qu: Tb. Tolkemit) (P: Peter WULF; Catharina Ehefr. v.

August BUHRAU), wohl erw. 1797 als Patin in Konradswalde.

IXf **Peter PREUSCHOFF**, * Auhof b. Braunsberg, im Vorwerk, ~ Frauenburg 25.01.1728 (Qu: Tb. Frauenburg; Vk. Frauenburg) (P: Nicolaus PREUSCHOFF in Frauenburg; Anna, Ehefr. v. Peter SCHRÖTER in Betkendorf), wohnh. 1762 in Tolkemit, Pate 1759 in Rosenort, (nicht gesichert, ob Täufling u. Bräutigam ident. sind), (viell nach Danzig gegangen), (S.v. VIIIe).
oo Tiegenhof 20.06.1762, er als Witwer (Qu: Trb. Tolkemit) **Elisabeth RADAU**, * circa 1740, T.v. **Michael RADAU**.
Kind:
1. **Dorothea PREUSCHOFF**, * err. 1775, wohnh. vor dem Tod in Elbing, Innerer Vortrag (?) Storchenkrug, + Elbing 02.03.1812 an Nervenfieber mit 37 J., hinterlässt die Mutter in Schoeneberg/Weichsel (Qu: Bb. Elbing), (Filiation möglich, weil die Mutter aus Tiegenhof stammt).

IXg **Elisabeth PREUSCHOFF**, ~ Tolkemit 03.10.1730 (Qu: Int.; Tb. Tolkemit) (P: Simon HAHN; Elisabeth, T.v. Andreas EHM), wohnh. 1763-74 in Tolkemit, (T.v. VIIIe).
oo (1) Tolkemit 24.04.1756 (Qu: Hans-Jürgen Albrecht) **Franz PETERMANN**, * circa 1730, wohnh. 1756 in Tolkemit als Bürger, + vor 1756 (Qu: Hans-Jürgen Albrecht).
oo (2) Konradswalde Ksp. Tolkemit 17.04.1763, sie als Witwe, **Franz GREWER**, * circa 1730 (Qu: Tb. Tolkemit), wohnh. in Tolkemit.
Unehel. Kind:
1. **Anton PREUSCHOFF**, ~ Tolkemit 09.01.1752 (Qu: Hans-Jürgen Albrecht).

Ehel. Kinder **GREWER** aus der zweiten Ehe, geb. u. get. Tolkemit (Qu: Tb. Tolkemit):
2. **Anna**, ~ 31.12.1763 (P: Peter SCHULTZ u. Anna Ehefr. v. Franz CAROLUS).
3. **Catharina**, ~ 01.05.1766 (P: Johannes RADAU u. Dorothea, T.v. Peter PREUSCHOFF).
4. **Magdalena**, ~ 16.06.1774 (P: Johannes SCHULTZ; Barbara Ehefr. v. Adalbert LOVENTKI).

IXh **Catharina PREUSCHOFF**, ~ Tolkemit 12.11.1733 (Qu: Int.; Tb. Tolkemit) (P: Johannes PREUSCHOFF; Matthäus GERECHT), wohnh. 1760-67 in Tolkemit, + Tolkemit 28.08.1772 (Qu: Hans-Jürgen Albrecht), (T.v. VIIIe).
oo circa 1760 **Peter ZIMMERMANN**, * circa 1735, wohnh. in Tolkemit.
Kinder **ZIMMERMANN**, geb. u. get. Tolkemit (Qu: Tb. Tolkemit):
1. **NN** (männl.), ~ 17.11.1760 (P: Tochter Catharina PREUSCHOFF; Elisabeth, Ehefr. v. Franz PETERMANN).
2. **Elisabeth**, ~ 17.10.1761 (P: Johannes WONNENBERG; Elisabeth, Ehefr. v. Johannes SCHULTZ).
3. **Barbara**, ~ 13.03.1764 (P: Georg EHLERT; Barbara, Ehefr. v. Johannes RADAU).
4. **Anna**, ~ 24.03.1766 (P: Johannes SCHULTZ; Anna, Ehefr. v. Martin KANINSKI).
5. **Peter**, ~ 18.05.1767 (P: Johannes RADAU; Elisabeth, Ehefr. v. Michael GOLDAN).

IXi **Barbara PREUSCHOFF**, * Tolkemit, ~ Tolkemit 15.10.1736 (Qu: Int.; Tb. Tolkemit), wohnh. 1763-79 in Tolkemit, (T.v. VIIIe).
oo Tolkemit bzw. Tiegenhof 10.10.1762, er als Witwer (Qu: Int.; Trb. Tolkemit) **Johannes RAUTENBERG**, * circa 1735, 1762 Töpfer in Tolkemit, wohnh. 1763-79 ebd.
Kinder **RAUTENBERG** 2. bis 8. geb. u. get. Tolkemit:
1. **Franz**, * 10.01.1762 vorehel. (Qu: Int.; nicht im Tb. Bludau).
2. **Dorothea**, ~ 06.10.1763 (Qu: Int.).
3. **Franz**, ~ 10.01.1766 (Qu: Tb. Tolkemit) (P: Peter ZIMMERMANN; Barbara, Ehefr. v. Johannes HAHN).
4. **Michael**, ~ 11.09.1768 (Qu: Int.; Tb. Tolkemit) (P: Johannes KRECKHAN; Elisabeth, Ehefr. v. Adalbert RAUTENBERG).
5. **Anton**, * 22.05.1772 (Qu: Int.; nicht im Tb. Bludau), + Drewsdorf 14.04.1829 als pastor pecorum m. 58 J. (Qu: Bb. Frauenburg), <> Frauenburg 16.04.1829, (unklar, ob das Todesdatum zu dieser Person passt).
6. **Franz**, ~ 22.02.1775 (Qu: Int.; Tb. Tolkemit) (P: Peter KRÜGER civis filius; Dorothea EHM virgo).
7. **Veronica**, ~ 04.02.1777 (Qu: Int.), 7 Kinder **DOMBROWSKI**, * 1798 – 1814; oo Tolkemit 1797 (Qu: Int.) **Martin DOMBROWSKI**, * circa 1775 (Qu: Int. u. Prussian Miltary records Regiment von Reinhardt).
8. **Franz**, ~ 01.10.1779 (Qu: Int.; Tb. Tolkemit) (P: Franz CAROLUS, Witwe Anna KANINSKI).

IXj **Dorothea PREUSCHOFF**, (PREUSCHOFT), ~ Tolkemit 20.01.1743 (Qu: Int.; Tb. Tolkemit; Quass. P-368; Preu, S.89) (P: Andreas SCHULTZ; Dorothea, Ehefr. v. Andreas LANG), wohnh. 1771-88 in Braunsberg-Altstadt, + Braunsberg 12.07.1825 Altstadt, als Witwe m. 83 J. am Nervenschlag (Qu: Bb. Braunsberg), (T.v. VIIIe).
oo (1) circa 1770 (Qu: nicht im Trb. Braunsberg; nicht im Tb. Braunsberg) **Andreas KRANICH**, (KRANKI), * circa 1745, wohnh. 1771-1781 in Braunsberg-Altstadt, erw. 1777 als Knopfmacher, + Braunsberg 1783-1784.
oo (2) Braunsberg 02.05.1786 (nicht 1788), er 25 J., sie 42 J. alt (Qu: Quass. P-368; Trb. Braunsberg), **Friedrich SCHELLONG**, (STELLONG), * err. 1761 (Qu: Preu, S.89; Quass. P-368; nicht im Tb. Braunsberg), 1788 Bürger u. Kaufmann in Braunsberg-Altstadt, + Braunsberg vor 1825.
Kinder **KRANICH** aus der ersten Ehe, geb. u. get. Braunsberg (Qu: Tb. Braunsberg):
1. **Anton**, * Altstadt, ~ 25.05.1771 (P: Peter BRAUN; Anna, Ehefr. v. Nicolaus AUSTEN); oo Braunsberg viell. 03.05.1813 als Witwer **Magdalena KOLBERG**, T.v. verst. **Johannes KOLBERG** in Tolkemit.
2. **Andreas**, * err. Mai 1775, + Braunsberg-Altstadt 19.06.1775 m. 3 W. an Epilepsie (Qu: Bb. Braunsberg).
3. **Dorothea**, * 10.12.1777 Altstadt, ~ 14.12.1777 (P: Bürger Jacob BERGKMANN; Gertrud, Ehefr. v. Schneider u. Bürger Ignaz FOX), + Braunsberg-Altstadt 15.09.1778 m. 1 J. an Epilepsie (Qu: Bb. Braunsberg).
4. **Ludwig**, * 17.08.1779, ~ 19.08.1779 (P: Bürger u. Kaufmann D. Andreas KLAWS; Elisabeth, Ehefr. v. D. Bürger u. Kaufmann Franz BRANDT in Braunsberg-Neustadt).
5. **Elisabeth**, * 03.11.1781 Altstadt, ~ 04.11.1781 (P: Bürger Anton KOLBERG; Jgf. Elisabeth DOPKIN).
6. **Therese**, * 22.09.1784 posthum. Altstadt, ~ 23.09.1784 (P: Jacob BERGMANN; Frau Gertrud FOX), + Braunsberg

02.09.1785 m. 1 J. an Epilepsie (Qu: Bb. Braunsberg).
Kind aus der zweiten Ehe:
7. **Catharina Elisabeth SCHELLONG**, * Braunsberg-Altstadt 11.05.1788, (Qu: Preu, S.89; Tb. Braunsberg), ~ Braunsberg 12.05.1788 (P: G.R.D. Matheus SCH...; Rektor des Gymnasiums; Anna, Ehefr. v. Bürger u. Kaufmann D. Johannes RARWATK...).

Xa **Gertrud PREUSCHOFF**, (PREISCHOFF), * err. 1727, aus Klopien (Klopchen), wohnh. 1759-63 in Schalmey, + Schalmey 09.02.1765 m. 38 J. (Qu: Bb. Schalmey), (unklar, ob sie 2 Ehen geführt hat), (T.v. IXa).
oo (1) Schalmey 14.12.1751 (Qu: Trb. Schalmey) **Georg WELCKI**, * err. 1722, Gärtner in Schalmey, + Schalmey 11.09.1753 m. 31 J. (Qu: Bb. Schalmey), S.v. Schneider **Gregor WELCKI** in Schalmey (+ Schalmey 16.11.1760 als Gärtner m. 78 J.) u. **Ursula NN** (+ Schalmey 14.01.1761 als Witwe m. 67 J.).
oo (2) circa 1758 **Christoph PORSCH**, * err. 1722, 1759 Gärtner in Schalmey, + Schalmey 09.04.1789 m. 67 J. (Qu: Bb. Schalmey), S.v. Bauer **Christoph PORSCH** aus Regitten; oo (2) Schalmey 01.05.1765 **Dorothea SPITZKI** aus Gr. Tromp (+ Schalmey 26.06.1802 m. 64 J.), T.v. Gärtner **Martin SPITZKI** in Gr. Tromp.
Kinder **PORSCH** aus der zweiten Ehe, geb. u. get. Schalmey (Qu: Tb. Schalmey):
1. **Christoph**, * 16.12.1759, ~ 17.12.1759 (P: Famulus Michael LANG u. Jgf. Anna, T.v. Bauer Georg BARTSCH, beide von hier).
2. **Gertrud**, * 06.03.1763, ~ 07.03.1763 (P: Bauer Andreas MARQUART aus Knobloch; Magdalena, Ehefr. v. libertinus Martin STEFFEN aus Blieshöfen).

Xb **PETER Paul Philipp PREUSCHOFF**, (PREYSCHOFFT), * Frauenburg 27.06.1789 (Qu: Preu, S.71; Amtsbl. Kbg., So, Nr.55, S.210 u. 278; Vk. Frauenburg; Bürgerbuch Frauenburg; Mo, S.6 u. 12; Tb. Frauenburg; Trb. Frauenburg), ~ Frauenburg 29.06.1789 (P: Schuster Johannes GRUNERT; Barbara, Ehefr. v. Schuster Franz SPLIETH in Frauenburg), wohnh. 1815-28 in Frauenburg, Schuster, 1814 Schuhmachermstr. u. Bürger ebd., 1808 u. 1829 Bürger ebd., 1828 u. 1830 braxator/Brauer, Besitzer einer Erbpacht-Lohmühle in Frauenburg, die am 14.01.1841 verkauft wurde, weitere Grundstücke, die den 4 Kindern gehören, werden 1847 zwangsversteigert, + Frauenburg 11.02.1836 m. 49 J. (!) (Qu: Fecker; Amtsbl. Kbg., So, Nr.55, S.288; Bb. Frauenburg), hinterließ Erben u. Kinder, die das ihnen gehörende Grundstück in Frauenburg am 11.03.1847 zwangsversteigern ließen, (S.v. IXd).
oo Frauenburg 02.05.1814 (nicht 25.05.), er 25 J., sie 23 J. alt (Qu: Vk. Frauenburg; Trb. Frauenburg), **Anna BARBARA Maria POHL**, * Braunsberg-Neustadt 28.11.1791 (Qu: Fecker; Mo, S.12; Tb. Frauenburg; Tb. Guttstadt), wohnh. 1814 in Braunsberg, ab 1815 in Frauenburg, + Frauenburg 10.08.1830 m. 45 J. (!) an Schwindsucht (Qu: Fecker; Bb. Frauenburg), T.v. Schuhmacher u. Gerber **Johannes POHL** u. **Magdalena SCHULTZ**.
Kinder **PREUSCHOFF**, geb. u. get. Frauenburg:
1. **PETER Paul**, * 03.04.1815 (Qu: Mo, S.12; Tb. Frauenburg), ~ 05.04.1815 (P: Kirchenvater Johannes POHL; Catharina, Ehefr. v. Kaufmann Michael LÜDICK), + Frauenburg 12.04.1815 m. 8 Tg. (Qu: Bb. Frauenburg).
2. **Franz Nicolaus**, * 21.10.1816 (Qu: Mo, S.12; Tb. Frauenburg), ~ 23.10.1816 (P: Kirchenvater Johannes POHL; Veronica, T.v. verst. Bürger u. Schuhmacher Franz PREUSCHOFF), + Frauenburg 29.10.1816 m. 9 Tg. (Qu: Bb. Frauenburg).
3. **Anna Barbara MARIA**, * 02.03.1818 (siehe XIa).
4. **Johannes ALEXIS**, * 25.12.1820 (Qu: Preu, S.71; Mo, S.12; Tb. Frauenburg), ~ 27.12.1820 (P: Schreiber Alex PREUSCHOF u. Witwe Johanna de PRUESCHENCK, beide in Frauenburg), + Frauenburg 24.03.1832 m. 11 J. an Röteln (Qu: Bb. Frauenburg).
5. **PETER PAUL Philipp**, * 18.09.1822 (siehe XIb).
6. **Carl REINHOLD Bruno**, * 12.01.1825 (siehe XIc).
7. **HEDWIG Catharina Elisabeth**, * 23.10.1826 (Qu: Fecker; Vk. Frauenburg; Preu, S.71; Mo, S.12; Tb. Frauenburg), ~ Frauenburg 24.10.1826 (P: Josef, S.v. Kirchenvater Johannes POHL; Catharina, Ehefr. v. Anton KÜHNAPFEL), Pfarrhaushälterin in Wolfsdorf b. Guttstadt bei ihrem Vetter, Pfarrer Johann BROCK (* Frauenburg 20.04.1822, + Wolfsdorf 18.10.1895, S.v. Schuster Johannes BROCK u. Magdalena geb. POHL), + Wormditt 16.11.1910 m. 84 J., angezeigt von der Oberin des St. Elisabeth Krankenhauses, wo sie vermutl. gelebt u. gearbeitet hat (Qu Fecker; EZ Nov. 1910).
8. **Felix Siegfried Philemon**, * 22.02.1828 (Qu: Vk. Frauenburg; Tb. Frauenburg; Mo, S.12), ~ 23.02.1828 (P: Consilarius Anton MILLINOWSKI; Carolina, T.v. verst. Bürger Johannes POHL), + Frauenburg 06.03.1828 m. 13 Tg. an Spasmen (Qu: Bb. Frauenburg).

Xc **Anna Maria PREUSCHOFF**, (PREUSCHOF, PREUSCHOFFT), * Frauenburg 11.01.1792 (Qu: Preu, S.71; Mo, S.6a; Tb. Frauenburg), ~ Frauenburg 12.01.1792 (P: D. Dominicus Graf aditeur ad Eulam Parochialom Varizonska vidua in Frauenburg), wohnh. 1812-20 in Frauenburg, (T.v. IXd).
oo circa 1811 **Josef GRAW**, (GRAF), * err. 1776, 1812 Bierbrauer in Frauenburg, + Frauenburg 30.09.1832 als Gastwirt u. Kirchenvorsteher m. 56 J. am Schlaganfall (Qu: Bb. Frauenburg).
Kinder **GRAW**, geb. u. get. Frauenburg (Qu: Tb. Frauenburg):
1. **Andreas Franz**, * 28.11.1812, ~ 01.12.1812 (P: Schuhmacher Franz PREUSCHOF; Magdalena, Ehefr. v. Bierbrauer Anton GRAW in Frauenburg).
2. **Josef Alexis**, * 28.10.1815, ~ 31.10.1815 (P: D. Kaufmann Michael LÜDIGK; Barbara, Ehefr. v. Schuhmacher u. Bürger Peter PREUSCHOF).
3. **Catharina Elisabeth**, * 10.11.1816, ~ 12.11.1816 (P: Bäcker u. Bürger Peter GRAW; Anna Barbara, Ehefr. v. Schuhmacher Ignaz KRIEGER).
4. **Barbara Juliana**, * 04.12.1818, ~ 10.12.1818, (P u.a.: Andreas GRAW aus Seeburg).
5. **Johanna Albertina**, * 28.12.1820, ~ 31.12.1820 (P: Schreiber Alexis PREUSCHOF u. Veronica, Ehefr. v. Andreas POHL, beide in Frauenburg)

Xd **Anna BARBARA PREUSCHOFF**, (PREUSCHOF, PREUSCHOFFT), * Frauenburg 02.06.1794 (Qu: Preu, S.71; Fecker; Mo, S.6a; Mo; Tb. Frauenburg), ~ Frauenburg 03.06.1794 (P: D. Dominicus GRAFF Consul; Regina, Witwe v. Jacob VARACHINSKI in Frauenburg), wohnh. 1815-31 in Frauenburg, + Frauenburg 15.05.1869 m. 75 J. an Altersschwäche, hinterlässt 6 maj. Kinder (Qu: Bb. Frauenburg), (T.v. IXd).
oo Frauenburg 30.08.1814, er 23 J., sie 20 J. alt (Qu: Trb. Frauenburg; Fecker), **Ignaz KRÜGER**, (KRIGER, KRIEGER), * Frauenburg 27.07.1792, ~ Frauenburg 28.07.1792 (Qu: Tb. Frauenburg), Schuhmachermstr. in Frauenburg, + Frauenburg 08.08.1862 m. 70 J. an Blutfleckenkrankheit, hinterlässt die Ehefr. u. 7 maj. Kinder (Qu: Bb. Frauenburg), S.v. Bäcker **Johannes KRIGER** u. **Barbara KOLBERG** in Fehlau.
Unehel. Kind:
1. **Veronica PREUSCHOFF**, * Frauenburg 16.01.1814 unehel. (Qu Tb. Frauenburg), ~ Frauenburg 18.01.1814 (P: Bierbrauer Josef GRAW u. Regina, T.v. Matthäus GESCHKE), + Frauenburg 22.04.1814 m. 14 W. an Epilepsie (Qu: Bb. Frauenburg).

Ehel. Kinder **KRÜGER**, geb. u. get. Frauenburg (Qu: Tb. Frauenburg):
2. **Dorothea**, * 28.01.1815, ~ 30.01.1815 (P: Civis Anton LEMKI u. Elisabeth. ... v. Peter MAERN).
3. **MICHAEL Josef**, * 08.01.1816 (Qu: Fecker), ~ 09.01.1816 (P: Kaufmann Michael LÜDIGK; Maria, Ehefr. v. Bierbrauer Josef GRAW), Domprobst in Frauenburg, + Frauenburg 01.05.1902 (Qu: Fecker).
4. **Catharina Maria**, * 21.03.1818, ~ 24.03.1818 (P: Bürger u. Schuhmacher Peter Paul PREUSCHOFFT u. Catharina, Ehefr. v. Bürger u. Kaufmann Michael LIEDIGK, beide in Frauenburg).
5. **Johannes**, * 15.05.1820 (Qu: Fecker), ~ 17.05.1820 (P: Michael OCHSENKNECHT u. Barbara, Ehefr. v. Landmann Anton LEMKI, beide in Frauenburg), Domvikar in Frauenburg, + Frauenburg 19.10.1900.
6. **Anna Barbara**, * 27.11.1824, ~ 02.12.1824 (P: Anton OCHSENKNECHT u. Barbara, Ehefr. v. Landmann Anton LEMKI, beide in Frauenburg).
7. **Catharina Elisabeth**, * 24.01.1827, ~ 29.01.1827 (P: Schuster u. Bg. Peter Paul PREISCHOFF; Catharina Elisabeth, Witwe v. Michael Kaufmann LIEDICK, beide in Frauenburg), + Frauenburg 14.07.1829 m. 2 J. 6 M. an Husten (Qu: Bb. Frauenburg).
8. **Franz**, * 08.06.1829, ~ 10.06.1829 (P: Bg. u. Landmann Anton LEMKI; Catharina, Witwe v. Kaufmann Michael LIEDICK, beide in Frauenburg).
9. **Ignaz**, * 04.06.1831, ~ 08.06.1831 (P: Landmann u. Bürger Martin KRIEGER u. Witwe Anna WENK, beide in Frauenburg).

Xe **VERONICA Dorothea PREUSCHOFF**, * Frauenburg 03.02.1797 (Qu: Preu, S.71; Mo, S.6a; Tb. Frauenburg), ~ Frauenburg 03.02.1797 (P: Dismas GRUNERT Civis Magister u. Schuhmacher in Frauenburg; Witwe Elisabeth WARSCHINSKA), wohnh. 1820 in Frauenburg, 1830-43 in Galitten, (die 2. Ehe nicht gesichert, aber sehr wahrscheinlich, zumal die ältere Schw. Anna Maria nicht in Frage kommt), (T.v. IXd).
oo (1) Frauenburg 09.02.1819, er 25 J., sie 23 J. alt (Qu: Trb. Frauenburg; Fecker), **Andreas POHL**, * Braunsberg-Neustadt 14.10.1793 (Qu: Fecker; nicht im Tb. Frauenburg), Bürger in Frauenburg, (Br.v. Barbara POHL, 1791-1830, u. somit Schwager v. Peter Paul PREUSCHOFF) (siehe Dit: IXaq), S.v. Schuhmacher u. Gerber **Johannes POHL** u. **Magdalena SCHULTZ**.
oo (2) circa 1829 **Joh. KARL EICHHOLZ**, * 29.03.1803 (Qu: Preu, S.71; Quass. E-53), 1851 Gutsbesitzer auf Galitten b. Heilsberg, Landschaftsrat, 1860 Vormund von deren Kindern, nahm am 10.09.1840 als Deputierter d. ostpr. Ritterschaft an der Huldigungsfeier für Kg. Friedrich Wilhelm IV. zu Königsberg teil, + Heilsberg 04.08.1861 (Qu: Quass. E-53), Eisenkreuz auf dem Ev. Friedhof.
Kinder **POHL** aus der ersten Ehe, geb. Frauenburg:
1. **Heinrich Alexis**, * 14.07.1820 (Qu: Tb. Frauenburg), ~ Frauenburg 16.07.1820 (P: Johannes POHL u. Catharina, Ehefr. v. Kaufmann Michael LIEDIGK, beide in Frauenburg).
2. **Johann Michael**, * 04.06.1822, + Mehlsack 08.12.1907 (Qu: Fecker); oo Mehlsack 24.11.1863 **Barbara KRETSCHMANN** aus Mehlsack.

Kinder **EICHHOLZ** aus der zweiten Ehe, geb. Galitten:
2. **Luise EMILIE**, * 18.03.1830 (Qu: Quass. E-53), als älteste Tochter; o Königsberg 24.12.1864, oo 17.04.1865 (Qu: Quass. E-53 u. E-54) **ALEXANDER August Samuel GLOGAU**, * Insterburg 19.12.1826, Kaufmann in Königsberg, + Königsberg 22.06.1876 (Qu: Quass. E-54); oo (1) Galitten (Qu: Quass. E-53) 29.10.1860 **Auguste Mathilde EICHHOLZ**, * Galitten 24.01.1832 (s.u.).
3. **Auguste Mathilde**, * 24.01.1832 (Qu: Quass. E-53 u. E-54), + Königsberg 22.06.1863 (Qu: Quass. E-53 u. E-54); oo Gallitten Kr. Bartenstein 29.10.1860 (Qu: Quass. E-53) **ALEXANDER August Samuel GLOGAU**, * Insterburg 19.12.1826 (Qu: Quass. E-53 u. E-54), Kaufmann in Königsberg, + Königsberg 22.06.1876 (Qu: Quass. E-54); oo (2) 17.04.1865 (Qu: Quass. E-53) **Luise Emilie EICHHOLZ**, * Galitten 18.03.1830 (s.o.).
4. **HERMANN Gustav**, * circa 1834 (Qu: Preu, S.71), 1856 Abiturient Friedrichs-Kolleg Königsberg, 1883 Oberlandesgerichtsrat ebd., 1887 Vortrag. Rat im Justizminist., 1895 Oberlandesgerichtspräsident Posen, + 1895 vor Antritt des Amtes.
5. **Hugo**, * 24.04.1836 (Qu: Trunz, Apotheker u. Apotheken in Ost- u. Westpr. 1397-1945, Hambg. 1992, S.62), 1862-63 stud. pharm. in Königsberg, 1863 Approbation, 4 Mon. im Garnisonslazarett in Danzig gedient, 22.05.1867 Bürgerbrief in Heiligenbeil ausgestellt, verkauft die Apotheke am 01.01.1895 an Leo MERTENS.
6. **Maria**, * circa 1840 (Qu: Preu, S.71); oo Kaufmann **NN GOLLING**.
7. **Rudolf E.**, * 07.01.1843 (Qu: Kartei Quass. E-53; Preu, S.71), 01.10.1864 Einjähr. im Gren.Rgt. Kronprinz Nr. 1; 10.10.1870 Sek.Ltn. d. Res. des Rgt., 25.07.1870-09.08.1871 beim Ersatzbat. des Rgt., 25.12.1872 zur Landwehr übergetreten, später Kaufmann.

Xf **Michael ALEXIS PREUSCHHOFF**, (PREUSCHOFF, PREUSCHHOF), * Frauenburg 17.07.1800 (Qu: Preu, S.71; Mo,

S.6; Mo-Index; Tb. Frauenburg; Amtsbl. Kbg., So, Nr.55, S.65 u. 67; Kartei Moeller 4), ~ Frauenburg 20.07.1800, rk. (P: D. Josef REHBERG; Catharina, Ehefr. v. Kaufmann Michael LIEDIG, beide in Frauenburg), 1820 Leutnant, dann Seconde-Lieutenant, wohnh. bis 1825 in Frauenburg, 1825-47 in Seeburg, Kaufmann, Stadtkämmerer ebd., 1826-37 Bgm., am 16.08.1848 mit seinem Sohn Claudius Unterzeichner einer Petition in Seeburg, + Seeburg 17.08.1848 an Lungensucht (Qu: Preu, S.71), (S.v. IXd).
oo (1) Seeburg 18.05.1824 (Qu: Preu, S.71/72; Kb. Seeburg) **Maria GRAEBNER**, * Seeburg 12.12.1801, + Seeburg 18.12.1832 (Qu: Preu, S.71), T.v. Kaufmann u. Bürger **Johann GRAEBNER** u. **Apollonia GRAW**.
oo (2) Seeburg St. Bartholomäuskirche 27.08.1833 (Qu: Preu, S.71) **Theodora JAECKEL (JOECKEL)**, * Seeburg 15.11.1810 (Qu: Kartei Moeller 4), rk. (St.Bartholomäusk.), erbte von ihrem Mann Haus u. Grundbesitz, + Seeburg 01.04.1859 an Schwindsucht (Qu: Preu, S.71), T.v. Tischler u. Bürger **Georg JAECKEL (JOECKEL)** u. **Catharina AMSELL**.
Kinder **PREUSCHHOFF** aus der ersten Ehe, geb. Seeburg (Qu: Preu, S.71):
1. **Johannes Franz**, * 31.07.1825, + Seeburg 25.03.1826 (Qu: Preu, S.71).
2. **Apollonia**, * 27.06.1829, + Seeburg 16.03.1831.

Kinder **PREUSCHHOFF** aus der zweiten Ehe, geb. Seeburg (Qu: Preu, S.71/72):
3. **Theophil Alexander Theodor**, * 12.04.1834, + Seeburg 22.03.1838 (Qu: Preu, S.71).
4. **CLAUDIUS Otto**, * 05.06.1835 (Qu: Hipler 1894-97, S.143; ZGAE IX/1888 über M. Kryzeminski; Klafki, Jahresbericht Gymnasium Rössel 1832-1940), 1848 als Gymnasiast Unterzeichner einer Petition in Seeburg, 1851 auf der Untersekunda des Gymnasiums zu Rössel, ging nach der Obersekunda ab, 1855 als Student der Jura in Königsberg, 1878 wohnh. in St. Petersburg/RUS u. am 28.11.1878 Passagier der Zweiten Cajüte auf dem hamburgischen Dampfschiff "Herder" unter Kapitän Brandt, German und French Languages von Hamburg nach New York/USA, Oberlehrer zu Baku im Kaukasus/RUS, 1879 Professor of Languages für Greek in Honululu auf Hawai, ledig, + Sandwich-Inseln 1890 (viell. Oahu/Hawaii 17.09.1880 m. 38 J. als Claudis PREUSCHHOF, vermutl. geboren 1842 in Russland), (Qu: U. Pieper; GedBas; Int. U. Anzegie in Honulula/Hawai v. 24.05.1879 u. Int. über Casp).
5. **Anna Johanna VALESCA**, * 12.07.1836, beide Ehen kinderlos, + Wormditt (?) nach 1901; oo (1) Seeburg 22.04.1860 (Qu: Preu, S.72) **Willi STEIN**, * circa 1835 (Qu: Preu, S.72), rk., Bgm. in Zinten, + vor 1880; oo (2) Juli 1886 (Qu: Preu, S.72) **Eduard PATSCHKE**, * circa 1830 (Qu: Preu, S.72), ev., Gutsbes. auf Warnenhof bei Liebstadt, + Jan. 1900.
6. **RICHARD Conrad Wilhelm**, * 03.02.1838 (siehe XId).
7. **AGATHE Maria Elisabeth**, * 21.01.1839 (siehe XIe).
8. **Viktor**, * 18.12.1839, Apotheker, + Königsberg 20.05.1862 (Qu: Preu, S.72).
9. **Andreas Robert HUGO**, * 30.11.1840 (siehe XIf).
10. **Maria CLARA Hedwig**, * 06.12.1841, rk., ledig, + Zinten 21.03.1871 (Qu: Preu, S.72; rk. Kb. Zinten über Fecker), <> Königsberg 25.03.1871 auf dem rk. Friedhof, vom Schwager angezeigt.
11. **HEDWIG Johanna Catharina**, * 11.11.1842, ledig, + Seeburg 14.01.1867 (Qu: Preu, S.72).
12. **ALEXANDER Johann Pius**, * 30.06.1844, + Seeburg 06.02.1846 (Qu: Preu, S.72).
13. **Alexander Michael Julius**, * 09.05.1846, + Seeburg 03.01.1847 (Qu: Preu, S.72).
14. **Johann Theodor Brixius**, * 13.11.1847, + Seeburg 18.04.1854 (Qu: Preu, S.72).

XIa **Anna Barbara MARIA PREUSCHOFF**, (PREUSCHOFFT), * Frauenburg 02.03.1818 (nicht im Sept.), ~ Frauenburg 03.03.1818 (Qu: Preu, S.71; Mo, S.12; Tb. Frauenburg) (P: Bürger u. Kaufmann D. Michael LÜDIGK; Anna, Ehefr. v. Kirchenvater Johannes POHL, beide in Frauenburg), 1833 Magd in Frauenburg, 1840 in Seeburg (als Jgfr. Maria), + Guttstadt 04.08.1894 (Qu: EZ Aug. 1894), (T.v. Xb).
oo circa 1850 (Qu: nicht im Trb. Guttstadt) **August SPLANEMANN**, * circa 1815 (Qu: Preu, S.71; Kb. Guttstadt über R. Handke), Kaufmann u. Bürger in Guttstadt, + vor 1894.
Kinder **SPLANEMANN**, geb. u. get. Guttstadt (Qu: Kb. Guttstadt über R. Handke):
1. **Hugo Amandus**, * 21.10.1852, ~ 27.10.1852 (P: Petrus SCHULZ, Kupferschmiedemstr.; Ernestine ZIPPER, Kaufmannsfrau, beide aus Guttstadt).
2. **Paulus Nicolaus**, * 05.12.1858, ~ 14.12.1858 (P: Ferdinand SCHULZ, Fleischermstr. in Guttstadt; Barbara PREUSCHOF, Witwe aus Frauenburg).

XIb **PETER PAUL Philipp PREUSCHOFF**, (PREUSCHHOF, PREUSCHHOFF), * Frauenburg 18.09.1822 (Qu: Preu, S.71; Mo, S.11/12; Fecker; Vk. Frauenburg; Bürgerbuch Frauenburg; Amtsbl. Kbg., So, Nr.55, S.460; Tb. Frauenburg, Adreßbuch Danzig 1870; Tb. Danzig, St. Nicolai), ~ Frauenburg 22.09.1822, rk. (P: Anton D. MILLINOWSKI u. Barbara, Ehefr. v. Schuster Ignaz KRIEGER, beide in Frauenburg), 1849 Knecht, am 08.09.1850 als Bürger von Frauenburg vereidigt, wohnh. 1852-61 in Frauenburg, 1856 Lohgerbermstr. ebd., Gerbereibesitzer ebd., 1857 zum Ratmann gewählt, wohnh. 1863-68 Besitzer in Conradshammer Kr. Danziger Höhe, 1869 u. 1870 in Danzig, Johannisgasse (Ksp. St. Nicolai) als Eigentümer, zuletzt Böttchergasse 13 (Pfarrei St. Joseph), + Danzig 03.12.1872 (Qu: Fecker), (S.v. Xb).
oo Frauenburg 05.06.1850 (Qu: Fecker 1994, S.445) **BARBARA Monica BROCK**, * Frauenburg 16.05.1826 (Qu: Mo, S.11; Danziger Wohnungs-Anzeiger 1876 über Fecker; Tb. Frauenburg), wohnh. 1852-61 in Frauenburg, 1875 in Danzig, Holzgasse 29, 1876 Böttchergasse 13 (Pfarrei St. Joseph), im Okt. 1880 nach dem Tod des Ehemannes mit 4 Kindern nach Arkansas/USA ausgewandert, wohnh. in Pope County in Arkansas/USA, kann nicht lesen u. schreiben, erw. 1900 bei der Volkszählung im Staat Washington/USA, von 14 Kindern leben noch 4, + Kalama in Washington/USA 05.01.1901 (oder 1902) an Lungenentzündung (Qu: Fecker; Lurene Scott über Casp), (Br. ist Pfarrer Johann BROCK in Wolfsdorf b. Guttstadt), T.v. Schuhmachermstr. **Johannes BROCK** in Frauenburg u. **Magdalena POHL**.
Kinder **PREUSCHOFF**, 1. bis 7. geb. u. get. Frauenburg (Qu bis Kind 8: Mo, S.11; Fecker):
1. **MARIA Magdalena**, * 11.03.1852 (Qu: Vk. Frauenburg; Tb. Frauenburg), ~ 15.03.1852 (P: Schuhmachermstr. Joh. BROCK u. Barbara KRÜGER, Schuhmacherfrau, beide von hier), + Frauenburg 26.03.1852 m. 16 Tg. an Krämpfen (Qu: Bb. Frauenburg).

2. **Maria THERESE**, * 11.02.1853 (siehe XIIa).
3. **Barbara Helena**, * 10.07.1854 (sie XIIb).
4. **Peter Johann Bruno**, * 31.08.1856 (Qu: Tb. Frauenburg), ~ 03.09.1856 (P: Sekretair Carl Reinhold Bruno PREUSCHHOF u. Catharina BROCK, Schuhmacherfrau, beide von hier), + Frauenburg 22.09.1856 m. 21 Tg. an Krämpfen (Qu: Fecker; Bb. Frauenburg: Tb. Frauenburg).
5. **PAUL Franz (PRUSCHHOF)**, (später Peter PAUL u. Paul E. gnt.), * 19.08.1857 (Qu: Tb. Frauenburg; Lurene Scott u. familysearch.org über Casp), ~ 22.08.1857 (P: Schuhmachermstr. Johann BROCK u. Tischlerfrau Theresia POICHMANN, beide von hier), Schmied, im Okt. 1880 mit der Mutter nach Arkansas/USA ausgewandert, erw. 1900 bei der Volkszählung in Kalama in Washington/USA als Farmer u. ledig, wohnh. 1910 in Mulnomah in Portland/USA, + USA 22.11.1914 an Asthma (Qu: Fecker); o 1884 Liz HOLDEMANN (+ vor der Hochzeit); oo Clark in Nevada/USA 1890-1900 **Renate I. M. HAMMANG**, * 1860-1870 (Qu: ancestry.com).
6. **Anna**, * 28.05.1860 (Qu: Tb. Frauenburg), ~ 03.06.1860 (P: Pfarrer Johann BROCK in Notzendorf, u. Maria PREUSCHOFF, Bischöfl. Sekretair Witwe von hier), + Frauenburg 29.04.1861 m. 11 M. an Bräune (Qu: Bb. Frauenburg).
7. **Johann Stephan**, (später Johannes Bruno gnt.), * 25.12.1861 (siehe XIIc).
8. **Hedwig Christine PREUSSHOF**, * Conradshammer b. Oliva 24.10.1863, (P: Barbara DROGUSCH), + Conradshammer b. Oliva 08.11.1863 m. 15 Tg., <> Oliva b. Danzig 11.11.1863 (Qu: Tb. Oliva Nr. 231 u. Bb. Oliva Nr. 211 über Casp).
9. **Clara Maria, *** Conradshammer b. Oliva 13.08.1865, ~ Conradshammer b. Oliva 27.08. (P: Johannes PREUSS; Peter SCHÖNWALD), ausgewandert im Okt. 1880 mit der Mutter u. dem Schiff "Köln" nach Arkansas/USA, + Little Roch in Arkansas/USA Febr. 1886 (Qu; Fecker; Mo, S.11; Lurene Scott u. Tb. Oliva Nr. 195 über Ca).
10. **Barbara Monika**, * Conradshammer b. Oliva 01.12.1866 (Qu: Tb. Oliva Nr. 299 über Ca), ~ 25.12.1866 dgl. rk. (P: Ferdinand HINZ; Maria PREUSS), + Danzig 17.12.1869 Johannisgasse m. 3 J. 16 Tg. an Lungenentzündung (Qu: Bb. Danzig, St. Nicolai).
11. **Johann Alex BRUNO**, * Conradshammer b. Oliva 17.07.1868, ~ ebd. 09.08.1868 rk. (P: Amalie HINZ; Martin SCHÖNWALD) (Qu: Tb. Oliva Nr. 180 über Casp), rk., + Danzig 01.04.1870 Johannisgasse m. 1 J. 7 M. 15 Tg. an Fieber u. Krämpfen (Qu: Bb. Danzig, St. Nicolai).

XIc **Carl REINHOLD Bruno PREUSCHOFF**, * Frauenburg 12.01.1825 (Qu: Tb. Frauenburg; Preu, S.71 u. 76: Mo, S.12; Vk. Frauenburg; ZGAE IX/1887-89 über M. Kryzeminski; Hipler 1894-97, S.143), ~ Frauenburg 16.01.1825 (P: Inspektor im Rgt. Johannes SCHULTEN; Catharina, Witwe v. Michael LIEDICK), 1846 Abitur in Braunsberg als Externer, 1846 immatr. als Philologe in der Phil. Fak. in Königsberg, wohnh. 1854-57 in Frauenburg, bischöfl. Sekretär bei der bischöfl. Kurie, + Frauenburg 28.04.1858 m. 33 J. an Lungensucht (Qu: Fecker; Federau 1990; Bb. Frauenburg), (S.v. Xb).
oo circa 1850 **Maria PAAGE**, (SAAGE), * circa 1829 (Qu: Fecker; Vk. Frauenburg; nicht im Tb. Frauenburg), wohnh. 1857-60 in Frauenburg, 1860 Witwe in Frauenburg, + nach 1860 (Qu: Bb. Frauenburg), viell. T.v. Sekretair u. Registrator **Johann Martin SAAGE** am Dom (+ Frauenburg 31.07.1869 m. 73 J.) u. **Petronella SPOHN** (+ Frauenburg 26.05.1829 m. 26 J.).
Kind:
1. **Bruno Alexius PREUSCHOFF**, * Frauenburg 17.07.1857 (Qu: Vk. Frauenburg; Tb. Frauenburg), ~ Frauenburg 20.07.1857 (P: Sekretair beim Bischof Johann Martin SAAGE; Kaufmannswitwe Friedericke LERSKE von hier), + Frauenburg 25.04.1871 m. 14 J. an Entkräftung (Qu: Vk. Frauenburg; Bb. Frauenburg).

XId **RICHARD Conrad Wilhelm PREUSCHHOFF**, * Seeburg 03.02.1838 (Qu: Preu, S.72; Amburger Datenbank; Wiener Zeitg. v. 14.7.1868 über Ca), Kaufmann, kommt im Juli 1868 als Kau fmann in St. Petersburg an u. übernachtet im „Goldenen Lamm", hatte 1873 ein Agenturgeschäft in Alezarinfarben in St. Petersburg/RUS, wohnh. ebd. Wassili Ostrow zw. der 5. u. 6. Linie, + Moskau/RUS Apr. 1881 (Qu: Preu, S.72), <> St. Petersburg, registriert im Osteuropa-Institut in München, (S.v. Xf).
oo St. Petersburg/RUS 26.04.1868 (Qu: Preu, S.72; Amburger Datenbank) **Charlotte NAGEL**, * St. Petersburg circa 1840 (am 11.07.) (Qu: Preu, S.72), + St. Petersburg nach 1915 (Qu: Preu, S.72), T.v. **Franz NAGEL**.
Kinder:
1. **Otto Alexander**, ~ St. Petersburg 14.04.1870, St. Michaelis.
2. **Zinaide PREUSCHOFF**, * circa 1875, Adoptivtochter; oo St. Petersburg 14.06.1897 (Qu: Preu, S.72) **Theodor BROSSET**, * circa 1870.

XIe **AGATHE Maria Elisabeth PREUSCHHOFF**, * Seeburg 21.01.1839 (Qu: Preu, S.72; Amtsbl. Kbg., So, Nr.55, S.455; Amtsbl.; Kartei Moeller 4), erhielt 1857 die Erlaubnis, sich um eine Stelle als Erzieherin u. Hauslehrerin zu bewerben, + vor 1880, (T.v. Xf).
oo Königsberg 06.04.1863 (Qu: Preu, S.72) **Hermann PELKA**, * Kurken b. Hohenstein 24.09.1831, ev., verlor seinen Vater m. 4 J. u. bekam einen Stiefvater, der Lehrer war, selbst 1851-57 Lehrer in Seeburg, 1857 auf dem Gymnasium Hohenstein, 1858-61 Studium der Theologie in Königsberg, 1862 Gymnasilleher in Lyck, 1864-73 Pfarrer an der Steindammer Kirche, 1897 Oberkonsistorialrat in Königsberg, betrieb masurische Folklore, Lektor für Polnisch, 1890 Dr. theol. h.c., + Königsberg 25.05.1900 (Qu: Preu, S.72; Tilitzki, Die Albertus-Universität Königsberg über Ca), 5 Töchter u. 3 Söhne (u.a. Hedwig, Agathe, Maria, Lisbeth, Dora, Hermann, geb. Königsberg, gest. jung), S.v. Krüger **Gottfried PELKA** (+ um 1935) u. **Maria** geb. **GODLEWSKA**.
Kinder **PELKA**, geb. Königsberg (Qu: Preu, S.72):
1. **Richard**, * 01.01.1873; oo Berlin 22.10.1904 (Qu: Preu, S.72) **Gertrud SIMON**, * circa 1880 (am 22.02.), (Tochter Marie PELKA, * Berlin 16.01.1906).
2. **Wilhelm/Willi**, Dr. phil., * 21.02.1879, Besuch des Kgl. Wilhelmgymnasiums bis zum Abitur 1898, Studium der Geschichte in Königsberg, Bibliothekar an der Universitätsbibl. in Königsberg, + gef. 25.03.1916 oder 02.05.1916 als Leutnant (Qu: Verlustlisten 1. Weltkrieg über Ca).

XIf **Andreas Robert HUGO PREUSCHOFF**, (Schreibweise ändert sich über PREUSCHHOFF zu PREUSCHHOF), * Seeburg 30.11.1840 (Qu: Preu, S.72; Adreßbuch Kbg. 1870), ~ Seeburg 08.12.1840, rk. (St.Bartholomäus), 1856-60 kaufm. Lehre bei einer Gewürz- u. Materialhandlung in Braunsberg, 1860-64 Gehilfe in Danzig, 1865 kaufm. Angest., 1866 selbständiger Kaufmann in Königsberg, wohnh. Nasser Garten 44, + Königsberg 26.08.1871 an Cholera wie seine kleine Tochter (Qu: Preu, S.72; Quass. P-367), <> Königsberg, (Steindammer K.), (S.v. Xf).
oo Wartenburg 29.10.1867 (Qu: Preu, S.72; Trb. Wartenburg 1867/6) **Agnes IDA Charlotte SCHLONSKI**, * Gilgenburg 27.01.1842, ~ Gilgenburg 27.02.1842, ev., 6 Geschw., wohnh. ab 1867 in Königsberg, Nasser Garten 44, zw.durch 1873-81 in St. Petersburg/RUS, + Königsberg 16.02.1934 (Qu: Preu, S.72), T.v. Kreisgerichtssekretär **Adam Rudolf SCHLONSKI** in Wartenburg u. **Ulrike JOHANNA Auguste FALK**.
Kinder **PREUSCHHOF**, geb. Königsberg:
1. **Rudolf Alexis ARTHUR**, * 25.03.1869 (siehe XIId).
2. **Anna**, * 28.10.1870 (Qu: Preu, S.72), + Königsberg 17.09.1871 an Cholera.

XIIa **Maria THERESE PREUSCHOFF**, * Frauenburg 11.02.1853 (Qu: Mo, S.11; Fecker: Vk. Frauenburg; Tb. Frauenburg), ~ Frauenburg 15.02.1853, rk. (P: Ignatius KRÜGER, Schuhmacher, u. Magd. BROCK, Schuhmacherfrau), wohnh. ab 1877 in Danzig, + Danzig 05.08.1903, (T.v. XIb).
oo (st.) Danzig 24.11.1877, oo Danzig (Kgl. Kapelle) 25.11.1877, beide 24 J. alt (Qu: StA. Danzig; Trb. Kgl. Kapelle über Fecker; StA. Danzig), **Theodor WICHERT**, (WIECHERT), * Frauenburg 10.01.1854 (Qu: Fecker; Tb. Danzig, Kgl. Kapelle), rk., wohnh. 1877 in Danzig Wollwebergasse 8, 1880 Katergasse 3, 1881 Mottlauergasse 10, 1885-88 Brandgasse 13 als Schmiedegeselle, später Kupferschmied, + Danzig 04.09.1935 (Qu: Fecker), S.v. Schuhmacher Jacob WICHERT zu Frauenburg u.d. verst. Anna geb. SCHULZ; oo (2) Danzig 11.11.1904 Dienstmädchen **Maria NADOLSKI** (* Biesterfelde Kr. Marienburg 29.07.1865).
Kinder **WICHERT**, geb. u. get. Danzig:
1. **LUCIA Maria**, * 05.01.1880 (Qu: Fecker; nicht im Tb. Kgl. Kapelle; Schiffslisten über Cap; StA. Danzig), ausgewandert, Abfahrt m. 24 J. von Bremen mit der "Chemnitz", Ankunft am 03.04.1904 in Baltimore/USA, 5 Kinder **SKOKO**, * in Oregon/USA 1914-24 (Katherine Mary, Margaret Mary, Lucia Elisabeth, Johannes Joseph, Francis Stephan); oo USA 18.11.1913 (Qu: Fecker) Kesselschmied **Stephan SKOKO**, * 26.12.1889 (Qu: Fecker).
2. **GERTRUD Therese**, * 10.09.1881 (Qu: Fecker; nicht im Tb. Kgl. Kapelle; Schiffslisten über Casp), ausgewandert, Abfahrt m. 22 J. von Bremen mit der "Chemnitz", Ankunft am 03.04.1904 in Baltimore/USA mit dem Ziel Kalama in Washington/USA, 3 Kinder, * 1913-23 in den USA (Marg. Theresia, Frank Joseph, Elinor Frances **EXENER**); oo USA 04.12.1912 (Qu: Fecker) Hausmaler **Edward EXENER**, * 27.10.1876 (Qu: Fecker).
3. **Johannes BRUNO**, * 15.11.1882, ~ Danzig (St. Nicolai) 10.12.1882 rk., + Bremerhaven 19.06.1962; oo Geestemünde (jetzt Bremerhaven) 05.10.1909 **Johanne MARIA EBRECHT** (* Geestendorf [jetzt Bremerhaven] 10.09.1888, + Bremerhaven 21.02.1973) (Qu: Fecker).
4. **Franz Theodor**, * 08.10.1885 (Qu: Tb. Danzig, Kgl. Kapelle), ~ 15.11.1885, rk. (P: Jacob WIECHERT, Hermann BARANOWSKI, Maria NEWI..., Magdalene WIECHERT, Philipp HASE).
5. **Paul Vinzenze**, * 21.03.1887 (Qu: Tb. Danzig, Kgl. Kapelle), ~ 10.05.1887, rk. (P: Josef HORWATH), + Danzig 05.09.1887 m. 5 M. 16 Tg. an Brechdurchfall (Qu: Bb. Danzig, Kgl. Kapelle).
6. **Maria Magdalena**, * 08.12.1888 (Qu: Tb. Danzig, Kgl. Kapelle), ~ 31.12.1888, rk. (P: Frau Anna SCHMIDT, Joseph ZIELINSKI).

XIIb **Barbara Helena PREUSCHOFF**, * Frauenburg 10.07.1854 (Qu: Fecker; Tb. Frauenburg; Mo, S.11), ~ Frauenburg 17.07.1854, rk. (P: Andreas BROCK, Schuhmachergesell, u. Hedwig PREUSCHHOF, Jungfer von hier), wohnh. 1875-80 in Danzig, Poggenpfuhl 9, dann ausgewandert in die USA, + Portland in Oregon/USA 06.03.1925 an einer Herzkrankheit (Qu: Lurene Scott über Casp), (T.v. IXb).
oo vermutl. Danzig 01.11.1874 (Qu: Fecker) **Gottfried KAMPF**, * März 1848 (Qu: Int. u. Schiffslisten über Casp), ev., Tischlergeselle, wohnh. 1875 in Danzig, Poggenpfuhl 9, 1877 Böttchergasse 10, 1880 Hinter Schidlitz 227, dann ausgewandert in die USA, Abfahrt m. 46 J. (falsche Altersangabe) in Antwerpen/B mit der "Vaderland", Ankunft am 17.04.1876 in Philadelphia/USA, bezeugt von John KAMPF in Kalama in Washington/USA, wohl einem Bruder, besitzt 1900 eine Farm.
Kinder **KAMPF**:
1. **Johann Bruno**, * Danzig 09.09.1875 Poggenpfuhl 9 (Qu: StA. Danzig).
2. **Johann GOTTFRIED**, * Danzig 21.08.1877 (Qu: StA. Danzig).
3. **Henriette GERTRUD**, * Danzig 17.03.1880 (Qu: Fecker; StA. Danzig), kinderlos; oo (1) 1898 **John M. CRAWFORD** (* Washington/USA 1864); oo (2) 04.07.1920 **Georg SCHINDLER**.
4. **JOSEF Bruno**, * Oregon/USA 14.01.1889 (Qu: Fecker), Postbeamter; oo USA 09.06.1919 (Qu: Fecker) **Mary Dolores FLARHERTY**, * circa 1895, kinderlos.
5. **George Franses**, * Oregon/USA 12.11.1892 (Qu: Fecker), Hauswirt; oo USA 12.06.1919 **Lillian BRUNHUBER**.

XIIc **Johann Stephan**, (später Johannes Bruno bzw. John Edward) **PREUSCHOFF**, (PREUSCHOF, PREUSCHHOF), * Frauenburg 25.12.1861 (Qu: Fecker; Tb. Frauenburg; Mo, S.11; Lurene Scott über Casp), ~ ebd. 30.12.1861 (P: Schuhmachermstr. Peter DOBSCHINSKI aus Tolkemit; Catharina ZWINLINSKA, Fräulein von hier), Landwirt, wohnh. in Danzig, im Okt. 1880 mit der Mutter u. dem Schiff "Köln" nach Arkansas/USA ausgewandert, wohnh. in Pope County in Arkansas/USA, erw. 1910 in North Castle Rock in Iowa/USA als Nachtwächter bei der Eisenbahn, + Kelso in Washington/USA 28.10.1930 (wohl nicht 1928), <> Prairie/Lewis County in Washington/USA, St. Francis Xavier Mission, rk. Friedhof, (S.v. XIb).
oo (st.) Conway in Arkansas/USA 16.02.1885 bzw. oo (k.) St. Louis in Missouri/USA 16.02.1885 (Qu: Mo-Index; Lurene Scott u. pilot.familysearch.org über Casp) **Elisabeth/Elizabeth HESSE**, * Olpe/Westf. oder Essen oder Berlin 06.08.1859

(Qu: Ancestry.com über Ordemann), wohnh. in Pope County in Arkasas/USA, 1930 in Castle Rock/Cowlitz in Washington/USA, + USA 22.04.1947 (Qu: Mo-Index; Lurene Scott über Casp), <> Prairie/Lewis County in Washington/USA, St. Francis Xavier Mission, rk. Friedhof, T.v. **Johannes Peter HESSE** (* Westfalen, + Atkins in Arkansas/USA 1884) u. **Catharina Elisabeth KOESTER** (* Deutschland 11.06.1834, oo Olpe/Westf. 01.10.1863, eingewandert am 22.11.1880 mit dem Schiff "Köln" über Baltimore/USA, + Little Rock in Arkansas/USA 18.10.1905) (oder **Catharina Elisabeth KOESTER**.

Kinder **PREUSCHHOFF**, geb. 1. bis 6. in Arkansas/USA:

1. **Elizabeth Agnes (Lizzie)**, * err. 1886, + Centralia in Washington/USA 05.09.1940 (oder 05.08.), 54 J. 6 M. alt; oo Cowlitz County in Washington/USA 06.05.1904 **Nick Anton ZILLIG**, * Iowa/USA err. 1877, 1900 Tagelöhner, wohnh. 1920 in Cowlitz in Washington/USA (Qu: Heiratslizenzen über Casp), + Centralia in Washington/USA 28.11.1957, 80 J. alt, S.v. Tagelöhner **Jacob ZILLIG** (* 1847 in Deutschland, eingewandert 1877) u. **Mary Anna THEAL** (* 1855 in Deutschland, eingewandert 1877), (Qu: Mo-Index; pilot.familysearch.org über Casp); Tochter: **Bessie M. ZILLIG**, * Washington/USA err. 1905, wohnh. 1920 in Cowlitz in Washington/USA; oo Washington/USA 15.07.1923 **Wesley SNIDER** (Qu: pilot.familsearch.org über Casp), * err. 1901 (Qu: pilot.familysearch.org).
2. **Annie**, * circa 1888 (Qu: Mo-Index), + Arkansas/USA circa 1890 (Qu: Mo-Index).
3. **Mary**, * 27.07.1890 (Qu: Sozialversicherungsindex; Mo-Index; Ancestry.com über Ordemann), wohnh. 1930 in Castle Rock/Cowlitz in Washington/USA1965 in Centralia, Lewis in Washington/USA, + Lewis in Washington/USA Dez. 1968 (Qu: Lurene Scott über Casp), <> Prairie/Lewis County in Washington/USA, St. Francis Xavier Mission, rk. Friedhof.
4. **Barbara**, * err. 1892 (siehe XIIIa).
5. **Peter PAUL**, * 19.03.1894 (siehe XIIIb).
6. **Helene Elizabeth (LENA)** , * Arkansas/USA 1896 (siehe XIIIc).
7. **Henry**, * Castle Rock/Cowlitz in Washington/USA circa 1897 (Qu: Mo-Index).
8. **Francis Carrie**, * Crolls Point/Cowlitz in Washington/USA 30.01.1899 (Qu: Mo-Index), wohnh. in den USA, + USA 06.06.1965 (Qu: Mo-Index); oo Castle Rock/Cowlitz in Washington/USA 26.12.1919 (Qu: Mo-Index; Int. Heiratslizenzen über Casp) **Thomas KURTZ**, * circa 1895, S.v. **Frances PARTUSCH**.
9. **John Edward**, * Castle Rock/Cowlitz in Washington/USA 21.12.1900 (siehe XIIId).

XIId **Rudolf Alexis ARTHUR PREUSCHHOF**, * Königsberg 25.03.1869 (Qu: Preu, S.72), ~ Königsberg 09.05.1869 (ev. Steind.K.) (Qu Adreßbuch Berlin 1926 bis 1937; Preu, S.72), kaufm. Angest. (Prokurist), wohnh. bis 1915 in Rußland, 1926-37 in Berlin W 50, Ansbacher Str. 47, 1937-45 in Königsberg, Krausallee 126, + 31.03.1945 (Qu: Preu, S.72), wohl auf der Flucht bei Danzig (lt. Todeserklärung), (S.v. XIf).

oo (1) Moskau/RUS 28.03.1899 (Qu: Preu, S.72) **ANNA Marie Adele JAEGER**, * St. Petersburg 15.06.1873, ~ St. Petersburg 27.06.1873, ev. (St.Catharinenk.), + Heilsberg 10.08.1920, an Krebs, T.v. kaufm. Angest. **CARL Heinrich Christian JAEGER** u. **ANNA Charlotte Alexandrine KESCHNER**.

oo (2) Berlin 28.05.1924 (Qu: Preu, S.72) **BERTHA Eleonore Marie JAEGER**, * St. Petersburg 24.10.1871 (Qu: Preu, S.72; Duplikate der Kb. St. Petersburg, St. Catharina I, Deutsch über Casp), ~ 28.10.1871 ev. (* 12.10.1871, ~ 16.10.1871 alten Stils), (P: Kaufmann Karl Otto JAEGER; Frau Eleonore KESCHNER geb. BEINROTH; Kaufmann Friedrich KESCHNER, Frl. Marie JAEGER), Schw. von Anna JAEGER, 1918-24 Lehrerin in Quakenbrück, + Meerane/Sachsen 23.12.1952 (Qu: FP), T.v. kaufm. Angest. **CARL Heinrich Christian JAEGER** u. **ANNA Charlotte Alexandrine KESCHNER**.

Kinder **PREUSCHHOF** aus der ersten Ehe, geb. u. get. Moskau/RUS:

1. **HUGO Oskar Eduard**, * 17.01.1900 (siehe XIIIe).
2. **ANNA Eleonore Adele**, * 05.03.1901 (siehe XIIIf).
3. **KARL Hermann Richard**, * 07.07.1902 (siehe XIIIg).
4. **Gertrud Bertha Amalie (TRUDEL)** , * 07.07.1904 (Qu: Preu, S.72), ev. (Ev. St.Petri-Paul-K.), Büroangest., zuletzt Chefdolmetscherin für Russisch, wohnh. in Potsdam, + Berlin 15.09.1950 (Qu: FP.), <> Potsdam an Krebs.
5. **RUDOLF August Adolf**, * 10.05.1908 (siehe XIIIh).

XIIIa **Barbara PREUSCHHOF**, * Arkansas /USA err. 1892 (Qu: Mo-Index; Lurene Scott über Casp), + Seattle in Washington/USA 22.05.1943, <> Toledo/Lewis in Washington/USA 1943, alt 51 J. 2 M. 3 Tg. (Qu: Mo-Index; ancestry.com; Casp), (T.v. XIIc).

oo Cowlitz County in Washingteon/USA 29.0.5.1911 (Qu: Mo-Index; Heiratslizenzen über Casp) **Frederick/Fred H. FIELDS**, * circa 1890 (Qu: Mo-Index; ancestry.com).

Kinder:

1. **Florence Barbara FIELDS**, * Oregon/USA 22.03.1912 (Qu: Ordemann; Ancestry.com), + Sacramento/USA 19.04.1994 (Qu: Ordemann); oo **NN FARLEY**, * circa 1910.
2. **Frederick H. FIELDS**, * circa 1915.

XIIIb **Peter PAUL PREUSCHOFF**, (PREUSCHOF), * Little Rock in Arkansas/USA 19.03.1894 (Qu: Mo-Index; Ancestry.com über Ordemann), 1917/19 erw. beim Militär in Umatilla in Oregon/USA, wohnh. 1930 in Castle Rock/Cowlitz in Washington/USA als Holzfäller, + Castle Rock/Cowlitz in Washington/USA 1977, <> Hubbard in Washington/USA, Fr. Whittle (Qu: Int. über Casp), (S.v. XIIc).

oo (st) Toledo in Lewis/USA 08.06.1943, oo (k.) Washington/USA 12.06.1943 (Qu: pilot.familysearch.org über Casp), er 59 J., sie 45 J. alt, **Nancy LEAH ALLEN** verw. oder gesch. **SANDERS**, * 29.04.1898, wohnh. 1943 in Portland in Ore/USA, zuletzt Port Angeles in Washington/USA als Abteilungsarbeiterin (?), + Castle Rock in Washington/USA 19.12.1977, <> Hubbard Whittle in Washington/USA, T.v. **William ALLEN** u. **Docia M. STAMEY** (Qu: Int. u. Lurene Scott über Casp).

Kind:

1. **Barbara PREUSCHOF**, * circa 1944.

XIIIc **Helene Elizabeth (LENA) PREUSCHHOF** , * Arkansas/USA 1896 (Qu: Mo-Index), wohnh. 1915 in Cowlitz in Washington/USA, + USA circa 1968, (T.v. XIIc).
oo Castle Rock/Cowlitz in Washington/USA circa 1915 (Qu: Mo-Index) **Guy VANESS**, * circa 1890 (Qu: Ordemann), wohnh. 1915 in Cowlitz in Washington/USA, 1 Sohn (* Cowlitz in Washington/USA 22.05.1915).
Kinder **VANESS**:
1. **NN**, * Cowlitz in Washington/USA 22.05.1915 (Qu: Ancestry.com).
2. **NN**, * Winlock/Lewis in Washington/USA 22.04.1922 (Qu: Mo über Casp), + ebd. 22.04.1922, 1 Tg. alt.

XIIId **John Edward junior PREUSCHOFF**, * Castle Rock bei Cowlitz in Washington/USA 21.12.1900, (Qu: Sozialversicherungsindex; Mo-Index; Ordemann; Lurene Scott über Casp), wohnh. zuletzt Centralia, Lewis in Washington/USA, + Chehalis in Washington/USA 31.03.1968 (Qu: Mo-Index; ancestry.com; Lurene Scott über Casp), (S.v. XIIc).
oo circa 1925 **Burniece A**. **BRICHT**, * Washington/USA 14.12.1901 (Qu: Sozialversicherungsindex; Ancestry.com; Mo-Index; Int. über Casp), erw. 1930 auf der Einwanderungsliste in Salkum b. Lewis in Washington/USA, wohnh. zuletzt in Mendocino in California/USA, + Mendocino in California/USA 06.04.1996 (Qu: Sozialversicherungsindex; Ancestry.com; Int.-Mo), T.v. **NN BRICHT** u. **NN WYANT**.
Kind: 1. **Berna Dene PREUSCHOFF**, * err. 1925 (siehe XIa).

XIIIe **HUGO Oskar Eduard PREUSCHHOF**, * Moskau/RUS 17.01.1900 (Qu: Preu, S.72), ~ Moskau 02.04.1900, ev., 1915 aus Russland ausgewiesen, wohnh. bis 15.08.1915 in Krummhübel Kr. Hirschnerg, Margaretenstr. 15 im Paulinum, dann in Posen im Internat, am 02.07.1918 inn Prossen Kr. Kolmar Bez. Posen (Qu: Casp), Studium der Volkswirtschaft in Königsberg, Dr.rer.pol., 1925-29 Redakteur bei der Königsb. Allg. Zeitung, 1938 vereid. Buchprüfer u. Steuerberater in Königsberg, 1945-51 Oberschullehrer für Russisch in Meerane/Sachsen, nebenamtl. Familienforscher, + Homberg/Efze 14.06.1970 (Qu: FP.), (S.v. XIId).
oo (1) Königsberg 30.04.1926 (Qu: Preu, S.72) **LUISE Marie STOLL**, * Königsberg 10.03.1905, ev., + Königsberg 09.06.1927 (Qu: Preu, S.72), T.v. Schmied **Hermann STOLL** u. **Henriette MÜLLER**.
oo (2) Tilsit 13.10.1928 (Qu: Preu, S.73) **LYDIA Nanni ANDERS**, * Tilsit 10.10.1897, Büroangestellte, wohnh. in Königsberg, Meerane/Sachsen u. Wolfsburg, + Wolfsburg 07.01.1962 an Krebs (Qu: Preu, S.73), T.v. Rechtsanwalt u. Justizrat **Wilhelm Clemens LEO ANDERS** in Tilsit u. **EMMA Ida Luise SCHLICK**.
Kinder **PREUSCHHOF** aus der zweiten Ehe, geb. Königsberg:
1. **Freya**, * 01.09.1929 (Qu: Preu, S.73), ev., + Königsberg 23.08.1931 (Qu: Preu, S.73).
2. **ECKHARD Artur**, * 02.12.1930 (siehe XIVb).
3. **Lucie (früher Ute)** , * 18.12.1931 (siehe XIVc).
4. **Ingolf**, * 04.11.1934 (siehe XIVd).

XIIIf **ANNA Eleonore Adele PREUSCHHOF**, * Moskau/RUS 05.03.1901 (Qu: Preu, S.72), ev. (Ev.St.Petri-Paul-K.), + Lüneburg 25.09.1985 (Qu: FP.), (T.v. XIId).
oo Königsberg 04.10.1924 (Qu: Preu, S.72), o/o 1949 (Qu: Preu, S.72) **Alfred (Kuba) SACHS**, * Königsberg 28.09.1900 (Qu: FP.), ev., Verw.angest., wohnh. bis 1945 in Königsberg, + Ratzeburg 10.11.1962, S.v. **August MAX Albert SACHS** u. **Marie Bertha Amalie ROSENBERG**.
Kinder **SACHS**, geb. Königsberg (Qu: Preu, S.72; FP.):
1. **Inge**, * 17.04.1926, Hauswirtschaftsleiterin, + Lüneburg 16.09.1971 (Qu: FP.), 2 Kinder; oo Ratzeburg 25.03.1954 (Qu: Preu, S.72: FP.) **HORST Manfred BÖHM**, * Königsberg 28.01.1926), Bewährungshelfe, wohnh. seit circa 1975 in Bremen, + Bremen 13.03.2003 (Qu: FP.), S.v. **FRITZ Wilhelm BÖHM** u. **Helene GERTRUD HALF**.
2. **MARTIN Arno**, * Königsberg 04.05.1927, Mittelschulkonrektor, wohnh. in Oldesloe u. Itzehoe, 2 Kinder, + Itzehoe 24.10.2011; oo Oldesbeck b. Husum 05.06.1954 (Qu: Preu, S.72) **Anni PETERS**, * Oldesbeck b. Husum 06.05.1927 (Qu: Preu, S.72), + Itzehoe 15.08.1997, T.v. **Johann PETERS** u. **Elisabeth HANSEN**.

XIIIg **KARL Hermann Richard PREUSCHHOF**, * Moskau/RUS 07.07.1902 (Qu: Preu, S.72 u. 73; KGF), ev. (St.Petri-Paul-K.), 1915 aus Russland ausgewiesen, erw. bis 15.08.1915 in Krummhübel Kr. Hirschnerg, später städt. Gartendirektor in Tilsit, + vermisst Sowjetunion 25.06.1944, (S.v. XIId).
oo Tilsit 24.06.1938 (Qu: Preu, S.73) **Roselotte HÖCKRICH**, * Tilsit 27.04.1919 (Qu: Schiffslisten über Casp), ausgewandert, Abfahrt in Hamburg, Ankunft in New York/USA am 25.05.1955, wohnh. in Chicago/USA u. dann Illinois/USA, Murray Ln, zuletzt Des Plaines, Cook, Illinois/USA, + Cook in Illinois 08.06.1998 (Qu: Mo-Index; ancestry.com), T.v. **Moritz HÖCKRICH** u. **Marie NEIß**.
Kinder **PREUSCHHOF**, geb. Tilsit:
1. **URSULA Rosemarie**, * 21.03.1939 (siehe XIVe).
2. **Gerhild Anna**, * 20.02.1943 (siehe XIVf).

XIIIh **RUDOLF August Adolf PREUSCHHOF**, * Moskau/RUS 10.05.1908 (Qu: Preu, S.72 u. 73; Adreßbuch Kbg. 1941), ev. (St.Petri-Paul-K.), wohnh. 1941 in Königsberg, Rennparkallee 58a als Versich.-Angest., nach 1945 in Perleberg, + Seefeld b. Berlin 22.07.1980 (Qu: Irmtraut Preuschhof), (S.v. XIId).
oo Königsberg 13.07.1934 (Qu: Preu, S.73; FP.) **Herta NEWGER**, * Königsberg 21.09.1910, wohnh. bis 1945 in Königsberg, nach 1945 in Perleberg, + Berlin 12.04.1985 (Qu: FP.), T.v. Arbeiter **Franz NEWGER** in Königsberg u. **Gertrud POKERN**.
Kinder **PREUSCHHOF**, 1. bis 5. geb. Königsberg, 6. bis 7. in Perleberg:
1. **Helga**, * 17.10.1931 (siehe XIVg).
2. **Irmtraut**, * 17.06.1935 (siehe XIVh).

3. **Doris**, * 16.08.1936 (siehe XIVi).
4. **Ulrich**, * 24.12.1939 (siehe XIVj).
5. **Hellmut**, * 04.05.1941 (siehe XIVk).
6. **Hans-Joachim (HANSI)** , * 09.02.1947 (siehe XIVl).
7. **Maria**, * 13.10.1952 (siehe XIm).

XIVa **Berna Dene PREUSCHHOF** (**PREUSCHOF**), * Castle Roch in Washington/USA err. 1926, wohnh. in den USA, erw. 1930 auf der Einwanderungsliste wohnh. 1944 in Silver Creek in Washington/USA (Qu: Int. über Casp; Int.-Mo), + Lewis in Washington/USA 1967, (Qu: Ancestry.com u. Lurene Scott über Casp), (T.v. XIIId).
oo luth. Chehalis/Lewis in Washington/USA 03.06.1944, er 21 J., sie 18 J. alt, **Harold Everett KELLY**, * Milton in Oregon/USA 20.11.1923, wohnh. 1944 in Sherwood in Oregon/USA als Seemann, S.v. **A.B. KELLY** u. **Zoe** geb. **WITLOW** (Qu: Ordemann; Int. über Casp).
Kind:
1. **Karen Dennette KELLY**, * USA 1954 (Qu: Ordemann).

XIVb **ECKHARD Artur PREUSCHHOF**, * Königsberg 02.12.1930 (Qu: Tel.buch 1994, 2000, 2002; Preu, S.73), ~ Königsberg 08.09.1931 ev., Dipl.Psych., 1963-76 Schulpsychologe, sonst Volksschullehrer, ab 2008 Leiter des Heimatkundlichen Archivs Homberg, wohnh. ab 1963 in 34576 Homberg, Knippsgasse 22, (S.v. XIIIe).
oo (st.) Berlin 24.12.1952 (Qu: Preu, S.73; FP. Preuschhof), oo Handorf Kr. Harburg 15.03.1958 **BRIGITTE Ina Minna Hedwig JENTSCH**, * Köslin/Pom. 27.04.1930, ev., Volksschullehrerin, berufstätig 1953-61 u. 1972-92, wohnh. seit 1963 in Homberg/Efze, T.v. Drogist **Ernst MAX JENTSCH** u. **ELSE Minna Frieda SCHÖNEBERNDT**.
Kinder **PREUSCHHOF**:
1. **Erdmann**, * Tönnhausen b. Winsen/Luhe 08.02.1954 (Qu: Preu, S.73; FP.), ~ Tönnhausen b. Winsen/Luhe 04.04.1954, ev., Mitglied der Integrierten Gemeinde in Hagen/Westf., Studienrat für Math. u. Physik, 1982 rk. geworden, + München 05.07.1982 an Hautkrebs (Qu: FP.), <> Hagen-Haspe.
2. **Bertram**, * Lüneburg 19.12.1957, ~ Handorf Kr. Harburg 11.10.1959 (Qu: Preu, S.73; Tel.buch 2000, 2002, 2004), ev., Dipl.-Biologe, Angest. bei der Kreisverwaltung, wohnh. seit 1986 bei Göttingen , ab 2000 in Gleichen.
3. **Almut**, * Lüneburg 11.08.1959 (siehe XVa).
4. **Mareile**, * Celle 12.07.1961 (siehe XVb).

XIVc **Lucie (früher Ute) PREUSCHHOF**, * Königsberg 18.12.1931 (Qu: Preu, S.73; FP.), ~ Königsberg 02.09.1932 ev., Ausbildung zur Volksschullehrerin in Lüneburg, 1954-56 Lehrerin im Kr. Fallingbostel, wohnh. seit 1956 in Wolfsburg, Mitglied der Subud-Gruppe, (T.v. XIIIe).
oo Hülsen Kr. Fallingbostel 02.04.1955 (Qu: Preu, S.73; FP. Schirren) **Richard (früher Hermann Karl) SCHIRREN**, * Neuruppin 26.02.1929), ~ 1943, ev., Volksschullehrer in Wolfsburg, + Wolfsburg 06.11.1981 an Lungenkrebs (Qu: Preu, S.73; FP. Schirren), S.v. Handweber-Obermeister **Otto Patkul SCHIRREN** aus Kiel u. Gymnastiklehrerin **Annemarie IRMLER**.
Kinder **SCHIRREN**, geb. Wolfsburg (Qu: Preu, S.73; FP. Schirren):
1. **Hilma (früher Ortrun)**, * 20.12.1956, landw.-techn. Assistentin, wohnh. in Wolfsburg, 3 Kinder; oo Wolfsburg 12.04.1979 (Qu: Preu, S.73; FP. Schirren) **LEOPOLD Hendrik WOLF-DOETTINCHEM**, * Braunschweig 24.08.1957 (Qu: Preu, S.73; FP. Schirren), Tischlerlehre u. Studium der Betriebswirtschaft, Geschäftsführer einer Bäckerei in Wolfsburg.
2. **Henrike (früher Irmela)**, * 05.12.1959, Krankenschwester, Studium der Sozialpädagogik, wohnh. in Wolfsburg u. in Braunschweig, 1 nicht ehel. Tochter.
3. **Lorenz (früher Albrecht)**, * 24.09.1961, Schauspieler, wohnh. in Mayen; oo (st.) Baden/Baden 13.01.1990 (Qu: Lucie Schirren), oo Baden/Baden 15.07.1990 **LUNA Monika Eleonore METZROTH**, * Bonn 11.05.1963 (Qu: FP. Schirren), Schauspielerin, 2 Kinder.
4. **Reingard (früher Urte)**, * 09.12.1962, Jura-Studium in Mainz u. Hamburg, 1. u. 2. Staatsexamen, wohnh. in Hamburg u. in München, Sohn: **Theo SCHIRREN**, * München 22.02.2008.
5. **Reinhold**, * 20.01.1968, Industriemechaniker, wohnh. in Hamburg; oo (1) Hamburg 30.07.1997, o/o **SANDRA Ekaterina GORBOUNOVA** aus Rußland; oo (2) Wolfsburg-Fallersleben 23.12.2002 **Simone RANNER**, 2 Kinder.

XIVd **Ingolf PREUSCHHOF**, * Königsberg 04.11.1934 (Qu: Preu, S.73), ~ Königsberg 09.12.1934, ev., Volksschule in Königsberg u. Meerane/Sachsen, Gärtnerlehre. 1953-56 Gärtnergehilfe bei München u. in Rheinbischofsheim, lebt seit 1956 in Schweden, 1959 Gärtnermeister, seit 1964 Besitzer einer Blumengärtnerei in Askeby in Östergötland/S, wohnh. ab 2002 in Atvidaberg-Björsäter in Östergötland/S, (S.v. XIIIe).
oo Nacka b. Stockholm/S 17.08.1957 (Qu: Preu, S.73; FP. Meißner) **HELMTRAUD Margarete Berta MEIßNER**, * Freiwaldau/CZ 22.04.1934, ~ Schönau/CZ, rk., später ev., Gärtnerlehre, lebt seit 1955 in Schweden, Assistentin für Samenzüchtung, seit 1974 Mitbesitzerin einer Blumengärtnerei in Askeby in Östergötland/S, T.v. Oberstudienrat **Adolf MEIßNER** u. **Margarete WOLDAN**.
Kinder **PREUSCHHOF**:
1. **Harald**, * Nacka b. Stockholm/S 03.03.1958 (siehe XVc).
2. **Ingegerd**, * Kinna in Västergötland/S 10.04.1959 (siehe XVd).
3. **Gunvor**, * Nacka b. Stockholm/S 12.07.1963 (siehe XVe).
4. **SIGRID Roswitha**, * Linköping/S 10.06.1966 (siehe XVf).

XIVe **URSULA Rosemarie PREUSCHHOF**, * Tilsit 21.03.1939 (Qu: Preu, S.73; Schiffslisten über Casp), ausgewandert, Abfahrt in Hamburg mit der "Italia", Ankunft in New York/USA am 25.05.1955, wohnh. in Chicago/USA (T.v. XIIIg).
oo Chicago/USA 24.08.1963 (Qu: Preu, S.73; Schiffslisten über Casp) **Lothar UHL**, * Stuttgart 10.06.1937, rk., ausge-

wandert, Abfahrt in Bremerhaven mit der "United States", Ankunft in New York/USA am 23.04.1955, S.v. **Isidor UHL** u. **Regina RATHGEBER**.
Kinder **UHL**:
1. **STEFANIE Regina**, * Chicago/USA 22.06.1965 (Qu: FP.), wohnh. in den USA; oo **Thomas SCHAEFER**.
2. **SABINA Rose Marie**, * 05.05.1969 (Qu: FP.); oo circa 2003 **Alain de MORAIS**. 1 Kind.

XIVf **Gerhild Anna PREUSCHHOF**, * Tilsit 20.02.1943 (Qu: Preu, S.73; Schiffslisten über Casp), ausgewandert, Abfahrt in Hamburg mit der "Italia", Ankunft in New York/USA am 25.05.1955, wohnh. in Chicago/USA u. Los Angeles/USA,(T.v. XIIIg).
oo Chicago/USA 1962 (Qu: Preu, S.73) **Siegfried VOGT**, * Pr. Eylau 15.09.1937 (Qu: Preu, S.73; Schiffslisten über Casp), als 10. u. jüngstes Kind, ausgewandert, Abfahrt in Hamburg mit der "Italia", Ankunft in New York/USA am 12.11.1956, S.v. Bauer **Eduard VOGT** aus Elbing u. **Emma ZENKE**.
Kinder **VOGT**:
1. **CHRISTOFFER Karl**, * Chicago/USA 13.07.1963 (Qu: Preu, S.73).
2. **Gregory**, * Los Angeles/USA 02.12.1968 (Qu: FP.).

XIVg **Helga PREUSCHHOF**, * Königsberg 17.10.1931 (Qu: Preu, S.73; Tel.buch 1998, 2000, 2002) vorehel., Hebamme, wohnh. in Wittenberg Lutherstadt, (T.v. XIIIh).
oo Perleberg 13.08.1955 (Qu: Preu, S.73) **Wolfgang GLÖß**, * Chemnitz 01.09.1927 Ingenieur, wohnh. in Wittenberg Lutherstadt.
Kinder **GLÖß** (Qu: FP.):
1. **Annette**, (Ehename: GLÖß, dann KRENOVSKY), * Meißen 03.08.1956, Dipl.-Psych., wohnh. 1999 u. 2003 in München, 1 Kind aus der 1. Ehe, 1 Kind aus der 3. Ehe; oo (1) Wittenberg Lutherstadt 31.08.1979 (Qu: Helga Glöß), o/o **Thomas SCHULZ**, * Kleinmachnow Kr. Teltow 14.02.1955 (Qu: FP.); oo (2) Wittenberg Lutherstadt 04.10.1987 (Qu: Helga Glöß geb. Preuschoff), o/o **Zdenek KRENOVSKY**, * Varnsdorf/CZ 29.12.1951, Ingenieur; oo (st.) (3) München 28.10.1996 (Qu: Irmtraut Ströhmann) **Ludger FINKEN**, * Münster/Westf. 20.06.1955 (Qu: Doris Ströhmann), Sozialpädagoge, S.v. **Hermann FINKEN** u. **Inge NN**.
2. **Michael**, * Wittenberg Lutherstadt 29.10.1963, wohnh. 1999 in Berlin, 1 Kind; oo (st.) 22.06.1992 (Qu: Arndt Preuschhof) **Ilka DOTTERMUSCH**, * Magdeburg 15.12.1964 (Qu: Arndt Preuschhof).

XIVh **Irmtraut PREUSCHHOF**, Dr.med., * Königsberg 17.06.1935 (Qu: Preu, S.73), bis 1996 Ärztin in einer Poliklinik in Berlin, wohnh. bis 1993 in Berlin, seit 1993 in Zepernick b. Berlin, (T.v. XIIIh).
oo (st.) Berlin 29.06.1959 (Qu: Preu, S.73, FP.) **Gerhard STRÖHMANN**, Dr.med., * Thale/Harz 25.07.1933, Chefarzt für Radiologie in Berlin, seit 1993 wohnh. in Zepernick b. Berlin, S.v. Revisor **EDGAR Bruno Paul STRÖHMANN** aus Bad Sachsa u. Bankangest. **Helene GRÖBEL**.
Kinder **STRÖHMANN**, geb. Berlin (Qu: FP.; Preu, S.73):
1. **Bernd**, Dr.med., * 12.11.1959, HNO-Arzt, wohnh. in Berlin; oo Mai 2003 **Silvia SCLÄFEREIT**, * Ludwigsfelde 13.04.1968, 2 Kinder.
2. **Uta**, * 20.12.1962, Grundschullehrerin in Berlin, wohnh. 2000 u. 2002 in Berlin.

XIVi **Doris PREUSCHHOF**, * Königsberg 16.08.1936 (Qu: Preu, S.73), Lehrerin in Magdeburg, wohnh. 2002 in Magdeburg, + 05.05.2014, (T.v. XIIIh).
oo (st.) Perleberg 24.09.1960 (Qu: Preu, S.73), o/o Magdeburg 2003 (Qu: Doris Preuschhof) **Horst ROMPF**, Dr.phil., * Celle 09.12.1933, Fachoberschullehrer in Magdeburg.
Kinder **ROMPF**, geb. Magdeburg (Qu: FP.):
1. **Frank**, * 29.11.1960, Baufacharbeiter, 2003 wohnh. in Laatzen b. Hannover; oo (1) Magdeburg 19.05.1984 (Qu: Doris Rompf), o/o Magdeburg 1986 **Sabine SCHWARZ**, * Magdeburg circa 1960, 1 Sohn; oo (st.) (2) Blankenburg/Harz 15.08.1986 (Qu: Doris Rompf) **Kerstin ISER**, * Staßfurt/Anhalt 30.12.1961 (Qu: FP.), 1 Sohn, (Kind Marcus in die Ehe mitgebracht).
2. **Michael**, Dr.med., * 31.01.1963, Urologe, wohnh. 2003 in Gardelegen/Anhalt, 2 Kinder; oo (st.) Magdeburg 04.08.1984 (Qu: Doris Rompf) **Birgit WEIß**, * Magdeburg 21.09.1963 (Qu: FP.).
3. **Thomas**, * 23.11.1966, Nachrichtentechniker bei der Bahn, wohnh. 2003 in Hannover; oo (st.) Stralsund 13.10.1995 (Qu: Doris Rompf) **Kathleen SCHUPPE**, * Magdeburg 05.04.1968 (Qu: Doris Rompf).

XIVj **Ulrich PREUSCHHOF**, * Königsberg 24.12.1939 (Qu: Preu, S.73; Tel.buch 1994), Verw.beamter u. Dipl.-Finanzwirt in Remscheid; wohnh. 1994 in Remscheid, + Düsseldorf 29.04.2000 (Qu: FP.), <> Remscheid Mai 2000, (S.v. XIIIh).
oo Remscheid 03.09.1965 (Qu: Preu, S.73; Tel.buch 2004) **Heidrun FOLTIS**, * Blankenfelde Kr. Teltow 09.09.1943, rk., wohnh. 2004 in Remscheid.
Kinder **PREUSCHHOF**, geb. Remscheid:
1. **Eva**, * 30.05.1967 (siehe XVg).
2. **Marion**, * 16.02.1970 (siehe XVh).
3. **Arndt**, * 12.02.1973 (Qu: FP.; Int.; Arndt Preuschhof; Tel.buch 2002, 2004), rk., 1992-97 Jura-Studium in Köln, Rechtsreferendar am LG Düsseldorf, WissHK am Rechswiss. Seminar der Univ. zu Köln, wohnh. 1994-97 in Köln, 1997-99 in Remscheid, 2000 in Frankfurt/M., ab 2002 in Berlin, 2015 in 14057 Berlin, Leonhardtstr. 20; o-o **Ulrike ZILER**, Sohn PAUL Moritz **PREUSCHHOF**, * . Berlin 08.09.2015.

XIVk **Hellmut PREUSCHHOF**, Dr. rer. nat., * Königsberg 04.05.1941 (Qu: Preu, S.73; Tel.buch 1994, 2000, 2002, 2004; Tel.buch Berlin 1981 über Casp), Diss. "Bildung u. Zersetzung von 4-Methoxy-Semicarbaziden" 1969 an der Humboldt-Univ. in Berlin, Chemiker, hält Vorlesungen über Bauchemie, Chemie u. Umwelt an der Fachhochschule für Technik u.

Wirtschaft in Berlin, Bereich Berlin-Blankenburg, wohnh. 1981 u. 1994 in Berlin, ab 2000 in Wilhelmshorst, (S.v. XIIIh).
oo (st.) Berlin 21.09.1968 (Qu: Preu, S.73) **Brigitte FRÖLICH**, * Tambach-Dietharz Kr. Gotha 28.03.1945 (Qu: Preu, S.73; FP.), + Berlin 10.01.1985 (Qu: FP.).
o-o **Hannelore BAUM**, Angest. bei einer Versicherungsgesellschaft.
Kinder **PREUSCHHOF** aus der ersten Ehe, geb. Berlin:

1. **Antje**, * 29.04.1971 (Qu: FP., Tel.buch 2000), wohnh. 2000 in Neuenhagen b. Grevesmühlen.
2. **Claudia**, Dr., * 04.07.1975 (Qu: Arndt Preuschhof; Tel.buch 2000, 2002, 2004; Int. 2003), wohnh. 2000 u. 2004 in Berlin, Dipl.-Psych., wiss. Hilfskraft in Psychologie an der Humboldt-Univ., später an der Charité in Berlin, 2008 in Berlin promov. mit dem Thema "Wo und wie werden taktile und Vibrationsreize im Gehirn verarbeitet?", sie dankt ihrem Vater (meint wohl Doktor-Vater) Paul McCormick.

XIVl **Hans-Joachim (HANSI) PREUSCHHOF**, * Perleberg 09.02.1947 (Qu: Preu, S.73; Tel.buch 1994, 2000, 2002, 2004; Int. 2010 über Casp), Dipl.-Physiker, 1965 an der EOS in Wittenberge, wohnh. 1994 u. 2002 in Berlin, ab 2002 in Wilhelmshorst, (S.v. XIIIh).
oo (st.) Rostock 29.12.1974 (Qu: Irmtraut Preuschhof; Tel.buch 2004; FP., Int.) **Sabine GERLACH**, * Neukloster/Meckl. 20.12.1949; Studium an der Moskauer Filmhochschule im Fach Regie, Autorin u. Regisseurin im Ostseestudio Rostock des DFF, Mitarbeiterin beim Kinderprogramm in Berlin-Adlershof, Mitarbeiterin bei Kinderfilmen bei der DEFA, Moderatorin beim Kinderfernsehen, seit 1992 für den ORB in Potsdamtätig, seit 2002 Hauptabteilungsleiterin im ORB-Fernsehen, wohnh. 2004 in Wilhelmshorst.
Kinder **PREUSCHHOF**:

1. **Henner**, * Rostock 23.08.1976 (Qu: Arndt Preuschhof; Int. 2003), studiert seit 1997 Jura in Rostock, 2003 in Estland, 2004 in Berlin.
2. **Heide**, * Berlin 04.10.1977 (Qu: Arndt Preuschhof; Tel.buch 2000, 2002, 2004; Int.), Abitur 1997 in Berlin an der Pascal-Oberschule, wohnh. 2000 u. 2004 in Berlin.

XIVm **Maria PREUSCHHOF**, * Perleberg 13.10.1952 (Qu: Preu, S.73), wohnh. in Berlin, (T.v. XIIIh).
oo (st.) (1) Berlin 12.08.1972 (Qu: Irmtraut Preuschhof; FP.), o/o **Hans-Jürgen HEINE**, * Wittenberge 16.03.1952.
oo (st.) (2) Berlin 1978 (Qu: Irmtraut Preuschhof), o/o **Dieter HOHLWEIN**, * Königsberg 14.02.1947 (Qu: FP.).
oo (st.) (3) Berlin 23.04.1983 (Qu: FP.) **Gerd-Otto LÜDKE**, * Babelsberg 27.07.1942, wohnh. 2004 in Berlin.
Nicht ehel. Kind:

1. **Katrin PREUSCHHOF**, * Wittenberg Lutherstadt 06.01.1972 (Qu: FP.), nicht ehel., 2 Kinder; oo (st.) Caputh b. Potsdam 22.05.1999 (Qu: Irmtraut Ströhmann) **Heiko SCHWARZ**, * circa 1970 (04.05.), gelernter Dreher, später Vers.kaufmann, wohnh. 2003 in Schwanebeck Kr. Barnim.

Kind aus der zweiten Ehe:

2. **Inken HOHLWEIN**, * Berlin 05.05.1978 (Qu: FP.).

XVa **Almut PREUSCHHOF**, * Lüneburg 11.08.1959 (Qu: Preu, S.73; FP.; Tel.buch 1994, 2000, 2002, 2004), ~ Handorf Kr. Harburg 11.10.1959, Krankenschwester, 1979-80 u. 1985-89 in Nicaragua, Dipl.-Sozialarbeiterin, wohnh. seit 1989 in Nürnberg bzw. in Schwaig b. Nürnberg, (T.v. XIVb).
Kind:

1. **DORIAN Gabriel PREUSCHHOF**, * Managua/Nicaragua 02.10.1988 (Qu: FP.), nicht ehelich, wohnh. seit 1993 in Schwaig b. Nürnberg, seit 2011 in Spenge, S.v. **Tito Cesar Augusto Paralles ALVARADO** aus Nicaragua.

XVb **Mareile PREUSCHHOF**, * Celle 12.07.1961 (Qu: Preu, S.73; FP.), ~ Wienhausen b. Celle 17.10.1961, ev., 1983-86 Hebamme, 1986-90 Studium der Sozialpädagik, Dipl.-Sozialarbeiterin, ab 1991 als Sozialarbeiterin in Hannover tätig, wohnh. 1994 u. 2005 in Hannover, allein erziehend seit 1997, 2010 externes Studium der Theologie, 2013 Vikarin in Lippoldsberg, (T.v. XIVb).
o-o **Michael MÜLLER**, * 04.01.1962 in Diepholz, Ang. in Hannover, S.v. Buchhalter **FERDINAND Heinrich MÜLLER** u. **INGE Sophie SCHWARZE**:
Kinder **PREUSCHHOF**, geb. u. get. Hannover:

1. **ESTHER Maria Anna**, * 13.10.1993 (Qu: FP.), ~ Hannover 09.07.1995 (Ev. St.Nicolaik.).
2. **PAULA Sophie**, * 17.03.1997 (Qu: FP.), ~ Hannover 27.09.1998, (Ev. St.Nicolai).

XVc **Harald PREUSCHHOF**, * Nacka b. Stockholm/S 03.03.1958 (Qu: Preu, S.73; FP. Meißner), Service-Techniker für Gewächshäuser, seit 1981 Mitarbeiter in der Blumengärtnerei seines Vaters in Askeby in Östergötland/S, 2003 Gärtnerei wegen Insolvenz verkauft, seitdem LKW-Fahrer in Linköping/S, (S.v. XIVd).
oo Askeby in Östergötland/S 24.07.1982 (Qu: FP. Meißner) **EVA Brigitta JOHANSSON**, * Sundsvall/S 27.07.1959, wohnh. in Linghem-Askeby in Östergötland/S, seit 2004 in Linköping, T.v. **Lennart JOHANSSON** u. **Brigitta SIDEN**.
Kinder **PREUSCHHOF**, geb. Linköping/S:

1. **LARS Harald**, * 02.10.1984, (siehe XVIa).
2. **ANNA Kristina**, * 17.05.1986 (Qu: FP. Meißner), ~ (ba). Askeby in Östergötland/S 09-.08.1986; oo circa 2011 **Pedro CORRES**, (Tochter: **ALICIA Isabella**, * Askeby/S 22.09.2012; Sohn: **Anton**, * Juli 2014).
3. **Jenny Lena**, * 06.06.1990 (Qu: FP. Meißner), ~ (ba.) Askeby in Östergötland/S 28.07.1990.

XVd **Ingegerd PREUSCHHOF**, * Kinna in Västergötland/S 10.04.1959 (Qu: Preu, S.73; FP. Meißner), Schwestern- u. Altenhelferin, wohnh. in Linghem-Askeby in Östergötland/S, (T.v. XIVd).
oo Askeby in Östergötland/S 06.05.1978 (Qu: Ingolf Preuschhof) **Lennart NORDH**, * Motala in Östergötland/S 03.09.1956, ~ Linköping 1971, (bapt.Philadelphiak.), kirchl. Gemeindearbeiter u. Schreiner, S.v. **Ivar NORDH** u. **Inez KARLSSON**.

Kinder **NORDH**, geb. Linköping/S (Qu: FP. Meißner):
1. **Frida**, * 30.06.1979, ~ (ba) Linköping/S 08.04.1990, wohnh. in Kalmar/S als Krankenschwester; oo Dr. **Thomas NN**, 2 Kinder.
2. **Jakob**, * 02.07.1981, ~ (ba) Linköping/S 08.04.1990, wohnh. 2005 in Örebro/S; oo Bohus-Malmön/S 31.07.2005 **Sofia RYDELL**, * Munkedal/S 30.11.1980, (Tochter **Esther**, * 23.07.2013), (Qu: Mdl. Mitteilung).
3. **Julia**, * 19.10.1983, ~ (ba) Linköping/S 17.01.1993; oo Djursholm/S 17.12.2012 **Hugo EDGREN**, * Visby/Gotland 05.05.1982.
4. **Sebastian**, * 04.02.1988.
5. **Oliver**, * 09.09.1992.

XVe **Gunvor PREUSCHHOF**, (PREUSCHHOF als Ehename), * Nacka b. Stockholm/S 12.07.1963 (Qu: Preu, S.73; FP. Meißner), ~ Linköping/S 02.09.1980, Freizeitleiterin, zuletzt Altenbetreuerin in einem Reha-Zentrum u. Kindererzieherin in der Bibelschule "Arken" mit Seelsorgepraxis in Stockholm/S, wohnh. 2001 in Alunda/S, 2003 Skoby, Alunda/S, (T.v. XIVd).
oo Stavby b. Alunda/S 06.10.2001 (Qu: Ingolf Preuschhof; Anzeige) **Kjell KARLSSON**, (Ehename: PREUSCHHOF), * Stavby b. Alunda/S 22.06.1959 (Qu: FP.), ev., Fotohändler, wohnh. 2001 in Alunda/S, Albertinas väg 34, S.v. L andwirt **Bengt KARLSSON** u. **Frida VIKLUND**.
Kind:
1. **DAVID Kjell Ingolf PREUSCHHOF**, * Uppsala/S 26.01.2004 (Qu: FP).

XVf **SIGRID Roswitha PREUSCHHOF**, * Linköping/S 10.06.1966 (Qu: Preu, S.73; FP. Meißner), ~ Särna/S Juli 1966 (Christengemeinschaft), Operationsschwester, wohnh. in Örtomta in Östergötland/S, (T.v. XIVd).
oo Örtomta 10.06.1996 (Qu: Ingolf Preuschhof) **Bo NIKLAS Gilbert KINDSTRAND**, * Rappestad in Östergötland/S 21.12.1965 (Qu: FP. Meißner), ~ 19.06.1966, ev., wohnh. in Örtomta in Östergötland/S, S.v. **Per KINDSTRAND** u. **Merit ERIKSSON**.
Kinder **KINDSTRAND**, geb. Linköping/S (Qu: FP. Meißner):
1. **TILDA Charlotte Emilie**, * 20.02.1992, .~ Askeby/S 02.05.1992.
2. **Carl ALBIN Erik**, * 03.04.1993, .~ Askeby/S 03.07.1993.
3. **ELIN Karolina Roswitha**, * 22.09.1994, .~ Askeby/S 19.11.1994.

XVg **Eva PREUSCHHOF**, * Remscheid 30.05.1967 (Qu: FP.; Tel.buch 1994; Arndt Preuschhof), Bankkauffrau, wohnh. 1994 vermutl. in Mannheim, 1999 in Remscheid, (T.v. XIVj).
oo Remscheid 02.09.1994 (Qu: Arndt Preuschhof) **Volker HAAK**, * Remscheid 25.09.1969, Bankkaufmann u. Dipl.-Wirtschaftsinformatiker in Mannheim, arbeitet bei der Barmer Ersatzkasse in Remscheid, 2 Kinder, S.v. **Friedrich HAAK** u. **Anneliese NN**.

XVh **Marion PREUSCHHOF**, * Remscheid 16.02.1970 (Qu: FP, Arndt Preuschhof), rk., Dipl.-Finanzwirtin, wohnh. 1999 in Remscheid, (T.v. XIVj).
oo Remscheid 16.06.1995 (Qu: Arndt Preuschhof) **Andreas KLEIN**, * Remscheid 30.06.1967, Bauingenieur, arbeitet 1999 in Düsseldorf bei Ph. Holzmann AG, 2 Kinder, S.v. **Detlev KLEIN** u. **Jutta ZWIEBLER**.

XVIa **LARS Harald PREUSCHHOF**, * Linköping/S 02.10.1984 (Qu: FP. Meißner), ~ Linghem-Askeby 01.12.1984, wohnh. bis 2004 in Linghem-Askeby, seitdem in Linköping/S, (S.v. XVc).
oo **Sandra NN**.
Sohn: **Hugo**, * 05.09.2014.

2.2.7 Plaßwich

► **Helga Brigitt PREUSCHOFF**, * Plaßwich 1937 unehel. (?), (Qu: Index Gb. Braunsberg-9, ~ Braunsberg, ihre Mutter könnte eine **Elisabeth PREUSCHOFF** sein.

2.2.8 Rodelshöfen

I► **Johannes PREUSCHOFF**, (PREISCHOFF), * circa 1655, + nach 1711.
Kind:
1. **Michael PREUSCHOFF**, * circa 1685 (siehe II).

II **Michael PREUSCHOFF**, (PREISCHOFF), * circa 1685, wohnh. 1712 in Rodelshöfen, (S.v. I).
oo Braunsberg 27.06.1711 (Qu: Trb. Braunsberg) **Anna BORMKI**, * circa 1680 (Qu: nicht im Tb. Braunsberg), wohnh. 1712 in Rodelshöfen, T.v. **Michael BORMKI** (tot 1711).
Kind:
1. **Barbara PREUSCHOFF**, * Rodelshöfen b. Braunsberg, ~ Braunsberg Mai 1712 (Qu: Tb. Braunsberg) (P: Andreas SCHULTZ; Anna, Ehefr. von Georg SCHULTZ).

2.2.9 Schillgehnen

► **Vincenz PREUSCHOFF**, * 1820-1889, wohnh. in Schillgehnen, + Schillgehnen 1889 (Qu: Index Bb. Braunsberg).

2.2.10 Stangendorf

► **Hans PREUSCHOFF**, * circa 1545, Bauer in Stangendorf, Pate 1580 in Stangendorf; oo circa 1570 **Anna NN**, wohnh. in Stangendorf.
Kind:
1. **Anna PREUSCHOFF**, * Stangendorf (Qu Preu, S.68; Mo, S.7; Tb. Braunsberg), ~ Braunsberg 05.09.1575 (P: Bürger Simon REIßAW, Anna, Ehefr. v. Georg LINSOWE [?] in Stangendorf).

► **Georg PREUSCHOFF**, * 1625-1655, 1685 wohnh. in Stangendorf u. Pate in Betkendorf (Qu: Tb. Braunsberg; Preu, S.68).

► **Michael PREUSCHOFF**, (PREISCHOFFT), * 1705-1720, wohnh. 1746 in Stangendorf, + Stangendorf 22.05.1762 (Qu: Bb. Braunsberg), (unklar, ob das Todesdatum zu dieser Person gehört).
Kinder **PREUSCHOFF**:
1. **NN**, * 1745-1746, + Stangendorf 22.05.1746 (Qu: Bb. Braunsberg), (Vorname nicht erw.).
2. **Magdalena PREUSCHOFF**, * 1750-1755, 1778 wohnh. in Stangendorf u. Patin in Braunsberg (Qu: Tb. Braunsberg).

2.2.11 Weideabfindung

► **Josef PREUSCHOFF**, * 1840-1913, + Weideabfindung 1913 (Qu: Index Bb. Braunsberg).

2.2.12 Willenberg

► **Peter PREUSCHOFF**, * 1625-1655, wohnh. 1681 in Willenberg, seine Frau ist 1681 Patin in Frauenburg (Qu: Tb. Frauenburg).

► **Michael PREUSCHOFF**, (PREISCHOFF), * 1690-1720, 1742 Bauer u. Pate in Willenberg (Qu: Tb. Braunsberg).

► **Josef PREUSCHOFF**, * err. 1844, 1897 Besitzer in Willenberg, + Willenberg 09.12.1900 im 43. Lj., <> Braunsberg 14.12.1900 (Qu: Index Bb. Braunsberg; EZ Dez. 1900); oo Braunsberg 1897 (Qu: Index vom Trb. Braunsberg) **Elisabeth LAWS**, * 1845-1875, 1897 verw. **OSTROWSKI**, wohnh. in Braunsberg, + Braunsberg 22.10.1914 im 62. Lj., hat Kinder (Qu: Index Bb. Braunsberg; EZ Okt. 1914).

2.2.13 Zagern

► **Caspar PREUSCHOFF**, (PRIßHOF), * circa 1605, wohnh. 1632 in Zagern; oo circa 1630 **Dorothea NN**, wohnh. 1832 in Zagern.
Kind:
1. **Dorothea PREUSCHOFF**, * Zagern (P: Jacob SCHULZ; Elisabeth, Ehefr. v. Georg BOMGART), ~ Braunsberg 28.06.1632 (Qu: Tb. Braunsberg).

► **Jacob PREUSCHOFF**, (PREISCHOFF), * 1660-1700, Bauer in Zagern, Pate 1726 in Frauenburg (Qu: Tb. Frauenburg), + Zagern 06.05.1727 (Qu: Bb. Braunsberg); oo 1700-1720 **Elisabeth NN**, * 1670-1700, aus Zagern**;** oo (2) Parlack 28.10.1727, sie als Witwe, **Andreas LANG**, * Tiedmannsdorf, Bauer zu Parlack, ~ Gr. Rautenberg 13.10.1680 (Qu: Trb. Braunsberg; Tb. Gr. Rautenberg), S.v. Bauer **Andreas LANG** in Parlack (+ vor 1727) (lt. Trb.) bzw. **Andreas LANG** in Tiedmannsdorf u. **Elisabeth NN** (lt. Tb.).

I► **Michael PREUSCHOFF**, (PREISCHOFFT), * circa 1695 (Qu: Trb. Braunsberg), Zeuge viell. 1741 in Schillgehnen.
Kind:
1. **Regina PREUSCHOFF**, * circa 1715 (siehe II).

II **Regina PREUSCHOFF**, (PREISCHOFFT), * circa 1715, wohnh. 1739-57 in Zagern, Patin 1736 in Willenberg, + Zagern 10.04.1770 (Qu: Bb. Braunsberg), als Anna Regina BOMGARTIN, (T.v. I).
oo circa 1738 **Johannes BOMGART**, (BAUMGART), * circa 1715, 1739-57 Bauer in Zagern, + Zagern 16.03.1765 (Qu: Bb. Braunsberg).
Kinder **BOMGART**, geb. Zagern, get. Braunsberg (Qu: Tb. Braunsberg):
1. **Elisabeth**, ~ 19.09.1739 (P: Martin PREISCHOFF; Gertrud, Ehefr. v. Bartholomäus BOMGART).
2. **Michael**, ~ 21.08.1745 (P: Andreas PREISCHOFFT; Barbara, Ehefr. v. Martin PREUSCHOFT), + Zagern 04.11.1745

(Qu: Bb. Braunsberg), (Vorname nicht erw., daher Identität unsicher).
3. **Anton**, ~ 28.03.1749 (P: Georg PETER; Anna, T.v. Peter LANG).
4. **Regina**, ~ 14.05.1754 (P: Jacob BARTZ; Anna, Ehefr. v. Georg BOMGART).
5. **Franz**, ~ 24.11.1757 (P: Johannes BOMGART; Elisabeth, Ehefr. v. Anton REINKE), Knecht in Zagern, + Zagern 06.08.1778 m. 22 J. an Durchlauf (Qu: Bb. Braunsberg).
6. **Gertrud**, * circa 1760 (Qu: nicht Tb. Braunsberg), + Zagern 24.05.1762 (Qu: Bb. Braunsberg).

► **Franz PREUSCHOFF**, (PREISCHOFFT), * 1680-1730, wohnh. in Zagern, + Zagern 02.05.1759 (Qu: Bb. Braunsberg).

► **Johann PREUSCHOFF**, * err. 1788, + Zagern 12./19.05.1885 als Altsitzer m. 97 J. 2 M.

► **Josef PREUSCHOFF**, * 1770-1800, erw. 1824 als Bauer u. Pate in Zagern (Qu: Tb. Braunsberg).

► **Peter PREUSCHOFF**, * 1780-1805, erw. 1829 als Bauer in Zagern u. als Pate in Braunsberg bei EHLERT (Qu: Tb. Braunsberg).

► **Elisabeth PREUSCHOFF**, * 1810-1830, erw. 1847 u. 1851 als Magd u. Jgf. in Zagern; Patin 1847, 1851 in Frauenburg (Qu: Tb. Frauenburg).

► **Dorothea PREUSCHOFF**, * Zagern 1835-1845, erw. 1860 als Mädchen in Zagern u. als Patin in Braunsberg (Qu: Tb. Braunsberg).

► **Johann PREUSCHOFF**, * 1810-1885, wohnh. in Zagern, + Zagern 1885 (Qu: Index Bb. Braunsberg), viell. S.v. Peter PREUSCHOFF in Zagern.

2.3 Ksp. Frauenburg

Abb. 7: Dom in Frauenburg (Foto: E. Preuschhof)

2.3.1 Betkendorf

► **Martin PREUSCHOFF**, * 1620-1650, wohnh. 1675 in Betkendorf; oo 1645-1670 **Dorothea NN**, * 1620-1650 (Qu: Preu, S.75), wohnh. in Betkendorf, Patin 1675 in Frauenburg.

► **Jacob PREUSCHOFF**, * 1660-1680 (Qu: nicht im Tb. Frauenburg), wohnh. 1715 in Betkendorf; oo circa 1680 **Anna NN**, * 1660-1680, Patin 1715 in Betkendorf bei T.v. Franz PREUSCHOFF (Qu: Preu, S.75).

► **Jacob PREUSCHOFF**, * 1700-1720, 1767 Bauer in Betkendorf.
Kind:
1. **Anna PREUSCHOFF**, * 1730-1750, aus Betkendorf, Patin 1767 in Narz (Qu: Tb. Frauenburg).

I► **Anton** (oder **Andreas**) **PREUSCHOFF**, * circa 1755, 1815 Bauer in Betkendorf, bezeichnet als "visitans pater colonum".
Kind:

1. **Catharina PREUSCHOFF**, * circa 1785 (siehe II).

II **Catharina PREUSCHOFF** (PREUSCHOF), * err. 1789, wohnh. 1815 in Betkendorf, (T.v. I).
oo Großkoerpen Ksp. Mehlsack 20.11.1815, er 24 J., sie 26 J. alt (Qu: Trb. Langwalde Kr. Braunsberg über Bettina Müller), **Andreas FLIGG/PFLÜGGE**, * err. 1791, ehemals Gärtner in Wusen, Dekanat Mehlsack, wohnh. in Betkendorf.
Kind:
1. **Andreas FLIGG/PFLÜGGE**, * Betkendorf 08.11.1815 (Qu: Tb. Frauenburg), ~ Frauenburg 22.11.1815 (P: Laurentius, S.v. Bauer Anton PREUSCHOF u. Dorothea, T.v. Bauer Anton PREUSCHOF, beide in Betkendorf).

► **Anton PREUSCHOFF**, * err. 1779 (Qu: nicht im Tb. Frauenburg), 1835 u. 1837 Bauer u. Schulze in Betkendorf, + Betkendorf 04.12.1842 m. 63 J. (Qu: Bb. Frauenburg), <> Frauenburg 06.12.1842; oo circa 1805 **Magdalena NN**, * circa 1785, wohnh. 1835 in Betkendorf, erw. bis 1835.

► **Josef PREUSCHOFF**, * Betkendorf 07.02.1898 (Qu: Merten 1982, S.215), Arbeiter, wohnh. vor 1945 in Frauenburg, Turmstr. 30, + Uetersen 1947 m. 49 J. (Qu: Merten 1982, S.215); oo circa 1925 **Agnes BOROWSKI**, * circa 1900, wohnh. vor 1945 in Frauenburg, Turmstr. 30.

2.3.2 Dittersdorf

► **Pawel PREUSCHOFF**, * circa 1450, erw. 1486 u. 1501 in Preuschhoff b. Dittersdorf (Qu: Preu, S.49).

► **Valentin PREUSCHOFF**, * circa 1450, erw. 1487 in Preuschhof b. Dittersdorf (Qu: Preu, S.49).

► **Wilhelm PREUSCHOFF**, * circa 1510, erw. 1536 u. 1570 in Dittrichsdorf. (Qu: Preu, S.49).

2.3.3 Dit-A

I **Benedict PREUSCHOFF**, * circa 1515, urk. 1552, 1570 u. 1587 in Dittersdorf, + nach 1587 (Qu: Preu, S.49; Rb. Domkap. Arch.), in den Rechnungsbüchern des Episkopats Ermland (Tarifa totius) wird noch am 10.02.1778 der Ortsname "Dittershoff et Preüschoff" aufgeführt, ein Beweis dafür, dass in der Nachbarschaft von Dittersdorf der Familienname "PREUSCHOFF" sich aus dem Ortsnamen "Preußhoff" gebildet hat.
oo (1) circa 1538 **Anna NN**, * circa 1515, wohnh. in Dittersdorf.
oo (2) 1555 **Sofia NN**, * circa 1525, wohnh. 1584 in Dittersdorf u. Patin in Karschau.
Kinder **PREUSCHOFF** aus der ersten Ehe (urk. belegt nur für Martin u. Gertrud; aber aufgrund von versch. Indizien sehr wahrscheinlich):
1. **Ambrosius/Brosie**, * circa 1538 (siehe IIa).
2. **Mattheus**, * circa 1540, erw. 1567 als Trauzeuge in Braunsberg; oo circa 1565 **Justina NN**, * circa 1540, Patin 1567 von Johannes PREUSCHOFF in Stangendorf u. 1575 von Anna PREUSCHOFF in Braunsberg.
3. **Gertrud**, * circa 1545; oo Braunsberg 29.06.1572 (Qu: Preu, S.49 u. 68; Rb. Domkap. Arch.), (Zeuge: Ambrosius PREUSCHOFF) **Donatius KAMMER**, * circa 1545.
4. **Thomas**, * circa 1545 (siehe IIb).
5. **Martin**, * circa 1555 (siehe IIc).

Kinder **PREUSCHOFF** aus der zweiten Ehe:
6. **Benedict**, * vor 1559 (siehe IId).
7. **Bartholomäus**, * circa 1560 (siehe IIe).

IIa **Ambrosius/Brosie PREUSCHOFF**, (PREUSCHHOFF), * circa 1538 (Qu: Preu, S.49 u. 68; Rb. Domkap. Arch.; ZGAE 25/1935, S.471; Trb. Braunsberg), aus Braunsberg, erw. 1579 im Steuerregister der Altstadt Braunsberg wegen 4 ½ Hufen in Stangendorf, wohnh. 1580 in Stangendorf, Pate 1568 in Braunsberg, 1574, 1585 u. 1586 in Stangendorf, Zeuge 1572 in Stangendorf, 1572 u. 1573 in Braunsberg, (S.v. I).
oo circa 1560 (Qu: Mo, S.1) **Anna NN**, * circa 1540 (Qu: Mo, S.1; Tb. Braunsberg), 1568 Patin in Braunsberg.
Kinder **PREUSCHOFF**, geb. Stangendorf, get. Braunsberg (Qu: Preu, S.68; Mo, S.1; Tb. Braunsberg):
1. **NN**, * circa 1560 (Qu: nicht Mo; nicht Tb. Braunsberg), aus Stangendorf; oo Bludau 02.07.1580 (Qu: Preu, S.68; Trb. Braunsberg) **Georg RAUTENBERG**, * circa 1555 (Qu: Preu, S.68).
2. **Anna**, * 19.03.1567 (P: Georg LEMCKE; Justina, Ehefr. v. Mattheus PREUSCHOFF).
3. **Regina**, ~ 18.02.1569, Taufort nicht im Tb. erw. (P: Johannes PREUß; Agatha MAR), aus der Klopp...uh, wohnh. 1591 in Klenau, 1592 in Stangendorf; oo Sonnenberg bzw. Braunsberg 22.11.1592 (Qu: Mo-Index; Trb. Braunsberg) **Jacob HOLTZ**, * circa 1565 (Qu: Mo-Index), vom Sonnenberg, (viell. ~ Braunsberg 18.07.1571 als S.v. Johannes HOLTZ u. Elisabeth NN).
4. **Magdalena**, ~ 10.06.1571 (P: Georg MADINGEL [?]; Anna, Ehefr. v. Georg LANCK...[?]).
5. **Matthäus**, ~ 15.02.1575 (P: Georg LEMKE; Gretha).

IIb **Thomas PREUSCHOFF**, * circa 1540, kauft 1576 von seinem Vater Land (Name nicht bekannt), erw. am 05.04.1582 in Dittersdorf u. als Pate in Bludau (Qu: Preu, S.49 u. 68; Rb. Domkap. Arch.; Tb. Bludau), (S.v. I).
Kind:

1. **Emerantiana PREUSCHOFF**, * circa 1575, am 29.08.1599 wohnh. in Dittersdorf u. Patin in Vierzighuben (Qu: Preu, S.49; Rb. Domkap. Arch.; Tb. Bludau).

IIc **Martin PREUSCHOFF**, * circa 1550, aus Dittersdorf, kauft 1587 von seinem Vater (Name nicht genannt) Land, am 17.12.1595 wohnh. in Zagern u. Pate in Bludau, 1600 in Dittersdorf (Qu: Preu, S.49; Rb. Domkap. Arch.), (S.v. I).
oo circa 1580 **Walpurgis NN**, * circa 1555, am 01.05.1600 Patin in Bludau (Qu: Preu, S.49; Rb. Domkap. Arch.; Tb. Bludau).
Kind:
1. **Balthasar PREUSCHOFF** (Filiation wahrscheinl. aufgrund von 2 Patenschaften), * circa 1600 (siehe IIIa).

IId **Benedict PREUSCHOFF**, * vor 1559, 1584 Bauer in Karschau, erw. im Febr. 1585 u. am 16.11.1586 als Trauzeuge in Karschau (Qu: Preu, S.66; Kryzeminski), (S.v. I).
oo Karschau 18.01.1579 **Gertrud NN**, * circa 1555, wohnh. 1579 u. 1584 in Karschau, Patin 1579 in Vierzighuben,, 1586 in Karschau, 1596 u. 1597 in Münsterberg (Qu: Preu, S.66; Tb. Bludau; Trb. Bludau).
Kinder **PREUSCHOFF**, geb. Karschau, get. Bludau:
1. **Catharina**, * circa 1580, Patin am 19.11.1595 in Karschau (Qu: Tb. Bludau).
2. **Jacob**, ~ 22.07.1584 (siehe IIIb).

IIe **Bartholomäus PREUSCHOFF**, * circa 1560, 1587-1605 Bauer in Vierzighuben, + Vierzighuben 19.11.1610/11.11.1611 (Qu: Preu, S.50; Mo, S.4), (S.v. I).
oo Vierzighuben Ksp. Bludau 19.01.1586 (Qu: Preu, S.50; Trb. Bludau; Mo-Index) **Clara BARTELT**, * circa 1565 (Qu: Mo, S.4; Tb. Bludau), wohnh. 1587-1605 in Vierzighuben, erw. bis 1621 in Vierzighuben, + nach 05.09.1621 (Qu: Preu, S.50), T.v. Bauer u. Kirchenvorsteher **Johannes BARTELT** u. **Gertrud NN**.
Kinder **PREUSCHOFF**, geb. Vierzighuben, get. Bludau:
1. **Gertrud**, ~ 01.03.1587 (siehe IIIc).
2. **Anna**, ~ 17.01.1589 (Qu: Preu, S.51; Mo, S.4a; Tb. Bludau), (handelt sich lt. Mo. um das Geburtsdatum) (P: Ambrosius HERT; Anna, T.v. Asman NN aus Vierzighuben), erw. bis 1612 in Vierzighuben.
3. **Elisabeth**, * 1592 (siehe IIId).
4. **Agnes**, * 1595 (Qu: Preu, S.51; Mo, S.4a; Mo-Index; nicht im Tb. Bludau), lebte am 02.10.1614.
5. **Regina**, ~ 25.03.1597 (siehe IIIe).
6. **Jacob**, ~ 01.05.1600 (siehe IIIf).
7. **Valentin**, ~ 13.02.1605 (siehe IIIg).

IIIa **Balthasar PREUSCHOFF**, (PREISCHOFF, PREISCHAFFT, PREUSCHAFFT, PREUSHOFF, PREISHOFF), * circa 1600 (Qu: Preu, S.50), aus Dittersdorf, wohnh. 1631-57 in Dittersdorf, Pate 1633, 1634 in Dittersdorf, Zeuge wohl 1651 in Schafsberg, + vor 08.07.1661 (Qu: Preu, S.50; Vk. Frauenburg), (S.v. IIb).
oo circa 1630 (Qu: Mo-Index) **Sabina NN**, * circa 1610 (Qu: Preu, S.50; Tb. Bludau), wohnh. 1631-57 in Dittersdorf, Patin 1636 u. 1651 in Vierzighuben.
Kinder **PREUSCHOFF**, geb. Dittersdorf, get. Frauenburg (Qu: Preu, S.49-50; Vk. Frauenburg; Tb. Frauenburg):
1. **ANNA Dorothea**, ~ 05.05.1631 (P: Martin PETER, Friedrich PETER, beide aus Willenberg), Patin 1661 in Frauenburg.
2. **Peter**, ~ 14.03.1635 (P: Peter HARTMAN; Regina, Fr. v. Valentin PREUSCHOFF in Vierzighuben).
3. **Balthasar**, ~ 11.02.1637 (siehe IVa).
4. **Martin**, ~ 11.04.1639 (siehe IVb).
5. **Dorothea**, ~ 16.01.1643 (Qu: Mo-Index) (P: Andreas BRETFELT; Catharina, Ehefr. v. Adam WEIMAN), Patin 1661 in Frauenburg; oo Dittersdorf Ksp. Frauenburg 18.11.1663 (Qu: Vk. Frauenburg; Mo-Index; Trb. Frauenburg) **Thomas HARTMANN**, * circa 1640 (Qu: nicht im Tb. Frauenburg).
6. **Jacob**, ~ 23.04.1646 (Qu: Mo-Index) (P: Walbrecht KOLBERG; Michael TH...ICH).
7. **Regina**, ~ 14.05.1649 (Qu: Mo-Index) (P: Johannes ...ERSCH; Regina FISCHER).
8. **Ignaz**, ~ 24.07.1651 (Qu: Mo-Index) (P: Valentin PREUSCHOF aus Vierzighuben; Anna, Ehefr. v. Peter HARTMAN aus Dittersdorf).
9. **Georg**, ~ 08.04.1657 (P: Georg MARQUART; Elisabeth, Ehefr. v. Val. SCHRÖTER), Pate 1712 in Dittersdorf.

IIIb **Jacob PREUSCHOFF**, * Karschau, ~ Bludau 22.07.1584 (Qu: Preu, S.66; Vk. Bludau u. Schalmey; Tb. Bludau) (P: Matthias LENERT aus Klaukendorf; Sofia, Ehefr. v. Benedict PREUSCHOF aus Dittersdorf), mit seiner Frau Anna Mitglied der Elendsbruderschaft in Bludau, wohnh. 1624 in Alt Münsterberg, 1626 in Pettelkau, + vor 1666, (S.v. IIc).
oo (1) Bludau 20.11.1622 (Qu: Preu, S.66; Trb. Bludau; Mo-Index) **Anna TIEDMANN**, * Alt Münsterberg circa 1595 (Qu: nicht im Tb. Bludau), wohnh. 1612 in Münsterberg, + Alt Münsterberg 02.07.1624 (Qu: Preu), T.v. Einw. u. Eigenkätner **Matthäus TIEDMANN** in Alt Münsterberg u. **Catharina NN**.
oo (2) Alt Münsterberg Ksp. Bludau bzw. Schalmey 02.07.1624 (Qu: Preu, S.66; Vk. Bludau u. Schalmey; Mo-Index; Trb. Bludau) **Anna GOLDNAU**, (GOLLENAU), * Pettelkau circa 1595, wohnh. 1626 in Pettelkau, T.v. **Paul GOLDNAU** in Pettelkau u. **Elisabeth NN**.
Kind aus der zweiten Ehe:
1. **Gertrud PREUSCHOFF**, * Pettelkau, ~ Bludau 09.02.1626 (Qu: Vk. Bludau u. Schalmey; nicht im Tb. Bludau).

IIIc **Gertrud PREUSCHOFF**, * Vierzighuben, ~ Bludau 01.03.1587 (Qu Preu, S.50; Mo, S.4; Tb. Bludau) (P: Jacob SCHRÖTER; Catharina, Ehefr. v. Asman RAUTENBERG), + nach 07.10.1624 (Qu: Preu, S.50), (T.v. IId).
oo VierzighubenKsp. Bludau 13.04.1603 (Qu: Preu, S.50; Mo-Index; Trb. Bludau) **Alexander RAUTENBERG**, * Vierzighuben, ~ Bludau 12.03.1566 (Qu: Preu, S.50; Mo, S.7b; nicht im Tb. Bludau), Bauer in Vierzighuben, S.v. Bauer

Erasmus RAUTENBERG u. **Anna NN**.
Kinder **RAUTENBERG**, geb. Vierzighuben, get. Bludau (Qu: Preu, S.51; Tb. Bludau):
1. **Anna**, ~ 27.06.1604 (Qu: Mo, S.7b) (P: Georg HOFMANN; Anna, Ehefr. v. Caspar LIDICH).
2. **Elisabeth**, ~ 09.11.1606 (Qu: Mo, S.7b) (P: Caspar LIDIG; Justina, Ehefr. v. Franz REBERGK).
3. **Helena**, ~ 15.07.1608 (P: Alexander GERMAN; Regina, Ehefr. v. Georg HOFFMANN, beide aus Vierzighuben).
4. **Sabina**, ~ 02.04.1610 (P: Peter HOLTZ; Catharina, Ehefr. v. Martin SCHULZ, beide aus Vierzighuben).
5. **Regina**, ~ 13.05.1612 (P: Caspar WAGNER aus Tolkemit; Anna, T.v. Bartholomäus PREUSCHOFF, Vierzigh.).
6. **Georg**, ~ 02.10.1614 (P: Schulze Franz REBERGK; Anna, Ehefr. v. Martin SCHULTZ, beide aus Vierzighuben).
7. **Peter**, ~ 31.12.1615 (P: Georg HARWART; Anna, Ehefr. v. Thomas SCHWARTZ).
8. **Markus**, ~ 06.05.1618 (P: Marcus SCHULTZ; Margaretha, Ehefr. v. Andreas ROCHEL, beide aus Karschau).
9. **Andreas**, ~ 30.11.1620 (P: Urban BENER; Catharina, Ehefr. v. Johannes HOFFMANN), ("Helena" als Mutter wohl ein Fehler).
10. **Catharina**, ~ 21.09.1624 (P: Valentin HOFFMANN; Regina, T.v. verst. Georg HOFFMANN, beide ausVierzigh.).

IIId **Elisabeth PREUSCHOFF**, * Vierzighuben 1592, ~ Bludau (Qu: Preu, S.51; Mo, S.4a u. 5; nicht im Tb. Bludau), wohnh. 1619-25 in Karschau, (T.v. IId).
oo Karschau Ksp. Bludau 14.07.1619 (Herleitung nicht ganz klar) (Qu: Preu, S.51; Mo, S.5; Trb. Bludau) **Ambrosius SCHOPP**, (SCHOLZ, SCHOP), * Karschau, ~ Bludau 03.04.1594 (Qu: Tb. Bludau), Bauer in Karschau, S.v. Bauer **Bartholomäus SCHOPP** in Karschau u. **Catharina NN**.
Kinder **SCHOPP**, geb. Karschau, get. Bludau (Qu: Preu, S.51; Mo, S.5; Tb. Bludau):
1. **Elisabeth**, ~ 19.11.1620 (P: Nicolaus HOFMANN; Pres..., Ehefr. v. Simon MESER, beide aus Karschau).
2. **Anna**, ~ 21.05.1623 (P: Paul GERMAN; Ehefr. v. Georg LAY).
3. **Helene**, ~ 20.04.1625 (P: Mark SCHULTZ; Gertrud, Ehefr. v. Jergen JEERMAN, beide aus Karschau).

IIIe **Regina PREUSCHOFF**, * Vierzighuben, ~ Bludau 25.03.1597 (P: Matthias HOFFMANN; Hedwig, Ehefr. v. Alexander GERMAN, beide aus Vierzighuben), wohnh. 1620-42 in Alt Münsterberg (Qu: Preu, S.51; Mo, S.4; Tb. Bludau), + Alt Münsterberg nach 20.03.1644, (T.v. IId).
oo Münsterberg Ksp. Bludau 17.11.1619 (Qu: Preu, S.51; Mo, S.12; Trb. Bludau) **Balthasar REHBERG**, (REBERGK), * circa 1595 (Qu: Preu, S.51; nicht im Tb. Bludau), Schulze in Alt Münsterberg, S.v. Schulze **Martin REHBERG** u. **Valpurgis BURCHART**.
Kinder **REHBERG**, geb. Alt Münsterberg, get. Bludau (Qu: Preu, S.51; Mo, S.12; Tb. Bludau):
1. **Catharina**, ~ 01.10.1620 (P: Jacob ROCHEL; Regina, T.v. Matthäus HINCZ, beide aus Münsterberg).
2. **Georg**, ~ 17.03.1622 (P: Mathias TOLCH; Elisabeth, Ehefr. v. Jeor. HILBRANT aus Frauenburg).
3. **Matthäus**, ~ 21.09.1624 (P: Georg HARWARTH; Catharina, Ehefr. v. Urban APIARI...).
4. **Anna**, ~ 05.03.1631 (P: Johannes RENTEL; Anna, Ehefr. v. Georg CLORTS).
5. **Laurentius**, ~ 23.07.1634 (P: Georg ELERT; Anna, Ehefr. v. Peter ..., beide aus Bludau).
6. **Peter**, ~ 02.07.1638 (P: R. D. Achatius HEGNER; Ehefr. v. Laurentius ALBRECHT).
7. **Valentin**, ~ 16.02.1642 (P: Johannes BOMGARDT; Dorothea, Ehefr. v. Johannes RENTEL, beide Münsterberg).

IIIf **Jacob PREUSCHOFF**, (PREISCHAFFT, PREUSCHAFFT, PREUSCHOFT, PREISCHOF), * Vierzighuben, ~ Bludau 01.05.1600 (P: Peter HOLTZ; Valpurgis, Fr.d. Martin PREUSCHOFF in Dittersdorf), Bauer auf Erbhof in Rahnenfeld (Qu: Mo, S.4a u. 7; Preu, S.51; Vk. Frauenburg; Tb. Bludau), + Rahnenfeld 08.09.1658/25.11.1685, (S.v. IId).
oo Frauenburg zw. 17.04.1626 u. 1632 **Dorothea PETER**, * circa 1612 (Qu: Preu, S.51; Vk. Frauenburg; Mo, S.7), aus Rahnenfeld, wohnh. 1632-57 in Rahnenfeld.
Kinder **PREUSCHOFF**, geb. Rahnenfeld, get. Frauenburg (Qu: Preu, S.51; Vk. Frauenburg; Tb. Frauenburg):
1. **Jacob**, ~ 12.09.1632 (siehe IVc).
2. **Catharina,** ~ 24.10.1634 (P: Valentin PETER aus Rahnenfeld); oo (1) Frauenburg 08.09.1658 (Qu: Preu, S.51; Trb. Frauenburg; Vk. Frauenburg) **Caspar FISCHER**, * circa 1630 (Qu: Preu, S.51; nicht im Tb. Bludau), + 1677-1678; oo (2) Frauenburg 25.09.1678 (Qu: Vk. Frauenburg; Trb. Frauenburg) **Johannes ZIMMERMANN**, jun., * circa 1625.
3. **Dorothea**, ~ 23.04.1637 (P: Jacob PREUSCHAFFT; Regina, Ehefr. v. Friedrich BARTEL); oo Frauenburg 14.10.1663 (Qu: Vk. Frauenburg; Mo; Trb. Frauenburg) **Gregor HARTMANN**, * circa 1635, aus Dittrichsdorf (Qu: nicht im Tb. Frauenburg).
4. **Elisabeth**, ~ 15.09.1639 (P: Andreas PETER u. Anna, Ehefr. v. Valten PETER, beide aus Betkendorf).
5. **Peter**, ~ 07.02.1642 (siehe IVd).
6. **Anna**, ~ 02.04.1644, Patin 1674 in Dittersdorf, 1675 in Frauenburg, + Kl. Rautenberg 28.07.1712 (Qu: Bb. Gr. Rautenberg); oo Kl. Rautenberg 01.11.1676 (Qu: Trb. Gr. Rautenberg) **Michael HARNAU**, * circa 1645 (Qu: nicht im Tb. Gr. Rautenberg 1637-55), Kirchenvater in Kl. Rautenberg, + Kl. Rautenberg 1705 (Qu: Bb. Gr. Rautenberg); oo (1) **NN**, + Apr. 1676 in Kl. Rautenberg.
7. **Johannes**, ~ 06.01.1647 (siehe IVe).
8. **Bartholomäus**, ~ 14.08.1650 (nicht 1649) (P: Jacob KOLBERG; Gertrud, Ehefr. v. Anton Wi...), viell. Pate 1689 (als famulus), wohl erw. 1675 in Vierzighuben.
9. **Valentin**, ~ 17.02.1657 (siehe IVf).
10. **Georg**, ~ 17.02.1657 (siehe IVg).

IIIg **Valentin PREUSCHOFF**, (PRISCHOFF, PRISCHOF), * Vierzighuben, ~ Bludau 13.02.1605 (P: Paul TIDMANN aus Karschau; Catharina, Ehefr. v. Martin SCHULTZ, aus Vierzighuben), wohnh. 1633-51 in Vierzighuben, Bauer auf dem Erbhof ebd., erw. bis 1663, Pate 1652 in Katzenhöfen b. Braunsberg (Qu: Mo, S.4a; Preu, S.50, 51 u. 52; Tb. Bludau), + Vierzighuben + zw. Nov. 1662 u. 25.11.1663 (Qu: Preu, S.52), (S.v. IId).

oo Vierzighuben Ksp. Bludau 24.10.1632 (Qu: Preu, S.50 u. 52; Trb. Bludau) **Regina EICHHOLZ**, * circa 1610 (Qu: Mo, S.12), aus Rahnenfeld, wohnh. in Vierzighuben, erw. bis 1648, Schw.v. Catharina EICHHOLZ, T.v. Bauer **Laurentius EICHHOLZ** in Rahnenfeld.
Kinder **PREUSCHOFF**, geb. Vierzighuben, get. Bludau:
1. **Laurentius**, ~ 10.08.1633 (siehe IVh).
2. **Elisabeth**, ~ 11.11.1634 (Qu: Preu, S.52; Mo; nicht im Tb. Bludau; nicht im Tb. Frauenburg), lebte 1652 in Vierzighuben.
3. **Regina**, ~ 17.04.1636 (siehe IVi).
4. **Johannes**, ~ 14.05.1638 (siehe IVj).
5. **Balthasar**, ~ 28.12.1639 (siehe IVk).
6. **Jacob**, * 23.09.1641 (Qu: Preu, S.58 u. 76; Mo-Index, Mo, S.13; nicht im Tb. Bludau), (Datum u. Zordnung kann nicht stimmen).
7. **Anna**, ~ 23.12.1641 (siehe IVl).
8. **Thomas**, ~ 15.12.1643 (Qu: Preu, S.52; Mo, S.13; Tb. Bludau), wohnh. 1673 in Vierzighuben, Pate 1670-73 in Vierzighuben.
9. **Jacob**, ~ 11.07.1649 (Qu Mo, S.13; Mo-Index; Preu, S.52; Tb. Bludau), (wohl nicht der am 03.11.1674 genannte Locator u. Schulze in Heinrichsdorf).
10. **Peter**, ~ 09.10.1651 (siehe IVm).

IVa **Balthasar PREUSCHOFF**, (PREUSCHAFFT, PREUSHOFF, PREISCHOFF), * Dittersdorf, ~ Frauenburg 11.02.1637 (P: Peter FISCHER; Elisabeth, ...v. Jacob KLAWISCHE), wohnh. 1663-78 in Dittersdorf (Qu: Preu, S.50 u. 76; Vk. Frauenburg; Mo, S.4; Tb. Frauenburg), + vor 1691, (S.v. IIIa).
oo Frauenburg 19.11.1663 (Qu: Vk. Frauenburg; Trb. Frauenburg) **Elisabeth HARTMANN**, * Dittersdorf, ~ Frauenburg 06.11.1637 (Qu: Mo, S.4; Preu, S.76; Tb. Frauenburg), z.Zt. der Geburt von Anna als Elisabeth u. "soluta" (unverh.) bezeichnet; wohnh. 1663-78 in Dittersdorf, T.v. Peter **HARTMANN** aus Dittersdorf u. **Anna NN**.
Kinder **PREUSCHOFF**, geb. Dittersdorf, get. Frauenburg (Qu: Mo, S.4; Tb. Frauenburg; Vk. Frauenburg):
1. **Anna**, * vorehel., ~ 27.03.1663 in Frauenburg.
2. **Catharina**, * circa 1665 (Qu: nicht im Tb. Frauenburg) Patin 1703 in Frauenburg (Qu: Tb. Frauenburg).
3. **Thomas**, ~ 18.12.1667, (P u.a.: Johannes PREISCHOFF).
4. **Dorothea**, * 13.02.1669, ~ 17.02.1669, (P u.a.: Catharina, Ehefr. v. ... HARTMANN), Patin 1687 in Frauenburg.
5. **Elisabeth**, ~ 16.10.1672 (P: Georg HARNACK; Dorothea, Ehefr. v. Andreas SCHULTZ).
6. **Barbara**, ~ 22.12.1675 (P: Peter WEIß; Catharina Ehefr. v. Simon HARNACK).
7. **Michael**, ~ 24.09.1678 (siehe Va).

IVb **Martin PREUSCHOFF**, (PREUSCHAFFT, PREISCHOFF), * Dittersdorf, ~ Frauenburg 11.04.1639 (Qu: Mo, S.10; Vk. Frauenburg; Mo-Index; Tb. Frauenburg) (P: Abraham ROLFFSDORFF; Anna, ... v. Peter HAR...), wohnh. 1680-83 in Dittersdorf, + tot 1707, (S.v. IIIa).
oo Dittersdorf Ksp. Frauenburg 29.01.1679 (Qu: Vk. Frauenburg; Trb. Frauenburg) **Anna WULFF**, (WOLFF, WOLF) (Qu: Mo, S.10; Tb. Frauenburg), ~ Frauenburg 02.04.1646, wohnh. in Dittersdorf, (viell. ident. mit Anna, Ehefrau v. Martin PREISCHOFF, + Stangendorf 11.06.1740), T.v. **Gregor WULFF** u. **Potentia BÖRNER**.
Kinder **PREUSCHOFF**, geb. Dittersdorf, get. Frauenburg:
1. **Anna**, ~ 07.04.1680 (siehe Vb).
2. **Dorothea**, ~ 08.02.1683 (siehe Vc).

IVc **Jacob PREUSCHOFF**, (PREISCHOFF), * Rahnenfeld ~ Frauenburg 12.09.1632 (Qu: Preu, S.51; Mo, S.7; Vk. Frauenburg; Trb. Frauenburg; Tb. Frauenburg) (P: Johannes FEDERAU; Tochter Justina EICHOLTZ in Rahnenfeld), wohnh. 1662-73 in Vierzighuben, Bauer auf Erbhof in Rahnenfeld, am 03.11.1674 zum Lokator u. Schulzen in Heinrichsdorf ernannt, + nach 1676, (S.v. IIIf).
oo Frauenburg 07.02.1661 (Qu: Preu, S.76; Vk. Frauenburg; Trb. Frauenburg) **Justina REHNKE**, (GESTIN, RENKE), * circa 1640 (Qu: Preu, S.58 u. 76; Vk. Frauenburg; nicht im Tb. Frauenburg), aus Rahnenfeld, wohnh. in Vierzighuben, erw. bis 1680, + Vierzighuben nach 10.12.1680 (Qu Preu, S.58 u.76; Vk. Frauenburg), T.v. **Friedrich REHNKE**.
Kinder **PREUSCHOFF**, geb. Vierzighuben, get. Bludau:
1. **Johannes**, ~ 18.01.1662 (P: Caspar FISCHER; Catharina, ...v. Schultheiß Jacob ...) (Qu: Preu, S.58; Tb. Bludau; Mo, S.7; Mo-Index).
2. **Peter**, ~ 08.12.1663 (siehe Vd).
3. **Jacob**, ~ 21.07.1666 (Qu: Preu, S.58; Tb. Bludau; Mo, S.7b; Mo-Index), (Patin: Regina, Ehefr. v. Bartholomäus PREUSCHOFF, Vierzighuben), Pate viell. in Braunsberg-Altstadt; oo Vierzighuben 24.01.1700 (Qu: Preu, S.58; Trb. Bludau) **Catharina HELMKE**, (HELMEK), * circa 1670 (Qu: Preu, S.58; nicht im Tb. Bludau 1660-1680; Tb. Bludau), Patin 1704 in Vierzighuben, T.v. **Paul HELMKE**.
4. **Georg**, ~ 16.02.1668 (siehe Ve).
5. **Martin**, ~ 04.10.1669 (Qu: Preu, S.59; Mo, S.7b; Tb. Bludau) (P: Peter WONNENBERG; Elisabeth, ...v. Peter...).
6. **Michael**, ~ 15.08.1671 (Qu: Mo, S.7b; Mo-Index; Preu, S.59; Tb. Bludau) (P: Michael KOLBRECHT; Dorothea, Ehefr. v. Matthäus HOMON aus Vierzighuben).
7. **Valentin**, * Mai 1673 (siehe Vf).

IVd **Peter PREUSCHOFF**, (PREUSHOFF, PREUSCHAFF, PREUSCHAFT, PREISCHOFF), * Rahnenfeld, ~ Frauenburg 07.02.1642 (P: Thomas EICHOLTZ; Gertrud FEDERAU), Bauer auf dem Erbhof in Rahnenfeld, erw. bis 1704 (Qu: Preu, S.51; Vk. Frauenburg; Tb. Frauenburg), (erw. am 01.03.1689 als Patin Dorothea, Ehefr. v. Peter PREISCHOF in Rahnenfeld; viell. ist es die 2. Ehefr.), (S.v. IIIf).

oo (1) Frauenburg 22.11.1676 (Qu: Vk. Frauenburg; Mo-Index; Trb. Frauenburg) **Elisabeth PETER**, * circa 1650 (Qu: Preu, S.51; nicht im Tb. Frauenburg), aus Krebsdorf, wohnh. in Rahnenfeld, erw. bis 1691 (Qu: Tb. Frauenburg), Witwe v. **NN MATTÄI**, T.v. Matthäus **Martin PETER** aus Krebsdorf (Kreuzdorf) (Qu: Vk. Frauenburg).
Kinder **PREUSCHOFF**, geb. Rahnenfeld, get. Frauenburg (Qu: Mo-Index; Vk. Frauenburg; Tb. Frauenburg):

1. **Elisabeth**, ~ 08.10.1677 (P: Gregor HARTMANN; Elisabeth, Ehefr. v. Martin FEDERAU in Rahnenfeld).
2. **Johannes**, ~ 17.12.1678 (P: Martin LEKRADT aus Schafsberg; Anna, T.v. Georg FESTER aus Krebsdorf), erw. 1713 in Frauenburg; oo circa 1705 **Elisabeth NN**, * circa 1678 (Qu: Tb. Frauenburg), Patin 1713 in Frauenburg.
3. **Andreas**, ~ 07.11.1680 (Qu: Preu, S.51) (P: Daniel PETER aus Krebsdorf; Catharina, Ehefr. v. Johannes PREUSCHOFF, aus Barkau [Birkau]), + vor 1694.
4. **Peter**, ~ 09.04.1682 (siehe Vg).
5. **Georg**, ~ 18.12.1683 (P: Bartholomaeus PETER aus Krebsdorf; Justina, Ehefr. v. Jacob PREUSCHOFF aus Vierzighuben).
6. **Christina**, (Catharina lt. Mo.), ~ 13.07.1685, (Paten nicht lesbar).
7. **Jacob**, ~ 04.04.1687 (Qu: Preu, S.76) (P: Bauer Georg HARWART in Schot...; Dorothea, Ehefr. v. Bauer Andreas PETER in Betkendorf), besucht 1700 das Gymnasium in Braunsberg, Bauer, Pate 1726 in Frauenburg; oo vermutl. **Anna NN**, 1715 Patin in Frauenburg.
8. **Catharina**, ~ 17.10.1689 (P: Martin FEDDERAU; Dorothea, T.v. Laurentius PREISCHOF).
9. **Georg**, ~ 11.04.1694, Zwilling (P: Johannes FEDDERAU; Carolina [?], Ehefr. v. Georg WULF).
10. **Andreas**, ~ 11.04.1694 (P: Andreas LECKRADT; Elisabeth, .. v. Laurentius ...), Zwilling.

IVe **Johannes PREUSCHOFF**, (PREUCKSCHOFF, PREISCHOFT), * Rahnenfeld, ~ Frauenburg 06.01.1647 (P: Johannes GRUNWALT; NN PREUSCHOFT), Bauer in Barkau (Birkau), erw. bis 1695 (Qu: Preu, S.51 u. 88; Vk. Frauenburg; Tb. Frauenburg), (S.v. IIIf).
oo circa 1668 **Catharina NN**, * circa 1647 (Qu: Preu, S.88 u. 51), wohnh. in Barkau (Birkau), erw. bis 1691.
Kind:

1. **Anna PREUSCHOFF**, * 1668-1670 (Qu: Tb. Bludau), wohnh. in Barkau (Birkau), Patin 1686 in Vierzighuben.

IVf **Valentin PREUSCHOFF**, (PREISCHOF), * Rahnenfeld, ~ Frauenburg 17.02.1657 (Qu: Preu, S.51; Vk. Frauenburg; Mo, S.7; Tb. Frauenburg), Zwilling, 1689 Bauer auf dem Erbhof in Rahnenfeld, + 1689-1691 (Qu: Fecker), (S.v. IIIf).
oo Frauenburg Nov. 1688 (nach 25.11.) (Qu: Preu, S.51; Trb. Frauenburg;) **Elisabeth KOLBERG**, * circa 1660; Vk. Frauenburg; nicht im Tb. Frauenburg), aus Frauenburg (Qu: Vk. Frauenburg); oo (2) Frauenburg 11.11.1691 **Simon GEHRMANN** (Qu: Preu, S.51), T.v. **Christophorus KOLBERG** in Frauenburg u. **Dorothea MARQUARDT**.
Kind:

1. **Bartholomäus PREUSCHOFF**, * Rahnenfeld oder Frauenburg, ~ Frauenburg 21.08.1689 (P: Gregor KOLBERGK; Elisabeth, Ehefr. v. Peter PREISCHOF), (Qu: Preu, S.51; Tb. Frauenburg; Vk. Frauenburg).

IVg **Georg PREUSCHOFF**, (PREISCHOFF, PREISCHOF, PREISHOFF, PREUSCHOFT), * Rahnenfeld, Zwilling, ~ Frauenburg 17.02.1657 (nicht 1656) (P: Johannes ELERT; Elisabeth, T.v. Barth. KALHORN), 1685 Bauer in Rahnenfeld, später Bauer auf Erbhof in Karschau, wohnh. in Bludau, ab 1686 Mitglied in der Elendsbruderschaft in Bludau (Qu: Preu, S.51 u. 52; Vk. Frauenburg; Fecker 1999, S.103; Mo, S.7; Tb. Frauenburg), + Karschau 1697-1698 (Qu: Preu, S.52), (S.v. IIIf).
oo Bludau 25.11.1685 (Qu: Preu, S.52; Trb. Bludau) **Regina HOHMANN**, (HOMAN), * Karschau circa 1660 (Qu: nicht im Tb. Bludau), ab 1686 Mitglied der Elendsbruderschaft Bludau in Karschau, erw. bis 1693; T.v. **Peter HOHMANN** in Karschau, oo (2) Bludau (19.11.?) 1698 (Qu: Trb. Bludau) **Peter EWERT**, S.v. Bauer **Peter EWERT**.
Kinder **PREUSCHOFF**, geb in Karschau, get. Bludau (Qu: Preu, S.52; Tb. Bludau):

1. **Elisabeth**, ~ 14.04.1688 (P: Bauer Jacob HOMAN; Elisabeth, Ehefr. v. Peter PREUSCHOFT aus Rahnenfeld), Patin 1713 in Bludau.
2. **Peter**, ~ 12.02.1691 (P: Jüngling Georg PREUSCHOFT aus Vierzighuben; Anna, T.v. Bartholomäus KRIGER aus Barkau [Birkau]).
3. **Anna**, ~ 21.10.1693 (P: Peter ALBRECHT jun. aus Bludau; Anna, Ehefr. v. ... HOMANN aus Karschau), wohnh. 1716 in Vierzighuben, Patin 1716 in Münsterberg u. in Vierzighuben.
4. **Catharina**, ~ 22.02.1696 (P: Johannes ALBRECHT; Gertrud, Ehefr. v. Simon EICHOLTZ).
5. **Dorothea**, ~ 02.07.1697 (P: Johannes SCHRÖTER; Tochter Dorothea FESTER), Patin 1719 in Vierzighuben.

IVh **Laurentius PREUSCHOFF**, (PREISHOFF), * Vierzighuben, ~ Bludau 10.08.1633 (nicht 1631 in Betkendorf) (P: Bartholomäus PRENGEL aus Karschau; Regina, Ehefr. v. Ambrosius R...), Bauer auf Erbhof in Betkendorf, 1685 ausdrücklich dort erw., 1660-93 mehrmals Pate oder Trauzeuge (Qu: Preu, S.52; Mo-Index; Tb. Braunsberg; Tb. Bludau; Tb. Frauenburg; Trb. Frauenburg; Int. 2004), + Betkendorf 22.03.1725 m. 91 J. (Qu: Preu, S.52; Bb. Frauenburg), (viell. war Laurentius vorher mit einer **Catharina NN** verheiratet, da Cath., Frau v. Laurentius, 1659 Patin war), (S.v. IIIg).
oo (1) Betkendorf 20.10.1660 Ksp. Frauenburg (Qu: Vk. Frauenburg; Trb. Frauenburg) **Dorothea PETER**, * Betkendorf, ~ Frauenburg 11.04.1635 (Qu: nicht im Tb. Frauenburg; Preu, S.52), wohnh. in Betkendorf, Patin mehrmals 1661-91, + vor 1699, oo (1) Frauenburg 24.04.1657 (Qu: Preu, S.52; Trb. Frauenburg; Vk. Frauenburg), **Jacob REGENBRECHT**, * Krebsdorf (Kreuzdorf) circa 1630, + circa 1660, T.v. Bauer **Valentin PETER** in Frauenburg u. **Anna NN**.
oo (2) circa 1699 **Catharina NN,** * circa 1640, Patin 1699 in Betkendorf (Qu: Tb. Frauenburg).
Kinder **PREUSCHOFF** aus der ersten Ehe, geb. Betkendorf, get. Frauenburg (Qu: Preu, S.52; Vk. Frauenburg; Tb. Frauenburg; Mo-Index):

1. **Valentin**, ~ 06.03.1662 (siehe Vh).
2. **Anna**, * und ~ Jan. 1664 (P: Johannes BOMGART aus Zagern; Dorothea, Ehefr. v. Andreas PETER), Patin 1677 u. 1678 in Frauenburg; oo (1) Frauenburg 18.02.1685 (Qu: Preu, S.52; Vk. Frauenburg; Mo; Trb. Frauenburg) **Peter HARTMANN**, * Frauenburg 22.02.1656 (Qu: nicht im Tb. Frauenburg; Casp), + vor 1709; oo (2) Frauenburg

29.07.1709 (Qu: Fecker; Vk. Frauenburg; Trb. Frauenburg) **Johann GESCHKE**, (JESKI), * circa 1655, S.v. **Peter JESKI** in Braunsberg.

3. **Elisabeth**, ~ 03.11.1668 (P: Andreas PETER; Elisabeth, Ehefr. v. Johannes PREUSCHOFF).
4. **Georg**, * 07.03.1671 (siehe Vi).
5. **Franz**, * circa 1672 (siehe Vj).

IVi **Regina PREUSCHOFF**, (PREISCHOF, PRISCHOF), * Vierzighuben, ~ Bludau 17.04.1636 (P: Martin RAUTENBERG aus Vierzighuben; Sabine, Ehefr. v. Balthazar PREISCHOF, beide aus Dittrichsdorf), wohnh. 1665-78 in Zagern (Qu: Mo-Index, Preu, S.50 u. 52; Tb. Bludau), + Zagern 23.09.1678/07.11.1694 (Qu: Preu, S.52), (T.v. IIIg).
oo Braunsberg 25.11.1663 (Qu: Preu, S.52; Mo, S.12; Detmer, S.65) **Johannes BAUMGART**, (BOMGART), * Zagern, ~ Braunsberg 12.06.1641 (Qu: Tb. Braunsberg), Bauer in Zagern, S.v. Bauer **Georg BAUMGART** in Zagern u. **Elisabeth NN**.
Kinder **BAUMGART**, geb. Zagern, get. Braunsberg (Qu: Preu, S.52; Mo, S.12):

1. **Georg**, ~ 12.03.1665.
2. **Peter**, ~ 21.11.1666.
3. **Anna**, ~ 24.01.1669.
4. **Johannes**, ~ 30.12.1670, (oder * in Neukirchhöhe).
5. **Regina**, ~ 22.02.1673.
6. **Andreas**, ~ 01.12.1675.
7. **Elisabeth**, ~ 23.09.1678.

IVj **Johannes** (Hans) **PREUSCHOFF**, (PREISCHOFF, PREISCHOFT), * Vierzighuben, ~ Bludau 14.05.1638 (P: Thomas HARWARDT; Ehefr. v. Johannes HOLTZ aus Vierzighuben), wohnh. 1663-83 in Alt Münsterberg, 1712 Bauer auf dem Schulzenhof, Schulze u. Kirchenvater in Alt Münsterberg, erw. bis 1685 (Qu: Preu, S.52 u. 53; Mo, S.9; Vk. Bludau; Tb. Bludau), + Alt Münsterberg 1714 (Qu: Preu, S.53; Fecker 1999, S.116; Bb. Bludau nicht vorhanden), (S.v. IIIg).
oo Bludau 1662 (Qu: Preu, S.52/53; Mo, S.9b; Trb. Bludau; Mo-Index) **Elisabeth RENTEL**, * Alt Münsterberg, ~ Bludau 19.10.1638 (P: Laurentius, S.v. Albrecht ... aus Bludau; Valentin PREUSCHOFF aus Vierzighuben), wohnh. in Alt Münsterberg, erw. bis 1676 (Qu: Mo, S.9; Vk. Bludau; Tb. Bludau; Tb. Braunsberg), + Münsterberg 1712 (Qu: Fecker 1999, S.115), T.v. Schulze **Johannes RENTEL** in Alt Münsterberg u. **Agnes NN**.
Kinder **PREUSCHOFF**, geb. Alt Münsterberg, get. Bludau (Qu: Mo, S.9 u. 9b; Preu, S.53; Tb. Bludau):

1. **Elisabeth**, ~ 16.09.1663 (siehe Vk).
2. **Regina**, ~ 16.09.1663, als Zwilling (P: Johannes BOMGARTH; Elisabeth, Ehefr. v. Peter PRENGEL).
3. **Peter**, ~ 17.01.1666 (P: Simon ALBRECHT; Regina, Ehefr. v. Balthasar PREISCHOFT aus Vierzighuben).
4. **Anna**, ~ 25.07.1668 (siehe Vl).
5. **Dorothea**, ~ 06.03.1671 (P: Jacob GREI... aus Zagern; Elisabeth, Ehefr. v. Simon ALBRECHT).
6. **Catharina**, ~ 22.11.1673 (P: Johannes BOMGART aus Za-gern; Justina, Ehefr. v. Jacob PREISCHOFF aus Vierzighuben), Patin 1698 u. 1701 in Münsterberg, + Elbing; oo Karschau Ksp. Bludau 12.02.1702 (Qu: Preu, S.53; Trb. Bludau) **Andreas FELDKELLER**, * circa 1670 (Qu: Preu, S.53), aus Elbing.
7. **Johannes**, ~ 12.03.1676 (P: Peter HOMAN aus Alt Münsterberg; Dorothea, Ehefr. v. Laurentius ECKOLTZ aus Karschau), + Alt Münsterberg vor 05.02.1683 (Qu: Preu, S.53).
8. **Ursula**, ~ 25.03.1677 (P: Gregor GERMAN; Anna, Ehefr. v. Simon HINCZ), Patin 1706 u. 1707 in Alt Münsterberg.
9. **Jacob**, ~ 14.07.1680 (siehe Vm).
10. **Johannes**, ~ 05.02.1683 (siehe Vn).

IVk **Balthasar** (Baltzer) **PREUSCHOFF**, (PREISCHOF), * Vierzighuben, ~ Bludau 28.12.1639 (P: Jacob PREISCHOFF aus Rahnenfeld), wohnh. 1666-78 in Vierzighuben, erw. bis 1697 (Qu: Preu, S.52 u. 54; Vk. Bludau; Tb. Bludau; Mo, S.13), + Vierzighuben nach 21.11.1706 (Qu: Preu, S.54), (S.v. IIIg).
oo Braunsberg 22.11.1665 (Qu: Preu, S.54; Mo-Index; Detmer, S.66) **Regina BAUMGART**, (BOMGART), * Zagern, ~ Braunsberg 10.02.1638 (Qu: Mo, S.4a; Vk. Bludau; Tb. Bludau), wohnh. 1666-78 in Vierzighuben, erw. bis 1697, + Vierzighuben 04.10.1697 (Qu: Preu, S.54), T.v. Bauer **Georg BAUMGART** in Zagern u. **Elisabeth NN**.
Kinder **PREUSCHOFF**, geb. Vierzighuben, get. Bludau (Qu: Preu, S.55; Mo, S.4a; Tb. Bludau):

1. **Elisabeth**, ~ 29.09.1666.
2. **Anna**, ~ 06.05.1668 (P: Peter KLEFELDT; Christina, Ehefr. v. Jacob PREISCHOFF).
3. **Regina**, ~ 03.12.1669 (siehe Vo).
4. **Johannes**, ~ 28.04.1671 (P: Michael KOLBERGK; Catharina, Ehefr. v. Laurentius HILBRAND aus Dittersdorf).
5. **Peter**, * Juni 1673 (siehe Vp).
6. **Gertrud**, ~ 23.04.1675 (siehe Vq).
7. **NN**, ~ 06.04.1677 (Qu: Preu, S.55).
8. **Catharina**, ~ 21.11.1678 (siehe Vr).

IVl **Anna PREUSCHOFF**, (PRISCHOFF), * Vierzighuben, ~ Bludau 23.12.1641 (Qu: Preu, S.52; Tb. Bludau), wohnh. in Zagern, + Zagern 13.09.1694/1699 (Qu: Preu, S.52), (T.v. IIIg).
oo Zagern 15.11.1665 Ksp. Braunsberg (Qu: Preu, S.52; Mo, S.13; Detmer, S.66) **Jacob GREBER**, * Zagern, ~ Braunsberg 25.07.1644 (Qu: Tb. Braunsberg), 1665 Bauer in Zagern, + Zagern 13.02.1720 (Qu: Bb. Braunsberg), S.v. **Silvester GREBER** u. **Rosa NN**.
Kinder **GREBER**, geb. Zagern, get. Braunsberg (Qu: Preu, S.52; Tb. Braunsberg):

1. **Michael**, ~ 18.08.1666, + Zagern 28.03.1721 (Qu: Bb. Braunsberg).
2. **Regina**, ~ 16.04.1668.
3. **Anna**, ~ 04.05.1670, (P u.a.: Dorothea, Ehefr. v. Laurentius PREUSCHOFF).

4. **Elisabeth**, ~ 18.05.1671, (P u.a.: Elisabeth, Ehefr. v. Johannes PREISCHOFF).
5. **Catharina**, ~ 26.11.1672.
6. **Anna**, ~ 07.07.1674.
7. **Gertrud**, ~ 13.04.1676.
8. **Dorothea**, ~ 21.02.1678.
9. **Barbara**, ~ 20.05.1680.
10. **Christina**, ~ 05.08.1682, (P u.a.: Dorothea, Ehefr. v. Peter PREUSCHOFF).
11. **Ursula**, ~ 22.02.1684.

IVm **Peter PREUSCHOFF**, * Vierzighuben, ~ Bludau 09.10.1651(P in Braunsberg: Gregor RECKWART; Catharina, Ehefr. v. Jacob OMY; P in Bludau: Urban GRÜNWALDT; Zebina [wohl Sabina], Ehefr. v. Balthasar PREISCHOFF aus Dittersdorf), wohnh. 1682 in Stangendorf, erw. bis 1696 in Stangendorf, (unklar, ob Täufling u. Bräutigam ident. sind) (Qu: Mo, S.13; Preu, S.52 u. 68; Tb. Braunsberg; Tb. Bludau), (S.v. IIIg).
oo 1675-1680 **Dorothea NN**, * circa 1655 (Qu: Preu, S.68; Tb. Braunsberg), erw. bis 1684 in Stangendorf.
Kinder **PREUSCHOFF**, geb. Stangendorf, get. Braunsberg (Qu: Tb. Braunsberg):
1. **Elisabeth**, * circa 1675, Patin 1692 in Braunsberg-Altstadt (der Name der Mutter ist nicht gesichert).
2. **Michael**, ~ 01.02.1682 (siehe IVm).
3. **Anna**, * 1675-1685, Patin 1693 u. 1695 in Stangendorf (der Name der Mutter ist nicht gesichert).

Va **Michael PREUSCHOFF**, * Dittersdorf, ~ Frauenburg 24.09.1678 (P: Johannes EICHOLTZ; Gertrud, Ehefr. v. Georg EICHOLTZ, Bauer in Schafsberg), (Qu: Mo, S.4; Tb. Frauenburg; Vk. Frauenburg), + vor 1735, (S.v. IVa).
Kind:
1. **Elisabeth PREUSCHOFF**, * err. 1707, + Frauenburg 20.06.1735 m. 28 J. (Qu: Bb. Frauenburg), (nicht erw., ob als Ehefr. oder als T.v. gest. Michael PREUSCHOFF).

Vb **Anna PREUSCHOFF**, (PREISCHOFF), * Dittersdorf, ~ Frauenburg 07.04.1680 (P: Bauer Peter LANG aus Willenberg; Anna, Ehefr. v. Laurentius HILBRANT aus Dittersdorf), wohnh. 1719 in Willenberg (Qu: Mo, S.10; Vk. Frauenburg; Tb. Frauenburg), + nach 1729 (Qu: nicht im Bb. Frauenburg, nicht im Bb. Braunsberg 1730-1740), (unklar, ob Täufling u. Ehefr. ident. sind), (T.v. IVb).
oo (1) Braunsberg-Keslin Ksp. Braunsberg 21.11.1706 (Qu: Trb. Braunsberg) **Peter WONNENBERG**, * circa 1680 (Qu: nicht im Tb. Braunsberg), wohnh. 1719 u. 1721 in Willenberg, + Willenberg 30.04.1727 (Qu: Bb. Braunsberg), (+ Willenberg 05.12.1721 ein Kind von Peter WONNENBERG).
oo (2) Betkendorf 06.11.1729 Johannes MARQUARDT) (Qu: Trb. Braunsberg) **Andreas MARX**, * circa 1680, wohnh. 1729 in Betkendorf (Qu: nicht im Bb. Frauenburg), S.v. **Johannes MARX** in Betkendorf.
Kind aus der ersten Ehe:
1. **Catharina WONNENBERG**, ~ Willenberg 06.10.1719 (Qu: Tb. Braunsberg) (P: Michael PREISCHOFF; Elisabeth, Ehefr. v. Johannes KNOBLAUCH).

Vc **Dorothea PREUSCHOFF**, * Dittersdorf, ~ Frauenburg 08.02.1683 Frauenburg (P: Andreas HILBRANDT; Dorothea, Ehefr. v. Andreas SCHULTZ aus Dittersdorf), wohnh. in Frauenburg (Qu: Mo, S.10; Vk. Frauenburg; Tb. Frauenburg), + Frauenburg 26.10.1767 m. 83 J. (Qu: Bb. Frauenburg), (T.v. IVb).
oo Frauenburg 19.04.1711 (Qu: Vk. Frauenburg; Trb. Frauenburg) **Georg HOGENDORF**, * Vorstadt, ~ Braunsberg 28.10.1676 (Qu: Tb. Braunsberg), 1728 Tagelöhner in Frauenburg, S.v. **Georg HOGENDORF** u. **Barbara NN**.
Kinder **HOGENDORF**:
1. **Elisabeth**, * err. 1712, + Frauenburg 15.10.1728 m. 16 J. (Qu: Bb. Frauenburg).
2. **Peter**, * err. 1716, + Frauenburg 22.07.1736 m. 20 J. (Qu: Bb. Frauenburg).

Vd **Peter PREUSCHOFF**, (PREUSCHOFT), * Vierzighuben, ~ Bludau 08.12.1663 (P: Gregor HARTMANN; Catharina, Ehefr. v. Paul SCHRÖTER), wohnh. 1692-1807 in Heinrichsdorf, Schulze ebd. (Qu: Preu, S.58 u. 79; Mo, S.7b; Vk. Bludau; M. Kryzeminski), + Heinrichsdorf 20.03.1733 m. 70 J. (Qu: Bb. Bludau), (S.v. IVc).
oo Heinrichsdorf 04.11.1691 (Qu: Preu, S.79; Mo-Index; Trb. Bludau) **Catharina SCHRÖTER**, * Vierzighuben, ~ Vierzighuben Dez. 1666 (Qu: Tb. Bludau), wohnh. in Heinrichsdorf, + Heinrichsdorf 21.01.1747 m. 81 J. als Witwe (Qu: Bb. Bludau), T.v. **Paul SCHRÖTER** in Vierzighuben u. **Catharina RENKE**.
Kinder **PREUSCHOFF**, (PREISCHOF), geb. Heinrichsdorf, get. Bludau (Qu: Preu, S.79; Mo, S.12a; Tb. Bludau):
1. **Anna**, ~ 10.08.1692 (P: Andreas SCHULTZ aus ; Gertrud, Ehefr. v. Schulze Georg BORN).
2. **Peter**, ~09.01.1694 (siehe VIa).
3. **Johannes**, ~ 08.06.1696 (siehe VIb).
4. **Gertrud**, ~ 04.02.1698 (P: Peter SCHRÖTER; Catharina, T.v. Johannes PREISCHOFT).
5. **Elisabeth**, ~ 09.02.1699 (P: Michael KRIEGER; Elisabeth, Ehefr. v. Johannes SCHRÖTER).
6. **Martin**, * 05.10.1701 (siehe VIc).
7. **Laurentius**, ~ 07.08.1704 (siehe VId).
8. **Catharina**, ~ 24.08.1707 (Qu: Vk. Bludau) (P: Georg TESTER), + Heinrichsdorf 09.01.1778 an Altersschwäche (Qu: Preu, S.79; Bb. Bludau), (ist nach HIPPLER u. Tb. Bludau T.v. Peter PREUSCHOFF u. Catharina ALBRECHT); oo Heinrichsdorf 04.11.1731 (Qu: Vk. Bludau; Trb. Bludau) **Martin BRAUN**, * Lunau err. 1697 (Qu: Vk. Bludau), Schulze in Heinrichsdorf, + Heinrichsdorf 02.03.1782 m. 85 J. (Qu: Bb. Bludau), S.v. libertinus **Andreas BRAUN** in Lunau.

Ve **Georg PREUSCHOFF**, (PREUSCHHOFF, PREISCHOFT, PREISCHOFF), * Vierzighuben, ~ Bludau 16.02.1668 (P: Paul SCHRÖTER; Elisabeth, Ehefr. v. Johannes PREUSCHOFF aus Alt Münsterberg), Bauer in Vierzighuben, wohnh.

1687-1710 in Vierzighuben (Qu: Mo, S.7b; Preu, S.58 u. 76; Vk. Bludau; Tb. Bludau), + Vierzighuben 19.03.1711/14.04.1712, (S.v. IVc).
oo Vierzighuben 20.11.1695 (Qu: Preu, S.59, Trb. Bludau; Mo-Index) **Anna SCHULZ**, (SCHULTZ), * Dittersdorf, ~ Frauenburg 07.04.1671 (P: Balthasar PREUSCHOFF; Catharina, Ehefr. v. Johannes HARTMAN), wohnh. in Vierzighuben, erw. bis 1711 (Qu: Vk. Bludau; Tb. Frauenburg), T.v. **Andreas SCHULZ** in Dittersdorf u. **Dorothea NN**.
Kinder **PREUSCHOFF**, geb. Vierzighuben, get. Bludau (Qu: Preu, S.59; Mo, S.7a; Tb. Bludau):

1. **Elisabeth**, ~ 23.09.1696 (P: Martin SCHRÖTER; Catharina, Ehefr. v. Peter PREISCHOFT), Patin 1709, 1713 in Bludau, + Bludau 1749 (Qu: Fecker 1999, S.118; nicht Bb. Bludau); oo Bludau 25.11.1715 (Qu: Preu, S.59, Trb. Bludau) **Simon GRUNENBERG**, * Pettelkau circa 1690 (Qu: Preu, S.59), + vor 1749 (Qu: Preu, S.59), S.v. Bauer **Bartholomäus GRUNENBERG**.
2. **Georg**, ~ 27.03.1698 (siehe VIe).
3. **Anna**, ~ 20.03.1700 (siehe VIf).
4. **Dorothea**, ~ 04.07.1702 (siehe VIg).
5. **Catharina**, ~ 09.06.1705 (P: Schulze Peter PREISCHOFF aus Heinrichsdorf; Regina, ... v. Johannes RECKQUARDT), + Vierzighuben 31.07.1742 m. etwa 34 J. an der fallenden Krankheit (Qu: Vk. Bludau; Bb. Bludau).
6. **Jacob**, ~ 15.04.1708 (P: Peter SCHULTZ; Cath., ... v. Georg H...), Pate 1761 in Vierzighuben, 1764 in Frauenburg (Qu: Tb. Frauenburg).
7. **Gertrud**, ~ 02.02.1710 (siehe VIh).

Vf **Valentin PREUSCHOFF**, (PREISCHOFF), * Vierzighuben Mai 1673, ~ Bludau (P: Bartholomäus PETER aus Kreutzendorff), wohnh. 1712 in Dietrichsdorf (Dittersdorf), libertinus ebd., erw. bis 1710 (Qu: Preu, S.50 u. 59; Mo, S.7b; Vk. Schalmey; Tb. Bludau), + vor 1739 (Qu: Vk. Schalmey), (S.v. IVc).
oo circa 1700 **Anna** (**Catharina** lt. Lühr 1933) **NN**, * circa 1675 (Qu: Preu, S.52; Vk. Frauenburg), wohnh. in Dietrichsdorf (Dittersdorf), (keine Sicherheit bei den Valentin PREUSCHOFF u. ihren Frauen).
Kind:

1. **Georg PREUSCHOFF**, * Dittersdorf, ~ Frauenburg 10.04.1712 (siehe VIi).

Vg **Peter PREUSCHOFF**, (PREUSCHAFF), * Rahnenfeld, ~ Frauenburg 09.04.1682 (P: Johannes ZIMMERMANN jun. in Frauenburg; Anna, Ehefr. v. Johannes FEDERAU aus Rahnenfeld), wohnh. 1713 in Frauenburg, 1717-20 in Elbing, 1723 in Tolkemit (Qu: Mo-Index; Vk. Frauenburg; Tb. Frauenburg), <> Elbing 01.03.1736 (Qu: Bb. Elbing), rk. (St. Nicolai), (S.v. IVd).
oo Elbing (St. Nicolai) 28.10.1711 (Qu: Vk. Frauenburg; Trb. Elbing) **Ursula MUNDAU**, * circa 1685 (Qu: nicht im Tb. Frauenburg), wohnh. in Frauenburg, Elbing u. Tolkemit, T.v. **Simon MUNDAU**.
Kinder **PREUSCHOFF**:

1. **Anna**, ~ Frauenburg 21.12.1713 (P u.a.: Elisabeth, Ehefr. v. Johannes oder Georg PREISCHOF), (Qu: Vk. Frauenburg; Mo-Index; Tb. Frauenburg).
2. **Peter**, ~ Elbing 16.08.1717, rk. (St. Nicolai) (P u.a.: Catharina WONNENBERG), (Qu: Tb. Elbing).
3. **Jacob**, ~ Elbing 30.01.1720, rk. (St. Nicolai), (Qu: Tb. Elbing).
4. **Johannes**, * Tolkemit 18.10.1723, ~ Tolkemit 24.10.1723 (P: Peter SCHIMMELPFENNIG; Gertrud, Ehefrau v. Caspar BRZEZINSKI), (Qu: Tb. Tolkemit; Hans-Jürgen Albrecht), <> Elbing 21.06.1733 (Qu: Bb. Elbing), rk. (St. Nicolai).
5. **Martin**, * Tolkemit 18.10.1723, ~ Tolkemit 24.10.1723 (P: Gregor ZIMMERMANN; Elisabeth, Ehefrau v. Michael REHBERG), (Qu: Tb. Tolkemit), <> Tolkemit 22.09.1724 (Qu: Bb. Tolkemit).
6. **Catharina**, ~ Elbing 16.06.1726 (Qu: Tb. Elbing), rk. (St. Nicolai), (P u.a.: Regina PETER).
7. **Euleria Elisabeth**, * 1725-1730, <> Elbing 10.05.1730 (Qu: Bb. Elbing).

Vh **Valentin PREUSCHOFF**, (PREISHOFF, PREISCHOFF), * Betkendorf, ~ Frauenburg 06.03.1662 (P: Andreas SCHULTZ aus Karschau; Catharina, ... v. ...ETZEL), wohnh. 1698-1709 in Dittersdorf, libertinus ebd. (Qu: Preu, S.52; Fecker; Vk. Frauenburg; Tb. Frauenburg), (S.v. IVh).
oo circa 1697 **Catharina NN**, * err. 1669 (Qu: Preu, S.52 u. 50; Fecker; Vk. Frauenburg), viell. Hoferbin in Dittersdorf, + Dittersdorf 14.06.1741 (Qu: Preu, S.50; Fecker; Bb. Frauenburg), 72 J. alt, vermutl. ident. m. Catharina HILBRAND, * Dittersdorf 08.12.1668, oo (1) Frauenburg 23.11.1692 Johannes FISCHER aus dem Ksp. Schalmey (+ vor 26.06.1696) (Qu: Fecker).
Kinder **PREUSCHOFF**, geb. Dittersdorf, get. Frauenburg (Qu: Vk. Frauenburg; Tb. Frauenburg; Mo-Index):

1. **Catharina**, ~ 23.10.1698 (P: Georg KLAWCKE; Dorothea, Ehefr. v. Andreas SCHULTZ), + vor 1709.
2. **Peter**, ~ 02.01.1701 (siehe VIj).
3. **Anna**, ~ 24.01.1704 (P: Gregor WITPAHL; Dorothea, Ehefr. v. Andreas HILBRAND), + 1704-1705.
4. **Anna**, ~ 14.06.1705 (P: Jacob SCHRÖTER; Elisabeth, Ehefr. v. Johannes FEDDERAU), + Willenberg 29.06.1741 (Qu: Bb. Braunsberg); oo Willenberg Ksp. Braunsberg 17.11.1728 (Qu: Trb. Braunsberg; Mo-Index) **Andreas MARQUARDT**, * Willenberg, ~ Braunsberg 21.10.1702 (Qu: Tb. Braunsberg), + Willenberg 01.02.1736 (Qu: Bb. Braunsberg), S.v. Bauer **Johannes MARQUARDT** in Willenberg u. **Elisabeth NN** (+ Schillgehnen 19.02.1732).
5. **Catharina**, ~ 15.07.1709 (P: Michael GRUNWALDT; Barbara, Ehefr. v. Johannes SCHNIGENBERG).

Vi **Georg PREUSCHOFF**, (PREISHOF; PREUSCHOFT; PREISCHHOFF), * Betkendorf 07.03.1671, ~ Frauenburg 11.03.1671 (P: Melchior RENKE; Gia..., Ehefr. v. Georg EICHOLTZ), Bauer u. villicus (Verwalter oder Gutspächter) in Betkendorf, wohnh. 1703-17 ebd., erw. bis 1734 (Qu: Int. 2004; Preu, S.52 u. 70 [falscher Bräutigam eingesetzt]; Mo, S.7; Vk. Frauenburg; Tb. Frauenburg), + Betkendorf 01.12.1736 (Qu: Bb. Frauenburg), mehr als 60 J. alt, (S.v. IVh).
oo Betkendorf Ksp. Frauenburg 05.12.1702 (Qu: Preu, S.70 [falsch]; Fecker; Vk. Frauenburg; Trb. Frauenburg) **Anna**

FEDERAU, (FEDDERAU, FEDERAUX), * Rahnenfeld, ~ Frauenburg 26.02.1679 (Qu: Preu, S.70; Mo, S.7; Tb. Frauenburg), wohnh. in Betkendorf, erw. bis 1729, + Betkendorf 15.09.1757 (Qu: Preu, S.70; Bb. Frauenburg), 73 J. alt (!), T.v. Bauer **Johannes FEDERAU** in Rahnenfeld u. **Anna WITTPAHL**.
Kinder **PREUSCHOFF**, geb. Betkendorf, get. Frauenburg:

1. **Andreas**, ~ 12.11.1703 (siehe VIk).
2. **Johannes**, ~ 18.05.1706 (P: Andreas PETER; Catharina, Fr.d. Valentin PREUSCHOFF), erw. bis 1735 (Qu: Preu, S.70; Vk. Frauenburg; Tb. Frauenburg), + Betkendorf 03.08.1736 m. 28 J. (Qu: Bb. Frauenburg).
3. **Anna**, ~ 19.03.1713 (P: Georg GRUNENBERG; Barbara, Ehefr. v. Franz PREUSCHOF), Patin 1729 in Betkendorf (Qu: Preu, S.70; Vk. Frauenburg; Mo-Index; Tb. Frauenburg), + Betkendorf 03.04.1730 m. 17 J. (Qu: Bb. Frauenburg).
4. **Georg**, ~ 12.10.1717 (siehe VIl).

Vj **Franz PREUSCHOFF**, (PREUSCHOFT), * Betkendorf circa 1672 (Qu: Preu, S.52 u. 61 u. 75; Vk. Bludau; nicht im Tb. Frauenburg), ~ Frauenburg, wohnh. in Betkendorf, + vor 1730, (unklar, ob Säugling u. Ehemann ident. sind), (S.v. IVh).
oo Frauenburg 1709 (Qu: Preu, S.75) **Anna ZANDER**, * circa 1685 (Qu: nicht im Tb. Frauenburg), wohnh. in Betkendorf.
Kinder **PREUSCHOFF**, geb. Betkendorf, get. Frauenburg:

1. **Elisabeth**, * circa 1710 (Qu: Vk. Bludau), aus Betkendorf; oo (1) Vierzighuben Ksp. Bludau 02.11.1728 (Qu: Vk. Bludau; Trb. Bludau) **Johannes MARQUARDT**, * Vierzighuben, ~ Bludau 02.12.1691(P: Martin PAHL; Elisabeth, ... v. Martin ...GELL aus Karschau), (Qu: Tb. Bludau), + Vierzighuben 29.11.1732 (Qu: Bb. Bludau), 42 J. alt, S.v. Bauer **Christoph MARQUARDT** u. **Anna NN**; oo (2) Vierzighuben Ksp. Bludau 11.10.1733 (Qu: Trb. Bludau) **Peter SCHRÖTER**, * circa 1695, aus Bludau, S.v. Bauer **Johannes SCHRÖTER** in Bludau.
2. **Peter**, * circa 1712 (siehe VIm).
3. **NN**(weibl.), * 1715 (P: Anna, Ehefr. v. Jacob PREUSCHOFF), (Qu: Preu, S.75).

Vk **Elisabeth PREUSCHOFF**, (PREUSCHOFT), * Alt Münsterberg als Zwilling, ~ Bludau 16.09.1663 (P: Michael LEMKE aus Willenberg; Dorothea, ... v. Laurentius PREUSCHOFF aus Betkendorf), wohnh. 1695-1706 in Vierzighuben (Qu: Preu, S.53; Tb. Bludau; Mo, S.9b, 5 u. 5a), + Vierzighuben 1719 (Qu: Bb. Bludau), (T.v. IVj).
oo (1) Vierzighuben Ksp. Bludau 11.11.1693 (Qu: Preu, S.53; Trb. Bludau; Mo-Index) **Martin POHL**, (PAHL), * Vierzighuben, ~ Bludau 04.11.1658 (P: Thomas WICHERT; Regina, ...v. Peter HA...), 1693 Witwer in Vierzighuben (Qu: Mo, S.5; Tb. Bludau), + Vierzighuben 22.08.1694/22.05.1695 (Qu: Preu, S.53), S.v. Bauer **Bartholomäus POHL** in Vierzighuben u. **Anna NN**.
oo (2) Vierzighuben Ksp. Bludau 22.11.1695 (Qu: Preu, S.53; Trb. Bludau; Mo-Index) **Johannes STRESAU**, * circa 1660 (Qu: Preu, S.53), aus Neuendorf, Bauer in Vierzighuben, + Vierzighuben 04.11.1708/02.10.1711 (Qu: Preu, S.53), S.v. Bauer **Caspar STRESAU** in Neuendorf.
oo (3) Vierzighuben Ksp. Bludau 06.11.1712 (Qu: Preu, S.53; Mo-Index; Trb. Bludau) **Michael KOLBERG**, * Vierzighuben, ~ Bludau 07.03.1677 (Qu: Vk. Bludau; Tb. Bludau), Bauer in Vierzighuben, + Vierzighuben 04.05.1724 (Qu: Preu, S.53; Bb. Bludau; Casp) m. 43 J. (Altersangabe ungenau), S.v. Bauer **Michael KOLBERG** in Vierzighuben u. **Gertrud NN**, oo (2) 05.11.1719 **Anna REDDIG**, * Karschau 1697.
Kind aus der ersten Ehe:

1. **Anna POHL**, * Vierzighuben, ~ Bludau 22.05.1695 (P: Matthäus HOMAN; Anna, Ehefr. v. Valentin SCHOLTZ aus Vierzighuben) (Qu: Preu, S.53; Mo, S.5; Tb. Bludau), T.v. **Martin POHL** u. **Elisabeth NN**.

Kinder **STRESAU** aus der zweiten Ehe, geb. Vierzighuben, get. Bludau (Qu: Preu, S.53; Mo, S.5a; Tb. Bludau):

2. **Elisabeth**, ~ 04.10.1697 (P: Michael OSTROWSKI; Regina, Ehefr. v. Balthasar PREISCHOFT).
3. **Johannes**, ~ 11.12.1699 (P: Georg PREISCHOFF; Gertrud, Ehefr. v. Valentin EICHOLTZ).
4. **Catharina**, ~ 30.11.1702 (P: Johannes REGENBRECHT; Catharina, Ehefr. v. Peter PREISCHOFT).
5. **Peter**, ~ 06.04.1706, Zwilling (Qu: Quass. S-987), (ein Peter STRESAU, Bürger zu Elbing; oo 1729 **Sabine Maria BRAKENHAUSEN**, verw. **FRANZ**, + 1740).
6. **Ursula**, ~ 06.04.1706, Zwilling (P: Johannes RECKQUART; Anna, Ehefr. v. Peter SCHRÖTER).

Vl **Anna PREUSCHOFF**, (PREISCHOFF), * Alt Münsterberg, ~ Bludau 25.07.1668 (P: Peter KNOBLOCH aus Willenberg; Elisabeth, Ehefr. v. Gregor GERMAN), (Qu: Preu, S.53; Mo, S.9b; Tb. Bludau), + Bludau 05.01.1748 als Witwe m. 80 J. (Qu: Bb. Bludau; Fecker 1999, S.118), (T.v. IVj).
oo (1) Alt Münsterberg Ksp. Bludau10.07.1695 (Qu: Preu, S.53; Mo, S.9b; Trb. Bludau) **Michael OSTROWSKI**, * circa 1665 (Qu: nicht im Tb. Bludau), Bauer in Bludau, + Bludau vor 1701 (Qu: Preu, S.53), S.v. **Michael OSTROWSKI**.
oo (2) Bludau 16.01.1701 (Qu: Preu, S.53; Trb. Bludau) **Johannes REGENBRECHT**, * Karschau Mai/Juni 1673 ~ Bludau, Bauer u. Dorfgeschworener (Qu: Preu, S.53; Tb. Bludau), + Bludau 26.03.1735 (Qu: Bb. Bludau; Fecker 1999, S.117), 65 J. alt (Altersangabe ungenau), S.v. Bauer **Andreas REGENBRECHT** in Karschau u. **Anna NN**.
Kinder **OSTROWSKI** aus der ersten Ehe, geb. u. get. Bludau:

1. **Andreas**, ~ 25.11.1695 (P: Nicolaus MAGER; Justina, Ehefr. v. Gregor RAUTENBERG), libertinus u. Schulze in Vierzighuben (Qu: Mo, S.2; Tb. Bludau) , + Vierzighuben 09.04.1777 (Qu: Bb. Bludau).
2. **Peter**, ~ 02.03.1698 (Qu: Mo, S.2; Tb. Bludau), (P: Johannes STRESAU; Elisabeth, Ehefr. v. Georg MÖLLER).

Vm **Jacob PREUSCHOFF**, (PREISCHOFF, PREUSCHHOFF), * Alt Münsterberg, ~ Bludau 14.07.1680 (P: Gregor RAUTENBERG; Gertrud, Ehefr. v. Peter HOMAN aus Alt Münsterberg), Bauer auf dem Erbhof in Karschau, erw. bis 1736 (Qu: Mo, S.9b; Preu, S.53; Tb. Bludau), + Karschau m. 79 J. (Altersangabe nicht korrekt) (Qu: Bb. Bludau), <> Bludau 12.05.1756, (S.v. IVj).
oo Alt Münsterberg Ksp. Bludau 23.10.1712 (Qu: Preu, S.53; Trb. Bludau; Mo-Index) **Eva/Ava** (eher Eva) **WITTPAHL**, * err. 1676 (Qu: nicht im Tb. Bludau), wohnh. 1713-19 in Karschau; erw. bis 1725 (Qu: Tb. Bludau), + Karschau m. 70 J. (Qu: Bb. Bludau; Preu, S.53;), <> Bludau 25.04.1746, oo (1) Karschau 19.11.1702 (Qu: Trb. Bludau) Bauer **Michael**

GEHRMANN, * Karschau in Karschau, ~ Bludau 30.09.1674 (Qu: Preu, S.80 u. 53; Tb. Bludau), + 1710-1732, S.v. **Peter GEHRMANN** u. **Anna NN**, T.v. **Valentin WITTPAHL** aus Krebsdorf (Kreuzdorf).
Kinder **PREUSCHOFF**, geb. Karschau, get. Bludau (Qu: Mo-Index; Tb. Bludau; Preu, S.53):

1. **Catharina**, ~ 11.10.1713 (siehe VIn).
2. **Jacob**, ~ 21.05.1716 (P: Schulze Martin PR... aus Karschau; Catharina, Ehefr. v. Georg ELERT aus Krebsdorf), wohnh. in Karschau, 1739 famulus, erw. bis 1771, wohnh. 1773 in Alt Münsterberg, (unklar, ob Täufling u. Bräutigam ident. sind); oo Haselau Mai 1773, sie als Witwe (Qu Trb. Neukirchhöhe) **Catharina NN**, * err. 1712 (Qu: Tb. Neukirchhöhe), 1773 Witwe v. **Peter DIGNAT** in Haselau, wohnh. 1773 in Klakendorf, + Klakendorf 01.03.1777 (Qu: Bb. Neukirchhöhe), m. 65 J. an einer aufzehrenden Krankheit, S.v. Gärtner **Peter DIGNAT** in Haselau u. **Catharina REDDIG** (Kind: Anna DIGNAT, * Haselau, ~ Neukirchhöhe Juni 1761) (Tb. Neukirchhöhe über Casp).
3. **Johannes**, ~ 20.03.1719 (P: Schulze Peter PREUSCHOFF aus Heinrichsdorf; Ursula, Ehefr. v. Martin KOLBERG aus Klakendorf), + Karschau 16.07.1722 (Qu: Bb. Bludau: Preu, S.53), <> Bludau 18.07.1722.

Vn **Johannes PREUSCHOFF**, (PREUSCHHOFF), * Alt Münsterberg, ~ Bludau 05.02.1683 (P: Benedict SCHULTZ; Anna, Ehefr. v. Laurentius EICHOLTZ, beide aus Karschau), wohnh. 1713-31 in Alt Münsterberg, Freischulze auf dem Schulzenhof ebd., erw. bis 1738 (Qu: Mo, S.9b; Preu, S.53; Tb. Bludau; Vk. Bludau), + Alt Münsterberg 01.01.1751 oder 02.03.1754 (Qu: Fecker 1999, S.119; Casp, FA 20/1998), (S.v. IVj).
oo Alt Münsterberg Ksp. Bludau 20.11.1712 (Qu: Preu, S.53; Vk. Bludau; Mo-Index; Trb. Bludau) **Gertrud SCHRÖTER**, * Bludau, ~ Bludau 18.05.1692 (P: Georg PREUSCHOFF; Ursula, Ehefr. v. Gregor HA..., beide aus Bludau), 1755 Witwe (Qu: Mo, S.9b; Tb. Bludau), + Alt Münsterberg 20.03.1762 als Witwe (Qu: Preu, S.53; Fecker 1999, S.119; Bb. Bludau), T.v. **Simon SCHRÖTER** u. **Anna NN**.
Kinder **PREUSCHOFF**, geb. Alt Münsterberg, get. Bludau:

1. **Michael**, ~ 20.09.1713 (nicht 1733) (P: Simon EICHHOLTZ; Catharina, Ehefr. v. Peter PREUSCHOFF), Pate 1729 u. 1730 in Münsterberg (Qu: Mo, S.9b; Preu, S.53; Tb. Bludau; Vk. Bludau).
2. **Peter**, ~ 26.01.1716 (Qu: Preu, S.53; Mo, S.9b; Vk. Bludau; Tb. Bludau) (P: Schulze Jacob REGENBRECHT; Elisabeth, ... v. Franz GERMAN), viell. 1749 famulus u. Pate in Karschau.
3. **NN**, * Alt Münsterberg 26.01.1716 (Qu: Vk. Bludau).
4. **Johannes**, ~ 19.09.1718 (siehe VIo).
5. **Gertrud**, ~ 10.03.1722 (siehe VIp).
6. **Anna**, ~ 22.03.1725 (siehe VIq).
7. **Jacob**, ~ 13.02.1728 (siehe VIr).
8. **Elisabeth**, ~ 02.07.1731 (siehe VIs).

Vo **Regina PREUSCHOFF**, (PREISCHOFF), * Vierzighuben, ~ Bludau 03.12.1669 (P: Gregor FESTER; Dorothea, Ehefr. v. Matthias KANAN), wohnh. 1692-96 in Bludau (Qu: Mo, S.4a u. 12; Preu, S.55; Tb. Bludau),, + Bludau, (T.v. IVk).
oo Bludau 05.11.1690 (Qu: Preu, S.55; Trb. Bludau; Mo-Index) **Jacob HOHMANN**, (HOMAN, HAMAN), * Vierzighuben, ~ Bludau 13.04.1642 (P u.a.: Laurentius HOLTZ), Bauer in Bludau (Qu: Mo, S.12; Tb. Bludau), + Bludau vor 19.11.1725 (Qu: Fecker 1999); oo (1) Bludau 05.11.1684 (Qu: Trb. Bludau) **Catharina NN**, Witwe v. **Urban ALBRECHT** (Sohn Peter ALBRECHT oo Rautenberg 19.11.1725 Regina ENGELKE aus Kl. Rautenberg).
Kinder **HOHMANN**, geb. u. get. Bludau (Qu: Mo, S.12; Tb. Bludau):

1. **Elisabeth**, ~ 08.09.1692 (P: Peter ALBRECHT; Regina, Ehefr. v. Georg PREUSCHOFF, beide aus Bludau).
2. **Gertrud**, ~ 18.03.1694 (siehe VIt).
3. **Dorothea**, ~ 11.01.1696 (P: Georg SCHRÖTER; Elisabeth, T.v. verst. Gar. LAU, beide aus Bludau).

Vp **Peter PREUSCHOFF**, (PREISCHOFF, PREYSCHOFF, PREUSCHHOFF, PREYSCHHOFF), * Vierzighuben Juni 1673, ~ Bludau Juni 1673 (P: Jacob HOMAN; Dorothea, Ehefr. v. Laurentius PREISCHOFF aus Betkendorf), wohnh. 1698-1722 in Alt Münsterberg, Bauer u. Schulze ebd., erw. bis 1736 (Qu: Preu, S.55; Mo, S.4a; Vk. Bludau; Tb. Bludau), + Alt Münsterberg 07.03.1737 m. 63 J. (Qu: Preu, S.55; Bb. Bludau; Fecker 1999, S.118), (S.v. IVk).
oo Alt Münsterberg Ksp. Bludau10.02.1697 (Qu: Preu, S.55; Trb. Bludau) **Catharina ALBRECHT**, * Alt Münsterberg, ~ Bludau 19.10.1677 (Qu: Vk. Bludau; Tb. Bludau), (P: Schulze Martin PRENGEL aus Karschau; Anna, Ehefr. v. Peter ALBRECHT aus Bludau), wohnh. in Alt Münsterberg, erw. bis 1736, + Alt Münsterberg 18.04.1737 (Qu: Preu, S.55; Bb. Bludau; Fecker 1999, S.118), etwa 60 J. alt, T.v. Bauer **Simon ALBRECHT** in Alt Münsterberg u. **Elisabeth NN**.
Kinder **PREUSCHOFF**, geb. Alt Münsterberg, get. Bludau (Qu: Mo, S.12a; Preu, S.55; Tb. Bludau):

1. **Gertrud**, ~ 24.02.1698 (siehe VIu).
2. **Johannes**, ~ 31.03.1700 (siehe VIv).
3. **Anna**, ~ 04.07.1702, + Hütte; oo Alt Münsterberg Ksp. Bludau 26.04.1722 (Qu: Preu, S.55; Mo-Index, S.12a; Vk. Bludau; Trb. Bludau); oo **Martin EHLERT** * err. 1688 (Qu: Preu, S.55; Vk. Bludau; nicht im Tb. Bludau 1685-1705), Schulze in Hets (Hütte), + Hütte Mai 1764 m. 76 J. (Qu: Bb. Neukirchhöhe).
4. **Catharina**, ~ 21.01.1705 (P: Georg EICHOLTZ; Justina, Ehefr. v. Jo. HAMAN), + Alt Münsterberg 30.10.1711 (Qu: Preu, S.55).
5. **Regina**, ~ 08.02.1706 (P: Johannes SCHRÖTER; Catharina, T.v. Peter SCHRÖTER), + Alt Münsterberg 1720 (Qu: Fecker 1999, S.116; Bb. Bludau).
6. **Elisabeth**, ~ 06.10.1708 (P: Georg GERMAN; Regina, Ehefr. v. Peter EWERT), Patin 1728 in Bludau.
7. **Catharina**, ~ 30.10.1711 (P: Schulze Martin PRENGEL), + Alt Münsterberg 1720 (Qu: Bb. Bludau; Fecker 1999, S.116), (Qu: Preu, S.55; Mo, S.12a; Mo-Index; Tb. Bludau).
8. **Peter**, ~ 28.01.1714 (P: Peter HOMAN aus Karschau; Gertrud, Ehefr. v. Johannes PREUSCHOF), + Alt Münsterberg 20.02.1732 m. 18 J. (Qu: Preu, S.55; Bb. Bludau).
9. **Jacob**, ~ 15.02.1717 (siehe VIw).
10. **Laurentius**, ~ 20.06.1719 (P: Gregor MARQUARD aus Rautenberg minore; Eva, Ehefr. v. Georg EICHOLTZ aus

Karschau), + Alt Münsterberg 29.04.1737 m. 18 J. (Qu: Preu, S.55; Bb. Bludau; Fecker 1999, S.118).

11. **Justina**, ~ 05.06.1722 (P: Georg LANG aus Vierzighuben; Elisabeth, Ehefr. v. Simon GRUNENBERG aus Bludau), Patin 1737 in Alt Münsterberg, erw. 1739 in den Aufzeichnungen der Elendsbruderschaft in Bludau, aber wieder durchgestrichen, + Alt Münsterberg 1738 (Qu: Fecker 1999, S.118; nicht Bb. Bludau).

Vq **Gertrud PREUSCHOFF**, (PREUSCHOFT), * Vierzighuben, ~ Bludau 23.04.1675 (Qu: Preu, S.55; Mo, S.7a; Vk. Bludau; Fecker, APGK 33/2003, S.60; Tb. Bludau), wohnh. 1694-1708 in Bludau, + Bludau 16.11.1728 (Qu: Preu, S.55; Fecker 1999, S.117; Bb. Bludau), m. 55 J. (Altersangabe ungenau), (T.v. IVk).
oo Bludau 07.02.1694 (Qu: Preu, S.55; Vk. Bludau; Mo-Index; Trb. Bludau) **Simon EICHHOLZ**, (EICHHOLTZ), * Bludau, ~ Bludau 02.08.1654 (P: Johannes RADAU; Elisabeth, T.v. Laurentius ...), Kirchenvater in Bludau, Mitglied der Elendsbruderschaft in Bludau (Qu: Mo, S.7a; Tb. Bludau), + Bludau 1720 (Qu: Fecker 1999, S.116; Bb. Bludau), S.v. **Jacob EICHOLZ** u. **Anna NN**; oo (1) Bludau 12.11.1684 (Qu: Preu, S.55; Trb. Bludau) **Anna NN**, Witwe v. **Peter RODLOFF**, + Bludau 1693 als Mitglied der Elendsbruderschaft in Bludau (Qu: Fecker 1999, S.114).
Kinder **EICHHOLZ**, geb. u. get. Bludau (Qu: Preu, S.55; Mo, S.7a; Tb. Bludau):

1. **Elisabeth**, ~ 15.11.1694 (P: Georg PREUSCHOFT; Dorothea, Ehefr. v. Peter ALBRECHT aus Bludau).
2. **Regina**, ~ 30.08.1696 (siehe VIx).
3. **Johannes**, ~ 04.12.1701 (P:; Benedict REBERG; Catharina, Ehefr. v. Peter PREISCHOFF).
4. **Gertrud**, ~ 27.04.1708 (P: Johannes MAGER; Catharina, Ehefr. v. Jacob HAMAN), + Bludau 21.08.1799 (Qu: Fecker 1999 ; Bb. Bludau), 90 J. alt; oo Bludau 06.11.1729 (Qu: Trb. Bludau) **Jacob REHBERG**, (REEBERG), * circa 1705 (Qu: Völker; nicht im Tb. Bludau), Ackermann, Kirchenvater u. Dorfgeschworener in Bludau, + Bludau 24.05.1771 (Qu: Fecker 1999 ; Bb. Bludau), S.v. Bauer **Benedict REEBERG**.

Vr **Catharina PREUSCHOFF**, (PREISCHOFT), * Vierzighuben, ~ Bludau 21.11.1678 (nicht 1683) (P: Andreas RENTELL aus Alt Münsterberg; Gertrud, Ehefr. v. Michael KOLBERG aus Vierzighuben), wohnh. 1703-17 in Vierzighuben (Qu: Preu, S.55; Tb. Bludau; Tb. Frauenburg; Mo, S.7a u. 4a), , + Vierzighuben m. 51 J. (Qu: Bb. Bludau), <> 23.08.1729, (T.v. IVk).
oo Vierzighuben Ksp. Bludau 26.11.1702 (Qu: Preu, S.55; Trb. Bludau; Mo-Index) **Georg LANG**, * Pettelkau 20.03.1679 (oder * Westpr. err. 1673) (Qu: nicht im Tb. Bludau), Sohn eines Krügers, Bauer auf dem Erbhof in Vierzighuben, + Vierzighuben 20.01.1752 m. 79 J. (Qu: Bb. Bludau), (+ Schalmey 26.08.1765 Bierbrauer Georg LANG m. 77 J.), S.v. Krüger **Andreas LANG** in Pettelkau u. **Gertrud TIEDMANN**.
Kinder **LANG**, geb. Vierzighuben, get. Bludau (Qu: Preu, S.55; Tb. Bludau):

1. **Elisabeth**, ~ 21.08.1703 (P: Schulze Michael WICHERT; Gertrud, Ehefr. v. Valentin EICHOLTZ, beide aus Vierzighuben).
2. **Peter**, ~ 21.09.1705 (P: Martin SCHRÖTER; Gertrud, T.v. verst. Matthäus HAMAN).
3. **Catharina**, ~ 18.12.1706 (P: Paul STEFFEN; Catharina, Ehefr. v. Peter PREISCHOFF).
4. **Michael**, ~ 26.09.1708 (P: Johannes LANG; Gertrud, Ehefr. v. Peter RAUTENBERG).
5. **Georg**, ~ 22.04.1710, Zwilling (P: Georg PREISCHOFF; Elisabeth, Ehefr. v. Valentin EICHOLTZ).
6. **Dorothea**, ~ 22.04.1710, Zwilling (P: Johannes REQUART; Elisabeth. ... v. Christoph MARQUART).
7. **Johannes**, ~ 18.05.1712 (P: Jacob PRENGEL; Elisabeth, Ehefr. v. Laurentius THIEL), Schuhmacher in Alt Münsterberg, + Alt Münsterberg 25.05.1791 m. 80 J. an Altersschwäche (Qu: Hippler 1923, S.489; Bb. Bludau); oo Bludau 01.09.1771 (Qu: Hippler 1923, S.489) **Gertrud HARWARDT**, (HARWART), * Bludau, ~ Bludau 21.08.1732 (Qu: Hippler 1923, S.489; Tb. Bludau) (P: Gregor, S.v. Bauer Gregor GROß; Dorothea, T.v. Michael QWANT aus Bludau), + Alt Münsterberg 05.12.1791 m. 62 J. an bösartigem Fieber (Qu: Hippler 1923, S.489; Bb. Bludau), T.v. **Georg HARWARDT** aus Bludau u. **Elisabeth HÖLL** aus Bludau.
8. **Gertrud**, ~ 20.04.1714 (P: Peter LIEDIG; Dorothea, ... v. Georg FALKENSTEIN), + Vierzighuben 25.01.1775 (Qu: Tb. Bludau).
9. **Regina**, ~ 14.09.1717 (P: Andreas RAUTENBERG; Anna, Ehefr. v. Johannes JOSZI aus Vierzighuben).

Vs **Michael PREUSCHOFF**, (PREISCHOFF, PRISCHOFF), * Stangendorf, ~ Braunsberg 01.02.1682 (P: Gregor LIDKI; Anna, Ehefr. v. Bartholomäus PETER), Bauer in Stangendorf, wohnh. 1708-24 in Stangendorf (Qu: Preu, S.68 u. 84; Tb. Braunsberg; Trb. Braunsberg), + Stangendorf 17.10.1729 (Qu: Bb. Braunsberg), (S.v. IVm).
oo Stangendorf Ksp. Braunsberg 11.01.1708 (Qu: Trb. Braunsberg) **Regina AUSTEN**, ~ Braunsberg 09.02.1680 (Qu: Preu, S.68; Tb. Braunsberg), wohnh. in Stangendorf, erw. bis 1734 (Qu: Tb. Braunsberg), + Stangendorf 24.03.1737 (Qu: Bb. Braunsberg), T.v. Bauer **Georg AUSTEN** u. **Barbara PREUSCHOFF** (siehe Klen-A: VId).
Kinder **PREUSCHOFF**, geb. Stangendorf, get. Braunsberg:

1. **Martin**, ~ 06.10.1708 (siehe VIy).
2. **Elisabeth**, ~ 15.02.1711 (siehe VIz).
3. **Peter**, ~ Febr. 1713 (siehe VIaa).
4. **Andreas**, ~ 08.11.1724 (Qu: Mo-Index; Tb. Braunsberg) (P: Bartholomäus HINTZ; Anna, Ehefr. v. Johannes ZANDER).

VIa **Peter PREUSCHOFF**, (PREUSCHOFT, PREISCHHOF, PREISCHOFF), * Heinrichsdorf, ~ Bludau 09.01.1694 (P: Michael WICHERT, Elisabeth verh. PAHL), besucht 1704 das Gymnasium in Braunsberg, wohnh. u. Bürger 1724-30 in Braunsberg-Neustadt (Qu: Preu, S.79 u. 84; Mo, S.12a; Tb. Bludau; Lühr 1933 über Casp), + Braunsberg-Neustadt 02.08.1734 (Qu: Bb. Braunsberg), (2 Kinder gest. Braunsberg-Neustadt 22.09.1729 u. 14.10.1729, (S.v. Vd).
oo Heinrichsdorf 03.11.1722 (Qu Trb. Braunsberg) **Anna NN**, * circa 1695, wohnh. in Braunsberg, Witwe von **Stanislaus ZAREMBSKI** in ...orck.
Kinder **PREUSCHOFF**, geb. Neustadt u. get. Braunsberg (Qu: Tb. Braunsberg):

1. **Ignaz**, ~ Jan. 1724 (P: Martin UKLEYS [?]; Euphrosine, Ehefr. v. Friedrich REHNKI, Bürger der Neustadt).

2. **Andreas**, ~ 19.11.1725 (Qu: Mo-Index) (P: Jacob WICHERDT; Catharina, Ehefr. v. Jacob FISCHER), + Braunsberg-Neustadt 22.09.1729 (oder 14.10., da ohne Vorname) (Qu: Bb. Braunsberg).
3. **Magdalena**, ~ 10.05.1728 (P: Adalbert ZIMMERMANN; Catharina, Ehefr. v. Michael SCHULTZ, beide Bürger), + Braunsberg-Neustadt 14.10.1729 (oder 22.09., da ohne Vorname) (Qu: Bb. Braunsberg).
4. **Martin**, ~ 29.10.1730 (P: Friedrich REHNKI; Anna, Ehefr. v. Matthäus BAGENEIS...), wohnh. wohl 1750 in Braunsberg-Neustadt (Qu: Bb. Braunsberg), (+ Braunsberg-Neustadt 30.06.1750 ein Kind viell. von diesem Martin PREISCHOFT.

VIb **Johannes PREUSCHOFF**, (PREUSCHOF), * Heinrichsdorf, ~ Bludau 08.06.1696 (P: Schmied Georg KLEIN aus Frauenburg; Regina, Ehefr. v. Benedict WERMTER), Bauer in Birkau; Pate 1726 in Schafsberg, 1732 in Wielkendorf bzw. Tolkemit, (viell. ident. mit Bauer Johannes PREUSCHOFF in Vierzighuben bzw. Birkau, (Ehefrau u. Sohn wegen einer Patenschaft seiner Ehefr. vermutet) (Qu: Preu, S.79 u. 88; Mo, S.12a; Tb. Bludau; Tb. Frauenburg; Tb. Tolkemit), (S.v. Vd).
oo circa 1730 **Elisabeth NN**, * circa 1695, wohnh. in Birkau, Patin 1733 in Vierzighuben (Qu: Tb. Bludau), + Birkau Okt. 1771, (unklar, ob das Todesdatum zu dieser Person gehört).
Sohn:
1. **Ignaz PREUSCHOFF**, (PREUSCHOF), * err. 1717, aus Berkaus (wohl Berkau bzw. Birkau, erw. 1731 als 14j. Schüler auf dem Gymnasium in Braunsberg.

VIc **Martin PREUSCHOFF**, (PREISCHHOFF, PREISCHOFF, PREISCHOF), * Heinrichsdorf 05.10.1701 ~ Bludau 06.10.1701 (P: Johannes RECKQUART; Anna, Ehefr. v. Martin SCHRÖTER), 1727-64 Bauer in Heinrichsdorf, erw. 1773 in Heinrichsdorf mit 7 Erw. u. 1 Kind unter 12 J., mit 4 Hufen Land als "Hoch Zinßer" u. als Zwangsmahlgast bei der Mühle Kurau, hat 2 Bienenstöcke (Qu: Preu, S.79; Mo, S.12a u. 10a; Vk. Bludau; Rohfleisch 1992, S.399 u. 438; Tb. Bludau), + Heinrichsdorf 04.12.1774 (Qu: Preu, S.79, Bb. Bludau), hinterlässt 2 Söhne u. 3 Töchter, (nach Merten S.v. Peter PREUSCHOFF u. Catharina ALBRECHT, was aber von der Geburtenfolge ausgeschlossen ist), (S.v. Vd).
oo (1) Heinrichsdorf 16.02.1727 (Qu: Preu, S.80; Vk. Bludau; Mo-Index; Trb. Bludau) **Christina HOHMANN**, (HOMAN), * Alt Münsterberg, ~ Bludau 26.12.1683 (P: Gregor RAUTENBERGK aus Bludau; Elisabeth, Ehefr. v. Johannes PREISCHOFT aus Alt Münsterberg), 1727 Witwe v. **Bartholomäus THIEL** (* err. 1663, + Heinrichsdorf 10.12.1726 m. 63 J.), wohnh. in Heinrichsdorf (Qu: Vk. Bludau; Tb. Bludau), + Heinrichsdorf 22.11.1731 m. 48 J. (Qu: Preu, S.80; Bb. Bludau), T.v. **Peter HOMAN** u. **Gertrud NN**.
oo (2) Heinrichsdorf 20.01.1732 (Qu: Preu, S.80; Vk. Bludau; Trb. Bludau) **Gertrud GEHRMANN**, (GERMAN), * Karschau (Qu: Mo, S.10a; Tb. Bludau), ~ Bludau 20.03.1709 (P: Georg EICHOLZ; Elisabeth, Ehefr. v. Simon ENGERT [?] aus Krebsdorf), wohnh. in Heinrichsdorf, erw. bis 1744, + Heinrichsdorf 18.02.1748 m. etwa 38 J. (Qu: Preu, S.80; Bb. Bludau), T.v. Bauer **Michael GEHRMANN** in Karschau u. **Eva WITTPAHL**.
oo (3) Heinrichsdorf 27.10.1748 (Qu: Preu, S.80; Vk. Bludau; Mo-Index; Trb. Braunsberg) **Regina PRENGEL**, * Pettelkau, ~ Pettelkau 14.01.1718 (Qu: Tb. Bludau; nicht im Tb. Braunsberg), wohnh. in Heinrichsdorf, erw. bis 1772 in Heinrichsdorf, + Heinrichsdorf 07.03.1800 m. 82 J. altershalber (Qu: Bb. Bludau), <> 10.03.1800, T.v. Bauer **Martin PRENGEL** in Pettelkau u. **Catharina LANG**.
Kinder **PREUSCHOFF** aus der zweiten Ehe, geb. Heinrichsdorf, get. Bludau (Qu: Tb. Bludau; Preu, S.80; Mo, S.10a):
1. **Jacob**, ~ 14.04.1733 (siehe VIIa).
2. **Elisabeth**, ~ 24.08.1735 (P: Schulze Martin BRAUN; Gertrud, Ehefr. v. Bauer Johannes WERMBTER aus Heinrichsdorf), + Heinrichsdorf 25.02.1741 m. 5 J. (Qu: Bb. Bludau).
3. **Gertrud**, ~ 12.01.1738 (siehe VIIb).
4. **Catharina**, ~ 07.04.1740 (P: Bauer Laurentius PREISCHOFF; Catharina, Ehefr. v. Schulze Martin BRAUN aus Heinrichsdorf), + Heinrichsdorf 08.03.1741 m. 1 J. (Qu: Bb. Bludau).
5. **Franz**, ~ 29.01.1742 (siehe VIIc).
6. **Casimir**, ~ 04.03.1745 (P: Bauer Jacob PREISCHOFF in Knokendorff; Anna, Ehefr. v. Jacob THIEL in Heinrichsdorf), + Heinrichsdorf 10.05.1746 m. 14 M. (Qu: Bb. Bludau).
7. **Peter**, ~ 19.02.1748 (P: Bauer Johannes LANG; Catharina, Ehefr. v. Schulze Martin BRAUN, beide aus Heinrichsdorf), + Heinrichsdorf 26.02.1748 m. 7 Tg. (Qu: Bb. Bludau).

Kinder **PREUSCHOFF** aus der dritten Ehe, geb. Heinrichsdorf, get. Bludau (Qu: Preu, S.80; Mo, S.10a; Tb. Bludau):
8. **Martin**, ~ 13.10.1749 (P: Bauer Michael REQUART; Anna, Ehefr. v. Bauer Georg KLAFFKI, beide aus Heinrichsdorf).
9. **Magdalena**, ~ 15.07.1751 (siehe VIId).
10. **Anna**, ~ 15.03.1753 (P: Schulze Martin BRAUN aus Heinrichsdorf; Anna, Ehefr. v. libertinus Andreas LANG aus Dittersdorf), + Heinrichsdorf 20.06.1774 m. 20 J. an Paralyse (Qu: Preu, S.80; Bb. Bludau).
11. **Georg**, ~ 23.03.1755 (P: Bauer Valentin PETER aus Heinrichsdorf; Gertrud, Ehefr. v. Johannes SCHRETER aus Bludau), + Heinrichsdorf 10.04.1757 oder 19.02.1757 (Qu: Bb. Bludau; Goddek).
12. **Elisabeth**, ~ 20.11.1757 (siehe VIIe).
13. **Regina**, ~ 24.01.1761 (P: Bauer Anton LANG; Regina, ... v. Bauer Va-lentin PETER, beide aus Heinrichsdorf), + Heinrichsdorf 03.10.1776 an hitzigem Fieber (Qu: Bb. Bludau).
14. **Johannes**, ~ 22.06.1764 (siehe VIIf).

VId **Laurentius PREUSCHOFF**, (PREISCHOFF), * Heinrichsdorf ~ Bludau 07.08.1704 (P: Peter SCHRÖTER; Anna, Ehefr. v. Georg PREISCHOFF), 1738-48 Bauer in Heinrichsdorf, erw. bis 1755 (Qu: Preu, S.79 u. 81; Mo, S.12a; Vk. Bludau; Tb. Bludau), + Heinrichsdorf 30.08.1757 m. 50 J. (Altersangabe ungenau) (Qu: Preu, S.81; Bb. Bludau), (S.v. Vd).
oo Heinrichsdorf 06.10.1737 (Qu: Preu, S.81; Vk. Bludau; Mo-Index; Trb. Bludau) **Regina THIEL**, * Heinrichsdorf, ~ Bludau 22.02.1713 (P: Georg PR...; Gertrud, ... v. Paul STEFFEN), wohnh. in Heinrichsdorf; erw. bis 1754 (Qu: Tb. Bludau); oo (2) Bludau bzw. Heinrichsdorf 13.11.1757 Bauer **Johannes MASAU** aus Gr. Rautenberg, T.v. Bauer **Laurentius**

THIEL (+ vor 1761) in Heinrichsdorf u. **Elisabeth LANG** (+ 24.06.1761 in Heinrichsdorf als Witwe).
Kinder **PREUSCHOFF**, geb. Heinrichsdorf, get. Bludau:

1. **Anna**, ~ 25.07.1738 (P: Bauer Johannes WERMTER; Anna, Ehefr. v. Bauer NN KLAWKI, beide aus Heinrichsdorf), (Qu: Tb. Bludau; Mo, S.9c), + Heinrichsdorf 31.07.1738 m. 7 Tg. (Qu: Bb. Bludau).
2. **Catharina**, ~ 19.09.1739 (siehe VIIg).
3. **Jacob**, ~ 21.08.1741 (P: Bauer Jacob THIEL aus Heinrichsdorf; Gertrud, Ehefr. v. Bauer Martin PREUSCHOFF), (Qu: Preu, S.81; Mo, S.9c; Vk. Bludau; Tb. Bludau), + Heinrichsdorf 11.10.1742 m. 1 J. (Qu: Vk. Bludau; Bb. Bludau).
4. **Magdalena**, ~ 20.09.1743 (siehe VIIh).
5. **Anton**, ~ 16.01.1746 (P: Bauer Martin SCHRÖTER aus Bludau; Catharina, Ehefr. v. Schulze Martin BRAUN in Heinrichsdorf), (Qu: Preu, S.81; Mo, S.9c; Vk. Bludau; Tb. Bludau), + Heinrichsdorf 13.08.1757 (Qu: Bb. Bludau).
6. **Elisabeth**, ~ 30.10.1748 (siehe VIIi).

VIe **Georg PREUSCHOFF**, (PREISCHOF, PREYSCHOFT, PREUSCHHOFT), * Vierzighuben, ~ Bludau 27.03.1698 (P: Gregor GROß; Elisabeth, Ehefr. v. Lau. THIEL), wohnh. 1725-35 in Vierzighuben, 1765 Bauer ebd. (Qu: Mo, S.7a; Preu, S.59; Vk. Bludau; Tb. Bludau), + Vierzighuben 04.08.1781 an Altersschwäche (Qu: Preu, S.59; Vk. Bludau; Bb. Bludau), <> 06.08.1781, (S.v. Ve).
oo Vierzighuben 25.07.1724 (Qu: Preu, S.59, Trb. Bludau; Vk. Bludau; Mo-Index) **Anna REDDIG**, * err. 1699 (Qu: nicht im Tb. Bludau; nicht im Tb. Frauenburg), 1724 Witwe v. **Michael KOLBERG**, wohnh. in Vierzighuben, + Vierzighuben 19.03.1776 m. 77 J. an Altersschwäche (Qu: Preu, S.59, Vk. Bludau; Bb. Bludau).
Kinder **PREUSCHOFF**, geb. Vierzighuben, get. Bludau:

1. **Johannes**, ~ 16.06.1725 (P: Martin, S.v. Schulze Peter PREUSCHOFF in Heinrichsdorf; Magdalena, Ehefr. v. Georg HOLTZ aus Frauenburg), (Qu: Mo, S.7a; Preu, S.59; Tb. Bludau), + Vierzighuben 30.04.1747 m. etwa 23 J. (Qu: Preu, S.59, Bb. Bludau).
2. **Franz**, ~ 04.10.1728 (P: Michael FECHTER; Agnes, T.v. Bierbräuer Gregor REDDIG aus Neukirchhöhe), (Qu: Preu, S.59; Mo, S.7a; Tb. Bludau), + Vierzighuben 06.09.1732 m. 4 J. (Qu: Preu, S.59; Bb. Bludau).
3. **Georg**, ~ 04.03.1731 (siehe VIIj).
4. **Gertrud**, ~ 25.02.1733 (siehe VIIk).
5. **Jacob**, ~ 29.03.1735 (siehe VIIl).

VIf **Anna PREUSCHOFF**, (PREISCHOFF, PREYSCHOFT), * Vierzighuben, ~ Bludau 20.03.1700 (nicht 30.03.) (P: Johannes STRESAU; Gertrud, Ehefr. v. Michael WICHERT), (Qu: Preu, S.59, Mo, S.7a; Vk. Bludau; Tb. Bludau), (T.v. Ve).
oo Vierzighuben 19.11.1724 (Qu: Preu, S.59, Vk. Bludau; Trb. Bludau) **Andreas RADAU**, * err. 1676 (Qu: nicht im Tb. Frauenburg), 1724 Bürger in Frauenburg, Schuhmacher, + Frauenburg 17.01.1746 m. 70 J., (unklar, ob der Ehemann ident. ist mit dem Schuhmacher), (+ Frauenburg 20.02.1724 Barbara NN m. 38 J., Ehefr. v. Schuhmacher Andreas RADAU, viell. die 1. Ehefrau), viell. S.v. **Stephan RADAU** (+ Frauenburg 28.04.1737 m. 88 J.).
Kind:

1. **Franz PREUSCHOFF**, * err. 1725 wohl unehel., + Frauenburg 29.04.1735 m. 11 J. (Qu: Bb. Frauenburg).

Ehel. Kinder **RADAU**:

2. **Josef**, * err. 1731, + Frauenburg 09.08.1732 m. 1 J. (Qu: Bb. Frauenburg).
3. **Anton**, * err. 1740, + Frauenburg 22.05.1743 m. 3 J. (Qu: Bb. Frauenburg).

VIg **Dorothea PREUSCHOFF**, (PREISCHOFF), * Vierzighuben, ~ Bludau 04.07.1702 (P: Andreas RENKE aus Huntenberg; Elisabeth, Ehefr. v. Johannes SCHRÖTER), wohnh. 1746 in Gr. Rautenberg (Qu: Preu, S.59, Mo, S.7a; Tb. Bludau),, + Gr. Rautenberg 28.01.1778 als Witwe m. 73 J. (Alter ungenau) (Qu: Bb. Gr. Rautenberg), (T.v. Ve).
oo Gr. Rautenberg 14.11.1728 (Qu: Trb. Gr. Rautenberg) **Georg WERNER**, (WÄRNER), * Gr. Rautenberg, ~ Gr. Rautenberg 20.02.1695 (Qu: Tb. Gr. Rautenberg), Bauer in Gr. Rautenberg, + Gr. Rautenberg 27.04.1753 (Qu: Bb. Gr. Rautenberg), S.v. Bauer **Martin WÄRNER** (tot 1728) u. **Dorothea NN** in Gr. Rautenberg.
Kind:

1. **Andreas WERNER**, * Gr. Rautenberg, ~ Gr. Rautenberg 09.11.1746 (P: Bauer Anton WERNER; Catharina, Ehefr. v. Schulze Michael BRAUN in Heinrichsdorf), (Qu: Tb. Gr. Rautenberg), + Gr. Rautenberg 20.08.1766 (Qu: Bb. Gr. Rautenberg).

VIh **Gertrud PREUSCHOFF**, * Vierzighuben, ~ Bludau 02.02.1710 (P: Johannes RECKQUART; Elisabeth, Ehefr. v. Johannes STRESAU), Bauersfrau in Bludau (Qu: Mo, S.7a; Preu, S.59, Vk. Bludau; Tb. Bludau), + Bludau 07.04.1776 im 67. Lj. an Altersschwäche (Qu: Preu, S.59; Bb. Bludau; Fecker 1999, S.120), (T.v. Ve).
oo Bludau 20.11.1729 (Qu: Preu, S.59, Vk. Bludau; Trb. Bludau) **Johannes SCHRÖTER**, * Bludau, ~ Bludau 10.07.1701 (Qu: Goddek), Bauer in Bludau, + Bludau 12.06.1767 (Qu: Fecker 1999, S.119; Bb. Bludau), S.v. Bauer **Johannes SCHRÖTER** in Bludau u. **Elisabeth LAWS**.
Kinder **SCHRÖTER**, geb. Bludau, get. Bludau:

1. **Catharina**, ~ 10.09.1730.
2. **Johannes**, ~ 26.02.1733, + 1785-1787.
3. **Michael**, ~ 22.09.1735.
4. **Gertrud**, ~ 25.08.1738, + Bludau 25.08.1738.
5. **Anton**, ~ 09.04.1741.
6. **Anna**, ~ 03.06.1744.
7. **Elisabeth**, ~ 05.10.1747.
8. **Gertrud**, ~ 24.09.1750; oo Vierzighuben 22.11.1772 **Peter GESCHKI** (siehe VIIIcf).

VIi **Georg PREUSCHOFF**, (PREISCHOF, PREUSCHOF), * Dittersdorf ~ Frauenburg 10.04.1712 (P: Georg PREISCHOFF; Barbara, Ehefr. v. Peter SCHULTZ), besucht 1723 das Gymnasium in Braunsberg (dort heißt seine M. Catharina), 1739 Wirt, Bauer bzw. libertinus, tabernator (Bierbrauer) u. vitricus ecclesiae (Kirchenkassenverwalter) in Pettelkau, wohnh. 1740-57 ebd. (Qu: Mo-Index; Vk. Frauenburg; Vk. Schalmey), + Pettelkau 12.03.1757 (nicht 1772) m. 45 J. (Qu: Vk. Schalmey; Totenreg. Pettelkau; Bb. Schalmey; Lühr 1933 über Casp), (S.v. Vf).
oo Schalmey 25.11.1739 (Qu: Vk. Schalmey) **Anna PRENGEL**, * Pettelkau, ~ Schalmey 21.01.1722 (Qu: Tb. Schalmey), wohnh. in Pettelkau, oo (2) Schalmey 23.02.1757 (vor dem Tod des 1. Ehemannes?) Bauer **Peter MARQUARDT** in Pettelkau (Qu: Vk. Schalmey), T.v. Bauer **Martin PRENGEL** in Pettelkau u. **Catharina LANG**.
Kinder **PREUSCHOFF**, geb. Pettelkau, get. Schalmey (Qu: Vk. Schalmey; Tb. Schalmey):
1. **FRANZ Xaver**, ~ 02.12.1740, Gärtner in Schalmey, erw. bis 1793, + Schalmey 22.08.1815 m. 75 J. an Entkräftung (Qu: Vk. Schalmey; Bb. Schalmey); oo Schalmey 24.10.1773 (Qu: Vk. Schalmey; Trb. Schalmey) **Catharina FISCHER**, * Mertensdorf 07.09.1747 (Qu: Vk. Schalmey; Tb. Schalmey), ~ Schalmey, wohnh. 1773 in Liebenau Kr. Pr. Holland, später in Schalmey, + Schalmey 22.06.1819 m. 67 J. an Auszehrung (Qu: Vk. Schalmey; Bb. Schalmey).
2. **Elisabeth**, ~ 24.10.1742, + Pettelkau 1743 (Qu: Totenreg. Pettelkau).
3. **Anton**, ~ 17.01.1744 (siehe VIIm).
4. **Rochus**, ~ 14.08.1748 (P: Franz RECKWART aus Willenberg; Gertrud, Ehefr. v. Bauer Nicolaus PETER ebd.), + Pettelkau 07.04.1755 m. 6 J. 7 M. (Qu: Vk. Schalmey; Totenreg. Pettelkau; Bb. Schalmey).
5. **Andreas** (nicht Anna), ~ 15.05.1750 (P: Bauer Peter SCHRÖTER u. Anna, Ehefr. v. Bauer Peter MARQUART, beide aus Pettelkau), + Pettelkau 18.11.1772 m. 22 J. (Qu: DerOrt.Pettelkau.de; Vk. Schalmey; Bb. Schalmey).
6. **Barbara**, ~ 03.12.1752 (siehe VIIn).
7. **Dorothea**, * 27.01.1755, ~ 29.01.1755 (P: Bauer Anton WITTPAHL; Barbara, Ehefr. v. Bauer Michael ARENT, beide von hier), + Pettelkau 23.12.1760 m. 6 J. (Qu: Vk. Schalmey; http://Der Ort.Pettelkau.de; Bb. Schalmey).
8. **Michael**, * 27.09.1757 (siehe VIIo).

VIj **Peter PREUSCHOFF**, (PREISHOFF), * Dittersdorf, ~ Frauenburg 02.01.1701 (P: D. Peter HARTMANN; Anna, Ehefr. v. Michael GRÜNWALDT), 1729-36 libertinus in Dittersdorf (Qu: Preu, S.50; Vk. Frauenburg; Tb. Frauenburg), + Dittersdorf 28.09.1736 m. 36 J. (Qu: Preu, S.50; Fecker; Bb. Frauenburg), (S.v. Vh).
oo Dittersdorf Ksp. Frauenburg 21.11.1728 (Qu: Fecker; Vk. Frauenburg; Trb. Frauenburg) **Elisabeth LEKRAT**, (LECKRAT), * circa 1709 (Qu: Preu, S.50), aus Kreuzdorf, wohnh. 1729-36 in Dittersdorf, + Dittersdorf 26.09.1737 m. 28 J. (Qu: Fecker; Bb. Frauenburg), T.v. Bauer **Gregor LEKRAT** in Kreuzdorf u. **Eva GRUNWALD**.
Kinder **PREUSCHOFF**, geb. Dittersdorf, get. Frauenburg (Qu: Preu, S.50; Mo, S.12; Vk. Frauenburg; Tb. Frauenburg):
1. **Dorothea**, ~ 23.12.1729 (P: Michael GRUNENBERG; Anna, Ehefr. v. Peter SCHULTZ, libertinus in Dittersdorf), + Dittersdorf (Qu: nicht im Bb. Frauenburg 1729-35), im Kindesalter gest.
2. **Johannes**, ~ 17.06.1731 (P: Villicus Andreas MARQUART; Dorothea, Ehefr. v. libertinus Andreas LANG in Dittersdorf), + Dittersdorf 02.12.1731 m. 26 W. (Qu: Bb. Frauenburg).
3. **Franz**, ~ 15.03.1733 (P: Schulze Andreas WOBB in Krebsdorf; Anna [?], Ehefr. v. Schulze Johannes FISCHER in Neukirchhöhe).
4. **Magdalena**, ~ 02.07.1734 (siehe VIIp).
5. **Michael**, ~ 23.09.1735 (P: Johannes ELERT; Elisabeth, Ehefr. v. Bauer Peter WITPHAL in Krebsdorf), + Dittersdorf 02.10.1735 m. 11 Tg. (Qu: Bb. Frauenburg).
6. **Barbara**, ~ 02.12.1736 (P: Andreas LANG; Barbara, Ehefr. v. libertinus Michael RANENBERG), + Dittersdorf 06.12.1736 m. 3 Tg., (als Mutter ist eingetragen Regina) (Qu: Bb. Frauenburg).

VIk **Andreas PREUSCHOFF**, (PREISHOF), * Betkendorf, ~ Frauenburg 12.11.1703 (P: Valentin PETER; Dorothea, Fr. v. Bartholomäus PREUSCHOFF), Bauer in Krebsdorf (Kreuzdorf), erw. bis 1770, kirchl. versteuert 4 Hufen (Qu: Preu, S.70; Vk. Frauenburg; Mo-Index; Tb. Frauenburg; Regestrum Decimarum 1759/60, 1764/65, 1768/69), + Kreuzdorf 04.04.1782 m. 80 J. an Schwachheit u. altershalber (Qu BB. Neukirchhöhe), (S.v. Vi).
oo circa 1740 **Dorothea NN**, * err. 1713 (Qu: Tb. Frauenburg; Tb. Neukirchhöhe), wohnh. 1744 in Kreuzdorf, erw. bis 1767, + Kreuzdorf 19.04.1776 m. 63 J. an Wassersucht, (unklar, ob das Todesdatum hierher passt) (Qu: Bb. Neukirchhöhe).
Kinder **PREUSCHOFF**, geb. Kreuzdorf, get. Neukirchhöhe:
1. **Johannes**, * 1740-1745 (Qu: Tb. Frauenburg; Tb. Gr. Rautenberg; Tb. Neukirchhöhe), wohnh. 1780 u. 1785 als Bauer in Kreuzdorf.
2. **Eva**, * err. 1746 (siehe VIIq).
3. **Josef**, * err. 1747 (siehe VIIr).
4. **Magdalena**, * err. 1753 (siehe VIIs).

VIl **Georg PREUSCHOFF**, * Betkendorf, ~ Frauenburg 12.10.1717 (P: Villicus Jacob FEDDRAU; Dorothea, Ehefr. v. Johannes EICHOLTZ aus Schafsberg), villicus (Verwalter oder Gutspächter), wohnh. 1738-54 in Betkendorf, angebl. 1759 in Schafsberg, 1773 Bauer in Betkendorf mit 12 Erw. u. 1 Kind unter 12 J., mit 5 Hufen Land u. 2 Hufen "unurbar Land" (Qu: Preu, S.70; Mo, S.7; Rohfleisch 1992, S.391; Vk. Frauenburg; Tb. Frauenburg), + Betkendorf 05.04.1796 m. 80 J. (Qu: Bb. Frauenburg), (S.v. Vi).
oo Betkendorf Ksp. Frauenburg 10.11.1737 (Qu: Preu, S.70; Vk. Frauenburg; Trb. Frauenburg) **Catharina EICHHOLZ**, (EUCHOLTZ), * Schafsberg, ~ Frauenburg 04.11.1716 (P: Pächter Georg PREUSCHOFF u. Ursula, Ehefr. v. Franz PREUSCHOFF, beide in Betkendorf), wohnh. in Betkendorf, erw. bis 1759 (Qu: Tb. Frauenburg), + Betkendorf 19.11.1777 m. 61 J. (Qu: Bb. Frauenburg) (siehe Klen-A: IXc), T.v. Bauer **Johannes EICHHOLZ** in Schafsberg u. **Dorothea PREUSCHOFF**.
Kinder **PREUSCHOFF**, geb. Betkendorf, get. Frauenburg:
1. **Catharina**, ~ 03.10.1738 (siehe VIIt).

2. **Franz**, ~ 05.10.1740 (siehe VIIu).
3. **Anna**, ~ 12.03.1743 (siehe VIIv).
4. **Peter**, ~ 09.02.1745 (siehe VIIw).
5. **Gertrud**, ~ 01.01.1748 (siehe VIIx).
6. **Elisabeth**, ~ 16.09.1750 (siehe VIIy).
7. **Magdalena**, ~ 30.11.1754 (siehe VIIz).

VIm **Peter PREUSCHOFF**, (PREISCHOF, PREISCHOFF), * Betkendorf circa 1712 (Qu: Preu, S.61; Vk. Bludau), Bauer in Vierzighuben 1740-57, + Vierzighuben 18.02.1759 (Qu: Bb. Bludau), (S.v. Vj).
oo Bludau 19.10.1739 (Qu: Preu, S.61; Vk. Bludau; Mo-Index; Trb. Bludau) **Anna KOLBERG**, * Vierzighuben err. 18.05.1722 (Qu: Tb. Bludau; Casp) vermutl. aus einer 2. Ehe des Vaters, wohnh. in Vierzighuben, + Vierzighuben 21.03.1786 m. 64 J. an Durchfall (Qu: Bb. Bludau), (es gibt eine Anna KOLBERG, ~ Vierzighuben 04.07.1719, Eltern aber Johannes KOLBERG u. Elisabeth NN), T.v. Bauer **Michael KOLBERG** aus Vierzighuben, oo (2) Bludau 14.04.1760 (Qu: Trb. Bludau) Bauer **Johannes STEFFEN** in Vierzighuben, * Vierzighuben, ~ Bludau 07.05.1711, + Vierzighuben 18.10.1775 m. 65 J. an Stickhusten (Qu: Bb. Bludau), S.v. **Paul STEFFEN** u. **Gertrud NN**.
Kinder **PREUSCHOFF**, geb. Vierzighuben, get. Bludau:
1. **Magdalena/Helena**, ~ 27.11.1740 (siehe VIIaa).
2. **Anna**, ~ 06.01.1743 (siehe VIIab).
3. **Catharina**, ~ 20.03.1745, (P: Bauer Franz KOLWEIS; Anna, Ehefr. v. Bauer Georg HOHMAN, beide aus Vierzighuben), (Qu: Tb. Bludau; Vk. Bludau; Mo, S.12a; Preu, S.61), + Vierzighuben 30.05.1745 m. 10 W. (Qu: Bb. Bludau).
4. **Gertrud**, ~ 23.04.1746 (siehe VIIac).
5. **Franz**, ~ 28.01.1749 (siehe VIIad).
6. **Johannes**, ~ 15.06.1752 (siehe VIIae).
7. **Anton**, ~ 14.06.1757 (P: Bauer Georg THIEL; Elisabeth, Ehefr. v. Franz KLAFKI, beide aus Vierzighuben), (Qu: Preu, S.61; Mo, S.12a; Vk. Bludau; Tb. Bludau), + Vierzighuben 12.01.1758 m. 1 J. (Qu: Bb. Bludau).

VIn **Catharina PREUSCHOFF**, * Karschau, ~ Bludau 11.10.1713 (P: nicht identifizierbar), wohnh. 1745-47 in Karschau (Qu: Preu, S.53; Mo, S.8; Mo-Index; Tb. Bludau), + Karschau 12.03.1747 m. 34 J. (Qu: Bb. Bludau), (T.v. Vm).
oo Karschau Ksp. Bludau 03.11.1743 (Qu: Preu, S.53; Vk. Bludau; Trb. Bludau) **Peter WITTPAHL**, (WITTPOHL), * Kreuzdorf circa 1715, ~ Neukirchhöhe, Bauer 1745 u. 1747 in Karschau, + Karschau 01.03.1762 (Qu: Preu, S.53; Bb. Bludau), S.v. **Peter WITTPAHL**, Bauer in Krebsdorf (Kreuzdorf).
Kinder **WITTPAHL**, geb. Karschau, get. Bludau (Qu: Preu, S.53; Tb. Bludau):
1. **Gertrud**, ~ 10.03.1745 (P: Schulze Martin PRENGEL; Anna, Ehefr. v. Bauer Peter HOHMAN aus Karschau).
2. **Josef**, ~ 09.03.1747 (P: Bauer Johannes ELERT aus Karschau; Agnes, Ehefr. v. Georg ERTMAN aus Knokendorff).
3. **Anna**, * err. 1749, wohl aus einer 2.Ehe des Vaters (siehe Klak-A: IIIe).

VIo **Johannes PREUSCHOFF**, (PREISCHOFFT, PREUSCHOFFT), * Alt Münsterberg, ~ Bludau 19.09.1718 (P: Bauer Michael KOLBERG aus Vierzighuben; Justina, Ehefr. v. Andreas WONNENBERG aus Münsterberg), wohnh. 1755-67 in Alt Münsterberg, 1773 libertinus auf dem Schulzenhof bzw. Kölmer ebd. mit 3 Hufen., erw. bis 1777 (Qu: Preu, S.54; Mo, S.9b; Mo-Index; Vk. Bludau; Rohfleisch 1992, S.384; Tb. Bludau), + Alt Münsterberg 24.03.1778 m. 60 J. an Paralyse (Qu: Preu, S.54; Vk. Bludau; Bb. Bludau; Fecker 1999, S.121), (S.v. Vn).
oo Zagern Ksp. Braunsberg 19.11.1754 (Qu: Preu, S.54; Mo, S.9b; Mo-Index; Vk. Bludau; Trb. Braunsberg; Trb. Bludau) **Dorothea LANGE**, (LANG), * Zagern, ~ Braunsberg 12.01.1725 (Qu: Tb. Bludau; Tb. Braunsberg), Wohltäterin der hiesigen Kirche in Alt Münsterberg, erw. bis 1768, + Alt Münsterberg 12.01.1796 m. 70 J. an Brustfieber (Qu: Preu, S.54; Vk. Bludau; Fecker 1999, S.122; Bb. Bludau), T.v. **Peter LANGE** u. **Dorothea NN** aus Zagern.
Kinder **PREUSCHOFF**, geb. Alt Münsterberg, get. Bludau:
1. **Johannes**, ~ 20.12.1755 (siehe VIIaf).
2. **Elisabeth**, ~04.11.1757 (siehe VIIag).
3. **Laurentius**, ~ 10.08.1759 (siehe VIIah).
4. **Dorothea**, ~ 29.12.1761 (P: Bauer Valtin ZETT; Gertrud, Ehefr. v. Georg GRODT, beide aus Alt Münsterberg), zuletzt wohnh. in Braunsberg-Neustadt (Qu: Preu, S.54; Mo, S.9b; Vk. Bludau; Tb. Bludau), , + Alt Münsterberg 09.06.1775 m. 14 J. an Fieber (Qu: Preu, S.54; Fecker 1999, S.120; nicht Bb. Bludau; Bb. Braunsberg), <> Braunsberg-Neustadt 12.06.1775.
5. **Catharina**, ~ 13.10.1764 (P: Bauer Johannes EHLERT aus Karschau; Catharina, ...v. Bauer Michael GE... aus Bludau), (Qu: Preu, S.54; Mo, S.9b; Vk. Bludau; Tb. Bludau), + Alt Münsterberg 15.02.1766 m. 1 J. (Qu: Bb. Bludau; Preu, S.54).
6. **Anton**, ~ 25.03.1767 (siehe VIIai).

VIp **Gertrud PREUSCHOFF**, * Alt Münsterberg, ~ Bludau 10.03.1722 (Qu: Tb. Bludau; Vk. Bludau; Preu, S.53; Mo, S.9b), wohnh. 1742 in Alt Münsterberg, 1765 in Elbing, (T.v. Vn).
oo Elbing 30.07.1742 (St. Nicolai) (Qu: Trb. Elbing) **Anton HARWARDT**, * Elbing 10.03.1722 (Qu: Preu, S.53; Vk. Bludau; APGK FA 29/2007, S.66), rk.
Kinder **HARWARDT**:
1. **Elisabeth**, * Elbing 09.11.1748; oo **Godefrid PRENGEL**, * Elbing 28.08.1745, + ebd. 30.04.1797 (Qu: APGK FA 29/2007, S.66).
2. **Christina**, ~ Elbing 23.12.1765 Wunderberg (Qu: Tb. Elbing), rk. (St. Nicolai), (P: Dorothea KOLON u. Valentin VONNENBERG).

VIq **Anna PREUSCHOFF**, (PREYSCHHOFT), * Alt Münsterberg, ~ Bludau 22.03.1725 (P: Martin GEHRMAN aus Bludau;

Eva, Ehefr. v. Jacob PREYSCHHOFT aus Karschau), wohnh. in Karschau (Qu: Preu, S.53; Mo, S.9b; Vk. Bludau; Tb. Bludau), + Karschau 13.12.1779 am Blutsturz (Qu: Preu, S.53; Bb. Bludau), (T.v. Vn).
oo Karschau Ksp. Bludau 16.11.1749 (nicht 1743) (Qu: Preu, S.53; Vk. Bludau; Trb. Bludau) **Peter SCHRÖTER**, (SCHRETER), * Vierzighuben, ~ Bludau 17.01.1730 (oder err. 1735) (P: Bauer Jacob MARGVART aus Willenberg; Dorothea, Ehefr. v. Georg HARWART aus Bludau), Bauer in Karschau (Qu: Preu, S.53; Vk. Bludau), + Karschau 04.09.1807 altershalber m. 72 J. (Qu: Preu, S.53; Bb. Bludau), S.v. Bauer **Johannes SCHRÖTER** in Vierzighuben u. **Catharina REGENBRECHT**.
Kinder **SCHRÖTER**, geb. Karschau, get. Bludau (Qu: Preu, S.54; Tb. Bludau):

1. **Gertrud**, ~ 01.02.1751 (siehe VIIaj).
2. **Anna**, ~ 26.02.1753 (P: Schulze Georg HOHMAN; Regina, Ehefr. v. Bauer Michael HOHMAN, beide aus Karschau).
3. **Franz**, ~ 22.09.1756 (P: Schulze Johannes PREISCHOF aus Münsterberg; Anna, Ehefr. v. Bauer Peter HOMAN aus Karschau); oo **Magdalena NN**, + Karschau30.10.1839 m. 71 J.
4. **Magdalena**, ~ 29.02.1760 (P: Johannes, S.v. Bauer Peter HOMAN; Gertrud, Ehefr. v. Johannes OSTROWSKI).
5. **Martin**, ~ 11.10.1763 (siehe VIIak).
6. **Therese Elisabeth**, ~ 28.09.1767 (P: Schulze Matthias REGENBRECHT; Dorothea, Ehefr. v. Schulze Johannes PREUSCHOFF, beide aus Alt Münsterberg).

VIr **Jacob PREUSCHOFF**, (PREISCHOFFT, PREUßHOF, PREUSCHOFT), * Alt Münsterberg, ~ Bludau 13.02.1728 (P: Bauer Adam HOMAN; Dorothea, Ehefr. v. Jacob REGENBRECHT, beide aus Münsterberg), 1754 Bauer in Bludau, wohnh. 1755 in Braunsberg-Vorstadt, 1761 in Braunsberg-Schloßdamm, 1773 u. 1779 in Schloßdamm als Eigenkätner mit 1 Wirtin, 3 Personen über 60 J. oder Kinder unter 12 Jahren, besitzt 3 Morgen Land, 1778 Eigentümer u. Tagelöhner (Qu: Preu, S.54; Mo, S.9b; Vk. Bludau; Hartmut Preuschoft; Tb. Bludau; Vogel, APGK 21/1991, S.393 u. S.360; Tb. Braunsberg), + Braunsberg Schlossdamm 20.09.1795 an m. 68 J. an hitzigem Fieber, (die Wohnorte sprechen für 2 verschiedene Ehefrauen) (Qu: Bb. Braunsberg), (S.v. Vn).
oo (1) Vierzighuben Ksp. Bludau 26.11.1754 (Qu: Vk. Bludau; Preu, S.54; Trb. Bludau) **Anna KOLBERG**, * Vierzighuben 01.03.1731 (Qu: Tb. Bludau), ~ Bludau (P: Bauer Gregor MERTEN aus Heinrichsdorf; Anna, Ehefr. v. Peter LEDIGK aus Vierzighuben), wohnh. 1755 in Braunsberg-Vorstadt, T.v. Bauer **Martin KOLBERG** in Vierzighuben u. **Barbara ÖHM**.
oo (2) circa 1757 (Qu: nicht Trb. Bludau) **Anna PREUSCHOFF**, * err. 1732 (Qu: nicht Tb. Braunsberg), wohnh. 1758 in Braunsberg, Schloßdamm, Patin 1766 in Braunsberg, + Braunsberg 27.03.1799 Schlossdamm m. 67 J. an Schlagfluss (Qu: Bb. Braunsberg), T.v. **Michael PREUSCHOFF**, (PREISCHOFF) (Herkunft unbekannt).
Kind aus der ersten Ehe:

1. **Johannes PREUSCHOFF**, ~ Braunsberg 23.06.1755 (siehe VIIal).

Kinder **PREUSCHOFF** aus der zweiten Ehe, geb. u. get. Braunsberg:

2. **Magdalena**, ~ 02.07.1758 (siehe VIIam).
3. **Jacob**, ~ 18.05.1761 (siehe VIIan).

VIs **Elisabeth PREUSCHOFF**, (PREUSCHOF), * Alt Münsterberg ~ Bludau 02.07.1731 (P: Scholasticus Andreas MAGER aus Braunsberg; Catharina, Ehefr. v. Bauer Johannes KWANT aus Münsterberg), wohnh. 1757-74 in Alt Münsterberg (Qu: Preu, S.54; Mo, S.9b; Vk. Bludau; Tb. Bludau), + Alt Münsterberg 25.01.1796 m. 64 J. an Brustfieber (Qu: Preu, S.54; Fecker 1999, S.122; Bb. Bludau), (T.v. Vn).
oo Alt Münsterberg Ksp. Bludau 28.10.1754 (Qu: Preu, S.54; Trb. Bludau; Mo-Index) **Matthias REGENBRECHT**, * Alt Münsterberg, ~ Bludau 13.02.1729 (P: Bauer Johannes SCHULZ aus Karschau; Gertrud, Ehefr. v. Bauer Peter GRUNWALT aus Kl. Rautenberg), Schulzensohn, selbst Schulze, Kölmer auf dem Schulzenhof u. Kirchenvater in Alt Münsterberg (Qu: Vk. Bludau; Tb. Bludau), + Alt Münsterberg 20.07.1804 altershalber (Qu: Preu, S.54; Fecker 1999, S.123) (siehe Vl), oo (2) **Magdalena NN** (+ Alt Münsterberg 1802), S.v. Schulze **Jacob REGENBRECHT** in Alt Münsterberg u. **Dorothea WOBB**.
Kinder **REGENBRECHT**, geb. Alt Münsterberg, get. Bludau (Qu: Tb. Bludau):

1. **Andreas**, ~ 26.11.1757 (P: Schulze Johannes PREISCHOFF aus Münsterberg; Anna, Ehefr. v. Bauer Peter LIGNER aus Bludau).
2. **Elisabeth**, ~ 25.05.1762 (P: Bauer Andreas KVANT; Elisabeth, Ehefr. v. Kirchenvater Jacob PREUSCHOFF, beide aus Alt Münsterberg).
3. **Matthias**, ~ 16.01.1763 (P: Bauer Johannes OSTROWSKI; Anna, Ehefr. v. Bauer Peter SCHULTZ, beide aus Karschau), Bauer in Alt Münsterberg, + Alt Münsterberg 04.01.1843 m. 78 J. (Qu: Bb. Bludau; Fecker 1999, S.125 u. 123); oo (1) **Magdalena NN**, + Alt Münsterberg 23.05.1802 m. 33 J. im Kindbett (Qu: Bb. Bludau); oo (2) Alt Münsterberg 27.09.1802 (Qu: Trb. Bludau) **Elisabeth THIEL** m. 27 J., T.v. Bauer **Johannes THIEL** in Alt Münsterberg.
4. **Johannes**, ~ 22.01.1769 (P: Bauer Jacob PREUSCHOFFT aus Bludau; Gertrud, T.v. Bauer Peter SCHRÖTER aus Karschau).
5. **Magdalena**, ~ 14.05.1771 (P: Andreas LAMSCHÖFFT aus dem Ksp. Bludau; Catharina HAHMANN, Ehefr. v. Schulze Rochus GRUNENBERG aus Bludau).
6. **Anton**, ~ 02.06.1774 (P: Bauer Martin ELERT aus Karschau; Catharina, Ehefr. v. Bauer Jacob REEBERG aus Bludau), Schulze in Alt Münsterberg; oo **Magdalena NN**, + Alt Münsterberg 08.11.1838 m. 72 J.

VIt **Gertrud HOHMANN**, (HOMAN), * Bludau, ~ Bludau 18.03.1694 (P: Simon EICHOLTZ u. Elisabeth, Ehefr. v. Simon RAINKE, beide aus Bludau), (Qu: Preu, S.53 u. 55; Mo, S.12; Tb. Bludau), (T.v. Vo).
oo Kl. Rautenberg Ksp. Gr. Rautenberg 08.06.1716, er als Witwer (Qu: Hippler 1958, S.660; Trb. Gr. Rautenberg), **Gregor MARQUARDT**, * Lotterfeld (Qu: Preu, S.53), ~ Mehlsack 04.03.1664, Bauer in Kl. Rautenberg, + Kl. Rautenberg 20.03.1723 (Qu: Bb. Gr. Rautenberg), S.v. Bauer **Andreas MARQUARDT** u. **Anna SCHRADE**; oo (1) Gr. Rautenberg 07.11.1700 **Dorothea HARNAU** verw. **EICHHOLZ** in Kl. Rautenberg; oo (2) Gr. Rautenberg 02.11.1704 **Anna LEM-**

KE in Kl. Rautenberg.
Kind:
1. **Magdalena MARQUARDT**, ~ Gr. Rautenberg 09.07.1717 (siehe VIIao).

VIu **Gertrud PREUSCHOFF**, (PREISCHOFT, PREUSCHHOFT), * Alt Münsterberg, ~ Bludau 24.02.1698 (P: Peter SCHRÖTER; Catharina, T.v. Johannes PREISCHOFT), wohnh. 1715-19 in Alt Münsterberg (Qu: Preu, S.55; Mo, S.12a u. 7; Tb. Bludau), + Alt Münsterberg 1720 (Qu: Fecker 1999, S.116; Bb. Bludau), (T.v. Vp).
oo Bludau 19.08.1714 (Qu: Preu, S.54/55; Trb. Bludau; Mo-Index) **Jacob REGENBRECHT**, * Karschau, ~ Bludau 21.06.1684 (P: Peter HOMANN; Anna, Ehefr. v. Laurentius ... aus Karschau), Schulze in Alt Münsterberg (Qu: Mo, S.7; Tb. Bludau), + Alt Münsterberg 27.04.1754 m. 72 J. (Qu: Bb. Bludau; Fecker 1999, S.119), S.v. Bauer **Andreas REGENBRECHT** in Karschau u. **Anna NN**, oo (2) Alt Münsterberg 03.11.1720 (Qu: Trb. Bludau) **Dorothea WOBB** (WOBBE), * circa 1705 (Qu: Preu, S.54; nicht im Tb. Bludau), + Alt Münsterberg 15.11.1766 (Qu: Fecker 1999, S.119; Bb. Bludau), T.v. **Paul WOBB** in Parlack.
Kinder **REGENBRECHT**, geb. Alt Münsterberg, get. Bludau (Qu: Preu, S.55; Mo, S.7; Tb. Bludau):
1. **Elisabeth**, ~ 25.10.1715 (P: Schulze Johannes PREUSCHOFF aus Alt Münsterberg; Anna, Ehefr. v. Peter HOM... aus Karschau).
2. **Anna**, ~ 07.04.1717 (siehe VIIap).
3. **Peter**, ~ 16.02.1719 (P: Johannes KWANT aus Münsterberg; Anna, Ehefr. v. Michael HARWART aus Karschau).

VIv **Johannes PREUSCHOFF**, (PREISCHOFF), * Alt Münsterberg, ~ Bludau 31.03.1700 (P: Simon EICHOLTZ; Regina, Ehefr. v. Friderich WITPAHL), wohnh. 1727-41 in Tolkemit; als der "Ratmann Johannes PREUSCHOFF 1742 bei einem Rechtsstreit um einen Wald zw. der Stadt Tolkemit u. dem poln. Starosten Rechtsbeistand in Warschau einholen wollte, "wäre er beinahe in den Turm gesetzt worden"; erw. 1751 als Mitglied des "honorationis civis" ebd., erw. bis 1783 (Qu: Preu, S.55; Mo, S.12a; Tb. Bludau; Kerstan, S.374; Tb. Gr. Rautenberg), + Tolkemit m. 85 J. als Consul (Qu Bb. Tolkemit; Hans-Jürgen Albrecht), <> Tolkemit 09.12.1784, (S.v. Vp).
oo Alt Münsterberg Ksp. Bludau 25.11.1726 (Qu: Preu, S.55; nicht im Trb. Bludau) **Magdalena (Helene) HILBRANDT**, * err. 1699, 1726 Witwe v. Bürger **August WULFF** in Tolkemit, wohnh. 1772 in Tolkemit als Magd, erw. bis 1776 in Tolkemit, + Tolkemit 07.03.1785 m. 86 J. (Qu: Preu, S.55; Hans-Jürgen Albrecht), T.v. Freimann **Andreas HILBRANDT** in Klakendorf.
Kinder **PREUSCHOFF**, geb. u. get. Tolkemit (Qu: Tb. Tolkemit):
1. **Rosa**, ~ 04.09.1727 (P: Martin SCHULTZ; Anna, Ehefr. v. Matthäus GERECHT), <> Tolkemit 14.10.1728 (Qu: Bb. Tolkemit).
2. **Jacob**, ~ 11.07.1730 (P: Michael HAHN; Elisabeth, Ehefrau v. Peter REIMER), <> Elbing 25.08.1751 m. 22 J. (Qu: Bb. Elbing).
3. **Anton**, Dr. theol., ~ 26.01.1733 (nicht 24.01.), (nur hier heißt die M. im Tb. Elisabeth, wohl ein Fehler) (P: Peter GEHRMANN; Cath., Ehefr. v. Michael W...EINPATH (Qu Tb. Tolkemit; Hans-Jürgen Albrecht; Lühr 1933 über Casp), erw. 1743 als 11j. Schüler auf dem Gymnasium in Braunsberg, Doktor der Theologie, 1754/55 zum Priester geweiht, 1759/60 Mitglied des Zisterzienserordens mit dem Namen "Constantin", 1777 Prior der Zisterzienserabtei Pelplin, + Pelplin b. Preuß. Stargard 26.03.1782 im 49. Lj. (Qu: Romuald Frydrychowicz; Gesch. der Cistercienserabtei Pelplin u. ihre Kunstdenkmäler, Düsseldorf 1907 über Casp; Mankowski, Liber mortuorum …, Turun 1931 über Fecker).
4. **Barbara**, ~ 08.11.1735 (P: Georg KRÄHMER; Anna, Ehefrau von Paulus HARMAN), Patin 1752 in Tolkemit, <> Tolkemit 09.10.1756 als virgo (Qu: Bb. Tolkemit).
5. **Catharina**, ~ 19.11.1738 (P: Peter PREUSCHOFF; Florentine, Ehefrau v. Johannes MANDEL), (Qu: Hans-Jürgen Albrecht), <> Tolkemit 02.06.1740 (Qu: Bb. Tolkemit).
6. **Johannes**, ~ 08.12.1741 (siehe VIIaq).

VIw **Jacob PREUSCHOFF**, (PREISCHOFF, PREISCHOF, PREUSCHOF, PREISCHOFFT), * Alt Münsterberg, ~ Bludau 15.02.1717 (Qu: Preu, S.55; Mo, S.7, 9 u. 12a; Vk. Bludau; Rohfleisch 1992, S.439 u. 399; Tb. Bludau), 1738-61 Bauer auf dem Erbhof in Alt Münsterberg mit 4 Hufen Land, Dorfgeschworener, 1753-61 Kirchenvater in Bludau, erw. 1773 als Zwangsmahlgast in der Mühle zu Kurau, erw. bis 1785, + Alt Münsterberg 31.03.1793 m. 77 J. am hitzigen Fieber (Qu: Preu, S.55; Vk. Bludau; Fecker 1999, S.122; Bb. Bludau), (S.v. Vp).
oo Alt Münsterberg Ksp. Bludau 03.11.1737 (Qu: Preu, S.55 u. 59; Vk. Bludau; Mo-Index; Trb. Bludau) **Elisabeth QUANDT**, (KWANT), * Alt Münsterberg, ~ Bludau 01.10.1719 (P: Schulze Jacob REGENBRECHT aus Münsterberg; Elisabeth, Ehefr. v. Laurentius ZIMMERMANN aus Bludau), wohnh. 1738-61 in Alt Münsterberg, erw. bis 1780 (Qu: Mo, S.7 u. 9; Tb. Bludau), + Alt Münsterberg 10.04.1787 m. 69 J. an hitzigem Fieber (Qu: Preu, S.55; Vk. Bludau; Fecker 1999, S.121; Bb. Bludau), T.v. Bauer **Johannes QUANDT** in Alt Münsterberg u. **Catharina SCHRÖTER**.
Kinder **PREUSCHOFF**, geb. Alt Münsterberg, get. Bludau (Qu: Tb. Bludau; Preu, S.56; Mo, S.8a):
1. **Michael**, ~ 02.10.1738 (siehe VIIar).
2. **Anna**, ~ 04.07.1740 (siehe VIIas).
3. **Elisabeth**, ~ 16.10.1742 (P: Bauer Valentin ZEHT aus Münsterberg; Elisabeth, Ehefr. v. Bierbräuer Johannes SCHICHTT aus Hett (Hütte), + Alt Münsterberg 23.08.1757 m. 15 J. (Qu: Preu, S.56; Bb. Bludau; Fecker 1999, S.119).
4. **Martin**, ~ 06.11.1745 (P: Bauer Peter LINGNER; Gertrud, Ehefr. v. Bauer Jacob REEBERG, beide aus Bludau), Knecht u. Kirchenvater in Alt Münsterberg, erw. bis 1780, + Alt Münsterberg 09.08.1811 m. 66 J. an Entkräftung (Qu: Preu, S.56; Vk. Bludau; Fecker 1999, S.123; Bb. Bludau).
5. **Catharina**, ~ 21.09.1747 (P: Bauer Jacob HOHMAN aus Bludau; Gertrud, Ehefr. v. Gregor GROß aus Münsterberg).
6. **Jacob**, ~ 31.03.1753 (siehe VIIat).
7. **Anton**, ~ 18.05.1756 (P: Herr Johannes PREISCHOFF, Bürger in Tolkemit; Elisabeth HOSEL [?], Ehefr. v. Schulze

Andreas ELERT aus Hett [Hütte]), + Alt Münsterberg 19.08.1757 m. 1 J. (Qu: Preu, S.56; Bb. Bludau).

8. **Andreas**, ~ 22.11.1757 (siehe VIIau).
9. **Gertrud**, ~ 09.02.1760 (P: Bauer Andreas QUANT aus Alt Münsterberg; Anna, Ehefr. v. Bauer Peter LINGNER aus Bludau), ab 1788 mit ihrem Mann Mitglied der Elendsbruderschaft in Bludau (Qu: Fecker 1999, S.105), + Bludau 08.09.1807 m. 47 J. an Durchfall (Qu: Fecker 1999, S.123; Bb. Bludau); oo Bludau 05.11.1787, er 26 J., sie 25 J. alt (Qu: Preu, S.56; Vk. Bludau; Trb. Bludau), **Georg LANG**, (LANGE), * err. 1760 (Qu: Preu, S.56; Vk. Bludau; nicht im Tb. Bludau 1753-1760; Fecker 1999, S.105), Bauer u. Kirchenvater in Bludau, + Bludau 05.06.1809 m. 50 J. an kaltem Brand (Qu: Fecker 1999, S.123; Bb. Bludau), (+ Bludau 13.05.1818 Dorothea NN m. 47 J., Ehefr. v. verst. Bauer Georg LANG).
10. **Johannes**, ~ 20.04.1761 (siehe VIIav).

VIx **Regina EICHHOLZ**, (EICHOLTZ), * Bludau ~ Bludau 30.08.1696 (P: Georg MÖLLER; Gertrud, Ehefr. v. Martin RAUTENBERG), (Qu: Preu, S.55; Mo, S.7a; Tb. Bludau), + Bludau 18.02.1764 (Qu: Preu, S.55; Mo, S.7a; Fecker 1999, S.119; Bb. Bludau), (T.v. Vq).
oo (1) Bludau 06.11.1718 (Qu: Preu, S.55; Trb. Bludau) **Laurentius PRENGEL**, * Karschau, ~ Bludau 10.08.1695 (Qu: Tb. Bludau nicht), Kirchenvater u. Bauer in Bludau, + Bludau 14.06.1727 m. 33 J. (Qu: Fecker 1999, S.117 u. 118; Bb. Bludau), S.v. **Martin PRENGEL** in Karschau u. **Catharina Elisabeth NN**, (Tochter Regina PRENGEL + Bludau 1736, Tochter Elisabeth PRENGEL + Bludau 1735).
oo (2) Bludau 18.01.1728 (Qu: Preu, S.55; Trb. Bludau) **Jacob HOHMANN**, * Karschau 01.01.1702, ~ Bludau (Qu: Völker), Bauer in Bludau, + Bludau 05.05.1756 (Qu: Preu, S.55; Fecker 1999, S.119; Bb. Bludau), S.v. Bauer **Peter HOMAN** aus Karschau.
Kind aus der zweiten Ehe:

1. **Catharina HOHMANN**, ~ Bludau 15.09.1729 (siehe VIIaw).

VIy **Martin PREUSCHOFF**, (PREISCHOF, PREISCHOFF, PREISCHAFFT), * Stangendorf, ~ Braunsberg 06.10.1708 (P: Peter ZANDER; Barbara, Ehefr. v. Andreas ZANDER), Bauer in Stangendorf, am 12.06.1742, 23.12.1742 u. 28.05.1746 sterben Kinder von ihm, erw. bis 1754 (Qu: Preu, S.68; Mo, S.10; Tb. Braunsberg; Trb. Braunsberg), + Stangendorf 17.02.1755 (nicht 17.01.) (Qu: Preu, S.68; Bb. Braunsberg), (S.v. Vs)
oo (1) Stangendorf Ksp. Braunsberg 25.06.1730 (Qu: Trb. Braunsberg) **Gertrud SCHULTZ**, * circa 1710 (Qu: nicht im Tb. Braunsberg), wohnh. in Stangendorf, + Stangendorf 18.08.1735 (Qu: Bb. Braunsberg), T.v. Bauer **Johannes SCHULTZ** in Kleinovien (wohl Klenau).
oo (2) Stangendorf Ksp. Braunsberg 13.11.1735 (Qu: Preu, S.68; Trb. Braunsberg; Mo-Index) **Barbara HARWARDT**, * Rosenort, ~ Braunsberg 01.03.1714 (Qu: Mo, S.10; Tb. Braunsberg), wohnh. in Stangendorf, erw. bis 1754, + nach 1754, T.v. **Johannes HARWARDT** u. **Catharina NN**.
Kinder **PREUSCHOFF** aus der ersten Ehe, geb. Stangendorf, get. Braunsberg:

1. **Anna**, ~ 25.12.1731 (P: Bauer Georg WITTPAHL; Anna, Ehefr. v. Georg PREISCHOFF), (Qu: Mo-Index; Tb. Braunsberg), + Stangendorf 11.06.1740 (Qu: Bb. Braunsberg).
2. **Magdalena** ~ 22.07.1734 (P: Jacob SCHULTZ u. Elisabeth, Ehefr. v. Johannes WOBB), (Qu: Tb. Braunsberg), + Stangendorf 12.06.1742 (Qu: Bb. Braunsberg), (kein Vorname gnt., aber es kommt kein anderes Kind in Frage).

Kinder **PREUSCHOFF** aus der zweiten Ehe, geb. Stangendorf, get. Braunsberg (Qu: Tb. Braunsberg):

3. **Franz**, ~ 04.10.1736 (P: Bartholomäus BOMGART; Catharina, Ehefr. v. Michael ZANDER), wohnh. in Stangendorf, + Stangendorf 14.07.1760 (Qu: Bb. Braunsberg).
4. **Michael**, * 22.09.1740 (siehe VIIax).
5. **Dorothea**, ~ 05.12.1742 (P: Jacob LILIENTHAL; Dorothea, Ehefrau v. Peter PREUSCHOFF), + Stangendorf 23.12.1742 (Qu: Bb. Braunsberg), (Vorname nicht erw.).
6. **Elisabeth**, ~ 19.12.1743 (Qu: Mo, S.10) (P: Peter FISCHER; Helena, T.v. Paul EICHOLTZ), + Stangendorf 28.05.1746 (Qu: Bb. Braunsberg), (Vorname nicht erw.).
7. **Therese**, ~ 16.02.1746 (siehe VIIay).
8. **Jacob**, ~ 12.07.1748 (siehe VIIaz).
9. **Magdalena**, ~ 04.04.1751 (siehe VIIba).
10. **Johannes**, * 1750-1754 (Qu: nicht im Tb. Braunsberg 1752-1754), + Stangendorf 05.11.1754 als Kind (Qu: Bb. Braunsberg).
11. **Anton**, ~ 18.04.1755 (P: Jacob LIGTHON; Elisabeth, Ehefr. v. Johannes WOBB).

VIz **Elisabeth PREUSCHOFF**, (PREISCHOFF), * Stangendorf, ~ Braunsberg 15.02.1711 (P: Johannes KNOBLOCH; Regina, Ehefr. v. Bartholomäus LEMKI), wohnh. 1746-59 in Willenberg (Qu: Tb. Braunsberg), + Braunsberg 25.05.1765 (oder Braunsberg-Altstadt 08.02.1772 oder Braunsberg-Altstadt 22.10.1772) (Qu: Bb. Braunsberg), (T.v. Vs).
oo Willenberg Ksp. Braunsberg 07.11.1728 (Qu: Trb. Braunsberg) **Johannes WOBB**, * Willenberg, ~ Braunsberg 04.10.1709 (Qu: Tb. Braunsberg), wohnh. in Willenberg, + Willenberg 26.04.1789 m. 80 J. (Qu: Bb. Braunsberg), S.v. Bauer **Paul WOBB** in Willenberg u. **Gertrud NN**; (+ Willenberg 23.02.1736 u. 14.02.1761 je ein Kind von Johannes WOBB).
Kinder **WOBB**, geb. Willenberg, get. Braunsberg (Qu: Tb. Braunsberg):

1. **Franz**, ~ 02.06.1746 (P: Franz REQUART; Elisabeth, Ehefr. v. Bartholomäus PETER).
2. **Catharina**, ~ 22.09.1748 (P: Johannes HOGENDORF; Gertrud, Ehefr. v. Martin LEMKI).
3. **Josef**, ~ 17.03.1750 (P: Jacob MARQUART; Anna, Ehefr. v. Michael PLASTWICH).
4. **Regina**, ~ 28.11.1751 (P: Thomas WOBB; Catharina, Ehefr. v. Franz SCHWENTZFEIER), + Willenberg 17.12.1751 (Qu: Bb. Braunsberg), (Vorname nicht erw.).
5. **Andreas**, ~ 07.04.1755 (P: Anton MARQUART; Elisabeth, Ehefr. v. Martin SCHRÖTER).
6. **Jacob**, ~ 27.06.1759 (P: Martin LEMKI; Anna, Ehefr. v. Matthias SCHULZ).

VIaa **Peter PREUSCHOFF**, (PREUSCHOFFT, PREISCHOFF), * Stangendorf, ~ Braunsberg Febr. 1713 P: Georg EICHOLTZ; Gertrud, Ehefr. v. Martin PETER), Bauer in Stangendorf 1740-46, erw. bis 1778 (Qu: Mo, S.12; Preu, S.68; Tb. Braunsberg), + Stangendorf 25.09.1778 m. 66 J. an Durchlauf (Qu: Bb. Braunsberg; Preu, S.68), (S.v. Vs).
oo Stangendorf 03.11.1738 Ksp. Braunsberg (Qu: Trb. Braunsberg) **Dorothea HARWARDT**, * Rosenort, ~ Braunsberg 04.02.1716 (Qu: Mo, S.12; Preu, S.68; Tb. Braunsberg), aus Klenau, wohnh. in Stangendorf, erw. bis 1773, + Stangendorf 29.08.1789 als Witwe m. 73 J. an Durchfluss (Qu: Bb. Braunsberg), T.v. **Johannes HARWARDT** in Klenau u. **Catharina NN**.
Kinder **PREUSCHOFF**, geb. Stangendorf, get. Braunsberg:
1. **Franz**, ~ 11.10.1740 (P: Peter REQUART; Elisabeth, Ehefr. v. Johannes WOOB), (Qu: Tb. Braunsberg).
2. **Peter**, ~ 03.10.1743 (P: Paul EICHOLTZ; Regina, Ehefr. v. Jacob PETER), viell. erw. 1773 in Stangendorf mit 3 Knechten u. 2 Mägden, ohne Kinder (Qu: Mo, S.12; Tb. Braunsberg; Vogel, APGK XXI/1991, S.388).
3. **Josef**, ~ 19.03.1746 (P: Martin PREUSCHOFF; Gertrud, Ehefr. v. Bartholomäus BOMGART), (Qu: Tb. Braunsberg).

VIIa **Jacob PREUSCHOFF**, (PREUSCHOFT, PREÜSCHOFF, PREÜSCHOFFT), * Heinrichsdorf, ~ Bludau 14.04.1733 (P: Bauer Martin GERMAN aus Bludau; Catharina, Ehefr. v. Peter SCHULTZ in Vierzighuben), 1760-65 Bauer in Heinrichsdorf, Bauer u. scultetus (Schulze) in Heinrichsdorf, erw. bis 1762 (Qu: Preu, S.80; Mo, S.10a; Mo-Index; Tb. Bludau; Vk. Schalmey), + Heinrichsdorf 24.07.1764 (Qu: Preu, S.80; Bb. Bludau), (S.v. VIc).
oo Lunau 19.10.1760 (Qu: Preu, S.80; Vk. Bludau u. Schalmey; Mo-Index; Trb. Bludau; Trb . Schalmey) **Catharina KRÜGER**, (KRIEGER), * err. 1735 (Qu: nicht im Tb. Bludau), aus Lunau, wohnh. in Heinrichsdorf, + Heinrichsdorf 22.05.1811 als Witwe m. 76 J. (Qu: Bb. Bludau), (Filiation vor allem der Mutter nicht sicher), T.v.Bauer **Johannes KRÜGER** in Lunau u. **Anna NN**, oo (2) Heinrichsdorf Ksp. Bludau 08.10.1764, sie als Witwe (Qu: Preu, S.80; Vk. Bludau), Schulze **Matthäus REGENBRECHT** aus Heinrichsdorf, * err. 1734, + Heinrichsdorf 08.05.1807 m. 73 J. (Qu: Bb. Bludau), S.v. Bauer **Michael REGENBRECHT** in Birkau.
Kinder **PREUSCHOFF**, geb. Heinrichsdorf, get. Bludau (Qu: Preu, S.80; Mo, S.7b; Vk. Bludau; Tb. Bludau):
1. **Catharina**, ~ 03.12.1761 (siehe VIIIa).
2. **Regina**, ~ 21.08.1763 (P: Schneider Ignaz ROHD aus Vierzighuben; Regina, Ehefr. v. Bauer Martin PREUSCHOFF aus Heinrichsdorf), + Heinrichsdorf 24.10.1763 m. 8 W. (Qu: Vk. Bludau; Bb. Bludau).
3. **Apollonia**, * posthum., ~ 12.02.1765 (P: Bauer Martin PREUSCHOFFT; Catharina, Ehefr. v. verst. Schulze Martin ROMAN, beide aus Heinrichsdorf), + Heinrichsdorf 21.04.1767 m. 2 J. (Qu: Bb. Bludau).

VIIb **Gertrud PREUSCHOFF**, (PREUSCHOFT, PREUSCHAFT), * Heinrichsdorf, ~ Bludau 12.01.1738 (P: Bauer Johannes MERTEN; Regina, Ehefr. v. Bauer Gregor MERTEN aus Heinrichsdorf), wohnh. 1759-77 in Vierzighuben (Qu: Preu, S.80; Mo, S.10a; Tb. Bludau), + Vierzighuben 06.11.1792 m. 53 J. an Dörrsucht (Qu: Bb. Bludau), (T.v. VIc).
oo Bludau 29.08.1761 (Qu: Preu, S.80; Trb. Bludau) **Ignaz ROHDE**, (ROD, ROHT, ROODE, ROHD), als Witwer, * err. 1725 (Qu: Preu, S.61 u. 80; Vk. Bludau; nicht im Tb. Bludau; nicht im Tb. Frauenburg 1730-1738), Schneider aus Drewsdorf, später Schneider u. Gärtner in Vierzighuben, + Vierzighuben 22.12.1800 m. 75 J. (Qu: Bb. Bludau), <> Bludau 24.12.1800, S.v. **Johannes ROHT** aus Drewsdorf; oo (1) Vierzighuben Ksp. Bludau bzw. Frauenburg 11.02.1759 (Qu: Trb. Bludau; Trb. Frauenburg) **Magdalena/Helena PREUSCHOFF**, * Vierzighuben, ~ Bludau 27.11.1740 (siehe VIIaa), T.v. **Peter PREUSCHOFF** u. **Anna KOLBERG**.
Kinder **ROHDE**, geb. Vierzighuben, get. Bludau (Qu: Tb. Bludau):
1. **Johannes**, ~ 12.10.1762 (P: Bauer Peter GAZKI aus Vierzighuben; Catharina, Ehefr. v. Schulze Martin BRAUN aus Heinrichsdorf), Gärtner in Vierzighuben, + Vierzighuben 15.09.1807 m. 48 J. an Durchfall (Qu: Bb. Bludau).
2. **Jacob**, ~ 29.04.1770 (P: Franz, S.v. Martin PREUSCHOFF aus Heinrichsdorf; Anna, Ehefr. v. Georg PREUSCHOFF aus Vierzighuben), + Vierzighuben 10.04.1791 m. 21 J. (Qu: Bb. Bludau).
3. **Anton**, ~ 26.05.1774 (P: Bauer Franz GESKI; Gertrud, Ehefr. v. Bauer Martin HINTZ aus Vierzighuben), + Vierzighuben 22.12.1777 (Qu: Tb. Bludau).
4. **Rosa**, * 05.07.1777 (P: Bauer Peter GESCHKI in Vierzighuben; Magdalena, Ehefr. v. Bauer Franz PREUSCHOFF in Heinrichsdorf).

VIIc **Franz PREUSCHOFF**, (PREUSCHOFT), * Heinrichsdorf, ~ Bludau 29.01.1742 (P: Bauer Johannes ELERT u. Anna, Ehefr. v. Bauer Peter HOMAN, beide aus Karschau), Bauer in Heinrichsdorf, erw. bis 1807 (Qu: Preu, S.80 u. 81; Mo, S.6 u. 10a; Vk. Bludau), + Heinrichsdorf 26.04.1809 m. 67 J. an Brustfieber (Qu: Bb. Bludau), (soll nach der Vk. von HIPPLER S.v. Michael PREUSCHOFF sein, es bietet sich aber keiner an), (S.v. VIc).
oo Heinrichsdorf 09.06.1777 (Qu: Preu, S.81; Vk. Bludau; Mo-Index; Trb. Bludau) Witwe **Magdalena PETER**, * Heinrichsdorf, ~ Bludau 27.03.1754 (P: Schulze Andreas BRAUN u. Regina, Ehefr. v. Laurentius PREUSCHOFF, beide aus Heinrichsdorf), wohnh. in Heinrichsdorf (Qu: Mo, S.6; Tb. Bludau), + Heinrichsdorf 24.06.1824 an Wassersucht, T.v. Bauer **Valentin PETER** in Heinrichsdorf u. **Regina MOSAU** (Qu: Bb. Bludau); oo (1) Bludau 03.09.1775 **Josef KLAFKI**, Heinrichsdorf.
Kinder **PREUSCHOFF**, geb. Heinrichsdorf, get. Bludau (Qu: Preu, S.81; Mo, S.6; Vk. Bludau; Tb. Bludau):
1. **Peter**, * 22.02.1778 (siehe VIIIb).
2. **Casimir**, * 05.03.1780 (siehe VIIIc).
3. **Franz**, * 23.07.1782 (P: S.v. Bauer Martin PETER aus Kreuzdorf; Magdalena, Ehefr. v. Bauer Jacob LANG in Heinrichsdorf), + Heinrichsdorf 15.08.1783 m. 1 J. an Pocken (Qu: Bb. Bludau).
4. **Barbara**, * 23.05.1784 (siehe VIIId).
5. **Josef**, * 03.01.1787 (P: Bauer Valentin PETER; Magdalena, T.v. Johannes PETER, beide aus Heinrichsdorf), + Heinrichsdorf 10.01.1787 m. 2 W. an Epilepsie (Qu: Preu, S.81; Vk. Bludau; Bb. Bludau), <> Bludau 11.01.1787.
6. **Jacob**, * 19.01.1788 (oder err. 1785) (P: Johannes ROHDE aus Vierzighuben; Elisabeth KNOBLOCH aus Heinrichsdorf), 1831 Bauer in Heinrichsdorf, 1861 Hufenwirt, (Qu: Mo-Index; Vk. Frauenburg; nicht Tb. Bludau); oo (2)

Schafsberg Ksp. Frauenburg 07.11.1831 (oder Heinrichsdorf Ksp. Bludau 07.01.1831), er 46. J., sie 20 J. alt (Qu: Vk. Frauenburg; Mo-Index; Trb. Frauenburg), **Gertrud SCHULTZ**, (SCHULZ), * Schafsberg 09.04.1811, ~ Frauenburg 10.04.1811, Kölmertochter, wohnh. in Heinrichsdorf, 1873 Altsitzerin (Qu: Preu, S.81; Vk. Frauenburg).

7. **Magdalena**, * 07.01.1792, ~ Bludau (P: Bauer Bartholomaeus SCH...; Magdalena, Ehefr. v. Johannes PREUSCHOFF), + Heinrichsdorf 19.07.1807 m. 17 J. an Durchfall (Qu: Bb. Bludau), <> 22.07.1807.
8. **Anna**, * 11.04.1795 (siehe VIIIe).

VIId **Magdalena PREUSCHOFF**, (PREISCHOF), * Heinrichsdorf, ~ Bludau 15.07.1751 (P: Bauer Gregor MERTEN; Magdalena, Ehefr. v. Johannes LANG; beide aus Heinrichsdorf), wohnh. 1776-89 in Vierzighuben (Qu: Mo, S.9; S. 10a; Preu, S.80; Tb. Bludau), (T.v. VIc).
oo circa 1775 (Qu: Preu, S.80) **Franz GESCHKI**, (JESCHKI, GESCHKE), * circa 1745 (Qu: Preu, S.57, 59 u. 80; Mo, S.7; Vk. Bludau), Bauer in Vierzighuben, + nach 1773, S.v. Bauer **Peter GESCHKI**, oo (1) Heinrichsdorf Ksp. Bludau 13.11.1768 **Gertrud PREUSCHOFF**, * Vierzighuben, ~ Bludau 25.02.1733 (siehe Vk).
Kinder **GESCHKI**, geb. Vierzighuben, get. Bludau (Qu: Tb. Bludau; Mo, S.9):

1. **Franz**, * 24.09.1776 (P: Johannes THIEL; Gertrud geb. SCHROETER, Ehefr. v. Bauer Peter GESCHKI, beide aus Vierzighuben), + Vierzighuben 15.09.1781 (Qu: Bb. Bludau), <> Bludau 17.09.1781.
2. **Barbara**, * 20.03.1779.
3. **Brigida**, * 02.01.1781 (P: Bauer Johannes SCHRÖTER in Bludau; Elisabeth, Ehefr. v. Schulze Johannes KLAAWKI).
4. **Rosa**, * 15.09.1783, ~ (P: Johannes, S.v. Bauer Martin PREUSCHHOFF in Heinrichsdorf; Magdalena, T.v. Bauer Jacob PREUSCHHOFF in Bludau).
5. **Jacob**, * 27.07.1786 (P: Bauer Franz ROHMANN; Catharina, Ehefr. v. Bauer Josef KLAAFKI, beide aus Vierzighuben), (Qu: nicht Mo).
6. **Elisabeth**, * 08.03.1789 (P: Bauer Anton HOHMANN aus Bludau; Magdalena, Ehefr. v. Bauer Franz PREUSCHOFF aus Heinrichsdorf).

VIIe **Elisabeth PREUSCHOFF**, (PREISCHOF), * Heinrichsdorf, ~ Bludau 20.11.1757 (P: Bauer Michael PRENGEL aus Heinrichsdorf; Regina, Ehefr. v. Bauer Johannes MERTEN), wohnh. 1783-1800 in Heinrichsdorf (Qu: Tb. Bludau; Preu, S.80; Mo, S.10a), + Heinrichsdorf 20.09.1807 m. 49 J. an Durchfall (Qu: Bb. Bludau), <> 22.09.1807, (T.v. VIc).
oo Heinrichsdorf 06.10.1777 (Qu: Preu, S.80; Trb. Bludau) **Josef** (Geo) **REGENBRECHT**, * Karschau, ~ Bludau 20.03.1746 (P: Bauer Michael HOHMAN; Agnetha, Ehefr. v. Bauer Michael EICHOLTZ, beide aus Karschau), Bauer in Heinrichsdorf (Qu: Preu, S.89; Tb. Bludau), + Heinrichsdorf 23.04.1827 m. 84 J. (Qu: Bb. Bludau), S.v. Bauer **Andreas REGENBRECHT** in Karschau u. **Anna HARWARDT**.
Kinder **REGENBRECHT**, geb. Heinrichsdorf, get. Bludau (Qu: Tb. Bludau):

1. **Balthasar**, * 31.12.1778 (Qu: nicht Tb. Bludau), + Heinrichsdorf 08.10.1807 m. 30 J. an Durchfall (Qu: Bb. Bludau), <> Bludau 10.10.1807.
2. **Elisabeth**, * 25.09.1780 (P: Catharina GESCHKI, Bauer in Vierzighuben; Regina, Ehefr. v. Johannes PETER in Heinrichsdorf).
3. **Peter**, * 29.06.1783 (P: (P: Schneider u. Gärtner Ignaz RO... aus Vierzighuben; Gertrud, T.v. libertinuns Andreas WITPOHL aus Klaukendorf).
4. **Catharina**, * 08.08.1785 (P: Eigentümer Johannes REGENBRECHT aus Karschau; Barbara, Ehefr. v. Johannes HINTZ aus Heinrichsdorf); oo Heinrichsdorf 05.11.1810 **Peter KUHN** (Qu: Goddek).
5. **Magdalena**, * 06.09.1787 (P: Bauer Bartholomäus THIE; Magdalena, Ehefr. v. Bauer Johannes PREUSCHOFF, beide aus Heinrichsdorf), + Gr. Rautenberg 27.10.1849 (Qu: Goddek); oo 13.11.1809 Bauer **Anton FREYTAG**.
6. **Josef**, ~ 27.06.1791 (P: Schmied u. Eigentümer Johannes RITTER in Bludau; Catharina, Ehefr. v. Bauer Michael PRENGEL aus Heinrichsdorf).
7. **Anton**, * 06.02.1794 (P: Bauer Jacob LANG; Elisabeth, Ehefr. v. Bauer Josef LANG, beide aus Heinrichsdorf).
8. **Anna**, * 06.02.1794 (Qu: Goddek).
9. **Apollonia**, * 03.10.1798 (Qu: Goddek); oo Heinrichsdorf 12.11.1821 **Peter IFFLÄNDER**.
10. **Barbara**, * 13.06.1800, ~ 18.06.1800 (P: Bauer Franz PREUSCHOFF u. Barbara, Ehefr. v. Bauer Valentin PETER, beide in Heinrichsdorf).

VIIf **Johannes PREUSCHOFF**, (PREUSCHOFFT), * Heinrichsdorf ~ Bludau 22.06.1764 (P: Bauer Johannes MOSAU aus Heinrichsdorf; Barbara, Ehefr. v. libertinus Simon MARQUART aus Dittersdorf), 1787 Knecht, Bauer bzw. Einsasse in Heinrichsdorf, wohnh. 1789-99 ebd. (Qu: Preu, S.80; Mo, S.9 u. 10a; Vk. Bludau; Tb. Bludau; Hippler 1958, S.373), + Heinrichsdorf 31.12.1807 m. 44 J. an Durchfall (Qu: Preu, S.80; Bb. Bludau), (S.v. VIc).
oo Heinrichsdorf 24.04.1787 (Qu: Preu, S.80; Vk. Bludau; Hippler 1958, S.373; Mo-Index; Trb. Bludau) **Magdalena BRETTSCHNEIDER**, * Heinrichsdorf 19.04.1764 (Qu: Mo, S.9), wohnh. in Heinrichsdorf, + Heinrichsdorf 27.10.1819 m. 53 J. (Qu: Bb. Bludau), T.v. Eigentümer **Jacob BRETTSCHNEIDER** in Heinrichsdorf u. **Elisabeth BLANK**; oo (2) Heinrichsdorf Ksp. Bludau 12.02.1810 Bauer **Johann LANG** in Heinrichsdorf, * Bludau 20.01.1773 (Qu: Preu, S.80; Vk. Bludau; Tb. Bludau), S.v. Hufschmied **Johannes LANG** in Bludau u. **Magdalena REGENBRECHT**.
Kinder **PREUSCHOFF**, geb. Heinrichsdorf, get. Bludau:

1. **Andreas**, * 24.11.1789, ~ (P: Bauer Josef REGENBRECHT; Anna, T.v. Bauer Johannes HINTZ, beide aus Heinrichsdorf), (Qu: Preu, S.80; Mo, S.9; Vk. Bludau; Tb. Bludau), + Heinrichsdorf 06.06.1792 m. 2 ½ J. an einer Geschwulst (Qu: Bb. Bludau).
2. **Magdalena**, * 18.12.1792 (siehe VIIIf).
3. **Anton**, * 10.06.1796 (siehe VIIIg).
4. **Johannes**, * 18.06.1799 (siehe VIIIh).

VIIg **Catharina PREUSCHOFF**, (PREISCHOFF), * Heinrichsdorf, ~ Bludau 19.09.1739 (Qu: Tb. Bludau; Hippler 1923, S.490), (P: Schulze Martin BRAUN aus Heinrichsdorf; Helena, Ehefr. v. libertinus Andreas LANG aus Dittrichsdorf [Dittersdorf]), wohnh. 1762-82 in Heinrichsdorf (Qu: Preu, S.81; Mo, S.9c; Vk. Bludau), + Heinrichsdorf 21.09.1807 m. 62 J. an Durchfall (Qu: Bb. Bludau), (T.v. VId).
oo (1) Bludau 02.11.1760 (verwandt 4°) (Qu: Preu, S.81; Trb. Bludau) **Johannes THIEL**, * circa 1735 (Qu: Vk. Bludau; nicht im Tb. Bludau), 1760 famulus, später Gärtner in Heinrichsdorf, + Heinrichsdorf 28.02.1771 (Qu: Bb. Bludau), S.v. Gärtner **Bartholomäus THIEL** (+ Grunenberg 13.09.1777 Gärtner Johannes THIEL m. 40 J.).
oo (2) Heinrichsdorf 25.10.1772 (Qu: Preu, S.81; Vk. Bludau; Trb. Bludau) **Martin QUANDT**, (QUANT), * Gr. Rautenberg err. 1749 (Qu: Hippler 1923, S.490), 1772 Eigenkätner bzw. Gärtner in Heinrichsdorf, + Heinrichsdorf 18.02.1800 m. 51 J. (Qu: Bb. Bludau), S.v. Bauer **Laurentius QUANDT** in Gr. Rautenberg (tot 1772).
Kinder **THIEL** aus der ersten Ehe, geb. Heinrichsdorf, get. Bludau (Qu: Tb. Bludau):
1. **Catharina**, ~ 15.03.1762 (P: Franz PREUSCHOFT, Bauer, Sohn; Catharina PREUSCHOFT, Ehefr. v. Schulzen, beide aus Heinrichsdorf)
2. **Elisabeth**, ~ 08.10.1769 (P: Johannes, S.v. Bauer Franz KLAFKI; Gertrud; T.v. Bauer Georg THIEL, beide aus Vierzighuben).

Kinder **QUANDT** aus der zweiten Ehe, geb. Heinrichsdorf, get. Bludau (Qu: Tb. Bludau):
3. **Martin**, (KVANT), ~ 28.10.1773 (P: Schneider Johannes MERTEN; Barbara, Ehefr. v. Bauer Johannes HINTZ, beide aus Heinrichsdorf), Gärtner in Heinrichsdorf, + Heinrichsdorf 16.04.1818 m. 49 J. (Qu: Bb. Bludau); oo (1) **Catharina NN**, + Heinrichsdorf 11.02.1811 m. 36 J.; oo (2) 24.09.1811 in Heinrichsdorf **Apollonia HARWART**, * Vierzighuben 31.01.1769, + Heinrichsdorf 16.09.1818 m. 49 J., T.v. **Jacob HARWART** in Vierzighuben u. **Elisabeth TRUNTZMANN** (Qu: APGK FA 29/2007, S. 74).
4. **Adam**, * 23.12.1779 (P: Bauer Johannes MOSAU; Elisabeth, Ehefr. v. Gärtner Josef LANG, beide aus Heinrichsdorf), + Heinrichsdorf 29.12.1779 (Qu: Tb. Bludau).
5. **Regina**, * 20.08.1782 (P: Bauer Josef RECENBRECHT; Catharina, Ehefr. v. Schulze Matthaeus REGENBRECHT, beide aus Heinrichsdorf), + Heinrichsdorf 04.05.1783 m. 8 M. an Pocken (Qu: Bb. Bludau).

VIIh **Magdalena PREUSCHOFF**, ~ Bludau 20.09.1743 (P: Bauer Peter ROHMAHN aus Vierzighuben; Magdalena, T.v. verst. Peter SCHULTZ aus Dittersdorf), wohnh. 1768-86 in Alt Münsterberg (Qu: Preu, S.81; Mo, S.9c; Vk. Bludau; Tb. Bludau), + Alt Münsterberg 01.10.1807 m. 64 J. an Durchfall (Qu: Fecker 1999, S.123; Bb. Bludau), (T.v. VId).
oo Alt Münsterberg 22.11.1767 (Qu: Preu, S.81; Vk. Bludau; Trb. Bludau) **Andreas WONNENBERG**, (VONNENBERG), * err. 1728 (Qu: nicht im Tb. Bludau), Bauer in Alt Münsterberg, + Alt Münsterberg 29.04.1802 m. 74 J. (Qu: Fecker 1999, S.122; Bb. Bludau), S.v. Bauer **Peter WONNENBERG** in Alt Münsterberg.
Kinder **WONNENBERG**, geb. Alt Münsterberg, get. Bludau (Qu: Tb. Bludau):
1. **Michael**, ~ 10.09.1768 (P: Bauer Georg THIEL aus Vierzighuben; Dorothea, Ehefr. v. Schulze Johannes PREUSCHOFF aus Alt Münsterberg).
2. **Andreas**, * err. 1769 (Qu: nicht Tb. Bludau), Eigentümer in Alt Münsterberg, + Alt Münsterberg 13.02.1827 m. 58 J. (Qu: Bb. Bludau); oo **Barbara NN**, + Alt Münsterberg 03.02.1839 als Witwe m. 60 J.
3. **Gertrud**, ~ 13.12.1772 (P: Schulze Matthias REGENBRECHT aus Alt Münsterberg; Gertrud, Ehefr. v. Schneider Ignaz ROHD aus Vierzighuben).
4. **Johannes**, * 23.12.1775, ~ 24.12.1775 (P: Bauer Jacob PREUSCHOFF, Geschworener u. Kirchenvater; Anna geb. SCHROETER, Ehefr. v. Bauer Andreas QUANT), Bauer in Alt Münsterberg, + Alt Münsterberg 19.12.1814 m. 40 J. an einer Brustkrankheit (Qu: Bb. Bludau), <> Bludau 21.12.1814.
5. **Elisabeth**, * 17.10.1786 (P: Libertinus Johannes PREUSCHOFF; Magdalena, Ehefr. v. Josef G..., beide aus Alt Münsterberg).

VIIi **Elisabeth PREUSCHOFF**, (PREISCHOF), * Heinrichsdorf ~ Bludau 30.10.1748, (P: Bauer Georg THIEL aus Vierzighuben; Elisabeth, Ehefr. v. Bauer Valentin PETER aus Heinrichsdorf), wohnh. 1771-88 in Heinrichsdorf (Qu: Preu, S.81; Mo, S.9c; Vk. Bludau; Tb. Bludau; Hippler 1962, S.389), + Heinrichsdorf 20.02.1804 m. 43 J. (kann vom Alter nicht stimmen) (Qu: Preu, S.81; Hippler 1962, S.389; Bb. Bludau), (T.v. VId).
oo Heinrichsdorf 29.10.1769 (Qu: Preu, S.81; Hippler 1962, S.389; Trb. Bludau) **Josef LANG**, (LANGE), * Heinrichsdorf, ~ Bludau 02.03.1743 (Qu: Tb. Bludau), S.v. Bauer **Johannes LANG** in Heinrichsdorf u. **Magdalena MARQUARDT** (siehe VIIIbt).
Kinder **LANG**, geb. Heinrichsdorf, get. Bludau (Qu: Tb. Bludau; Hippler 1962, S.389):
1. **Peter**, ~ 29.12.1771 (P: Martin, S.v. Bauer Johannes LANG; Anna, T.v. verst. Bauer Johannes MERTEN, beide aus Heinrichsdorf).
2. **Catharina**, ~ 29.08.1773 (P: Bauer Johannes HINTZ; Anna, T.v. Bauer Martin PREISCHOFT, beide aus Heinrichsdorf).
3. **Martin**, ~ 12.11.1775 (P: Bauer Johannes MAASAU; Gertrud verh. RODLOW aus Sadlucken), (+ Kurau 26.02.1841 Magdalena NN m. 64 J., Witwe v. verst. Gärtner Martin LANG; + Gr. Rautenberg 21.04.1837 Catharina NN m. 69 J., Witwe v. Bauer Martin LANG) (Qu: Bb. Gr. Rautenberg).
4. **Anton**, * 10.06.1779 (P: Bauer Johannes LANG; Helena, Ehefr. v. Gärtner Johannes REGENBRECHT aus Karschau), (+ Schönfließ 03.04.1838 **Dorothea** geb. **PETER** verw. **SCHRÖTER** m. 59 J.als Ehefr. v. Bauer **Anton LANG**), (siehe Dit-A Nr. VIIak).
5. **Elisabeth**, * 30.06.1782 (P: Bauer Franz PREUSCHHOFF in Heinrichsdorf; Magdalena, Ehefr. v. Bauer Andreas WONNENBERG in Alt Münsterberg).
6. **Josef**, * 02.09.1785 (P: Bauer Bartholomäus T...aus Heinrichsdorf; Ehefr. Elisabeth FREYTAK aus Gr. Rautenberg), wurde vom Rgt. von Hartmann 1806 verabschiedet u. wurde Bauer, + Heinrichsdorf 08.05.1855 (Qu: Hippler 1962, S.391); oo Bludau 07.11.1808 (Qu: Hippler 1962, S.391) **Magdalena RITTER**, * circa 1785 (Qu: Hippler 1962, S.391), T.v. Grobschmied **Johannes RITTER** u. **Magdalena REGENBRECHT** in Bludau.

7. **Michael**, * 16.08.1788 (P: Schneider u. Eigentümer Michael PETER u. Regina, Ehefr. v. Bauer Johannes PETER, beide aus Heinrichsdorf).

VIIj **Georg PREUSCHOFF**, (PREUSCHOFT, PREISCHOFF, PREUSCHHOFF), * Vierzighuben, ~ Bludau 04.03.1731 (P: Simon GILMEISTER; Catharina, Ehefr. v. Bauer Johannes SCHRÖTER aus Vierzighuben), wohnh. 1766-77 in Vierzighuben, 1796 u. 1802 Bauer ebd., erw. 1773 mit 4 Hufen Land u. als Zwangsmahlgast bei der Mühle in Kurau, erw. bis 1796 (Qu: Preu, S.56 u. 59; Mo, S.7a; Vk. Bludau; Tb. Bludau; Tb. Frauenburg; Rohfleisch 1992, S.407 ff.), (S.v. VIe).
oo Vierzighuben 17.11.1765 (Qu: Preu, S.56; Vk. Bludau; Mo-Index; Trb. Bludau) **Anna PREUSCHOFF**, (PREISCHOFF), * Alt Münsterberg ~ Bludau 04.07.1740 (siehe VIIas), T.v. Bauer **Jacob PREUSCHOFF** in Alt Münsterberg u. **Elisabeth QUANDT**.
Kinder **PREUSCHOFF**, geb. Vierzighuben, get. Bludau:
1. **Franz**, ~ 20.08.1766 (siehe VIIIi).
2. **Johannes**, ~ 23.06.1768 (siehe VIIIj).
3. **Catharina**, ~ 10.02.1770 (siehe VIIIk).
4. **Josef**, ~ 07.03.1772 (siehe VIIIl).
5. **Agnes**, * 01.04.1776 (siehe VIIIm).
6. **Therese**, * 14.10.1777 (P: Bauer Johannes THIEL; Elisabeth, Ehefr. v. libertinuns u. Schulze Johannes KLAAWKI, beide in Vierzighuben), (Qu: Preu, S.59; Mo, S.7; Vk. Bludau; Tb. Bludau), + Vierzighuben 09.11.1777 an Pocken (Qu: Bb. Bludau).

VIIk **Gertrud PREUSCHOFF**, * Vierzighuben, ~ Bludau 25.02.1733 (P: Bauer Georg LANG aus Vierzighuben; Elisabeth, Ehefr. v. Bauer Johannes PREUSCHOFF aus Birkau), wohnh. 1758-74 in Vierzighuben (Qu: Mo, S.7; Preu, S.57 u. 59; Vk. Bludau; Tb. Bludau), + circa 1774, (T.v. VIe).
oo (1) Vierzighuben 17.06.1753 (Qu: Vk. Bludau; Mo-Index; Trb. Bludau) **Simon STEFFEN**, * circa 1730 (Qu: nicht im Tb. Bludau), Bauer in Vierzighuben, + Vierzighuben 04.05.1768 (Qu: Bb. Bludau), oo (1) **Catharina NN**, + 24.01.1753 in Vierzighuben m. 26 J.
oo (2) Heinrichsdorf 13.11.1768 (Qu: Vk. Bludau; Mo-Index; Trb. Bludau) **Franz GESCHKI**, (JESCHKI; GESCHKE), * circa 1745, S.v. Bauer **Peter GESCHKI**.
Kinder **STEFFEN** aus der ersten Ehe, geb. Vierzighuben, get. Bludau (Qu: Tb. Bludau):
1. **Catharina**, ~ 11.04.1758 (P: Bauer Georg THIELL; Elisabeth, Ehefr. v. Bauer Franz KLAFKI, beide aus Vierzighuben).
2. **Gertrud**, ~ 12.04.1761 (P: Bauer Jacob KOLBERG aus Vierzighuben; Anna, Ehefr. v. Andreas ZEGLER aus Frauenburg).
3. **Anna**, ~ 14.09.1764 (P: Bauer Johannes STEFFEN; Elisabeth, Ehefr. v. Bauer Martin HINTZ, beide aus Vierzighuben).
Kinder **GESCHKI** aus der zweiten Ehe, geb. Vierzighuben, get. Bludau:
4. **Magdalena**, ~ 15.08.1770 (siehe VIIIn).
5. **Apollonia**, * 18.12.1774 (siehe VIIIo).

VIIl **Jacob PREUSCHOFF**, (PREISCHHOFF, PREISCHOFF, PREUSCHOFT, PREÜSCHHOFF), * Vierzighuben, ~ Bludau 29.03.1735 (P: Johannes, S.v. libertinus Peter SCHULTZ aus Dittersdorf; Catharina, Ehefr. v. Schulze Martin BRAUN aus Heinrichsdorf), wohnh. 1766-90 in Bludau, ab 1766 Mitglied der Elendsbruderschaft in Bludau, Bauer auf dem Erbhof ebd., erw. 1773 mit 4 Erw. u. 6 Personen über 60 J. oder unter 12 J., erw. bis 1803 (Qu: Mo, S.7; Preu, S.57 u. 59; Vk. Bludau; Tb. Bludau), + Bludau 07.12.1808 m. 74 J. alterswegen (Qu: Völker; Fecker 1999), (S.v. VIe).
oo Bludau 25.11.1765 (Qu: Preu, S.60; Vk. Bludau; Mo-Index; Trb. Bludau) **Gertrud LINGNER**, (LIGNEAU), * Bludau, ~ Bludau 08.02.1748 (siehe VIIIbu), T.v. Bauer **Peter LINGNER** in Bludau u. **Anna REGENBRECHT**.
Kinder **PREUSCHOFF**, geb. u. get. Bludau (Qu: Preu, S.60; Mo, S.7b; Vk. Bludau; Vk. Frauenburg; Tb. Bludau):
1. **Magdalena**, ~ 14.04.1766 (siehe VIIIp).
2. **Johannes**, ~ 22.10.1767 (siehe VIIIq).
3. **Martin**, ~ Bludau 08.11.1769 (P: Bauer Peter SCHWARTZ aus Bludau; Gertrud, T.v. Bauer Peter PREUSCHOFT aus Vierzighuben), 1795 famulus, Bauer in Willenberg, 1833 Hufenwirt u. Bauer in Willenberg, erw. bis 1843, + Willenberg 16.12.1851 als Altsitzer. m. 83 J. an Altersschwäche (Qu: Bb. Braunsberg); oo (1) Willenberg 22.06.1795 (Qu: Trb. Braunsberg) **ELisabeth REHNKI**, * err. 1748 oder 1751 (Qu: nicht im Tb. Braunsberg 1747-1751) wohnh. in Willenberg, 1795 Witwe v. **Martin HOGENDORF**, Patin 1800 in Braunsberg-Keslin, 1806 in Bludau, 1817 in Braunsberg, + Willenberg 30.10.1832 m. 84 J. an Altersschwäche (Qu: Bb. Braunsberg); oo (2) Frauenburg 11.11.1833 (Qu: Vk. Frauenburg; Trb. Braunsberg; Trb. Frauenburg) **Catharina NN**, * err. 1793 (Qu: Vk. Frauenburg), wohnh. 1841 in Willenberg, erw. bis 1849, + nach 1851.
4. **Apollonia**, * 17.12.1771 (siehe VIIIr).
5. **Franz**, ~ 24.03.1774 (siehe VIIIs).
6. **Rochus**, * 14.08.1776 (P: Bauer Johannes SCHROETER aus Bludau; Elisabeth geb. PREUSCHHOFF, Ehefr. v. Schulze Mathias REGENBRECHT aus Alt Münsterberg), + Bludau 11.09.1776 m. 27 Tg. (Qu: Preu, S.60; Vk. Bludau; Bb. Bludau).
7. **Gertrud**, * 30.08.1777 (P: Libertinus Johannes PECKWITT in Johannishof; Christina, Ehefr. v. Bauer Andreas LANG in Bludau), + Bludau 26.11.1777 ganz plötzlich (Qu: Preu, S.60; Vk. Bludau; Bb. Bludau; Tb. Bludau).
8. **Anna**, * 20.06.1779 (P: Libertinus Michael REGENBRECHT; Gertrud geb. PREUSCHHOFF, beide aus Alt Münsterberg), + Bludau 01.06.1783 m. 4 J. an Pocken (Qu: Bb. Bludau).
9. **Stanislaus**, * 13.11.1781 (siehe VIIIt).
10. **Thomas**, * 16.12.1783 (P: Bauer Franz GESCHKI in Vierzighuben; Christina, Ehefr. v. Bauer Laurentius JEETH in Alt Münsterberg), + Bludau 01.03.1784 m. 3 M. an Krämpfen (Qu: Preu, S.60; Vk. Bludau; Bb. Bludau; Tb. Bludau).

11. **Christina**, * 04.01.1785 (Vater sol lt. Trb. Schalmey Anton heißen, was nirgendwo bestätigt wird), (siehe VIIIu).
12. **Elisabeth**, * 27.04.1787 (siehe VIIIv).
13. **Jacob**, * 15.09.1790 (P: Bauer Georg LANG; Anna, Ehefr. v. Bauer Anton HOHMANN, beide aus Bludau), 1819 famulus in Pettelkau, + Bludau 24.06.1810 m. 20 J. an Auszehrung (Qu: Fecker 1999, S.123; Bb. Bludau).

VIIm **Anton PREUSCHOFF**, (PREUSCHOF), * Pettelkau, ~ Schalmey 17.01.1744 (Qu: Vk. Bludau u. Schalmey; Tb. Schalmey), Bauer in Pettelkau, 1770 famulus in Schalmey, erw. bis 1802 u. evtl. bis 1813, + Pettelkau 28.02.1820 als Altenteiler m. 76 J. an Auszehrung (Qu: DerOrt.Pettelkau.de; Bb. Schalmey), (S.v. VIi).
oo Pettelkau 24.09.1775 (Qu: Vk. Schalmey; Trb. Schalmey) **Dorothea KOLBERG**, * err. 1733 (Qu: Tb. Schalmey), wohnh. 1775-79 in Pettelkau, + Pettelkau 10.04.1799 m. 66 J. an Engbrüstigkeit (Qu: Vk. Schalmey; DerOrt.Pettelkau.de; Bb. Schalmey), T.v. Bauer **Martin KOLBERG** in Vierzighuben u. **Barbara ÖHM**; oo (1) Schalmey 10.06.1762 Bauer **Michael DAWEL** in Pettelkau.
Kinder **PREUSCHOFF**, geb. Pettelkau, get. Schalmey:
1. **Anton**, ~ 10.08.1776 (siehe VIIIw).
2. **Franz**, ~ 13.08.1779, (P: Gärtner Franz PREUSCHOFF in Schalmey; Gertrud, Ehefr. v. Bauer Michael ARENDT in Pettelkau), (Qu: Vk. Schalmey; Tb. Schalmey), + Pettelkau 21.11.1782 m. 3 J. 3 M. an Pocken (Qu: Vk. Schalmey; Der Ort.Pettelkau.de; Bb. Schalmey).

VIIn **Barbara PREUSCHOFF**, * Pettelkau, ~ Schalmey 03.12.1752 (P: Bauer Martin PREISCHHOFF aus Heinrichsdorf; Anna, Ehefr. v. Bauer Georg RADAU in Pettelkau), wohnh. 1776-91 in Pettelkau (Qu: Tb. Schalmey; Vk. Schalmey), + Pettelkau 08.08.1807 m. 59 J. (!) an Gicht (Qu: Bb. Schalmey), (T.v. VIi).
oo (1) Pettelkau 06.11.1774 (Qu: Vk. Schalmey; Trb. Schalmey) **Johannes FREITAG**, * err. 1737 (Qu: nicht im Tb. Schalmey), wohnh. 1774 in Pettelkau, Wagner u. Kirchenältester in Pettelkau, + Pettelkau 11.09.1789 m. 52 J. (Qu: Bb. Schalmey), S.v. Wagner u. Gärtner **Michael FREITAG** in Pettelkau u. **Elisabeth NN**.
oo (2) Schalmey bzw. Pettelkau 30.06.1790 (Qu: Vk. Schalmey; Trb. Schalmey) **Ignaz MARQUARDT**, * Kl. Tromp, ~ Schalmey 03.05.1766 (Qu: Tb. Schalmey), Gärtner in Pettelkau, zuletzt Eigenkätner u. Pfarrlands Pächter, + Pettelkau 09.11.1836 m. 72 J. (Qu: Bb. Schalmey), S.v. **Martin MARQUART** in Kl. Tromp u. **Anna AREND**, oo (2) **Veronica HOHMANN** aus Bludau.
Kinder **FREITAG** aus der ersten Ehe, geb. Pettelkau, get. Schalmey (Qu: Tb. Schalmey):
1. **Jacob**, ~ 18.07.1776 (P: Bauer Johannes MARQUART u. Elisabeth, Ehefr. v. Georg FREITAG, beide in Pettelkau).
2. **Regina**, ~ 27.08.1780 (P: Bauer Michael AREND; Gertrud, Ehefr. v. Bauer Casimir KRAHMER von hier).
3. **Catharina**, ~ 27.08.1780 (P: Jacob, S.v. tabernatoris Peter MARQUART; Elisabeth, T.v. verst. Bauer Nicolaus PETER von hier).
4. **Gertrud**, ~ 23.01.1783 (P: Schulze Simon ENGELBRECHT u. Catharina, Ehefr. v. Bauer Peter GERGE, beide von hier).

Kind aus der zweiten Ehe:
5. **Magdalena MARQUART**, * Pettelkau, ~ Schalmey 24.05.1791, (P: Jacob, S.v. verst. libertinus Andreas DANKVART in Kl. Tromp; Elisabeth, Ehefr. v. Bauer Georg KRÄMER in Pettelkau), (Qu: Tb. Schalmey), + Pettelkau 20.06.1795 m. 4 J. an Pocken (Qu: Bb. Schalmey).

VIIo **Michael PREUSCHOFF**, (PREISCHOFF), * Pettelkau 27.09.1757 posthum, ~ Schalmey 28.09.1757, (P: Bauer Ignaz MARQUART u. Jgf. Anna, T.v. Bauer Johannes ALBRECHT von hier), Bauer 1787-1806 in Gr. Tromp (Qu: Vk. Schalmey; Tb. Schalmey), + Gr. Tromp 23.10.1806 m. 46 J. am Brand (Qu: Vk. Schalmey: DerOrt.Pettelkau.de; Bb. Schalmey), (S.v. VIi).
oo (1) Gr. Tromp 20.11.1786 (Qu: Vk. Schalmey; Trb. Schalmey) **Elisabeth KRÄHMER**, (KRÄMER), * Gr. Tromp, ~ Schalmey 18.11.1767 (P: Bauer Georg LANG; Catharina, Ehefr. v. Anton KRÄHMER von hier), wohnh. in Gr. Tromp, Patin 1789 in Knobloch (Qu: Tb. Schalmey), + Gr. Tromp 08.10.1797 m. 32 J. an hitzigem Fieber (Qu: Vk. Schalmey; DerOrt.Pettelkau.de; Bb. Schalmey), T.v. Bauer **Michael KRÄMER** in Gr. Tromp u. **Elisabeth EBERLEIN**.
oo (2) Schalmey 27.11.1797 (Qu: Vk. Schalmey; Trb. Schalmey) **Anna DAWEL**, * Pettelkau (Qu: Tb. Schalmey), ~ Schalmey 16.03.1770, + Gr. Tromp 27.09.1807 als Witwe m. 41 J. an Durchfall (Altersangabe ungenau) (Qu: Vk. Schalmey; DerOrt.Pettelkau.de; Bb. Schalmey), T.v. Bauer **Michael DAWEL** in Pettelkau u. **Dorothea KOLBERG**.
Kinder **PREUSCHOFF** aus der ersten Ehe, geb. Gr. Tromp, get. Schalmey (Qu: Vk. Schalmey; Tb. Schalmey):
1. **Johannes**, ~ 07.10.1787 (P: Bauer Josef LANG; Elisabeth, T.v. verst. Schulze Bartholomäus SCHMIT aus Gr. Tromp), Knecht in Pettelkau, + Pettelkau 23.10.1807 m. 21 J. an Durchfall (Qu: Vk. Schalmey; DerOrt.Pettelkau.de; Bb. Schalmey).
2. **Catharina**, ~ 12.02.1790 (P: Schulze Simon ENGELBRECHT in Pettelkau; Magdalena, T.v. Schulze Casimir KOLBERG in Fehlau), + Gr. Tromp 15.02.1790, 1 Tg. alt (Qu: Vk. Schalmey; DerOrt.Pettelkau.de; Bb. Schalmey).
3. **Georg**, ~ 06.04.1791 (P: Jacob, S.v. Bierbrauer Peter MARQUART in Pettelkau; Elisabeth, Ehefr. v. Bauer Jacob HERDER in Gr. Tromp), + Gr. Tromp 24.12.1791 m. 1 J. an Pocken (Qu: Vk. Schalmey; DerOrt.Pettelkau.de; Bb. Schalmey).
4. **Ignaz**, ~ 06.04.1793 (siehe VIIIx).

Kinder **PREUSCHOFF** aus der zweiten Ehe, geb. Gr. Tromp, get. Schalmey (Qu: Vk. Schalmey; Tb. Schalmey):
5. **Elisabeth**, ~ 01.10.1798 (P: Anton, S.v. verst. libertinus Andreas DANCKWART in Kl. Tromp; Barbara, Ehefr. v. Gärtner Ignaz MARQUART in Pettelkau), + Gr. Tromp 15.11.1807 m. 5 J. (!) an Durchfall (Qu: Vk. Schalmey, DerOrt.Pettelkau.de; Bb. Schalmey).
6. **Michael**, ~ 10.09.1801 (P: Bauer Anton PREUSCHOF in Pettelkau; Regina, T.v. Bauer Jacob HERDER in Gr. Tromp), + Gr. Tromp 17.02.1803 m. 1 ½ J. (Qu: Vk. Schalmey; DerOrt.Pettelkau.de; Bb. Schalmey).
7. **Anton**, ~ 09.12.1803 (P: Bauer Georg SCHMIDT in Gr. Tromp; Magdalena, Ehefr. v. Bauer Johannes OSTROWSKI in Pettelkau), + Gr. Tromp 17.09.1807 m. 2 ½ J. (?) (Qu: Vk. Schalmey; DerOrt.Pettelkau.de; Bb. Schalmey).

VIIp **Magdalena PREUSCHOFF**, (PREISCHOFF), * Dittrichsdorf, ~ Frauenburg 02.07.1734 (P: Peter GRUNWALDT, libertinus in Dittersdorf; Magdalena, Ehefr. v. Johannes LECKNER), wohnh. in Dittersdorf (Qu: Preu, S.50; Mo, S.12; Fecker; Vk. Frauenburg; Tb. Frauenburg), + Dittrichsdorf 12.10.1795 (Qu: Preu, S.50), (T.v. VIj).
oo Dittersdorf 28.05.1752 (Qu: Preu, S.50; Vk. Frauenburg; Trb. Frauenburg) **Anton SCHULTZ**, * Dittersdorf, ~ Frauenburg 08.06.1726 (Qu: Fecker; Tb. Frauenburg), wohnh. 1763-70 in Dittrichsdorf (Dittersdorf), 1774 in Schafsberg, libertinus in Dittersdorf, + Dittersdorf 22.04.1788 (Qu: Fecker), S.v. **Peter SCHULTZ** u. **Anna EICHHOLTZ**.
Kinder **SCHULTZ**, geb. 1. bis 4. in Dittrichsdorf (Dittersdorf), get. Frauenburg (Qu: Tb. Frauenburg):
1. **Anton**, ~ Mai 1763 (P: Schulze Andreas KVANT in Drewsdorf; Catharina, Ehefr. v. libertinus Anton GRUNENBERG in Heinrichsdorf).
2. **Johannes**, ~ Mai 1766 (siehe VIIIy).
3. **Magdalena**, ~ 12.08.1768 (siehe VIIIz).
4. **Michael**, ~ 26.09.1770 (P: Libertinus Johannes GRÜHNWALD in Dittersdorf; Anna, ... v. Bauer Jacob GRUHNWALD in Betkendorf).
5. **Franz**, * Schafsberg 03.10.1774, ~ Frauenburg 04.10.1774 (P: Libertinus Michael ELERT; Anna, Ehefr. v. libertinus Anton WOBB, beide in Dittersdorf).

VIIq **Eva PREUSCHOFF**, (PREISCHOFFT), * Kreuzdorf (?) err. 1746 (Qu: Tb. Neukirchhöhe), wohnh. 1771-85 in Kreuzdorf, + Kreuzdorf 06.03.1816 m. 70 J. alterswegen (Qu: Bb. Neukirchhöhe), (T.v. VIk).
oo Kreuzdorf Okt. 1770 (Qu: Trb. Neukirchhöhe) **Johannes PETER**, * err. 1750 (Qu: Vk. Frauenburg), 1803 libertinus u. Kölmer in Kreuzdorf, erw. bis 1808, + Kreuzdorf 27.03.1820 m. 70 J. (Qu: Bb. Neukirchhöhe).
Kinder **PETER**, geb. Kreuzdorf, get. Neukirchhöhe (Qu: Tb. Neukirchhöhe):
1. **Dorothea**, ~ 22.10.1771 (P: Josef EHLERT; Dorothea, Ehefr. v. Laurentius PETER in Kreuzdorf), ab 1797 Mitglied der Elensbruderschaft Bludau, wohnh. 1816 in Bludau, + Schönfließ 03.04.1838 m. 59 J. (?) als Ehefr.v. **Anton LANG** (Qu: Preu, S.58; Verkartung Bludau; Elendsbruderschaft Bludau, S.106; Ca); oo (1) circa 1795 **Martin SCHÖTER**, * Karschau, ~ Bludau 11.10.1763, Bauer in Bludau, ab 1793 Mitglied der Elendsbruderschaft Bludau, + Bludau 18.12.1804 m. 52 J. (Qu: Bb. Bludau), (Tochter **Dorothea SCHRÖTER**, * Bludau 11.08.1798, + ebd. 1868); oo (2) 1816 **Anton LANG**, * Heinrichsdorf 10.06.1779, ~ Bludau (Qu: Hippler, ZGAE 30/1962, S.389; Tb. Bludau), (siehe Dit-A Nr. VIIi und VIIak).
2. **Johannes**, ~ 23.02.1774 (P: Johannes GEHRMANN; Anna, Ehefr. v. Andreas FEDRAU in Rahnenfeld), 1816 u. 1820 Kölmer in Kreuzdorf; oo Neukirchhöhe 26.11.1804 **Magdalena HARTMANN**, * Kreuzdorf 14.02.1783, T.v. libertinus **Bartholomäus HARTMANN** in Kreuzdorf u. **Apollonia KLAFFKE**.
3. **Anton Nepomuk**, ~ 16.05.1776 (P: Josef PREUSCHOFF; Dorothea, Ehefr. v. Johannes LILIENTHAL in Klenau), + Kreuzdorf 17.07.1776 m. 2 M.
4. **Elisabeth**, ~ 14.11.1777 (siehe VIIIaa).
5. **Anna**, ~ 22.02.1780 (P: Bauer Nicolaus MERTEN in Kl. Rautenberg; Anna, Ehefr. v. Franz ROMAN in Vierzighuben), + Kreuzdorf 02.04.1782 m. 2 J. 5 W. an Masern (Qu: Bb. Neukirchhöhe über Casp).
6. **Michael**, * 11.09.1782, ~ 12.09.1782 (P: Bauer Jacob EHLERT u. Elisabeth, Ehefr. v. Bauer Johannes HARTMANN, beide in Kreuzdorf), erw. 1809 mit seiner Frau in den Aufzeichnungen der Elendsbruderschaft in Bludau, 1843 Bauer in Bludau (Qu: Tb. Neukirchhöhe; Preu, S.56; Vk. Bludau; Fecker 1999, S.106), + Bludau 23.11.1845 m. 63 J. an Trunkenheit auf dem Weg (Qu: Fecker 1999, S.125; Bb. Bludau); oo Bludau 15.08.1808, er 25 J., sie 22 J. alt (Qu: Preu, S.56; Vk. Bludau; Trb. Bludau), **Elisabeth PREUSCHOFF**, * Vierzighuben 09.11.1787 (siehe VIIau).
7. **Magdalena**, * 01.05.1785, ~ 02.05.1785 (P: Libertinus Bartholomäus HARTMANN u. Dorothea, Ehefr. v. libertinus Josef PREUSCHOFF, beide in Kreuzdorf); oo Neukirchhöhe 22.11.1808, er 20 J., sie 23 J. alt (Zeuge u.a.: Bauer Anton PREUSCHOFFT in Betkendorf), **Anton GROß** Kreuzdorf 20.03.1788 (Qu: Tb. Neukirchhöhe über Casp), * err. 1788, S.v. **Andreas GROß** u. **Apollonia KLAFFKE**.

VIIr **Josef PREUSCHOFF**, (PREÜSCHOFFT), * Kreuzdorf err. 1747 (Qu: Preu, S.90; Vk. Bludau; Rohfleisch 1992, S.435; Tb. Neukirchhöhe), ~ Neukirchhöhe, wohnh. 1773-91 in Kreuzdorf; 1808 Bauer u. libertinus u. Kölmer ebd., erw. 1773 in Kreuzdorf als Mahlgast in der Mühle Frauenburg, kirchl. versteuert 4 Hufen, Haushalt besteht aus 6 Erwachsenen u. 3 Personen über 60 J. oder unter 12 J., erw. bis 1804, + Kreuzdorf 26.02.1807 m. 63 J. an Auszehrung (Qu: Bb. Neukirchhöhe), (S.v. VIk).
oo (1) Kreuzdorf Ksp. Neukirchhöhe Okt. 1770 (Qu: Trb. Neukirchhöhe) **Ursula PETER**, * circa 1745, aus Kreuzdorf, wohnh. in Kreuzdorf, + Kreuzdorf 1778-1779, T.v. **Johannes PETER** in Kreuzdorf.
oo (2) Neukirchhöhe 10.01.1780, er als Witwer 32 J., sie 30 J. alt (Qu: Trb. Neukirchhöhe), **Dorothea GRUNWALD**, * err. 1750, wohnh. in Kreuzdorf, erw. bis 1805, + Kreuzdorf 07.09.1817 m. 67 J. an Kolik (Qu: Bb. Neukirchhöhe), T.v. **Anton GRUNWALD** in Klakendorf.
Kinder **PREUSCHOFF** aus der ersten Ehe, geb. Kreuzdorf, get. Neukirchhöhe (Qu: Tb. Neukirchhöhe):
1. **Andreas**, * err. 1772 (siehe VIIIab).
2. **Bartholomäus (BARTHEL)** , ~ 24.08.1773 (P: Bauer Johannes LILIENTHAL in Klenau; Magdalena, Ehefr. v. Bauer Johannes GEHRMANN in Kreuzdorf), Kölmersohn in Kreuzdorf, Pate 1802 in Kreuzdorf, + Kreuzdorf 21.02.1857 m. 83 J. an Altersschwäche (Qu: Bb. Neukirchhöhe), <> Neukirchhöhe 24.02.1857, hinterlässt Neffen.
3. **Josef**, ~ 18.01.1775 (siehe VIIIac).
4. **Nicolaus**, ~ 01.12.1776 (P: Bauer Laurentius PETER u. Apollonia, Ehefr. v. Bartholomäus HARTMANN, beide in Kreuzdorf), 1807 Knecht in Karschau, + Kreuzdorf 01.06.1807 m. 30 J., von den Franzosen misshandelt u. geschlagen, an den Folgen gest. (Qu: Bb. Neukirchhöhe).

Kinder **PREUSCHOFF** aus der zweiten Ehe, geb. Kreuzdorf, get. Neukirchhöhe (Qu: Tb. Neukirchhöhe):
5. **Martin**, ~ 07.11.1780 (siehe VIIIad).
6. **Elisabeth**, * 30.09.1782 (siehe VIIIae).

7. **Dorothea**, * 24.09.1784 (siehe VIIIaf).
8. **Catharina**, * 21.09.1786, ~ 22.09.1786 (P: Libertinus Martin PETER in Klakendorf; Magdalena, Ehefr. v. Bauer Nicolaus MERTEN in Kl. Rautenberg), + Kreuzdorf März 1789 m. 2 J. 6 M. (Qu: Bb. Neukirchhöhe).
9. **Anna**, * 24.07.1789, ~ 25.07.1789 (P: Libertinus Martin BREDTSCHNEIDER u. Anna, Ehefr. v. Schulze Josef WOBB, beide in Kreuzdorf), + Kreuzdorf 07.06.1790 m. 1 J. an Stickhusten (Qu: Bb. Neukirchhöhe).
10. **NN** (männl.), * 29.09.1791 (Qu: Bb. Neukirchhöhe), + Kreuzdorf 29.09.1791 m. 1 Std., unzeitig geboren (Qu: Bb. Neukirchhöhe).

VIIs **Magdalena PREUSCHOFF**, * Kreuzdorf 1753, ~ Neukirchhöhe, wohnh. 1777-97 in Kl. Rautenberg (Qu: Preu, S.85; Mo, S.10a), + Kl. Rautenberg 10.10.1818 m. 66 J. als Helena MERTEN (Qu Bb. Gr. Rautenberg), (T.v. VIk).
oo Kl. Rautenberg Ksp. Gr. Rautenberg 19.11.1776, er 31 J., sie 23 J. alt (Qu: Preu, S.85; Mo, S.10a; Trb. Gr. Rautenberg), **Nicolaus MERTEN**, * Heinrichsdorf, ~ Bludau 03.12.1745 (Qu: Tb. Bludau), Bauer in Kl. Rautenberg, + Kl. Rautenberg 07.03.1821 m. 75 J. (Qu: Bb. Gr. Rautenberg), S.v. Bauer **Gregor MERTEN** (tot 1776) u. **Gertrud BENERT** in Heinrichsdorf.
Kinder **MERTEN**, geb. Kl. Rautenberg, get. Gr. Rautenberg (Qu: Mo, S.10-10a; Tb. Gr. Rautenberg):
1. **Elisabeth**, * 10.11.1777 (P: Peter GRÜNWALD; Elisabeth, Ehefr. v. Bauer Franz KOLBERG in Kl. Rautenberg).
2. **Michael**, * 31.08.1779, ~ 02.09.1779 (P: Bauer Peter VA...EN in Gr. Rautenberg; Magdalena, Ehefr. v. libertinus Anton SCHULTZ in Dittersdorf), + Kl. Rautenberg 20.09.1779 m. 20 Tg. an einer Geschwulst (Qu: Bb. Gr. Rautenberg).
3. **Franz**, * 29.08.1780, ~ 30.08.1780 (P: Johannes PREUSCHOFT in Krebsdorf [Kreuzdorf]; Anna, Ehefr. v. Bauer Jacob KUNTZ aus Neukirchhöhe), (+ Parlack 09.06.1828 Franz MERTEN m. 51 J.; + Parlack 09.05.1833 Witwe Barbara m. 49 J., Ehefr. v. Franz MERTEN) (Qu: Bb. Gr. Rautenberg).
4. **Magdalena**, * 08.03.1783, ~ 10.03.1783 (P: Bauer Johannes REFFKI in Kl. Rautenberg; Elisabeth, Ehefr. v. Bauer Josef HARWARDT in Gr. Rautenberg), + Kl. Rautenberg 22.07.1784 m. 1 J. (Qu: Bb. Gr. Rautenberg).
5. **Andreas**, * 23.10.1785, ~ 25.10.1785 (P: Peter HEPNER u. Anna, Ehefr. v. Bauer Peter GRÜNWALD, beide in Kl. Rautenberg).
6. **Anna**, * 25.05.1788, ~ 26.05.1788 (P: Josef PREUSCHOFF u. Dorothea, Ehefr. v. Laurentius PETER, beide aus Krebsdorf), (Qu: Preu, S.85); oo circa 1810 **Andreas WERNER**, (VERNER), * Gr. Rautenberg, ~ Gr. Rautenberg 22.10.1781 (Qu: Preu, S.85; Tb. Gr. Rautenberg), Bauer in Gr. Rautenberg, Kirchenvorsteher, + Gr. Rautenberg 07.04.1824 m. 42 J. (Qu: Bb. Gr. Rautenberg), S.v. Bauer **Jacob VERNER** u. **Dorothea NN**.
7. **Gertrud**, * 27.03.1791, ~ 29.03.1791 (P: Franz BEHMGARD, Bg. u. Schneider in Braunsberg; Gertrud, Ehefr. v. Bauer Johannes REFKI in Kl. Rautenberg), + Kl. Rautenberg 22.02.1796 m. 5 J. (Qu: Bb. Gr. Rautenberg).
8. **Magdalena**, * 18.05.1794, ~ 19.05.1794 (P: Johannes HARNAU u. Agnes, Ehefr. v. Jacob GRÜNWALD, beide Bauern in Kl. Rautenberg).
9. **Peter**, * 19.04.1797, ~ 21.04.1797 (P: Bauer Peter LEMKI in Kl. Rautenberg; Dorothea, Ehefr. v. Bauer Martin SCHRÖTER in Bludau), + Kreuzdorf 31.07.1882 m. 85 J. an Altersschwäche als Kölmer Altsitzer, (nicht gesichert, dass das Todesdatum zu dieser Person passt) (Qu: Bb. Neukirchhöhe), <> Neukirchhöhe 04.08.1882.

VIIt **Catharina PREUSCHOFF**, * Betkendorf, ~ Frauenburg 03.10.1738, (P: Johannes WOBB; Elisabeth, Ehefr. v. Georg PETER in Betkendorf), wohnh. 1759-76 in Schafsberg (Qu: Preu, S.70; Mo, S.7a; Vk. Frauenburg; Tb. Frauenburg), + Schafsberg 15.04.1799 m. 61 J. (Qu: Bb. Frauenburg), (T.v. VIl).
oo Schafsberg Ksp. Frauenburg 19.11.1759 (Qu: Trb. Frauenburg) **Johannes GRUNENBERG**, (GRUHNENBERG), * circa 1735 (Qu: nicht im Tb. Frauenburg), wohnh. in Schafsberg, S.v. Bauer **Johannes GRUNENBERG**.
Kinder **GRUNENBERG**, geb. Schafsberg, get. Frauenburg (Qu: Tb. Frauenburg):
1. **Johannes**, ~ 01.11.1760 (P: Bauer Johannes SCHULTZ; Dorothea, Ehefr. v. Michael GRUHNWALD), libertinus u. Schulze in Schafsberg, + Schafsberg 08.10.1815 m. 54 J. (Qu: Bb. Frauenburg), <> Frauenburg 11.10.1815; oo **Catharina RENCKE**, + Schafsberg 19.10.1840 m. 83 J.
2. **Magdalena**, ~ Juli 1762 (P: Libertinus Johannes GRÜHNWALD aus Schafsberg; Catharina, Ehefr. v. Anton GRUNENBERG in Braunsberg).
3. **Anna**, ~ Juli 1764 (P: Schulze Andreas KVANT aus Drewsdorf; Magdalena, Ehefr. v. Michael SCHLESIGER in Frauenburg).
4. **Franz**, ~ Aug. 1766 (P: B. Benjamin EHLERT, Cantor in Frauenburg; Anna, Ehefr. v. Bauer Jacob GRUHNWALDT in Betkendorf).
5. **Josef**, ~ Jan. 1769 (P: Schulze Josef WOBB aus Kreuzdorf; Catharina, Ehefr. v. Bauer Franz PREUSCHOFF in Huntenberg).
6. **Peter**, ~ 19.01.1774 (P: Bauer Andreas FEDERAU in Rahnenfeld; Magdalena, Ehefr. v. libertinus Anton SCHULTZ in Dittersdorf).
7. **Andreas**, * 17.10.1776, ~ 19.10.1776 (P: Franz, S.v. Bauer Michael GRÜHNWALD in Schafsberg; Ursula, Ehefr. v. Schulze Johannes GRÜNWALD).

VIIu **Franz PREUSCHOFF**, (PREUSCHOF), * Betkendorf, ~ Frauenburg 05.10.1740, (P u.a.: Johannes SCHULTZ, Bauer zu Schafsberg), wohnh. 1766-1768, 1774, 1778 in Huntenberg, Bauer, erw. 1773 als Einw. in Huntenberg mit 1 Sohn u. 3 Töchtern über 12 J., dazu 1 Sohn u. 3 Töchter unter 12 J. u. 3 Knechten, erw. bis 1794 (Qu: Vogel, APGK 21/1991, S.388; Preu, S.70; Vk. Frauenburg; Tb. Frauenburg), + Huntenberg 09.02.1795 an Dörrsucht, 55 J. alt (Qu: Bb. Braunsberg), (ungeklärt sind 2 weitere Kinder unter 12 J. u. 3 Kinder über 12 J.), (S.v. VIl).
oo (1) circa 1760 **Catharina THIEL**, * circa 1738, wohnh. in Huntenberg, + circa 1764.
oo (2) Huntenberg Ksp. Braunsberg 04.11.1764, er als Witwer (Qu: Trb. Braunsberg), **Catharina REHNKE**, * circa 1740 (Qu: nicht im Tb. Braunsberg 1735-1746), wohnh. in Huntenberg, erw, bis 1796 (Qu: Tb. Frauenburg; Tb. Braunsberg), T.v. **Peter REHNKE** aus Huntenberg.
Kinder **PREUSCHOFF** aus der zweiten Ehe, geb. Huntenberg, get. Braunsberg:

1. **Franz**, ~ 22.04.1766 (siehe VIIIag).
2. **Gertrud**, ~ 28.02.1768 (siehe VIIIah).

VIIv **Anna PREUSCHOFF**, (PREUSCHOF, PREISCHOFT), * Betkendorf, ~ Frauenburg 12.03.1743 (P: Bauer Martin GRÜNWALD aus Betkendorf; Anna, Ehefr. v. Andreas FEDDERAU), wohnh. in Willenberg (Qu: Mo, S.2 u. 7a; Preu, S.70; Vk. Frauenburg; Tb. Frauenburg), + Willenberg 24.04.1799 als Witwe m. 62 J. (Altersangabe unrichtig) an hitzigem Fieber (Qu: Bb. Braunsberg), (T.v. VIl).
oo Willenberg 04.11.1770 (Qu: Mo-Index; Trb. Braunsberg) **Anton MARQUART**, * Willenberg, ~ Braunsberg 31.05.1739 (Qu: Mo, S.2; Tb. Braunsberg), Bauer in Willenberg, + Willenberg 11.07.1797 m. 65 J. (Altersangabe ungenau) an einer Geschwulst (Qu: Bb. Braunsberg), S.v. **Andreas MARQUART** u. **Anna NN**.
Kinder **MARQUART**, geb. Willenberg, get. Braunsberg (Qu: Mo, S.2; Tb. Braunsberg):
1. **Michael**, ~ 08.09.1771 (Qu: nicht im Tb. Braunsberg).
2. **Anton**, ~ 19.01.1773 (P: Peter ZANDER; Anna, Ehefr. v. Georg HOHMAN).
3. **Josef**, * 18.03.1778, ~ 19.03.1778 (P: Bäcker u. Bürger Anton SCHWENTZFE...; Elisabeth, Ehefr. v. D. Bürger u. Kaufmann Andreas KLAWS).
4. **Jacob**, * 27.04.1781, ~ 28.04.1781 (P: Bauer Peter PREISCHOFFT in Betkendorf; Gertrud WOBBI), verh., + Willenberg 18.02.1857 als Altsitzer m. 76 J. an Altersschwäche (Qu: Bb. Braunsberg).

VIIw **Peter PREUSCHOFF**, (PREUSCHOFT), * Betkendorf, ~ Frauenburg 09.02.1745 (nicht 09.01.) (P: Bauer Peter SCHULTZ; Dorothea, Ehefr. v. Schulze J. BOMGART in Pettelkau), 1782-91 Bauer in Betkendorf, erw. bis 1803 (Qu: Mo, S.7a u. 12 u. 12a; Preu, S.70 u. 81; Tb. Frauenburg; Vk. Bludau u. Frauenburg), + Betkendorf 14.10.1807 m. 62 J. (Qu: Bb. Frauenburg), <> Frauenburg 17.10.1807, (erw. wird am 09.05.1795 Gertrud als Patin in Sonnenberg u. als Ehefrau von Peter in Betkendorf; diesen Vornamen bezweifle ich, weil noch Anna als Ehefrau bis 1802 genannt wird), (S.v. VIl).
oo Frauenburg 23.10.1780, er 34 J., sie 25 J. alt (Qu: Preu, S.70; Trb. Frauenburg) **Anna GRUNWALD**, (GRÜHNWALD), * err. 1755 (Qu: Preu, S.70 u. 81; Mo, S.12a), wohnh. 1780 in Schafsberg, ab 1782 in Betkendorf, erw. bis 1802, + Betkendorf 01.10.1809 m. 59 J. (!) (Qu: Bb. Frauenburg), T.v. Bauer **Michael GRUNWALD** in Schafsberg.
Kinder **PREUSCHOFF**, geb. Betkendorf, get. Frauenburg:
1. **Anna**, * 05.08.1782, ~ 06.08.1782 (P: Bauer Andreas PETER; Anna, Ehefr. v. Jacob GRÜHNWALT in Betkendorf), (Qu: Preu, S.70; Mo, S.12 u. 12a; Tb. Frauenburg), + Betkendorf 18.02.1785 m. 2 J. an Epilepsie (Qu: Bb. Frauenburg).
2. **Johannes**, * 24.12.1783 (siehe VIIIai).
3. **Peter**, * 13.01.1787 (siehe VIIIaj).
4. **Catharina**, * 19.11.1788 (siehe VIIIak).
5. **Anton**, * 03.06.1791 (siehe VIIIal).

VIIx **Gertrud PREUSCHOFF**, * Betkendorf, ~ Frauenburg 01.01.1748 (P: Bauer Andreas PETER in Betkendorf; Gertrud, Ehefr. v. Bauer Laurentius KLAWKI in Schafsberg), wohnh. 1783-84 in Klakendorf (Qu: Preu, S.70; Mo, S.7a; Vk. Frauenburg; Tb. Frauenburg), + Klakendorf 06.05.1831 m. 84 J. alterswegen (Qu: Bb. Neukirchhöhe), (T.v. VIl).
oo (1) Klakendorf 17.01.1780, (Disp. 4 ^{o}), er 34 J., sie 30 J. alt (Qu: Trb. Neukirchhöhe) **Michael GRUNWALD**, (GRÜHNWALD), * err. 1745, wohnh. 1780 in Klakendorf als libertinus, + Klakendorf 05.11.1781 m. 37 J. an einer hitzigen Krankheit (Qu: Bb. Neukirchhöhe).
oo (2) Klakendorf 07.01.1783, (Disp. 3°), er 22 J., sie 33 J. alt (Qu: Trb. Neukirchhöhe), **Martin PETER**, * err. 1761 (Qu: Tb. Neukirchhöhe), libertinus u. Kölmer in Klakendorf, + Klakendorf 11.09.1829 m. 69 J. (Qu: Bb. Neukirchhöhe), S.v. Bauer **Laurentius PETER** in Kreuzdorf.
Kind aus der ersten Ehe:
1. **Johannes GRUNWALD**, (GRÜHNWALDT), * Klakendorf, ~ Neukirchhöhe 12.05.1781 (P: Bauer Joseph PREUSCHHOFFT in Kreuzdorf; Elisabeth, Ehefr. v. Georg ERTMANN aus Klakendorf).
Kind aus der zweiten Ehe:
2. **Martin PETER**, * Klakendorf 07.01.1784, ~ Neukirchhöhe 08.01.1784 (P: Bauer Andreas REGENBRECHT in Kreuzdorf; Anna, Ehefr. v. libertinus Andreas WITPOHL in Klakendorf), 1831 Kölmer in Klakendorf (Qu: Tb. Neukirchhöhe), + Klakendorf 30.10.1844 m 61 J. an Brustfieber (Qu: Bb. Neukirchhöhe); oo Klakendorf 22.11.1819 **Catharina ERDMANN**, * Klakendorf, ~ Neukirchhöhe 20.11.1779 (Qu: Trb. Neukirchhöhe über Casp), (siehe Klak-A: IIIf).

VIIy **Elisabeth PREUSCHOFF**, * Betkendorf, ~ Frauenburg 16.09.1750 (P: Bauer Franz REQUART in Willenberg; Regina, Ehefr. v. Bauer Martin GRÜNWALDT in Betkendorf), wohnh. 1781-88 in Braunsberg-Vorstadt, erw. bis 1802 (Qu: Mo, S.7a u. 13; Preu, S.70; Vk. Frauenburg; Tb. Frauenburg), + Braunsberg-Vorstadt Ende Dez. 1809 als Witwe m. 59 J. an Entkräftung (Qu Bb. Braunsberg), (T.v. VIl).
oo Braunsberg 06.11.1780 (nicht 1778) (Qu: Preu, S.68 u. 75; Trb. Braunsberg) **Michael PREUSCHOFF** (PREISCHOFFT, PREUSCHOF), * Stangendorf 22.09.1740 (siehe VIIax), Witwer v. **Regina STOBB** u. **Regina MARQUARDT**.
Kinder **PREUSCHOFF**, geb. u. get. Braunsberg:
1. **Gertrud**, * 06.08.1781 (siehe VIIIam).
2. **Anna**, * 04.06.1783 (Qu: Tb. Braunsberg; Mo, S.13: Mo-Index) Stadtdamm, ~ 05.06.1783 (P: Schneider KUHN, Dorothea KRANKIN), + Braunsberg 02.09.1785 Stadtdamm, an Epilepsie, 3 J. alt, als ANNA Barbara (Qu: Bb. Braunsberg).
3. **Johannes**, * 18.10.1785 (siehe VIIIan).
4. **Therese**, * err. 1787 (Qu: nicht im Tb. Braunsberg), + Braunsberg 08.10.1794 Stadtdamm, m. 7 J. an Pocken (Qu: Bb.

Braunsberg).
5. **Rosa**, * 24.02.1788 (siehe VIIIao).

VIIz **Magdalena PREUSCHOFF**, (PREUSCHOFFT), * Betkendorf, ~ Frauenburg 30.11.1754 (P: Bauer Johannes FEDDRAU in Rahnenfeld: Anna, Ehefr. v. Jacob GRÜNWALD in Betkendorf), wohnh. 1781-96 in Schafsberg (Qu: Preu, S.70; Mo, S.7, 9 u. 13; Federau; Tb. Frauenburg; Int. 2004), (T.v. VIl).
oo Schafsberg Ksp. Frauenburg 25.10.1780, er 35 J., sie 25 J. alt (Qu: Mo-Index; Trb. Frauenburg), **Franz GRUNWALD**, (GRÜHNWALD), * err. 1745 (Qu: Mo, S.9 u. 13; Federau; nicht im Tb. Frauenburg), Kölmer bzw. libertinus in Schafsberg, + Schafsberg 08.05.1822 m. 77 J. (Qu: Bb. Frauenburg), <> Frauenburg 11.05.1822.
Kinder **GRUNWALD**, geb. (außer 4.). in Schafsberg, get. Frauenburg (Qu: Mo, S.9; Tb. Frauenburg):
1. **Johannes**, * 07.12.1781, ~ 09.12.1781 (P: Bauer Johannes GRUHNWALD; Dorothea, Witwe v. Bauer Michael GRUHNWALD in Schafsberg), (+ Kl. Rautenberg 14.03.1832 Helena m. 49 J., Ehefr. v. Bauer Johannes GRUNWALD).
2. **Franz**, * 31.01.1784 (siehe VIIIap).
3. **Magdalena**, * 02.02.1786, ~ 03.02.1786 (P: Bauer Peter PREUSCHOFF in Betkendorf; Magdalena, Ehefr. v. Josef ENGELBRECHT).
4. **Michael**, * Betkendorf 07.09.1788 (warum nicht in Schafsberg?), ~ 08.09.1788 (Qu: nicht bei Mo) (P: Bauer Peter PREUSCHOFF; Anna, Ehefr. v. Bauer Jacob GRÜHNWALD in Betkendorf).
5. **Jacob**, * 17.07.1789, ~ 19.07.1789 (P: Bauer Martin PETER in Knokendorf; Magdalena, Ehefr. v. Bauer Anton SCHULTZ in Dittersdorf).
6. **Michael**, * 12.09.1792, ~ 13.09.1792 (P: Clemens BAHR aus Braunsberg; Anna, Ehefr. v. Bauer Anton MARQUART in Well...borck).
7. **Josef**, * 12.03.1795, ~ 16.03.1795 (P: Bauer Franz FEDRAU in Rahnenfeld; Rosa, Ehefr. v. Bauer Martin GRÜHNWALD in Schafsberg).
8. **Catharina Elisabeth**, * 01.11.1796, ~ 04.11.1796 (P: Consul Josef REHBERG u. Catharina Elisabeth, Ehefr. v. Kaufmann Michael LÜDIG, beide in Frauenburg).

VIIaa **Magdalena/Helena PREUSCHOFF**, (PREISCHOFF, PREISCHOF), * Vierzighuben, ~ Bludau 27.11.1740 (Qu: Preu, S.61; Mo, S.12a; Vk. Bludau; Tb. Bludau), als Helena (P: Bierbräuer NN REIMANN aus Neukirchhöhe; Helena, T.v. Schulze Peter SCHULTZ aus Dittrichsdorf), + Vierzighuben 30.04.1760 (Qu: Bb. Bludau), (T.v. VIm).
oo Vierzighuben Ksp. Bludau bzw. Frauenburg 11.02.1759 (Qu: Preu, S.61 u. 80; Trb. Bludau) **Ignaz ROHDE**, (ROD, ROHT), * err. 1725 (Qu: Vk. Bludau; nicht im Tb. Bludau; nicht im Tb. Frauenburg 1730-1738), Schneider aus Drewsdorf, später Schneider u. Gärtner in Vierzighuben, + Vierzighuben 22.12.1800 m. 75 J. (Qu: Bb. Bludau), S.v. **Johannes ROHT** aus Drewsdorf, oo (2) Bludau 29.08.1761, als Witwer (Qu: Preu, S.80; Trb. Bludau) **Gertrud PREUSCHOFF**, * Heinrichsdorf, ~ Bludau 12.01.1738, + Vierzighuben 06.11.1792 (siehe VIIb).
Kind:
1. **Andreas ROHDE**, * Vierzighuben, ~ Bludau 15.04.1759 (Qu: Tb. Bludau), (P: Georg, S.v. Bauer Georg PREISCHOFF aus Vierzighuben; Lucia, T.v. Johannes ROD aus Drewsdorf).

VIIab **Anna PREUSCHOFF**, (PREISCHOFF), * Vierzighuben, ~ Bludau 06.01.1743 (Qu: Preu, S.61; Mo, S.12a; Vk. Bludau; Tb. Bludau), (P: Schulze Andreas OSTROWSKI aus Vierzighuben; Gertrud, T.v. verst. Bauer Peter WOBB aus Schafsberg), wohnh. in Vierzighuben, + Vierzighuben 12.05.1805 m. 62 J. (Qu: Bb. Bludau), (T.v. VIm).
oo Vierzighuben Ksp. Bludau 25.09.1758 (Qu: Vk. Bludau; Trb. Bludau) **Nicolaus ERDMANN**, (ERTMAN), * err. 1739 (Qu: nicht im Tb. Bludau), aus Heinrichsdorf, wohnh. in Vierzighuben, + Vierzighuben 24.04.1802 m. 63 J. (Qu: Bb. Bludau), S.v. **Jacob ERTMAN**.
Kinder **ERDMANN**, geb. Vierzighuben, get. Bludau (Qu: Tb. Bludau):
1. **Johannes**, ~ 08.01.1759 (P: Bauer Simon STEFFEN; Elisabeth, Ehefr. v. Schulze Andreas OSTROWSKY, beide aus Vierzighuben)
2. **Jacob**, ~ 08.10.1761 (P: Schulze Jacob OSTROWSKI u. Gertrud, T.v. Peter PREUSCHOFF, beide aus Vierzighuben).
3. **Nicolaus**, ~ 07.03.1764 (P: Georg, S.v. Bauer Georg PREUSCHOFF; Gertrud, Ehefr. v. Bauer Simon STEFFEN, beide aus Vierzighuben).
4. **Peter**, ~ 21.04.1767 (P: Johannes, S.v. Bauer Martin HINTZ; Anna, Ehefr. v. Georg PREUSCHOFFT, beide aus Vierzighuben), + Vierzighuben 17.04.1810 m. 43 J. (Qu: Bb. Bludau).
5. **Josef**, ~ 21.01.1770 (P: Gärtner Jacob HARWART; Anna, Ehefr. v. Bauer Jacob KOLBERG, beide aus Vierzighuben).
6. **Mathias**, ~ 23.02.1777 (P: Bauer Franz PREUSCHOFF; Magdalena geb. KLAAWKI, beide aus Vierzighuben).
7. **Franz**, ~ 12.11.1779 (P: Mälzenbräuer Martin JEEPP; Apolonia geb. NEIMANN, beide aus Neukirchhöhe), + Gr. Tromp 31.12.1842 m. 63 J. (Qu: Bb. Schalmey), <> Pettelkau 01.01.1843, (unklar, ob das Todesdatum zu dieser Person gehört).
8. **Catharina**, ~ 22.11.1782 (P: Schulze Johannes KLAAWKI; Tochter Catharina STEFFEN, beide aus Vierzighuben), + Vierzighuben 18.10.1807 m. 25 J. an Durchfall (Qu: Bb. Bludau).

VIIac **Gertrud PREUSCHOFF**, (PREISCHOF), * Vierzighuben, ~ Bludau 23.04.1746 (Qu: Preu, S.61; Mo, S.12a; Vk. Bludau; Tb. Bludau), (P: Famulus Simon, S.v. verst. Bauer Paul STEFFEN, u. Dorothea, Ehefr. v. Bauer Peter GESKI, beide aus Vierzighuben), wohnh. 1774-86 in Johannishöfen, (T.v. VIm).
oo Bludau 31.05.1773 (Qu: Preu, S.61; Vk. Bludau; Trb. Bludau) **Johannes PENQUITT**, * Gegritten, ~ Bludau 13.10.1750 (Qu: Tb. Bludau), wohnh. in Johannishöfen, + Mühlhausen 26.11.1827 m. 74 J., (unklar, ob das Todesdatum zu dieser Person gehört) (Qu: Bb. Bludau), S.v. Müller **Andreas PENQUITT** aus Gegritten (1739 Mitglied der Elendsbruderschaft in Bludau, zuletzt Müller in der Mühle von Kurau u. wohnh. in Wormditt, + 1751 in Kurau) u. 2. Ehefr. **Catharina**

HAUSMANN.
Kinder **PENQUITT**, (PENQUIT, PECKWITT, PENCHWITT), geb. Johannishöfen, get. Bludau (Qu: Tb. Bludau):
1. **Anton**, ~ 22.03.1774 (P: Bauer Jacob PREÜSCHOFFT aus Bludau; Catharina HOHMANN, Ehefr. v. Schulze Rochus GRUNENBERG).
2. **Gertrud**, * 11.09.1779 (P: Bauer Johannes HOHMANN; Gertrud, Ehefr. v. Johannes PREUSCHHOFF, beide aus Bludau).
3. **Johannes**, * 20.09.1780 (P: Schmied Anton GREDIGK aus Kurau; Anna, Ehefr. v. Bauer Georg PREUSCHHOF in Vierzighuben).
4. **Anna**, * 15.07.1783 (P: Libertinus Rochus PREUSCHHOFF aus Birkau; Anna, Ehefr. v. libertinus Jacob SCHROETER in Johannishöfen).
5. **Catharina**, * 26.03.1786 (P: Bauer Josef KLAAFKI; Anna, Ehefr. v. Johannes PREUSCHOFF, beide aus Vierzighuben).

VIIad **Franz PREUSCHOFF**, (PREISCHOF), * Vierzighuben, ~ Bludau 28.01.1749 (Qu: Preu, S.61; Mo, S.12a; Vk. Bludau; Tb. Bludau), (P: Bauer Martin HINTZ; Catharina, Ehefr. v. Joseph Bauer RAUTENBERG, beide aus Vierzighuben), 1780-86 erw. als miles de legione General de Leegefeld, wohnh. 1781-98 in Vierzighuben, Bauer 1783-98 ebd., erw. bis 1798 in Vierzighuben, + 1800-1814 (Qu: Bb. Bludau nicht), (S.v. VIm).
oo Vierzighuben Ksp. Bludau 22.11.1780, er 32 J., sie 23 J. alt (Qu: Preu, S.61; Vk. Bludau; Mo-Index; Trb. Bludau) **Magdalena ROMAHN**, (ROHMAN), * Vierzighuben, ~ Bludau 05.08.1757 (Qu: Tb. Bludau) (P: Johannes, S.v. Schulze Andreas OSTROWSKI; Gertrud, Ehefr. v. Bauer Simon STEFFEN, beide aus Vierzighuben), wohnh. in Vierzighuben, + Vierzighuben 26.03.1799 m. 42 J. an Brustfieber (Qu: Bb. Bludau), T.v. Bauer **Peter ROMAHN** in Vierzighuben u. **Gertrud SCHULZ**.
Kinder **PREUSCHOFF**, geb. Vierzighuben, get. Bludau:
1. **Magdalena**, * 25.05.1781 (siehe VIIIaq).
2. **Franz**, * 06.10.1783 (Qu: Preu, S.61; Mo, S.6a; Vk. Bludau; Tb. Bludau), (P: Bauer Franz ROMAHN; Anna Catharina, Ehefr. v. Bauer Martin RAUTENBERG, beide aus Vierzighuben), + Vierzighuben 27.12.1786 m. 3 J. (Qu: Preu, S.61; Vk. Bludau; Bb. Bludau; Tb. Bludau).
3. **Catharina**, * 09.04.1786 (Qu: Preu, S.61; Mo, S.6a; Vk. Bludau; Tb. Bludau), (P: Famulus Jacob ROHMANN; Catharina, T.v. Georg PREUSCHOFF, beide aus Vierzighuben), + Vierzighuben 27.12.1787 m. 1 ½ J. an Pocken (Qu: Bb. Bludau).
4. **Anton**, * 11.05.1789 (siehe VIIIar).
5. **Anna**, * 18.05.1792 (siehe VIIIas).
6. **Gertrud**, * 13.10.1795 (siehe VIIIat).
7. **Elisabeth**, * 04.07.1798 (siehe VIIIau).

VIIae **Johannes PREUSCHOFF**, sen., (PREISCHOF, PREÜSCHHOFF), * Vierzighuben, ~ Bludau 15.06.1752 (Qu: Preu, S.61 u. 63; Mo, S.12a; Vk. Bludau; Tb. Bludau), (P: Bauer Peter ROMAHN; Catharina, Ehefr. v. Simon STEFFEN, beide aus Vierzighuben), wohnh. 1779-1800 in Vierzighuben, Bauer ebd., erw. bis 1813 in Vierzighuben, + Vierzighuben 17.10.1831 m. 82 J. an Altersschwäche (Qu: Bb. Bludau), (S.v. VIm).
oo Vierzighuben Ksp. Bludau 12.10.1778, er 26 J., sie 24 J. alt (Qu: Preu, S.63; Vk. Bludau; Trb. Bludau; Mo-Index), **Anna WILKE**, (WILKI), * Neukirchhöhe err. 1753, wohnh. 1803 in Vierzighuben, erw. bis 1808, viell. noch 1826 in Frauenburg, + Vierzighuben 14.09.1830 m. 78 J. an Altersschwäche (Qu: Preu, S.63; Bb. Bludau), T.v. Bauer **Georg WILKE** in Neukirchhöhe u. **Elisabeth SCHEIKE**.
Kinder **PREUSCHOFF**, geb. Vierzighuben, get. Bludau (Qu: Preu, S.63; Mo, S.9b; Vk. Bludau; Tb. Bludau):
1. **Magdalena**, * 08.07.1779, ~ 08.07.1779 (P: Libertinuns Johannes PENQUITT aus Johannishöfen; Agnes, Ehefr. v. Peter LEMKI aus Kl. Rautenberg), + Vierzighuben 30.07.1779 an Körperschwäche (Qu: Preu, S.63; Vk. Bludau; Bb. Bludau).
2. **Johannes**, * 22.08.1780 (P: Soldat Franz PREUSCHHOFF; Elisabeth, Ehefr. v. Schulze u. libertinuns Johannes KLAAWKI, beide aus Vierzighuben), Bauer in Vierzighuben, erw. bis 1833 (sehr oft als Pate u. Zeuge), (viell. oo mit Catharina NN, die 1804 Patin in Gr. Rautenberg ist, oder oo mit Theresia NN, erw. 1834 als Patin in Vierzighuben?).
3. **Martin**, * 06.11.1782, ~ Bludau (P: Waldhüter/Förster NN in Birkau; Catharina, T.v. Bauer Georg WILKE in Neukirchhöhe), + Vierzighuben 23.07.1787 m. 4 J. (Qu: Bb. Bludau).
4. **Anton**, * 31.03.1785 (siehe VIIIav).
5. **Anna**, * 11.04.1787 (siehe VIIIaw).
6. **Catharina**, * 20.05.1789 (P: Famulus Simon WILKI aus Neukirchhöhe; Catharina, T.v. Bauer Georg PREUSCHOFF aus Vierzighuben), + Vierzighuben 06.09.1792 m. 4 J. an roter Ruhr (Qu: Bb. Bludau).
7. **Magdalena**, * 22.07.1790 (nicht 1791) (Qu: nicht im Tb. Bludau), + Vierzighuben 18.01.1795 m. 4 J. an Dörrsucht (Qu: Bb. Bludau).
8. **Elisabeth**, * 28.09.1793 (siehe VIIIax).
9. **Rosa**, * 08.07.1796 (P: Bauer Josef KLAAFKI u. Magdalena, Ehefr. v. Bauer Franz PREUSCHOFF, beide in Vierzighuben); oo Bludau bzw. Gr. Rautenberg 05.07.1819, er als Witwer 40 J., sie 23 J. alt (Qu: Preu, S.63; Vk. Bludau; Trb. Bludau), **Valentin GRUNWALD**, * err. 1779 (Qu: Preu, S.63; Vk. Bludau; nicht im Tb. Gr. Rautenberg 1778-1781), 1819 Bauer in Gr. Rautenberg, (+ Gr. Rautenberg 26.09.1812 Anna m. 28 J., Ehefr. v. Bauer Valentin GRUNVALD).
10. **Therese**, * 06.02.1800 (P: Schulze Johann KLAFFKI; Catharina, Ehefr. v. Andreas PREUSCHOFF, beide in Vierzighuben), + Vierzighuben 23.10.1800 m. ½ J. an Pocken (Qu: Bb. Bludau).

VIIaf **Johannes PREUSCHOFF**, (PREISCHOFF, PREUSCHHOFF, PREÜSCHHOFF), * Alt Münsterberg (Qu: Preu, S.54; Mo, S.9b; Vk. Bludau; Tb. Bludau), ~ Bludau 20.12.1755 (P: Bauer Gregor GROß aus Münsterberg; Anna, ...v. Bauer Pe-

ter SCHRETER aus Karschau), wohnh. 1781-1806 in Alt Münsterberg, Freimann (Kölmer) u. Schulze auf dem Schulzenhof, 1781-1807 libertinuns ebd., 1782 Bauer u. Schulze ebd., + Alt Münsterberg 06.12.1807 m. 45 J. an Durchfall (Altersangabe unrichtig; eine andere Person bietet sich aber nicht an) (Qu: Preu, S.54: Vk. Bludau; Fecker 1999, S.123; Bb. Bludau), (S.v. VIo).
oo (1) Alt Münsterberg Ksp. Bludau 24.01.1780 (Qu: Preu, S.54; Vk. Bludau; Mo-Index; Trb. Bludau) **Magdalena HOHMANN**, (HOMAN), * Karschau, ~ Bludau 20.07.1754 (Qu: Preu, Mo, S.9a; Tb. Bludau) (P: Bauer Peter SCHRETER aus Karschau; Gertrud, Ehefr. v. Georg GROS aus Alt Münsterberg), wohnh. in Alt Münsterberg, + Alt Münsterberg 25.03.1794 m. 40 J. an Wassersucht (Qu: Preu, S.54; Vk. Bludau; Bb. Bludau; Fecker 1999, S.122), T.v. Schulze **Georg HOHMANN** in Karschau u. **Anna KLAFKI**.
oo (2) Alt Münsterberg Ksp. Bludau 07.07.1794, er als Witwer 32 J., sie 17 J. alt (Qu: Preu, S.54; Vk. Bludau; Trb. Bludau) **Magdalena GROß**, * Alt Münsterberg 18.04.1777 (Qu: Tb. Bludau), ~ Bludau (P: Libertinus Johannes PREUSCHOFF u. Gertrud PETER, Ehefr. v. Josef HOHMANN, beide aus Alt Münsterberg), wohnh. in Alt Münsterberg, erw. bis 1820, + Alt Münsterberg 25.06.1823 (Qu: Preu, S.54; Vk. Bludau; nicht Bb. Bludau; Fecker 1999, S.124), T.v. Bauer **Josef GROß** in Alt Münsterberg u. **Magdalena (Helena) KLAFKE**, oo (2) Alt Münsterberg Ksp. Bludau 20.11.1808, er 26 J., sie als Witwe 31 J. alt (Qu: Preu, S.54; Trb. Bludau), Freimann **Jacob PODLECH**, * err. 1782 (Qu: Preu, S.54; nicht im Tb. Bludau).
Kinder **PREUSCHOFF** aus der ersten Ehe, geb. Alt Münsterberg, get. Bludau (Qu: Preu, S.54; Mo, S.9a, Vk. Bludau; Tb. Bludau):

1. **Peter**, * 12.02.1781 (P: Bauer Josef GROOS in Alt Münsterberg; virgo Magdalena geb. SCHL..TER aus Karschau), + Alt Münsterberg 02.11.1784 m. 4 J. an Brustfieber (Qu: Preu, S.54; Vk. Bludau; Bb. Bludau).
2. **Magdalena**, * 19.07.1784 (P: Bauer Johannes OSTROWSKI; Dorothea EHLERT, beide aus Karschau), + Alt Münsterberg 12.01.1788 m. 4 J. an Scharlach (Qu: Preu, S.54; Bb. Bludau).
3. **Anton**, * 18.05.1787 (siehe VIIIay).
4. **Johannes**, * 20.05.1791 (siehe VIIIaz).

Kinder **PREUSCHOFF** aus der zweiten Ehe, geb. Alt Münsterberg, get. Bludau (Qu: Preu, S.54; Vk. Bludau; Tb. Bludau; Mo-Index):

5. **Elisabeth**, * 27.02.1796 (P: Bauer Martin SCHRÖTER in Karschau; Elisabeth, Ehefr. v. Laurentius GEHRMANN in Bludau), + Alt Münsterberg 09.05.1799 m. 3 J. an Pocken (Qu: Preu, S.54; Vk. Bludau; Bb. Bludau).
6. **Martin**, * 28.10.1798 (P: Libertinus Johannes REGENBRECHT aus Alt Münsterberg; Magdalena, Ehefr. v. Bauer Philipp GEHRMANN aus Bludau), + Alt Münsterberg 21.11.1799 m. 1 J. 3 W. an Steckhusten (Qu: Preu, S.54; Bb. Bludau).
7. **Catharina**, * 09.11.1800 (P: Libertinus Johann PREUSCHOFF; Magdalena, T.v. Bauer Jos. GROß in Alt Münsterberg), + Alt Münsterberg 21.06.1811 m. 11 J. an Entzündungsfieber (Qu: Preu, S.54; Vk. Bludau; Bb. Bludau).
8. **Jacob**, * 26.04.1803 (P: Anton PREUSCHOFF aus Betkendorf; Florentina, Ehefr. v. Bauer Anton REHBERG in Bludau), + Alt Münsterberg 16.09.1803 (nicht 1807) m. ½ J. an Epilepsie (Qu: Preu, S.54; Vk. Bludau; Bb. Bludau).
9. **FRANZ Joachim**, * 01.09.1804 (P: Anton REGENBRECHT u. Christina, Ehefr. v. Lorenz ZETT in Alt Münsterberg), + Alt Münsterberg 07.04.1805 m. ½ J. (Qu: Preu, S.54; Vk. Bludau; Bb. Bludau).
10. **Josef**, * 04.03.1806 (P: Schulze Johannes KLAFFKI in Vierzighuben; Magdalena, Ehefr. v. Bauer Johannes PREUSCHOFF in Alt Münsterberg), + Alt Münsterberg 03.06.1807 m. ¾ J. an Masern (Qu: Preu, S.54; Vk. Bludau; Bb. Bludau).

VIIag **Elisabeth PREUSCHOFF**, (PREISCHOFF), * Alt Münsterberg, ~ Bludau 04.11.1757 (Qu: Preu, S.54; Mo, S.9b; Tb. Bludau; Vk. Bludau), (P: Bauer Andreas LANG aus Dittersdorf; Elisabeth, Ehefr. v. Michael GROS aus Bludau), wohnh. 1779-88 in Zagern, + Zagern 07.05.1788 m. 30 J. an hitzigem Fieber (Qu: Bb. Braunsberg), (T.v. VIo).
oo Zagern Ksp. Braunsberg 08.02.1779, er 25 J., sie 21 J. alt (Qu: Trb. Braunsberg), **Georg ZAGERMANN**, * err. 1754 (Qu: nicht im Tb. Braunsberg 1753-1758), Knecht aus Zagern, später Bauer in Zagern, hat eine 2. Ehe geführt u. daraus Kinder, + Zagern 30.03.1813 m. 61 J. an Entkräftung (Qu: Bb. Braunsberg), S.v. Bauer **Michael ZAGERMANN** in Zagern.
Kinder **ZAGERMANN**, geb. Zagern, get. Braunsberg (Qu: Tb. Braunsberg):

1. **Johannes**, * 14.12.1779, ~ 16.12.1779 (P: Bauer Peter ZAGERMANN in Zagern; Catharina, Ehefr. v. Bauer Johannes ZAGERMANN in Stangendorf).
2. **Ignaz**, * 28.07.1781, ~ 29.07.1781, + Zagern 15.09.1782 m. 1 J. an Epilepsie (Qu: Bb. Braunsberg).
3. **Martin**, * 01.11.1783, ~ 02.11.1783 (P: Michael REGENBRECHT aus Klenau; Magdalena BOMGART), + Zagern 08.09.1813 m. 29 J. an Schlagfluss, wohl unverh. (Qu: Bb. Braunsberg).
4. **Georg**, * Dez. 1785, ~ 13.12.1785 (P: Schulze Jacob WITTPHAL in Zagern; Catharina, Ehefr. v. Bauer Jacob SCHO... in Schillgehnen), + Schillgehnen 10.02.1813 m. 28 J. an hitzigem Fieber (Qu: Bb. Braunsberg).
5. **Dorothea**, * 23.01.1788, ~ 24.01.1788 (P: Libertinus Johannes PREUSCHOFF in Münsterberg; Gertrud, Ehefr. v. Bauer Andreas BAUMGART in Zagern), + Zagern 24.02.1813 m. 23 J. (!) an hitzigem Fieber (Qu: Bb. Braunsberg).

VIIah **Laurentius PREUSCHOFF**, (PREISCHOFF, PREÜSCHHOFF), * Alt Münsterberg, ~ Bludau 10.08.1759 (Qu: Preu, S.54; Mo, S.9b, Vk. Bludau; Tb. Bludau), (P: Schulze Matthias REGENBRECHT aus Münsterberg; Anna, Ehefr. v. Bauer Peter WITPOHL aus Karschau), wohnh. 1783-87 in Vierzighuben, Bauer auf dem Erbhof ebd., + Vierzighuben 03.03.1788 m. 29 J. an hitzigem Fieber (Qu: Preu, S.54; Vk. Bludau; Bb. Bludau), (S.v. VIo).
oo Vierzighuben Ksp. Bludau 25.11.1782, er 23 J., sie 27 J. alt (Qu: Preu, S.54; Vk. Bludau; Trb. Bludau; Mo-Index), **Elisabeth KLAFKI**, (KLAWKI, KLAAWKI, KLAFKE), * Vierzighuben, ~ Bludau 18.08.1755 (Qu: Tb. Bludau), (P: Bauer Jacob KLAFKI aus Sch...dorf; Elisabeth, Ehefr. v. Andreas OSTROWSKI aus Vierzighuben), wohnh. in Vierzighuben, + Vierzighuben 20.02.1815 m. 60 J. an Gelbsucht (Qu: Preu, S.54; Vk. Bludau; Bb. Bludau), T.v. Bauer **Franz KLAFKI** in Vierzighuben u. **Elisabeth SCHULZ**; oo (2) Vierzighuben, Ksp. Bludau 07.01.1789 (nicht 07.11.), er 33 J. alt (Qu: Trb. Bludau), **Peter WICHERT**, Bauer in Vierzighuben, * Karschau, ~ Bludau 06.02.1756 (Qu: Preu, S.54; Tb. Bludau), +

Vierzighuben 03.03.1813 m. 57 J. an Nervenfieber (Qu: Bb. Bludau), S.v. **Andreas WICHERT** u. **Dorothea GEHRMANN**.
Kinder **PREUSCHOFF**, geb. Vierzighuben, get. Bludau (Qu: Preu, S.54; Mo, S.9, Vk. Bludau; Tb. Bludau):

1. **Elisabeth**, * 08.09.1783, legit. (P: Bauer Johannes THIEL; Elisabeth, Ehefr. v. Schulze Johannes KLAAWKI, beide aus Vierzighuben), + Vierzighuben 23.10.1783 m. 2 ½ M. (Qu: Bb. Bludau).
2. **Apollonia**, * 17.11.1784 (siehe VIIIba).
3. **Magdalena**, * 28.03.1787, ~ Bludau (P: Libertinus Johannes PREUSCHOFF aus Münsterberg; Magd Magdalena KLAFKI aus Betkendorf), + Vierzighuben 10.02.1788 m. 1 J. an Pocken (Qu: Bb. Bludau).

VIIai **Anton PREUSCHOFF**, (PREÜSCHOFF), * Alt Münsterberg, ~ Bludau 25.03.1767 (Qu: Mo, S.3 u. 9b; Preu, S.54 u. 74; Vk. Frauenburg u. Bludau), (P: Bauer Peter SCHRÖTER; Gertrud, Ehefr. v. Johannes OSTROWSKI, beide aus Karschau), 1788-1818 Bauer in Betkendorf, erw. bis 1836 in Betkendorf, + nach 1837, (S.v. VIo).
oo (1) Alt Münsterberg 25.10.1787 (Qu: Mo-Index; Trb. Frauenburg) bzw. Betkendorf Ksp. Frauenburg 20.10.1787, er 21 J., sie 22 J. alt, **Magdalena KLAFKI**, (KLAFKE), * err. 1753 (Qu: Mo, S.3; nicht im Tb. Frauenburg), aus Vierzighuben, wohnh. in Frauenburg u. Betkendorf, + Betkendorf 30.05.1795 m. 42 J. (Qu: Bb. Frauenburg), T.v. Bauer **Franz KLAFKI** in Vierzighuben u. **Elisabeth SCHULZ**.
oo (2) Betkendorf Ksp. Frauenburg 29.12.1795 (Qu: Preu, S.74; Trb. Frauenburg; Vk. Frauenburg; Mo-Index) **Catharina WITTPAHL**, (VITTPOHL), * Kreuzdorf, ~ Neukirchhöhe 25.03.1768 (Qu: Tb. Neukirchhöhe), (P: Bauer Andreas PREUSCHOFFT in Krebsdorf [Kreuzdorf]; Dorothea, Ehefr. v. Schulze Johannes ERTMANN in Neudorf), wohnh. in Betkendorf, erw. bis 1801, + Betkendorf 23.03.1803 m. 32 J. (!) nach der Geburt eines Kindes (Qu: Bb. Frauenburg), T.v. libertinus **Nicolaus WITTPAHL** in Kreuzdorf u. **Catharina PREUSCHOFF** (siehe Klak-A: IVa).
oo (3) Betkendorf Ksp. Frauenburg 01.08.1803 (nicht 1802), er als Witwer 36 J., sie 26 J. alt (Qu: Vk. Frauenburg; Mo-Index; Trb. Frauenburg), **Elisabeth PETER**, ~ Neukirchhöhe 14.11.1777 (siehe VIIIaa).
Kinder **PREUSCHOFF** aus der ersten Ehe, geb. Betkendorf, get. Frauenburg:

1. **Catharina**, * 26.10.1788 (siehe VIIIbb).
2. **Laurentius/Lorenz**, * 08.08.1790 (siehe VIIIbc).
3. **Elisabeth**, * 12.09.1792 (Qu: Mo, S.3; Tb. Frauenburg), ~ 13.09.1792 (P: Famulus Jacob ZAGERMANN in Zagern; Elisabeth, Ehefr. v. Johannes KLAFFKI in Vierzighuben), + Betkendorf 08.07.1797 m. 5 J. (Qu: Bb. Frauenburg).
4. **Johannes**, * 29.07.1794 (siehe VIIIbd).

Kinder **PREUSCHOFF** aus der zweiten Ehe, geb. Betkendorf, get. Frauenburg:

5. **Anna**, * 13.06.1797 (Qu: Preu, S.74; Mo, S.4; Tb. Frauenburg), ~ 14.06.1797 (P: Libertinus Johannes PREUSCHOFF in Münsterberg; Anna, Ehefr. v. Bauer Johannes LEMKY in Stangendorf), + Betkendorf 19.02.1803 m. 6 J. (Qu: Bb. Frauenburg).
6. **Dorothea**, * 20.02.1799 (siehe VIIIbe).
7. **Magdalena**, * 27.09.1801 (siehe VIIIbf).
8. **NN**, +* 17.02.1803 (Qu: Bb. Frauenburg; Tb. Frauenburg).

Kinder **PREUSCHOFF** aus der dritten Ehe, geb. Betkendorf, get. Frauenburg (Qu: Mo, S.3; Tb. Frauenburg):

9. **Peter Paul**, * 17.06.1804, ~ 18.06.1804 (P: Bauer Peter PREUSCHOFF u. Gertrud, Ehefr. v. Bauer Georg PETER, beide in Betkendorf), + Frauenburg 28.01.1805 m. ½ J. an Epilepsie (Qu: Bb. Frauenburg).
10. **Therese**, * 22.09.1805, ~ 24.09.1805 (P: Johannes, S.v. Bauer Peter PREUSCHOFF in Betkendorf; Dorothea, Witwe v. Bauer Martin SCHRÖTER in Bludau), + Betkendorf 11.02.1807 m. ½ J. an Epilepsie (Qu: Bb. Frauenburg).
11. **Barbara**, * 26.03.1807, ~ 27.03.1807 (P: Thomas ZANDARA u. Eva, Ehefr. v. Johannes PETER, Bauer in Kreuzdorf), + Betkendorf 07.04.1807 m. 10 Tg. (Qu: Bb. Frauenburg).
12. **Anton**, * 09.06.1808 (nicht im Mai), ~ 11.06.1808 (P: Bauer Johannes PETER in Kreuzdorf; Gertrud, Ehefr. v. Schulze Anton GRUNWALD in Betkendorf), + Betkendorf 21.12.1824 m. 16 J. an Asthma u. Brustfieber (Qu: Bb. Frauenburg), <> Frauenburg 23.12.1824.
13. **Andreas**, * 18.11.1809 (siehe VIIIbg).
14. **Apollonia**, * 01.01.1812 (siehe VIIIbh).
15. **Josef**, * 21.03.1815 (siehe VIIIbi).
16. **Casimir**, * 11.02.1817, ~ 22.02.1817 (P: Michael, S.v. Bauer Georg PETER in Betkendorf; Magdalena, T.v. Bauer MERTEN in Kl. Rautenberg), + Betkendorf 29.05.1817 m. 2 ½ M. (Qu: Bb. Frauenburg).
17. **Rosa**, * 01.11.1818, ~ 15.11.1818 (P: Casimir STOBBE in Betkendorf; Apollonia, Ehefr. v. Martin KRIEGER), + Betkendorf 13.04.1819 m. 6 M. an Epilepsie (Qu: Bb. Frauenburg).

VIIaj **Gertrud SCHRÖTER**, * Karschau 01.02.1751 (Qu: Preu, S.54 u. 58; Hans Preuschoff; AL Federau; Roemer 1996, S.221; Tb. Bludau; Nachkommen Petri Schulz), ~ Bludau (P: Bauer Johannes ELERT; Anna, Ehefr. v. Peter WITTPOHL, beide aus Karschau), wohnh. in Hütte, erw. bis 1804, + Hütte 17.09.1834 m. 84 J. alterswegen (Qu: Hanns Walter Preuschoff; AL Federau; Bb. Neukirchhöhe), (T.v. VIq).
oo (1) Neukirchhöhe 22.10.1769 (Qu: Trb. Neukirchhöhe) **Jacob HAHN**, * err. 1733, Bauer in Hütte, + Hütte 10.02.1783 m. 50 J. an Steckfluss u. Engbrüstigkeit (Qu: Bb. Neukirchhöhe).
oo (2) Hütte Ksp. Neukirchhöhe 06.11.1783 (nicht 20.11.), beide 33 J. alt (Qu: Hans Preuschoff; AL Federau; Trb. Neukirchhöhe), **Nicolaus PREUSCHOFF**, * Birkau err. 1750 (siehe Klak-A: IIIg), S.v. Bauer **Ignaz PREUSCHOFF** in Birkau u. **Elisabeth (?) NN**.
5 Kinder **PREUSCHOFF** aus der zweiten Ehe, geb. Hütte, get. Neukirchhöhe (siehe Klak-A: IIIg).

VIIak **Martin SCHRÖTER**, * Karschau (Qu: Preu, S.58; Vk. Bludau; Fecker 1999, S.105; Tb. Bludau), ~ Bludau 11.10.1763 (P: Bauer Peter ROMAHN aus Vierzighuben; Anna, Ehefr. v. Schulze Michael GEPP aus Karchau), Bauer in Bludau, ab 1793 Mitglied der Elendsbruderschaft in Bludau, + Bludau 18.12.1804 m. 52 J. an einer Entzündung (Qu: Fecker 1999, S.123; Bb. Bludau), (S.v. VIq).

oo circa 1795 **Dorothea PETER**, * Kreuzdorf, ~ NeukirchHöhe 22.10.1771 (Qu: Preu, S.58; Vk. Bludau; Fecker 1999, S.106; Tb. Neukirch-Höhe), ab 1797 Mitglied der Elendsbruderschaft in Bludau, + Schönfließ 03.04.1838 m. 59 J. (?) als Ehefr. v. Anton LANG; oo (2) 1816 **Anton LANG** (siehe Klen-A Nr. .VIIk).
Kind:
1. **Dorothea SCHRÖTER**, * Bludau 11.08.1798 (siehe VIIIbj).

VIIal **Johannes PREUSCHOFF**, (PREISCHOFT, PREUSCHOFFT, PREUSCHOFT, PREUSCHOF), ~ Braunsberg-Vorstadt 23.06.1755 (geb. nach Heirats- u. Sterbealter schon 1753), (Qu: Mo, S.13; Hartmut Preuschoft; Tb. Braunsberg; Trb. Braunsberg), rk. (P: Peter WERMTER; Anna, Ehefr. v. Peter EICHHOLZ), Arbeitsmann u. Ackerbürger in Braunsberg, 1782 u. 1785 Tagelöhner ebd., wohnh. 1785-1804 in Braunsberg, 1785-98 in der Vorstadt, 1801-04 in der Neustadt als Bürger u. Eigentümer, erw. bis 1802 in Braunsberg, + Braunsberg-Neustadt 23.02.1813 m. 60 J. an hitzigem Fieber (Qu: Bb. Braunsberg), (Täufling u. Bräutigam vermutl. ident.; das Sterbealter auch nicht ganz korrekt), (S.v. VIr).
oo Braunsberg 18.11.1783, er 30 J., sie 21 J. alt (Qu: Hartmut Preuschaft; Trb. Braunsberg), **Elisabeth VORRATH**, (VORAT, VORATH, FORATH, WORATH), * err. 1763 (Qu: Mo, S.13; nicht im Tb. Bludau; nicht im Tb. Braunsberg), wohnh. in Braunsberg, + Braunsberg-Neustadt 06.03.1813 als Witwe m. 50 J. an hitzigem Fieber (Qu: Tb. Braunsberg; Bb. Braunsberg), T.v. **Peter** (einmal Andreas gnt., viell. ein Versehen) **VORRATH** (FORATH), Arbeitsmann in Braunsberg, (viell. ident. mit Elisabeth VORRATH, ~ Braunsberg-Vorstadt 16.10.1763, T.v. Georg VORATH u. Dorothea geb. KEMMER).
Kinder **PREUSCHOFF**, geb. u. get. Braunsberg (Qu: Mo, S.13; Tb. Braunsberg; Hartmut Preuschoft):
1. **Magdalena**, * 19.03.1785 (siehe VIIIbk).
2. **Anna**, * 15.06.1787 (siehe VIIIbl).
3. **Elisabeth**, * 21.07.1789 Vorstadt, ~ 22.07.1789 (P: Jacob PREUSCHOF in Schlosdam; Witwe Dorothea FORATH), + Braunsberg-Neustadt 23.01.1812 m. 20 J. (!) an Stickhusten (Qu: Bb. Braunsberg).
4. **Michael**, * 03.09.1791 Vorstadt, ~ Braunsberg 04.09.1791 (P: Bauer Martin HALMANN in Schlosdam; Anna, Ehefr. v. Bauer Jacob PREUSCHOF in Schlosdam), + Braunsberg-Vorstadt 23.11.1791 m. 12 W. an Epilepsie (Qu: Bb. Braunsberg).
5. **Rosa**, * 23.06.1793 (siehe VIIIbm).
6. **Johannes**, * 22.02.1796 (siehe VIIIbn).
7. **Valentin**, * 21.11.1798 Vorstadt, ~ Braunsberg 22.11.1798 (P: Bauer Johannes FELZTNER; Catharina, Ehefr. v. Jacob MACH...), + Braunsberg-Vorstadt 24.03.1799 (Qu: Bb. Braunsberg).
8. **Andreas**, * 21.11.1798 (siehe VIIIbo).
9. **Franz**, * 06.10.1801 Neustadt, ~ 07.10.1801 (P: Bauer Jacob PREUSCHOF in Schlosdam; Anna, T.v. Laurentius VORAT), + Braunsberg-Neustadt 12.07.1809 m. 7 ¾ J. ertrunken (Qu: Bb. Braunsberg).
10. **Therese**, * 27.07.1804 (siehe VIIIbp).

VIIam **Magdalena PREUSCHOFF**, (PREISCHOFFT), * Schlossdamm, ~ Braunsberg 02.07.1758 (Qu: Tb. Braunsberg) (P: Johannes FLEISCHER; Regina, Ehefr. v. Jacob GREIL), wohnh. 1780 in Braunsberg, Schloßdamm, 1783-91 Altstadt, 1790 Keslin, (T.v. VIr).
oo Braunsberg 22.11.1780 (Qu: Trb. Braunsberg) **Josef ODENKOWSKI**, (ODEMKOWSKI, OPDENKOWSKI), * err. 1734 (Qu: Trb. Braunsberg; nicht im Tb. Braunsberg 1750-1760), famulus stud...urbio zu Braunsberg in Schloßdamm, 1783 Tagelöhner in Braunsberg-Altstadt, + Braunsberg-Keslin 02.05.1807 m. 73 J. an Dörrsucht (Qu Bb. Braunsberg), (auf Grund des Alters zweifelhaft, ob das Todesdatum zu dieser Person gehört).
Kinder **ODENKOWSKI**, geb. u. get. Braunsberg (Qu: Tb. Braunsberg):
1. **Anna**, * 26.06.1783 Altstadt, ~ 29.06.1783 (P: Johannes PREISCHOFFT; Anna HUHN).
2. **Andreas**, * 15.12.1786 Altstadt, ~ 19.12.1786 (P: Famulus Franz PREUSCHOFFT in Schalmey; Elisabeth, Ehefr. v. Bauer Georg ZAGERMANN in Zagern).
3. **Therese**, * 20.07.1790, ~ 21.07.1790 (P: Tagelöhner Johannes ODEMKOWSKI; Helena QUANT, Ehefr. v. Tagelöhner), + Braunsberg-Altstadt 30.08.1790 m. 6 W. an Epilepsie (Qu: Bb. Braunsberg).
4. **Michael**, * 13.09.1791 Altstadt, ~ 15.09.1791 (P: Eigentümer Peter LAWS in der Neustadt; Elisabeth, Ehefr. v. Eigentümer Michael FAHT).
5. **Martin**, * Braunsberg-Keslin 01.11.1798, ~ 02.11.1798 (P: Franz PETER; Catharina, Ehefr. v. Tagelöhner Jo-hannes ODEMKOWSKI).

VIIan **Jacob PREUSCHOFF**, (PREUSCHOFT, PREUSCHOF), * Braunsberg, Schlossdamm, ~ Braunsberg 18.05.1761 (Qu: Mo, S.7; Vk. Schalmey u. Frauenburg; Tb. Braunsberg), (P: Josef THIEL; Barbara, Ehefr. v. Peter STOHMANN), viell. 1783 u. 1786 famulus in Schalmey, 1790 Knecht, 1789 Bauer u. Eigentümer in Braunsberg-Schlosdamm, wohnh. 1792-1813 in Braunsberg, + Braunsberg 12.02.1813, Schloßdamm m. 53 J. an hitzigem Fieber (Qu: Bb. Braunsberg), (S.v. VIr).
oo Pettelkau bzw. Braunsberg 16.11.1789 (Qu: Vk. Schalmey; Trb. Schalmey; Trb. Braunsberg) **Elisabeth ARENDT**, (AREND), * Pettelkau, ~ Schalmey 27.10.1770 (Qu: Mo, S.7; Tb. Schalmey), (P: Johannes FREITAG; Dorothea,Witwe v. Bauer Anton WITTPAHL von hier), wohnh. in Braunsberg-Schloßdamm, + Braunsberg 27.03.1813, Schloßdamm, im Kindbett m. 36 J. (Alter falsch oder ein anderer Fehler) (Qu: Bb. Braunsberg), T.v. Bauer **Michael ARENDT** in Pettelkau u. **Gertrud NN**.
Kinder **PREUSCHOFF**, geb. u. get. Braunsberg (Qu: Mo, S.7; Tb. Braunsberg):
1. **Peter**, * 03.02.1792 Schlosdam, ~ 05.02.1792 (P: Bauer Simon SCHRATER in Pettelkau; Elisabeth, Ehefr. v. Eigentümer Johannes PREUSCHOFT), viell. erw. 1837 in Braunsberg-Keslin bzw. Braunsberg als Arbeitsmann, (Identität von Täufling u. Ehemann nicht gesichert); oo 1820-1835 **Gertrud NN**, * 1790-1815 (Qu: Tb. Braunsberg), wohnh. 1837 in Braunsberg-Keslin bzw. Braunsberg.
2. **NN** (männl.), +* 13.05.1794 Schlosdamm, Schloßdamm, unzeitig geboren (Qu: Bb. Braunsberg; Tb. Braunsberg).

3. **Jacob**, * 03.10.1795 (siehe VIIIbq).
4. **Josef**, * 18.02.1798 Schlosdamm, ~ 19.02.1798 (P: Eigentümer Josef ODEMKOWSKI; Elisabeth, Ehefr. v. Eigentümer Josef GEHRMANN), + Braunsberg 11.02.1800, Schloßdamm, m. 2 J. an Steckhusten (Qu: Bb. Braunsberg).
5. **NN** (männl.), +* 13.04.1801 Schlosdamm (Qu: Bb. Braunsberg).
6. **Anna**, * 24.06.1802 Schlossdamm, ~ 27.06.1802 (P: Tagelöhner Johannes PREUSCHOFT; Elisabeth, Ehefr. v. Andreas GEHRMANN), + Braunsberg Schloßdamm 21.04.1806 m. 4 J. an Fieber (Qu: Bb. Braunsberg).
7. **NN** (weibl.), +* 14.01.1805 Neustadt bzw. Schlossdamm (Qu: Tb. Braunsberg; Bb. Braunsberg).
8. **Elisabeth**, * 04.02.1806 (siehe VIIIbr).
9. **Catharina**, * 25.06.1810 Schloßdamm, ~ 27.06.1810 (P: Bauer Michael WITTPAHL in Pettelkau; Anna, Ehefr. v. Joseph TEUHEIT [?]), + Braunsberg 06.02.1813 Schloßdamm, m. ¾ J. (wohl 2 ¾ J.) an Auszehrung (Qu: Bb. Braunsberg).
10. **Regina**, * 18.03.1813 (siehe VIIIbs).

VIIao **Magdalena MARQUARDT**, * Kl. Rautenberg, ~ Gr. Rautenberg 09.07.1717 (Qu: Preu, S.81; Hippler 1958, S.658), insgesamt 9 Kinder (Gertrud, Bartholomäus, Joseph, Martin, Georg, Elisabeth, Catharina, Jacob, Johannes, außer Gertrud alle geb. Heinrichsdorf), + Heinrichsdorf 11.10.1774 m. 54 J. (Qu: Hippler 1958, S.658; Bb. Bludau), (T.v. VIu).
oo Kl. Rautenberg Ksp. Gr. Rautenberg 11.01.1739 (Qu: Preu, S.81; Hippler 1958, S.658; Trb. Gr. Rautenberg) **Johannes LANG**, * Tiedmannsdorf, ~ Gr. Rautenberg 11.12.1715 (Qu: Tb. Gr. Rautenberg), Bauer in Heinrichsdorf, + Heinrichsdorf 03.01.1785 m. 66 J. an Altersschwäche, (Altersangabe ungenau) (Qu: Hippler 1958, S.658; Bb. Gr. Rautenberg), S.v. Bauer **Johannes LANG** u. **Regina NN** aus Tiedmannsdorf.
Kind:
1. **Josef LANG**, * Heinrichsdorf, ~ Bludau 02.03.1743 (siehe VIIIbt).

VIIap **Anna REGENBRECHT**, * Alt Münsterberg ~ Bludau 07.04.1717 (Qu: Preu, S.55 u. 60; Vk. Bludau; Mo, S.7; Tb. Bludau), (P: Bauer Franz GERMAN aus Münsterberg; Anna, Ehefr. v. Bauer Johannes REGENBRECHT aus Bludau), wohnh. in Bludau, + Bludau 21.07.1780 m. 64 J. (Qu: Fecker 1999, S.121; Bb. Bludau; Tb. Bludau), (T.v. VIu).
oo circa 1745 **Peter LINGNER**, * err. 1716 (Qu: Preu, S.60; Vk. Bludau; nicht im Tb. Bludau), Bauer in Bludau, + Bludau 23.01.1784 im 78. Lj. an Altersschwäche (Qu: Fecker 1999, S.122; Bb. Bludau).
Kind:
1. **Gertrud LINGNER**, ~ Bludau 08.02.1748 (siehe VIIIbu).

VIIaq **Johannes PREUSCHOFF**, * Tolkemit, ~ Tolkemit 08.12.1741 (Qu: Preu, S.89; Vk. Frauenburg; Tb. Tolkemit), (P: Andreas EHM; Gertrud, Ehefr. v. Josef HILBRANDT), Eigentümer, Bürger in Tolkemit, wohnh. 1772-76 ebd., <> Tolkemit 18.03.1783 (Qu: Preu, S.89; Bb. Tolkemit), m. 40 J. an Dörrsucht, (nicht ganz sicher, ob Täufling u. Ehemann ident. sind), (S.v. VIv).
oo circa 1765 **Elisabeth HAHN**, * err. 1737 (Qu: Preu, S.89), aus Tolkemit, erw. bis 1787, <> Tolkemit 24.05.1796 als Witwe m. 59 J. an Schwindsucht (Qu: Bb. Tolkemit), (Gv. ist Michael HAHN, Gutsbesitzer in Hütte, legte den kurländischen Adel ab), T.v. Bürger **Michael HAHN** in Tolkemit u. **Catharina WOLF**.
Kinder **PREUSCHOFF**, geb. u. get. Tolkemit:
1. **Anna**, * err. 1770 (siehe VIIIbv).
2. **NN**, ~ 05.09.1772 (Qu: Tb. Tolkemit) (P: Witwe Eva RADAU; Magdalena, Ehefr. v. Johannes PREUSCHOFF), + Tolkemit Sept. 1772 gleich nach der Nottaufe (Qu: Tb. Tolkemit).
3. **Johannes Sylvester (JOHANN)** , * 25.12.1773 (Qu: Preu, S.89; Tb. Tolkemit), ~ 30.12.1773 (P: Consul Johannes PREUSCHOFF; Maria, Ehefr. v. verst. Johannes HAHN), ledig, viell. 1798 studiosus, + Tolkemit 08.07.1859 m. 87 J. an Altersschwäche (Qu: Bb. Tolkemit), angeblich S.v. Elisabeth geb. ...EWITZ.
4. **Andreas**, * 30.10.1776 (siehe VIIIbw).

VIIar **Michael PREUSCHOFF**, (PREISCHOFF, PREUSCHAFFT), * Alt Münsterberg, ~ Bludau 02.10.1738 (Qu: Mo, S.8a; Preu, S.55; Vk. Bludau; Tb. Bludau), (P: Bauer Gregor GROß aus Alt Münsterberg; Elisabeth, Ehefr. v. Michael QUANT aus Bludau), wohnh. 1777-97 in Elbing als Eigentümer, 1785 Brunnengaß, 1797 Krumme Gaß, + Elbing 04.03.1803 an hitzigem Fieber (Qu: Bb. Elbing), (S.v. VIw).
oo Alt Münsterberg Ksp. Bludau 03.05.1772 (Qu: Preu, S.55; Vk. Bludau; Trb. Bludau) **Anna WONNENBERG**, * Elbing err. 1747, wohnh. Elbing, Krumme Gaß als Eigentümerin, + Elbing 12.02.1805 als Witwe m. 58 J. an Wassersucht (Qu: Bb. Elbing), T.v. **Johannes WONNENBERG**, Eigentümer in Elbing.
Kinder **PREUSCHOFF**, geb. u. get. Elbing (Qu: Tb. Elbing):
1. **Anna**, * err. 1775, <> Elbing 02.06.1776 m. 1 J. an einer hitzigen Krankheit (Qu: Bb. Elbing).
2. **Agnes**, * err. 1776, <> Elbing 25.06.1778 m. 1 ½ J. an der Wassersucht (Qu: Bb. Elbing).
3. **Barbara**, ~ 20.02.1777, rk. (St. Nicolai), (P u.a.: Martin PREISCHOFT).
4. **Jacob**, ~ 07.07.1779, rk. (St. Nicolai), (P u.a.: Johannes HERMANN), viell. erw. 1817 als Arbeitsmann u. als Pate in Elbing.
5. **ANDREAS Johann**, ~ 17.11.1785 (siehe VIIIbx).
6. **Catharina**, * circa 1788, + Elbing 18.08.1797, Krumme Gasse (Qu: Bb. Elbing).
7. **Anna Elisabeth**, ~ 26.07.1791, rk. (St. Nicolai), (P u.a.: Elisabeth HERRMANN); oo Elbing 11.05.1817, er als Witwer 38 J., sie 25 J. alt (Qu: Trb. Elbing), **Johannes WALLENSTEIN**, * err. 1779.
8. **FRANZ August**, ~ 04.08.1794, rk. (St. Nicolai), + Elbing 15.10.1794 m. 9 W. an Husten (Qu: Bb. Elbing).

VIIas **Anna PREUSCHOFF**, (PREISCHOFF, PREUSCHHOFF), * Alt Münsterberg, ~ Bludau 04.07.1740 (Qu: Preu, S.56 u. 59; Mo, S.7 u. 8a; Vk. Bludau; Tb. Bludau) (P: Schulze Martin EHLERT aus Glashütte; Gertrud, Ehefr. v. Schulze Johannes PREISCHOFF aus Alt Münsterberg), wohnh. in Vierzighuben, erw. bis 1799, + Vierzighuben 28.08.1811 m. 71 J. an

Debilitas (Qu: Bb. Bludau), (bei der Vk. von Merten heißt der Ehemann einmal Georg GEHRMANN, was wohl ein Fehler sein dürfte), (T.v. VIw).
oo Vierzighuben Ksp. Bludau 17.11.1765 (Qu: Preu, S.56; Vk. Bludau; Mo-Index; Trb. Bludau) **Georg PREUSCHOFF**, (PREUSCHOFT, PREISCHOFF), * Vierzighuben, ~ Bludau 04.03.1731 (siehe VIIj), S.v. Bauer **Georg PREUSCHOFF** in Vierzighuben u. **Anna REDDIG**.
6 Kinder **PREUSCHOFF**, geb. Vierzighuben, get. Bludau (siehe VIIj).

VIIat **Jacob PREUSCHOFF**, (PREUSCHHOFFT), * Alt Münsterberg ~ Bludau 31.03.1753 (Qu: Preu, S.56; Mo, S.8a; Vk. Bludau; Regestrum Decimarum 1781/82; nicht im Tb. Bludau), (P: Bauer Martin HINTZ aus Vierzighuben; Anna, Ehefr. v. Bauer Matthäus SCHWARTZ aus Bludau), wohnh. 1773-1806 in Haselau als Bauer, 1792 u. 1798 Gärtner, 1773-98 versteuert kirchl. 1 Hufe, erworben von Peter DIGNAT, + Haselau 25.09.1807 m. 52 J. an Durchfall (Qu: Bb. Neukirchhöhe), (S.v. VIw).
oo Braunsberg 14.11.1774 oder Neukirchhöhe Sommer 1773 (Qu: Tb. Neukirchhöhe; Mo-Index) **Catharina REDDIGK**, (REDDILIN), * err. 1740, 1774 Witwe v. **Peter DIGNATT** aus Haselau, wohnh. 1775-80 in Haselau, + Haselau 15.05.1799 m. 60 J. an einer Geschwulst (Qu: Bb. Neukirchhöhe), T.v. **Josef REDIGK**.
Kinder **PREUSCHOFF**, geb. Haselau, get. Elbing:
1. **Elisabeth**, ~ 31.03.1775 (siehe VIIIby).
2. **Magdalena**, * err. 1776 (Qu: Tb. Neukirchhöhe), wohnh. 1811 in Haselau.
3. **Jacob**, * err. 1778 (siehe VIIIbz).
4. **Anton**, ~25.05.1780 (siehe VIIIca).

VIIau **Andreas PREUSCHOFF**, (PREISCHOF, PREISCHOFF), * Alt Münsterberg (Qu: Preu, S.56; Mo, S.8a; Vk. Bludau; Tb. Bludau), ~ Bludau 22.11.1757 (P: Schulze Andreas QUANT aus Drewsdorff; Catharina, Ehefr. v. Melchior HUSMAN aus Bludau), Bauer auf dem Erbhof in Vierzighuben, erw. bis 1805, + Vierzighuben 15.09.1807 m. 43 J. an Durchfall, (Altersangabe passt nicht, aber es bietet sich kein anderer an), (Qu: Vk. Bludau; Mo-Index; Bb. Bludau), (S.v. VIw).
oo (1) Vierzighuben Ksp. Bludau 30.09.1783, er 26 J., sie 24 J. alt (Qu: Preu, S.56; Vk. Bludau; Trb. Bludau; Mo-Index), **Elisabeth REQUARDT**, (REKVART), * Tiedmannsdorf, ~ Gr. Rautenberg 12.10.1758, wohnh. in Vierzighuben, + Vierzighuben 08.01.1796 m. 37 J. am Schlagfluss (Qu: Preu, S.56; Vk. Bludau; Bb. Bludau), T.v. **Andreas REQUARDT** aus Tiedmannsdorf u. **Elisabeth LANG**.
oo (2) Vierzighuben Ksp. Bludau 26.04.1796, er als Witwer 40 J., sie 32 J. alt (Qu: Preu, S.56; Vk. Bludau; Trb. Bludau), **Catharina SCHRÖTER**, (auch SCHRETTER gnt.), * Bludau, ~ Bludau 04.08.1760 (Qu: Tb. Bludau), (P: Franz SCHRÖTER; Christina, Ehefr. v. Bauer Andreas LANG aus Bludau), wohnh. in Vierzighuben, erw. bis 1804, + Vierzighuben 04.01.1830 m. 71 J. an Altersschwäche (Qu: Preu, S.56; Vk. Bludau; Bb. Bludau), T.v. Bauer **Martin SCHRÖTER** in Bludau u. **Catharina LANGE**; oo (2)Vierzighuben Ksp. Bludau 12.09.1808, er 38 J., sie als Witwe 48 J. alt (Qu: Vk. Bludau; Trb. Bludau), **Laurentius SCHWALKI**, (SCHWALKE), * Alt Münsterberg, ~ Bludau 03.07.1770, Bauer in Vierzighuben, + Vierzighuben 22.01.1819 m. 50 J. an Bruchschaden (Qu: Bb. Bludau), S.v. Bauer **Martin SCHWALKI** u. **Gertrud ZETT**.
Kinder **PREUSCHOFF** aus der ersten Ehe, geb. Vierzighuben, get. Bludau (Qu: Preu, S.56; Mo, S.1; Vk. Bludau; Tb. Bludau):
1. **Magdalena**, * 04.07.1784 (siehe VIIIcb).
2. **Catharina**, * 28.01.1786 (siehe VIIIcc).
3. **Elisabeth**, * 09.11.1787 (Qu: Fecker 1999) (P: Soldat Bartholomäus REQUART; Gertrud, Ehefr. v. Johannes THIEL aus Vierzighuben), ab 1809 Mitglied der Elendsbruderschaft in Bludau, 1843 wohnh. in Bludau, + Bludau 25.03.1843 m. 55 J. an Auszehrung (Qu: Bb. Bludau; Fecker 1999); oo Bludau 15.08.1808, er 25 J., sie 22 J. alt (Qu: Preu, S.56; Vk. Bludau; Trb. Bludau), **Michael PETER**, * Kreuzdorf 11.09.1782, S.v. **Johann PETER** u. **Eva PREUSCHOFF** (siehe VIIq).
4. **Andreas**, * 09.11.1789 (P: Waldwächter Rochus PAGE in Niederwald b. Gr. Rautenberg; Gertrud, Ehefr. v. Bauer Georg ... in Bludau), + Vierzighuben 06.03.1790 m. ½ J. an einer Kinderkrankheit (Qu: Bb. Bludau).
5. **Apollonia**, * 10.02.1791 (P: Bauer Jacob PREUSCHOFF in Haselau; Magdalena, Ehefr. v. Johannes PREUSCHOFF in Alt Münsterberg), + Vierzighuben 12.10.1807 m. 15 J. an Durchfall (Qu: Bb. Bludau).
6. **Anna**, * 05.04.1793 (P: Bauer Peter REQUART aus Bludau; Catharina, T.v. Bauer Georg PREUSCHOFF aus Vierzighuben), + Vierzighuben 05.03.1796 m. 3 J. an Pocken (Qu: Bb. Bludau).
7. **Anton**, ~ 25.09.1795 (siehe VIIIcd).

Kinder **PREUSCHOFF** aus der zweiten Ehe, geb. Vierzighuben, get. Bludau (Qu: Preu, S.56; Mo, S.1; Mo-Index; Vk. Bludau; Tb. Bludau):
8. **Brigida** (Brigitta) * 29.01.1797, wegen Schwachheit notgetauft, + Vierzighuben 29.01.1797 (Qu: Preu, S.56; Mo, S.1; Vk. Bludau; Bb. Bludau).
9. **Therese**, * 21.11.1798 (P: Bauer Georg LANG in Bludau; Apollonia, Ehefr. v. Bauer Johannes PREUSCHOFF in Vierzighuben), + Vierzighuben 23.10.1800 m. 2 J. an Pocken (Qu: Bb. Bludau).
10. **Franz**, * 12.02.1802 (siehe VIIIce).

VIIav **Johannes PREUSCHOFF**, (PREUSCHOFT) jun., * Alt Münsterberg, ~ Bludau 20.04.1761 (Qu: Preu, S.56 u. 57; Mo-Index; Vk. Bludau; Tb. Bludau), (P: Schulze Johannes PREUSCHOFT; Elisabeth, Ehefr. v. Matthias REGENBRECHT, beide aus Alt Münsterberg), wohnh. 1788-1810 in Alt Münsterberg, Bauer auf dem Erbhof u. Kirchenvorsteher ebd., erw. bis 1821, + Alt Münsterberg 08.04.1825 m. 64 J. an Wassersucht (Qu: Preu, S.57; Vk. Bludau; Fecker 1999, S.124; Bb. Bludau), (S.v. VIw).
oo (1) Alt Münsterberg Ksp. Bludau 12.11.1787 (Qu: Preu, S.57; Vk. Bludau; Mo-Index; Trb. Bludau) **Magdalena LANG**, (LANGE), * Bludau, ~ Bludau 06.05.1766 (Qu: Tb. Bludau), (P: Bauer Peter LINGNER aus Bludau; Barbara, Ehefr. v. Bauer Jacob EHLERT aus Krebsdorf), wohnh. in Alt Münsterberg, erw. bis 1790, + Alt Münsterberg 01.12.1795

(nicht 1793) m. 29 J. an Brustfieber (Qu: Preu, S.57; Vk. Bludau; Bb. Bludau; Fecker 1999, S.122), T.v. Bauer **Andreas LANG** in Bludau u. **Christina GRUNENBERG**.
oo (2) Alt Münsterberg Ksp. Bludau 18.04.1796, er als Witwer 35 J., sie 24 J. alt (Qu: Vk. Bludau; Preu, S.57; Mo-Index; Trb. Bludau), **Magdalena GESCHKI**, (JESCHKI, GESCHKE), * Vierzighuben, ~ Bludau 15.08.1770 (siehe VIIIn), T.v. Bauer **Franz GESCHKI** in Vierzighuben u. **Gertrud PREUSCHOFF**.
Kinder **PREUSCHOFF** aus der ersten Ehe, geb. Alt Münsterberg, get. Bludau:
1. **Anna**, * 08.12.1788 (siehe VIIIcf).
2. **Magdalena**, * 08.12.1790 (siehe VIIIcg).
3. **Anton**, * 14.04.1793 (siehe VIIIch).
4. **Johannes**, * 23.11.1795 (Qu: Preu, S.58; Mo, S.9b; Vk. Bludau; Tb. Bludau) (P: Bauer Laurentius THIEL; Elisabeth, Ehefr. v. Andreas PREUSCHOFF in Vierzighuben), + Alt Münsterberg 07.12.1795 m. 2 W. an Schwachheit (Qu: Preu, S.58; Vk. Bludau; Bb. Bludau).

Kinder **PREUSCHOFF** aus der zweiten Ehe, geb. Alt Münsterberg, get. Bludau (Qu: Preu, S.58; Mo, S.9a; Vk. Bludau; Tb. Bludau):
5. **Gertrud**, * 04.02.1797 (P: Bauer Mathias REGENBRECHT in Alt Münsterberg; Jgf. Catharina, T.v. Georg PREUSCHOFF in Vierzighuben), + Alt Münsterberg 28.04.1797 m. 3 M. wegen Schwachheit (Qu: Preu, S.58; Vk. Bludau; Bb. Bludau).
6. **Catharina**, * 01.08.1798 (P: Kirchenvater u. Bauer Georg LANG in Bludau; Magdalena, Ehefr. v. Laurentius THIEL in Alt Münsterberg), + Alt Münsterberg 13.08.1798 (nicht 13.07.) m. 12 Tg. an Schwachheit (Qu: Preu, S.58; Vk. Bludau; Bb. Bludau).
7. **NN** (weibl.), +* 23.09.1799 (Qu: Bb. Bludau), <> am Kreuze.
8. **Elisabeth**, * 14.12.1800 (siehe VIIIci).
9. **Franz**, * 13.06.1810 (siehe VIIIcj).

VIIaw **Catharina HOHMANN**, (HOMAN), * Bludau, ~ Bludau 15.09.1729 (Qu: Preu, S.55; Tb. Bludau), (P: Jacob, S.v. verst. Benedict REEBERG aus Bludau; Elisabeth, Ehefr. v. Johannes HOMAN jun. aus Karschau), (T.v. VIx).
oo Bludau 17.08.1749 (Qu: Preu, S.55 u. 87; Trb. Bludau) **Melchior HAUSMANN**, (Michael HUSMANN), * Gr. Rautenberg 07.01.1698 (Qu: Fecker 1999, S.104), Schulze u. Krüger bzw. Schenkwirt in Bludau, ab 1727 Mitglied der Elendsbruderschaft Bludau, + Bludau 31.01.1761 (Qu: Fecker 1999, S.119; Bb. Bludau); oo (1) **Gertrud NN**, * err. 1701, ab 1727 Mitglied der Elendsbruderschaft Bludau, + Bludau 27.01.1749 m. 44 J. (Qu: Bb. Bludau; Fecker 1999, S.104 u. 118).
Kind:
1. **Elisabeth HAUSMANN**, ~ Bludau 06.11.1759 (siehe VIIIck).

VIIax **Michael PREUSCHOFF**, (PREISCHOF, PREUSCHOF, PREUSCHOFT, PREISCHOFFT, PREUSCHOFFT), * Stangendorf 22.09.1740 (Qu: Preu, S.68; Mo, S.13; Tb. Braunsberg; ZGAE XIX/1916, S.696; Vogel, APGK 21/1991, S.377), ~ Braunsberg 23.09.1740 (P: T.v. Paul EICHOLTZ; Regina, Ehefr. v. Jacob PETER), wohnh. 1771-75 in Braunsberg-Tamm, 1777-93 in Stadtdamm, erw. 1773 in Braunsberg-Vorstadt mit 1 Wirtin, 1 Magd, 1 Sohn unter 12 J., 3 Töchter unter 12 J. (vermutl. 2 Stieftöchter), 1775 Malzmüller, Frau Seeliger verkauft circa 1782 ein priv. Malzhaus in der Königsberger Str. an Mälzer PREUSCHOFF, 1793 Mälzenbräuer, Großbürger u. Mälzer, 1791 Eigentümer in Braunsberg, Rittergasse, erw. bis 1806, + Braunsberg 05.05.1809 in der Vorstädter Mälz..., m. 69 J. an Lungensucht (Qu: Preu, S.68; Bb. Braunsberg), <> 08.05.1809, (unklar, ob er eine Person ist u. 3 Ehen geführt hat), (S.v. VIy).
oo (1) Braunsberg-Tamm 15.07.1770, sie als Witwe (Qu: Trb. Braunsberg) **Regina STOBB**, (STOB), * Willenberg, ~ Braunsberg 15.06.1734 (Qu: Tb. Braunsberg), (P: Michael STOB; Regina, Ehefr. v. Michael PREUSCHOF [wie verwandt?]), 1770 Witwe v. **Josef FRIES**, wohnh. 1771 in Braunsberg-Tamm (Stadtdamm), + Braunsberg 18.01.1780, Stadtdamm, an hitzigem Fieber (Qu: Bb. Braunsberg), T.v. **Georg STOB** u. **Gertrud NN**.
oo (2) circa 1775 **Regina MARQUARDT**, * err. 1734 (Qu: Mo, S.13; Tb. Braunsberg), aus Willenberg, wohnh. in Braunsberg, erw. 1779, + Braunsberg 18.03.1780 Stadtdam m. 46 J. an hitzigem Fieber (Qu: Bb. Braunsberg), T.v. Bauer **Johannes MARQUARDT** in Willenberg.
oo (3) Braunsberg 06.11.1780 (nicht 1778) (Qu: Preu, S.68 u. 75; Trb. Braunsberg) **Elisabeth PREUSCHOFF**, ~ Frauenburg 16.09.1750 (siehe VIIy), T.v. **Georg PREUSCHOFF** u. **Catharina EICHHOLZ**.
Kinder **PREUSCHOFF** aus der ersten Ehe, geb. u. get. Braunsberg:
1. **Elisabeth**, ~ 16.04.1771 (Qu: Tb. Braunsberg), in Tamm (P: Peter ZANDER; Elisabeth, Ehefr. v. Johannes WOBB).
2. **NN**, * circa 1772, + Braunsberg 25.05.1774 (Qu: Bb. Braunsberg), in Tamm (Filiation nur vermutet wegen des gl. Wohnortes).
3. **Barbara**, ~ Braunsberg 02.12.1773 (siehe VIIIcl).

Kinder **PREUSCHOFF** aus der zweiten Ehe, geb. u. get. Braunsberg:
4. **Peter**, * 07.02.1777 (siehe VIIIcm).
5. **Michael**, * 07.03.1780 (siehe VIIIcn).

5 Kinder **PREUSCHOFF** aus der dritten Ehe (siehe VIIy).

VIIay **Therese PREUSCHOFF**, (PREUSCHOFT, PREUSCHOF), * Stangendorf, ~ Braunsberg 16.02.1746 (Qu: Tb. Braunsberg), (P: Peter PREUSCHOFF; Elisabeth, Ehefr. v. Peter REQUARDT), + Stangendorf 27.03.1793 m. 46 J. an Schlagfluss (Qu: Bb. Braunsberg), (T.v. VIy).
oo Braunsberg 23.11.1778, er 32 J., sie 23 J. alt (Qu: Trb. Braunsberg) **Andreas BAUMGART**, (BOMGARTH, BOMGART), * err. 1745 (Qu: nicht im Tb. Braunsberg 1745-1747), aus Zagern, Knecht u. Bauer in Stangendorf, + Stangendorf 01.09.1807 m. 63 J. an Dörrsucht (Qu: Bb. Braunsberg), <> Braunsberg 03.09.1807, S.v. Bauer **Georg BAUMGART** in Zagern.
Kinder **BAUMGART**, geb. 1. bis 7. in Stangendorf, 8. bis 9. in Zagern, get. Braunsberg (Qu: Tb. Braunsberg):
1. **Elisabeth**, * err. 1779, + Zagern 28.05.1794 m. 15 J. an hitzigem Fieber (Qu: Bb. Braunsberg), <> Braunsberg

31.05.1794.
2. **Magdalena**, * err. 1781, + Zagern 24.01.1783 m. 2 J. an Pocken (Qu: Bb. Braunsberg).
3. **Anton**, * 25.03.1782, ~ 27.03.1782 (P: Bauer Johannes BOMGART aus Zagern; Anna RENKIN).
4. **Magdalena**, *17.05.1784 (Qu: Trb. Gr. Rautenberg), ~ 18.05.1784 (P: Johannes ZAGERMANN; Gertrud PREISCHOFT).
5. **Andreas**, * 26.03.1786, ~ 28.03.1786 (P: Bauer Anton BAUMGART in Klenau; Anna, Ehefr. v. Bauer Johannes LEMKI in Stangendorf), 1811 Bauer in Zagern.
6. **Johannes**, ~ 09.11.1788 (P: Mälzenbräuer Jacob PREUSCHOFF; Anna, T.v. Bauer Georg BAUMGART in Zagern), + Stangendorf 01.12.1791 m. 3 J. an Pocken (Qu: Bb. Braunsberg).
7. **Franz**, * err. 1790 (Qu: nicht Tb. Braunsberg), + Zagern 30.09.1811 m. 21 J. an hitzigem Fieber (Qu: Bb. Braunsberg), <> Braunsberg 02.10.1811.
8. **Anna**, * 08.04.1792 (siehe VIIIco).
9. **Barbara**, * err. Okt. 1797, + Stangendorf 05.11.1797 m. 2 W. an Epilepsie (Qu: Bb. Braunsberg), <> Braunsberg 09.11.1797.

VIIaz **Jacob PREUSCHOFF**, (PREISCHOFT, PREISCHOFFT), * Stangendorf, ~ Braunsberg 12.07.1748 (Qu: Preu, S.68; Tb. Braunsberg), (P: Franz SCHWENZFEIER; Catharina, Frau v. Paulus EICHHOLTZ), 1775 Knecht, später Mälzer u. Eigentümer, wohnh. 1776-86 in Braunsberg, am 31.07.1800 Bürger in Braunsberg, 1789-99 Mälzer ebd., erw. bis 1812, + Braunsberg 16.01.1813 am Hohenthor als Witwer, m. 63 J. an hitzigem Fieber (Qu: Bb. Braunsberg), (S.v. VIy).
oo Braunsberg 14.11.1775, er 28 J., sie 25 J. alt (Qu: Trb. Braunsberg; Mo-Index) **Regina ZAGERMANN**, * Braunsberg-Neustadt, ~ Braunsberg 06.03.1750 (Qu: Preu, S.68; Tb. Braunsberg), (P u.a.: Andreas ZAGERMANN), wohnh. Braunsberg, Schloßdamm bzw. Vorstadt, erw. bis 1810, + Braunsberg 20.05.1812 am Hohenthor als Ehefrau m. 67 J. (richtig 62 J.) am Kalten Brand (Qu: Bb. Braunsberg), T.v. **Anton ZAGERMANN** aus Braunsberg-Neustadt u. **Regina NN**.
Kinder **PREUSCHOFF**, geb. u. get. Braunsberg:
1. **Catharina**, * 28.08.1776 (siehe VIIIcp).
2. **Regina**, * 17.01.1779 (siehe VIIIcq).
3. **Jacob**, * 21.07.1781 Stadtdamm (Qu: Tb. Braunsberg), ~ 22.07.1781 (P: Jacob HANSTEIN, Anna ZAGERMANN), + Braunsberg 30.09.1781 an Durchfall (Qu: Bb. Braunsberg), (unklar, ob der Sterbeeintrag zu diesem Kind u. zu diesen Eltern gehört, da der Vater operarius [Tagelöhner] ist u. in der Neustadt wohnt).
4. **Michael**, * 25.09.1782 (siehe VIIIcr).
5. **NN** (weibl.), * 14.04.1786 (Qu: Tb. Braunsberg; Bb. Braunsberg), + Braunsberg 14.04.1786 (Qu: Bb. Braunsberg).

VIIba **Magdalena PREUSCHOFF**, * Stangendorf, ~ Braunsberg 04.04.1751 (Qu: Tb. Braunsberg), (P: Peter REQVART; Barbara, Ehefr. v. Anton HARVATT), 1776 u. 1777 famula in Stangendorf, wohnh. 1779 in Braunsberg, 1781 in Braunsberg-Keslin, + Braunsberg-Keslin 08.04.1782 m. 32 J. an hitzigem Fieber (Qu: Bb. Braunsberg), (T.v. VIy).
oo Braunsberg 18.11.1778, er 31 J., sie 28 J. alt (Qu: Trb. Braunsberg), **Jacob HANSTEIN**, * err. 1747 (Qu: nicht im Tb. Braunsberg; nicht im Tb. Schalmey 1746-1750; nicht im Bb. Braunsberg), 1778 Knecht in Gr. Tromp, wohnh. 1779 in Braunsberg, 1781 in Braunsberg-Keslin, S.v. **Peter HANSTEIN**, Eigentümer u. Tagelöhner zu Gr. Tromp; oo (2) Braunsberg-Keslin 01.07.1782 **Anna CALORN** (?), T.v. **Josef CALORN** (?).
Kinder **HANSTEIN**, geb. u. get. Braunsberg (Qu: Tb. Braunsberg):
1. **Andreas**, * 02.10.1779 Hohethor, ~ 03.10.1779 (P: Bauer Andreas RENGKI in Huntenberg; Therese, Ehefr. v. Bauer Andreas BOMGARTH aus Stangendorf).
2. **Anna**, * 31.12.1781 Braunsberg-Keslin, ~ 01.01.1782 (P: famulus Josef RENKI; Elisabeth PRISCHOFT).

VIIIa **Catharina PREUSCHOFF**, (PREISCHOFFT), * Heinrichsdorf, ~ Bludau 03.12.1761 (Qu: Preu, S.80; Mo, S.7b; Vk. Bludau; Tb. Bludau), (P: Bauer Johannes SCHRÖTER aus Bludau; Regina, Ehefr. v. Schulze KWANT aus Drewsdorf), wohnh. 1795-1806 in Plaßwich, + Plaßwich 13.04.1847 als Altsitzerin m. 86 J. an Altersschwäche (Qu: Preu, S.80; Bb. Plaßwich), (T.v. VIIa)
oo Plaßwich 03.02.1795 (Qu: Preu, S.80; Vk. Bludau; Mo-Index; Trb. Plaßwich) **Casimir KOLBERG**, * err. 1770 (Qu: nicht im Tb. Bludau), Bauer in Plaßwich, + Plaßwich 22.03.1842 m. 72 J. an Nervenfieber (Qu: Preu, S.80; Bb. Plaßwich), S.v. Bauer **Michael KOLBERG** in Plaßwich (+ 24.04.1798 m. 76 J.).
Kinder **KOLBERG**, geb. u. get. Plaßwich (Qu: Preu, S.80; Tb. Plaßwich):
1. **Andreas**, ~ 13.11.1795 (Qu: Mo, S.4), (P: Bauer Michael HUHN; Catharina, Ehefr. v. Bauer Anton ROSKI in Bormanshof), wohnh. 1847 in Plaßwich als Bauer, verh.
2. **Casimir**, ~ 27.03.1798 (P: Bauer Peter KOLBERG aus Lotterfeld; Catharina, Ehefr. v. Laurentius MARQUART in Mertensdorf), + Plaßwich 15.10.1798 m. ½ J. an Epilepsie (Qu: Preu, S.80; Bb. Plaßwich).
3. **Catharina**, ~ 15.08.1799 (nicht 1798), (P: Soldat Josef LANG, S.v. verst. Michael LANG; Gertrud, Ehefr. v. Bauer Casimir GRIEHL in Plaßwich), 1847 Bauersfrau in Zagern; oo **Franz BAUMGART**.
4. **Anna**, ~ 31.12.1801 (P: Schulze Martin KOLBERG; Regina, Ehefr. v. Peter BART in Schalmey), + Plaßwich 23.03.1805 m. 3 J. (Qu: Preu, S.80; Bb, Plaßwich).
5. **Dorothea**, ~ 11.01.1806 (P: Bauer Peter STAPUSCH u. Anna, Ehefr. v. Bauer Jacob STEFFEN, beide aus Plaßwich), + Plaßwich 16.02.1809 (Qu: Preu, S.80).

VIIIb **Peter PREUSCHOFF**, (PREUSCHHOFF, PREUSCHOFT), * Heinrichsdorf 22.02.1778 (Qu: Preu, S.81 u. 85; Mo, S.6; Vk. Bludau; Tb. Bludau), ~ Bludau (P: Gärtner Ignaz RODE in Vierzighuben; Regina, Ehefr. v. Bauer Johannes PETER in Heinrichsdorf), 1806 Knecht u. Eigentümer in Braunsberg-Neustadt, am 29.09.1806 Bürger ebd., 1807 Ackerbürger, + Braunsberg-Neustadt 10.10.1807 m. 29 J. an Ruhr (Qu: Preu, S.81 u. 85), (S.v. VIIc).
oo Braunsberg 21.04.1806, er 25 J., sie als Witwe 42 J. alt (Qu: Tb. u. Trb. Braunsberg), **Dorothea NEIDENBERGER**, * Braunsberg-Neustadt, ~ Braunsberg 20.07.1765 (Qu: Tb. Braunsberg), 1806 Witwe v. Eigentümer **Andreas SEEBER-**

GER, + Braunsberg 23.01.1810 Neustadt m. 52 J. (!) an hitzigem Fieber (Qu: Bb. Braunsberg), T.v. **Mathäus NEIDENBERGER** u. **Catharina HOHMANN**, oo (3) Braunsberg-Neustadt 29.02.1808, er 26 J., sie als Witwe 43 J. alt (Qu: Trb. Braunsberg), Eigentümer **Johannes LILIENTHAL** in Braunsberg, * err. 1781, + Braunsberg-Neustadt 14.09.1811 m. 31 J. an Nervenfieber (Qu: Bb. Braunsberg).
Kind:
1. **Jacob PREUSCHOFF**, * Braunsberg-Neustadt 17.04.1807 (Qu: Tb. Braunsberg), ~ Braunsberg 18.04.1807, (P u.a.: Eigentümer Michael WERNER), + Braunsberg-Neustadt 22.10.1807 m. 1 ½ J. (wohl ½ J.) an Ruhr (Qu: Bb. Braunsberg).

VIIIc **Casimir PREUSCHOFF**, (PREUSCHHOFF), * Heinrichsdorf 05.03.1780 (Qu: Preu, S.81; Mo, S.4a u. 6; Vk. Bludau; Tb. Bludau), ~ Bludau (P: Bauer Johannes HINTZ; Elisabeth, Ehefr. v. Josef REGENBRECHT, beide aus Heinrichsdorf), 1808 u. 1838 Bauer in Heinrichsdorf, erw. bis 1840, + nach 1843 (Qu: nicht im Bb. Bludau 1844-1846), (S.v. VIIc).
oo Heinrichsdorf 12.01.1807, er 25 J., sie 35 J. alt (Qu: Preu, S.81; Vk. Bludau; Mo-Index; Trb. Bludau), **Anna HINZ**, (HINTZ), * Bludau, ~ Bludau 04.05.1769 (Qu: Tb. Bludau; Mo, S.4a), (P: Bauer Johannes MOSAU; Catharina, Ehefr. v. Schulze Matthaeus REGENBRECHT aus Heinrichsdorf), wohnh. in Heinrichsdorf, erw. bis 1828, + Heinrichsdorf 14.03.1844 m. 75 J. an Altersschwäche (Qu: Bb. Bludau), T.v. Bauer **Johannes HINZ** in Heinrichsdorf u. **Barbara EHLERT**.
Kind:
1. **Magdalena PREUSCHOFF**, * Heinrichsdorf 13.12.1808 (siehe IXa).

VIIId **Barbara PREUSCHOFF**, * Heinrichsdorf 23.05.1784 (Qu: Preu, S.81; Mo, S.6; Vk. Bludau; Tb. Bludau), ~ Bludau (P: Johannes, S.v. Bauer Martin PREUSCHOFF; Catharina, Ehefr. v. Schulze REGENBRECHT, beide aus Heinrichsdorf), wohnh. 1821-24 in Heinrichsdorf, + Heinrichsdorf 04.02.1846 m. 59 J. an Nervenfieber (Qu: Bb. Bludau), (T.v. VIIc).
oo Heinrichsdorf 20.11.1820, er 27 J., sie 34 J. alt (Qu: Preu, S.81; Vk. Bludau; Mo-Index; Trb. Bludau), **Adalbert SCHÖNKI**, (SCHOENKI), * Heinrichsdorf 22.03.1793 als Zwilling (Qu: Tb. Bludau), ~ Bludau (P: Balthasar, S.v. Bauer Josef REGENBRECHT aus Heinrichsdorf; Bauer Josef EHLERT in Kreuzdorf; Agnes, T.v. Bauer Matthaeus REGENBRECHT aus Heinrichsdorf), Eigentümer in Heinrichsdorf, + Heinrichsdorf 18.03.1844 m. 52 J. an Lungenentzündung (Qu: Bb. Bludau), S.v. **Johannes SCHÖNKI**, Eigentümer u. Mil. Lex. ex Schwerin, u. **Regina EHLERT**.
Kinder **SCHÖNKI**, geb. Heinrichsdorf, get. Bludau:
1. **Elisabeth**, * 19.10.1821 (siehe IXb).
2. **Josef**, * 29.02.1824 (Qu: Tb. Bludau; Tb. Gr. Rautenberg), ~ 01.03.1824 (P: Bauer Peter KUHN u. Magdalena, Ehefr. v. Bauer Peter PREUSCHOFF, beide aus Heinrichsdorf).

VIIIe **Anna PREUSCHOFF**, * Heinrichsdorf 11.04.1795 (Qu: Preu, S.81; Mo, S.6; Vk. Bludau; Tb. Bludau), ~ Bludau (P: Bauer Michael WÄRNER aus Gr. Rautenberg; Helena, Ehefr. v. Franz JESCHKI aus Vierzighuben), wohnh. 1832 in Heinrichsdorf, ab 1833 in Braunsberg, Mönchenthor, + Braunsberg 07.04.1857 Mönchenthor m. 56 J. (!) an Schlagfluss, hinterlässt den Ehemann u. 3 Kinder (Qu: Bb. Braunsberg), (T.v. VIIc).
o-o 1823 **Josef GREGOR**, wohnh. 1824 in Heinrichsdorf als Knecht.
oo Bludau 26.06.1832, er 26 J., sie 32 J. alt (Qu: Vk. Bludau; Trb. Braunsberg; Trb. Bludau), **Martin EGGERT**, * Braunsberg 30.09.1803 Münchenthor (oder err. 1806 lt. Heiratsalter) (Qu Tb. Braunsberg), ~ Braunsberg 02.10.1803, 1832 Knecht u. Arbeitsmann in Braunsberg, Münchenthor, + Braunsberg 22.04.1868 Münchenthor m. 65 J. an Auszehrung, hinterlässt 2 maj. Kinder (Qu: Bb. Braunsberg), S.v. Eigentümer **Michael EGGERT** (+ Braunsberg vor 1832) u. **Elisabeth GRABOWSKI**, oo (2) Braunsberg 23.01.1858 **Elisabeth KATIENKE**, Witwe v. **Peter LANG** (* err. 1804, + nach 1868).
Unehel. Kind:
1. **Magdalena PREUSCHOFF**, * Heinrichsdorf 14.02.1824 (siehe IXc).
Ehel. Kinder **EGGERT**, geb. u. get. Braunsberg (Qu: Tb. Braunsberg):
2. **Anton**, * 01.04.1833 Münchenthor, ~ 07.04.1833 (P: Ackerbürger Jacob GRIHL; Anna, Ehefr. v. Bauer Franz HARWART in Drewsdorf).
3. **Franz**, * 18.04.1836 Münchenthor, ~ 24.04.1836 (P: Bauer Jacob PREUSCHOF; Magdalena, Ehefr. v. Bauer Casimir PREUSCHOF, beide aus Heinrichsdorf).

VIIIf **Magdalena PREUSCHOFF**, * Heinrichsdorf 18.12.1792 (Qu: Preu, S.80; Mo, S.9a; Vk. Bludau; Tb. Bludau), ~ Bludau (P: Matthaeus, S.v. Bauer Johannes SCH...; Martha, R.v. Schulze Matthäus REGENBRECHT, beide aus Heinrichsdorf), wohnh. 1820-33 in Neukirchhöhe, + Neukirchhöhe 04.01.1881 als Altsitzerin m. 88 J. (Qu: StA. Neukirchhöhe; Bb. Neukirchhöhe), (T.v. VIIf).
oo Neukirchhöhe 08.11.1819 (Qu: Trb. Neukirchhöhe) **Peter WOOSMANN**, * Neukirchhöhe 06.01.1792 (Qu: Tb. Neukirchhöhe), ~ Neukirchhöhe 07.01.1792, Bauer in Neukirchhöhe, + Neukirchhöhe 27.10.1857 m. 66 J. an Lungenschwindsucht (Qu: Bb. Neukirchhöhe), S.v. Bauer **Peter WOOSMANN** in Neukirchhöhe (tot 1819) u. **Anna REBB**.
Kinder **WOOSMANN**, geb. u. get. Neukirchhöhe (Qu: Tb. Neukirchhöhe):
1. **Rosa**, * 13.10.1820, ~ 14.10.1820 (P: Schulleiter Josef BRETTSCHNEIDER in Hütte; Anna, Ehefr. v. Bauer Michael REBB in Neukirchhöhe).
2. **Anton**, * 26.09.1822, ~ 29.09.1822 (P: Famulus Anton PREUSCHOFF in Bludau; Magdalena, Ehefr. v. Bauer Josef KAHLWEIß in Birkau), 1881 Besitzer in Neukirchhöhe.
3. **NN** (weibl.), +* 24.04.1824.
4. **Magdalena**, * 17.04.1827, ~ 19.04.1827 (P: Bauer Johannes PREUSCHOFF u. Anna, Ehefr. v. Bauer Anton PREUSCHOFF, beide in Heinrichsdorf)
5. **Elisabeth**, * 08.03.1831, ~ 0.03.1831 (P: Bauer Josef KAHLWEIS in Birkau; Magdalena, Ehefr. v. Jacob BRETTSCHNEIDER).

6. **Peter**, * 19.02.1833, ~ 22.02.1833 (P: Bauer Andreas ALBRECHT in Neukirchhöhe; Magdalena, Ehefr. v. Bauer Johannes PREUSCHOFF in Heinrichsdorf).

VIIIg **Anton PREUSCHOFF**, * Heinrichsdorf 10.06.1796 (Qu: Preu, S.80; Tb. Bludau; Mo, S.9a; Vk. Bludau; Hippler 1958, S.373), ~ Bludau (P: Bauer Franz PREUSCHOFF u. Barbara, ... v. Bauer Valentin PETER, beide in Heinrichsdorf), 1822 famulus in Bludau, 1824-36 Bauer u. Pfarrhüfnerpächter in Heinrichsdorf, sein Schwiegervater übergab das Erbe am Hochzeitstag, am 20.02.1857 vergrößerte er den Hof durch Erwerb des vierten Teils des 4 culmische Hufen großen Bauernerbes Heinrichsdorf Nr. 2 von dem Bauern Joseph RADAU u. seiner mit ihm in Gütergemeinschaft lebenden Ehefrau Magdalena geb. GROß, zum Preise von 1100 Rtl; hatte aber Schwierigkeiten, vier Pfarrhufen in Bludau im Grundbuch eingetragen zu bekommen, erw. bis 1859, (S.v. VIIf).
oo Heinrichsdorf 17.11.1823 (Qu: Preu, S.80; Vk. Bludau; Mo-Index; Trb. Bludau) **Anna ZETT**, * Bludau 04.04.1796 (Qu: Tb. Bludau), (P: Bauer u. Mälzenbräuer Michael KUHN in Tiedmannsdorf; Christina, Ehefr. v. Bauer Laurentius ZETT in Alt Münsterberg), wohnh. 1843 in Heinrichsdorf, + Heinrichsdorf 06.02.1843 m. 46 J. an Auszehrung (Qu: Bb. Bludau), T.v. Bauer **Anton ZETT** in Heinrichsdorf u. **Elisabeth PROSCHKE**.
Kinder **PREUSCHOFF**, geb. Heinrichsdorf, get. Bludau (Qu: Preu, S.80; Mo, S.3; Vk. Bludau; Tb. Bludau; Hippler 1958, S.373):
1. **Dorothea**, * 24.09.1824 (siehe IXd).
2. **Ludwina**, * 10.10.1826, ~ 12.10.1826 (P: Bauer Peter KUHN u. Magdalena, Ehefr. v. Johannes PREUSCHOFF, beide in Heinrichsdorf), + Heinrichsdorf 09.05.1832 m. 6 J. an Frieseln (Qu: Bb. Bludau).
3. **Rosa**, * 29.12.1828, ~ 30.12.1828 (P: Bauer Jacob PREUSCHOFF u. Magdalena, Ehefr. v. Bauer Peter PREUSCHOFF, beide in Heinrichsdorf), + Heinrichsdorf 24.12.1831 m. 3 J. an Frieseln (Qu: Bb. Bludau).
4. **Anna**, * 10.08.1831 (siehe IXe).
5. **Carolina**, * 19.11.1833, ~ 24.11.1833 (P: Bauer Josef HASSELBERG u. Dorothea, Ehefr. v. Bauer Michael HASSELBERG, beide aus Tiedmannsdorf), + Heinrichsdorf 13.02.1838 m. 3 J. (!) (Qu: Bb. Bludau).
6. **Elisabeth**, * 13.07.1836 (siehe IXf).

VIIIh **Johannes PREUSCHOFF**, (PREUSCHOF), * Heinrichsdorf 18.06.1799 (Qu: Preu, S.80; Mo, S.9a; Vk. Bludau; Tb. Bludau), ~ Bludau (P: Magister ...gulus Johannes WOBB in Frauenburg; Elisabeth, Ehefr. v. Bauer Josef RECGENBRECHT aus Heinrichsdorf), wohnh. 1822-47 in Heinrichsdorf, Hufenwirt u. Bauer ebd., erw. bis 1859, + Heinrichsdorf vor 1868 (Qu: Trb. Braunsberg), (S.v. VIIf).
oo (1) Gr. Rautenberg 22.11.1820 (Qu: Preu, S.80; Vk. Bludau; Mo-Index; Trb. Gr. Rautenberg) **Catharina REINKE** (REINKI**)**, * Gr. Rautenberg 24.10.1791 (Qu: Tb. Gr. Rautenberg), ~ Gr. Rautenberg 26.10.1791, 1822 Bauersfrau in Heinrichsdorf, + Heinrichsdorf 12.03.1822 m. 30 J. an den Folgen der Geburt (Qu: Bb. Bludau), T.v. Bauer **Jacob REINKE** in Gr. Rautenberg u. **Barbara QUANDT**.
oo (2) Heinrichsdorf 05.11.1822 (Qu: Preu, S.81; Vk. Bludau; Mo-Index; Trb. Bludau) **Magdalena ALBRECHT**, * Neukirchhöhe 02.05.1799 (Qu: Tb. Neukirchhöhe über Casp), wohnh. in Heinrichsdorf, + Heinrichsdorf 23.01.1832 m. 33 J. an Nervenfieber (Qu: Bb. Bludau), T.v. Bauer **Johann ALBRECHT** in Neukirchhöhe (tot 1822) u. **Agnes HAAS**.
oo (3) Gr. Rautenberg 04.06.1832 (Qu: Preu, S.81; Vk. Bludau; Mo-Index; Trb. Gr. Rautenberg) **Magdalena HOFFMANN**, * Gr. Rautenberg 28.12.1804 (siehe VIIIk).
Kind aus der ersten Ehe:
1. **Josef PREUSCHOFF**, * Heinrichsdorf 06.03.1822 (Qu: Preu, S.81; Mo, S.9b; Vk. Bludau; Tb. Bludau), ~ Bludau 07.03.1822, Nottaufe (P: Knecht Anton, S.v. Joh. PREUSCHOFF, u. Magdalena, Ehefr. v. Peter PREUSCHOFF, beide in Heinrichsdorf), + Neukirchhöhe 03.08.1822 m. 5 M. 3 W. an Erbrechen (Qu: Bb. Neukirchhöhe).
Kinder **PREUSCHOFF** aus der zweiten Ehe, geb. Heinrichsdorf, get. Bludau (Qu: Preu, S.81; Mo, S.9a; Vk. Bludau; Tb. Bludau):
2. **Anna**, * 29.12.1823, ~ 29.12.1823 (P: Schulze Carl REGENBRECHT; Anna, Ehefr. v. Bauer Anton PREUSCHOFF, beide aus Heinrichsdorf), Patin 1846, 1853 u. 1868 in Heinrichsdorf.
3. **Magdalena**, * 29.12.1823 (siehe IXg).
4. **Catharina**, * 16.05.1825, ~ 18.05.1825 (P: Bauer Josef ALBRECHT; Magdalena, Ehefr. v. Bauer Peter ...MANN aus Neukirchhöhe), + Heinrichsdorf 08.06.1838 m. 13 J. an Auszehrung (Qu: Bb. Bludau).
5. **Dorothea**, * 29.02.1828, ~ 02.03.1828 (P: Bauer Peter KUHN u. Dorothea, Ehefr. v. Schulze REGENBRECHT, beide in Heinrichsdorf), + Heinrichsdorf 24.12.1831 im 4. Lj. an Frieseln (Qu: Bb. Bludau).
6. **Anton**, * 17.12.1830 (siehe IXh).

Kinder **PREUSCHOFF** aus der dritten Ehe, geb. Heinrichsdorf, get. Bludau (Qu: Preu, S.81; Vk. Bludau; Tb. Bludau):
7. **Andreas**, * 14.10.1833, ~ 16.10.1833 (P: Knecht Johannes ZETT u. Therese, T.v. Schulze Carl REGENBRECHT, beide in Heinrichsdorf), erw. 1866 als Wirt in Heinrichsdorf u. Pate in Frauenburg.
8. **Franz**, * 09.04.1836, ~ 13.04.1836 (P: Bauer Joh. GRUNWALD aus Rautenberg; Anna, Ehefr. v. Johannes THIEL in Heinrichsdorf), + Heinrichsdorf 30.06.1838 m. 2 J. an Epilepsie (Qu: Bb. Bludau).
9. **Peter**, * 14.04.1838, ~ 16.04.1838 (P: Bauer Peter WOOSMANN in Neukirchhöhe; Anna HARWART in Gr. Rautenberg), + Heinrichsdorf 23.06.1838 m. 10 M. (wohl 10 W.) (Qu: Bb. Bludau).
10. **Ferdinand**, * 07.07.1839, ~ 09.07.1839 (P: Bauer Andreas EHLERT in Gr. Rautenberg; Gertrud, Ehefr. v. Bauer Jacob PREUSCHOFF in Heinrichsdorf), + Heinrichsdorf 14.11.1845 m. 6 J. an Fieber (Qu: Bb. Bludau).
11. **Elisabeth**, * 18.01.1842, ~ 19.01.1842 (P: Bauer Anton PREUSCHOFF in Heinrichsdorf; Gertrud, Ehefr. v. Bauer Johannes GRUNEWALD in Kl. Rautenberg) (Qu: nicht im Bb. Braunsberg); oo Braunsberg 05.05.1868, er 28 J., sie 26 J. alt (Qu: Trb. Braunsberg), **Leopold HEPPNER**, * err. 1840 (Qu: Trb. Braunsberg; nicht im Tb. Braunsberg), Schlossermstr. in Mehlsack, + viell. Braunsberg 1923 als Leo HÖPFNER.
12. **Johannes**, * 16.04.1844 (siehe IXi).
13. **Euphrosine**, * 06.08.1847 (siehe IXj).

VIIIi **Franz PREUSCHOFF**, (PREÜSCHOFFT), * Vierzighuben (Qu: Preu, S.59; Mo, S.7; Vk. Bludau; Tb. Bludau), ~ Bludau 20.08.1766 (P: Bauer Johannes STEFFEN aus Vierzighuben; Gertrud, Ehefr. v. Jacob PREUSCHOFFT aus Bludau), erw. 1807, viell. 1839 Bauer in Vierzighuben, (S.v. VIIj).
oo 1800-1805 **Catharina NN**, * 1770-1780 (Qu: Tb. Neukirchhöhe), Patin viell. 1824 in Kreuzdorf.
Kind:
1. **Franz PREUSCHOFF**, * Vierzighuben 1805-1815 (Qu: Tb. Bludau), erw. 1839 in Vierzighuben als Bauer u. als Pate.

VIIIj **Johannes PREUSCHOFF**, sen. (PREISCHOFF), * Vierzighuben, ~ Bludau 23.06.1768 (Qu: Preu, S.59; Mo, S.7 u. 8; Vk. Bludau; Tb. Bludau) (P: Bauer u. Bierbrauer Josef REIMAN aus Hütte: Elisabeth, Ehefr. v. Bauer Martin HINTZ aus Vierzighuben), Bauer in Vierzighuben, wohnh. 1797-1815 ebd., erw. bis 1832, + nach 1815, (S.v. VIIj).
oo Vierzighuben 14.11.1796, er 22 J.(!), sie 20 J. alt (Qu: Preu, S.59, Vk. Bludau; Mo-Index; Trb. Bludau), **Apollonia GESCHKI,** * Vierzighuben 18.12.1774 (siehe VIIIo).
Kinder **PREUSCHOFF**, geb. Vierzighuben, get. Bludau:
1. **Catharina**, * 09.10.1797 (siehe IXk).
2. **Magdalena**, * 30.08.1799 (siehe IXl).
3. **Anton**, * 09.11.1801 (siehe IXm).
4. **Johannes**, * 08.12.1803 (Qu: Preu, S.59; Mo, S.8a; Vk. Bludau; Tb. Bludau), (P: Franz PREUSCHOFF, Bauer in Kadinen; Florentina, Ehefr. v. Bauer Josef PREUSCHOFF in Vierzighuben), + Vierzighuben 09.10.1807 m. 3 J. an Pocken (Qu: Bb. Bludau).
5. **Anna**, * 11.07.1806 (siehe IXn).
6. **Eduard**, * 1807-1811 (siehe IXo).
7. **Therese**, * 13.10.1812 (siehe IXp).
8. **Andreas**, * 23.10.1815 (siehe IXq).

VIIIk **Catharina PREUSCHOFF**, (PREÜSCHOFF), * Vierzighuben, ~ Bludau 10.02.1770 (Qu: Tb. Bludau; Vk. Bludau; Preu, S.59; Mo, S.7), (P: Michael, S.v. Bauer Jacob PREUSCHOFFT aus Alt Münsterberg; Gertrud, Ehefr. v. Bauer Franz GESCHKI aus Vierzighuben), wohnh. 1802-07 in Gr. Rautenberg; + Gr. Rautenberg 19.11.1813 m. 44 J. (Qu: Bb. Gr. Rautenberg), (T.v. VIIj).
oo Vierzighuben 04.11.1800 (Qu: Preu, S.59, Vk. Bludau; Trb. Bludau) **Peter HOFFMANN**, * err. 1771 (Qu: nicht im Tb. Bludau), aus Gr. Rautenberg, Bauer in Gr. Rautenberg, + Gr. Rautenberg 24.02.1828 m. 58 J. an Schlaganfall (Qu: Bb. Gr. Rautenberg), S.v. Bauer **Andreas HOFFMANN** in Gr. Rautenberg, oo (2) Gr. Rautenberg 23.05.1814 **Magdalena**, Witwe v. Gärtner **Anton MAGER** in Bludau (+ Gr. Rautenberg 15.10.1845 m. 70 J.).
Kinder **HOFFMANN**, geb.u. get. Gr. Rautenberg (Qu: Tb. Gr. Rautenberg):
1. **Franz**, ~ 19.09.1802 (P: Bauer Georg LANG in Bludau; Magdalena, Ehefr. v. Bauer Johannes PREUSCHOFF in Münsterberg).
2. **Magdalena**, * 28.12.1804 (siehe IXr).
3. **Gertrud**, ~ 06.08.1807 (P: Civis Franz PREUSCHOF in Frauenburg; Gertrud, T.v. Bauer Peter ROMAHN in Gr. Rautenberg).

VIIIl **Josef PREUSCHOFF**, (PREISCHOFF), sen., * Vierzighuben (Qu: Preu, S.59 u. 60; Mo, S.7; Vk. Bludau; Tb. Bludau), ~ Bludau 07.03.1772 (P: Peter LINGNAU aus Bludau; Gertrud, Ehefr. v. Bauer Peter ROHMAN aus Vierzighuben), Bauer u. Hufenwirt 1803-20 in Vierzighuben, 1832 Eigentümer ebd., erw. bis 1838, + 1838-1843, (S.v. VIIj).
oo Vierzighuben 02.11.1802 (Qu: Preu, S.60; Vk. Bludau; Trb. Bludau) **Florentine HOHMANN**, * Karschau 19.04.1777 (Qu: Tb. Bludau), (P: Peter HOHMANN aus Klakendorf; Dorothea, Ehefr. v. Martin ELERT in Karschau), wohnh. in Vierzighuben, erw. bis 1826, + nach 1827 (Qu: nicht im Bb. Bludau), T.v. libertinus **Jacob HOHMANN** in Karschau u. **Catharina WITTPAHL**.
Kinder **PREUSCHOFF**, geb. Vierzighuben, get. Bludau (Qu: Preu, S.60; Mo, S.9b; Vk. Bludau; Tb. Bludau):
1. **Franz**, * 30.08.1803 (siehe IXs).
2. **Johannes**, * 03.12.1804, ~ (P: Bauer Johann PREUSCHOFF in Alt Münsterberg; Catharina, Ehefr. v. Bauer Andreas PREUSCHOFF in Vierzighuben), + Vierzighuben 15.12.1804 m. 13 Tg. (Qu: Bb. Bludau).
3. **Anton**, * 15.04.1806 (Qu: nicht im Tb. Bludau), ~ (P: Libertinus Martin SCHRÖTER in Kreuzdorf; Magdalena, Ehefr. v. Schulze EHLERT in Hett [Hütte]), + Vierzighuben 15.10.1807 m. 1 ½ J. an Pocken (Qu: Bb. Bludau).
4. **Anna**, * 01.12.1808 (siehe IXt).
5. **Andreas**, * 16.09.1811 (siehe IXu).
6. **Magdalena**, * 09.05.1814 (siehe IXv).
7. **Rosa**, * 04.01.1817 (P: Bauer Philipp GEHRMANN in Bludau; Catharina, Ehefr. v. Gastwirt Anton KRAUS), wohnh. 1838 u. 1851 in Vierzighuben.
8. **Josef**, * 26.09.1820 (siehe IXw).

VIIIm **Agnes PREUSCHOFF**, (PREÜSCHOFF, PREUSCHOF), * Vierzighuben 01.04.1776 (Qu: Preu, S.59; Mo, S.7; Vk. Bludau; Tb. Bludau), ~ Bludau (P: Bauer Peter GESCHKI; Catharina, Ehefr. v. Bauer Rochus GRUNENBERG, beide aus Vierzighuben), wohnh. 1802-06 u. 1809-16 in Gr. Rautenberg, (sehr wahrscheinlich, dass die gleiche Person beide Ehen geführt hat), (T.v. VIIj).
oo (1) Vierzighuben 16.11.1801, beide 25 J. alt (Qu: Preu, S.59, Vk. Bludau; Trb. Bludau), **Valentin SPIEGELBERG**, * err. 1776, aus Kurau, wohnh. 1802-06 in Gr. Rautenberg, S.v. Einw. **Johannes SPIEGELBERG** in Kurau (tot 1801).
oo (2) circa 1808 **Andreas WELKI**, * circa 1785, 1809-16 Gärtner in Gr. Rautenberg, verwandt mit Jacob WELKI in Bludau.
Kinder **SPIEGELBERG** aus der ersten Ehe, geb. u. get. Gr. Rautenberg (Qu: Tb. Gr. Rautenberg):

1. **Anna**, ~ 06.03.1802 (P: Josef PREUSCHHOF, famulus aus Vierzighuben; Elisabeth, Ehefr. v. Bauer Franz SPIEGELBERG in Gr. Rautenberg).
2. **Peter**, * 18.06.1803, ~ 20.06.1803 (P: Bauer senior Peter HOFFMANN u. Elisabeth, T.v. Lud. HARNAU, beide in Gr. Rautenberg).
3. **Anton**, ~ 27.04.1806 (P: Bauer Michael LANG in Gr. Rautenberg; Elisabeth, T.v. Andreas PREUSCHHOF in Vierzighuben).

Kinder **WELKI** aus der zweiten Ehe, geb. u. get. Gr. Rautenberg (Qu: Tb. Gr. Rautenberg):

4. **Catharina**, ~ 29.08.1809 (P: Bauer Andreas HARVAT u. Catharina, Ehefr. v. Bauer Peter HOFMANN, beide aus Gr. Rautenberg).
5. **Apolonia**, ~ 09.02.1812 (P: Gärtner Michael MERTEN; Agnes, Ehefr. v. Gärtner Martin GRÜNWALD).
6. **Magdalena**, ~ 02.11.1813 (P: Bauer Andreas GRUNERT u. Catharina, Ehefr. v. Bauer Michael LANG, beide aus Gr. Rautenberg).
7. **Elisabeth**, ~ 21.05.1816 (P: Bauer Johannes PREUSCHOF in Vierzighuben; Catharina, Ehefr. v. Martin EBERNI...KORF in Kurau).

VIIIn **Magdalena GESCHKI**, (JESCHKI, GESCHKE), * Vierzighuben, ~ Bludau 15.08.1770 (Qu: Preu, S.57; Mo, S.7; Vk. Bludau; Tb. Bludau), (P: Bauer Georg PREUSCHOFFT aus Vierzighuben; Gertrud, Ehefr. v. Jacob PREISCHOFT aus Bludau), wohnh. in Alt Münsterberg, + Alt Münsterberg 21.08.1832 m. 63 J. an Nervenfieber (Qu: Preu, S.57; Vk. Bludau; Fecker 1999 ; Bb. Bludau), (T.v. VIIk).
oo Alt Münsterberg 18.04.1796, er als Witwer 35 J., sie 24 J. alt (Qu: Vk. Bludau; Preu, S.57; Mo-Index; Trb. Bludau) **Johannes PREUSCHOFF**, (PREUSCHOFT) jun., * Alt Münsterberg, ~ Bludau 20.04.1761, Witwer v. **Magdalena LANG**, (* Bludau 06.05.1766) (siehe VIIav), S.v. Bauer **Jacob PREUSCHOFF** in Alt Münsterberg u. **Elisabeth QUANDT**.
5 Kinder **PREUSCHOFF**, geb. Alt Münsterberg, get. Bludau (siehe VIIav).

VIIIo **Apollonia GESCHKI**, (JESCHKI), * Vierzighuben 18.12.1774, ~ Bludau 18.12.1774 (Qu: Preu, S.59; Mo, S.8; Vk. Bludau; Tb. Bludau), (P: Schneider Ignaz RODE aus Vierzighuben; Elisabeth, T.v. verst. Bauer Franz KLAWKI), wohnh. in Vierzighuben, erw. bis 1819, + Vierzighuben 04.11.1840 m. 68 J. an Auszehrung (Altersangabe unrichtig) (Qu: Bb. Bludau), (T.v. VIIk).
oo Vierzighuben 14.11.1796, er 22 J., sie 20 J. alt (Alter falsch errechnet) (Qu: Preu, S.59, Vk. Bludau; Mo-Index; Trb. Bludau), **Johannes PREUSCHOFF**, * Vierzighuben, ~ Bludau 23.06.1768 (siehe VIj), S.v. **Georg PREUSCHOFF** u. **Anna PREUSCHOFF**.
8 Kinder **PREUSCHOFF** (siehe VIIIj).

VIIIp **Magdalena PREUSCHOFF**, (PREUSCHOFFT), * Bludau, ~ Bludau 14.04.1766 (Qu: Preu, S.60; Mo, S.7b; Vk. Bludau; Tb. Bludau), (P: Bauer Andreas LANG aus Bludau; Gertrud, Ehefr. v. Simon STEFFEN aus Vierzighuben), wohnh. 1791-1806 in Alt Münsterberg, + Alt Münsterberg 16.04.1826 m. 60 J. an einer hitzigen Krankheit (Qu: Fecker 1999, S.124; Bb. Bludau), (T.v. VIIl).
oo Alt Münsterberg 18.10.1790, er als Witwer 40 J., sie 24 J. alt (Qu: Preu, S.60; Vk. Bludau; Mo-Index; Trb. Bludau), **Laurentius THIEL**, * Vierzighuben (Qu: Tb. Bludau), ~ Bludau 31.07.1750 (P: Bauer Josef RAUTENBERG; Dorothea, Ehefr. v. Johannes HINTZ; beide aus Alt Münsterberg), Bauer in Alt Münsterberg, + Alt Münsterberg 21.04.1816 m. 66 J. an hitzigem Fieber (Qu: Fecker 1999, S.124; Bb. Bludau), S.v. Bauer **Georg THIEL** u. **Elisabeth STEFFEN**; oo (1) **Elisabeth NN**, + Alt Münsterberg 18.05.1790 m. 34 J.
Kinder **THIEL**, geb in Alt Münsterberg, get. Bludau (Qu: Mo, S.10; Tb. Bludau):

1. **Franz**, * 20.09.1791 (P: Bauer Laurentius ZETT aus Alt Münsterberg; Apollonia, T.v. Jacob PREUSCHOFF in Bludau).
2. **Michael**, * 13.09.1792 (P: Bauer Johannes THIEL in Vierzighuben; Magdalena, Ehefr. v. Bauer Matthias REGENBRECHT aus Alt Münsterberg).
3. **Jacob**, * 01.04.1795 (P: Bauer Johannes PREUSCHOFF; Magdalena, Ehefr. v. libertinus Johannes PREUSCHOFF, beide aus Alt Münsterberg).
4. **Anton**, * 19.04.1798 (P: Bauer Johannes PREUSCHOFF in Bludau; Magdalena, Ehefr. v. Bauer Johanmnes PREUSCHOFF in Alt Münsterberg), Bauer in Alt Münsterberg, + Alt Münsterberg 1872 als Baueraltsitzer (Qu: Fecker 1999, S.127); oo (1)Alt Münsterberg 11.01.1819 **Catharina LANG** m. 30 J., T.v. **Johannes LANG** in Bludau; oo (2) Alt Münsterberg 20.01.1822 **Catharina OSTROWSKI** m. 28 J.
5. **Johannes**, * 06.05.1804 (P: Bauer Johann REGENBRECHT in Alt Münsterberg; Magdalena, Ehefr. v. Franz PREUSCHOFF in Zagern).
6. **Magdalena**, * Alt Münsterberg 20.06.1806, ~ Bludau (P: Georg, S.v. Bauer Johannes THIEL in Vierzighuben; Christina, T.v. Bauer Jacob PREUSCHOFF in Bludau).

VIIIq **Johannes PREUSCHOFF**, (PREÜSCHOFF, PREUSCHOF), * Bludau, ~ Bludau 22.10.1767 (Qu: Preu, S.60; Mo, S.7b; Vk. Bludau; Fecker 1999, S.105; Tb. Bludau; Kartei Moeller 4), (P: Schulze Matthias REGENBRECHT aus Alt Münsterberg; Anna, Ehefr. v. Georg PREUSCHOFF aus Vierzighuben), 1795 famulus, 1796 Bauer in Bludau, ab 1796 mit seiner Ehefrau Mitglied in der Elendsbruderschaft in Bludau, wohnh. 1796-1819 ebd., 14 Tg. vor Weihn. 1799 findet sich ein roter Ochse von ihm wieder ein, erw. bis 1838, + Bludau 1851 als Altsitzer (Qu: Fecker 1999, S.126; Tb. Frauenburg), (es bestehen Zweifel, ob dieser Johann 1851 gest. ist, aber es bietet sich kein anderer an); oo viell. (2) **Magdalena NN**, erw. 1837 als Patin in Frauenburg, (S.v. VIIl).
oo (1) Bludau bzw. Braunsberg19.10.1795, er 28 J., sie 22 J. alt (Qu: Preu, S.60; Vk. Bludau; Trb. Bludau; Mo-Index; Trb. Braunsberg), **Elisabeth HOGENDORF**, (oder HAGENDORFF lt. Mo.), * Willenberg, ~ Braunsberg 09.07.1773 (Qu: Fecker 1999, S.105; Tb. Braunsberg), wohnh. in Bludau, + Bludau 24.08.1821 m. 47 J. an Wassersucht (+ 1817 lt. Aufzeichnungen der Elendsbruderschaft in Bludau; es bietet sich keine andere an), (Qu: Bb. Bludau; Fecker 1999, S.124), T.v. **Lau-**

rentius HOGENDORF u. **Elisabeth GRUNWALT** (lt. Tb. Braunsberg) oder T.v. Bauer **Martin HOGENDORF** in Willenberg (lt. Trb. Braunsberg) (+ 05.09.1794 in Willenberg m. 48 J.).
Kinder **PREUSCHOFF**, geb. u. get. Bludau (Qu: Preu, S.60, Mo, S.9a; Vk. Bludau; Tb. Bludau):

1. **Elisabeth**, * 06.10.1796 (siehe IXx).
2. **Gertrud**, * 17.02.1799 (P: beeideter Schulze Johannes GRUNENBERG aus Schafsberg; Catharina, Ehefr. v. Schulze Rochus GRUNENBERG), + Bludau 16.03.1799 m. 4 W. an Schwachheit (Qu: Bb. Bludau).
3. **Magdalena**, * 08.07.1801 (siehe IXy).
4. **Johannes**, * 23.01.1803 (P: Bauer u. Kirchenvorsteher Ge-org LANG in Bludau; Anna, Ehefr. v. Johannes PREUSCHOFF in Vierzighuben), + Bludau 13.12.1803 m. 36 W. (Qu: Bb. Bludau).
5. **Anna**, * 21.11.1806 (Qu: Tb. Gr. Rautenberg), (P: Bauer Jacob PREUSCHOFF in Bludau; Elisabeth, Ehefr. v. Bauer Martin PREUSCHOFF in Willenberg), Patin 1827 in Mühlhausen, 1838 in Kurau, + Braunsberg 23.08.1866 im St. Marienkrankenhaus m. 59 J. an Cholera (Qu: Bb. Braunsberg), (unklar, ob das Todesdatum zu dieser Person passt, aber vom Alter höchst wahrscheinlich).
6. **Franz**, * 14.08.1814 (P: Michael PETER u. Gertrud Ehefr. v. Bauer Stanislaus PREUSCHOFF, beide in Bludau), + Bludau 26.03.1816 m. 1 J. 7 M. an Epilepsie (Qu: BB. Bludau).
7. **Therese**, * 15.01.1819, ~ 17.01.1819 (P: Schulze Anton ...NENBERG u. Catharina, Ehefr. v. Anton K...KI, beide in Bludau), Patin 1841 in Kurau.

VIIIr **Apollonia PREUSCHOFF**, * Bludau 17.12.1771 (Qu: Preu, S.60; Mo, S.7b; Vk. Bludau; Tb. Bludau), ~ Bludau 17.12.1771 (P: Libertinus Johannes LINGNAU aus Haselau; Catharina, Ehefr. v. Bauer Jacob REEBERG aus Bludau), wohnh. 1792-1818 in Bludau, + nach 1818, (T.v. VIIl).
oo (1) Bludau 22.11.1791, er 27 J., sie 20 J. alt (Qu: Preu, S.60; Vk. Bludau; Trb. Bludau), **Josef HAUSMANN**, (HUSMANN), * Bludau (Qu: Tb. Bludau), ~ Bludau 19.03.1764 (P: Martin, S.v. verst. Bauer Peter GEPP aus Hett [Hütte]; Anna, T.v. Bauer Peter VITPAHL aus Karschau), Eigent. u. Bauer in Bludau, + Bludau 16.04.1809 m. 46 J. an Auszehrung (Qu: Bb. Bludau), S.v. Bauer **Johannes HAUSMANN** in Bludau u. **Regina HOHMANN**.
oo (2) Bludau 10.01.1810 (Qu: Vk. Bludau; Preu, S.60; Trb. Bludau) **Franz PAGE**, (PAAG), * Niederwald b. Gr. Rautenberg 14.07.1777 (Qu: Tb. Bludau), (P: Famulus Michael PETER; Elisabeth geb. MERTEN, beide aus Heinrichsdorf), wohnh. ab 1810 in Bludau, + Bludau 16.10.1841 m. 64 J. (Qu: Bb. Bludau), S.v. **Rochus PAGE** u. **Catharina KUHN** in der Försterei Niederwald.
Kinder **HAUSMANN** aus der ersten Ehe, geb. u. get. Bludau (Qu: Tb. Bludau):

1. **Gertrud**, * 12.03.1792 (P: Johannes, S.v. Bauer Jacob PREUSCHOFF, u. Magdalena, T.v. Bauer Johannes HUSMANN, beide aus Bludau).
2. **Josef**, * 29.09.1796 (P: Franz, S.v. Bauer Jacob PREUSCHOFF, u. Catharina, T.v. Bauer Johannes HUSMANN, beide aus Bludau).
3. **Rosa**, * 15.08.1798 (P: Bauer Peter REQUART u. Elisabeth, Ehefr. v. Bauer Johannes PREUSCHOFF, beide in Bludau), + Bludau 03.07.1820 m. 22 J. an Bräune (Qu: Bb. Bludau).
4. **Magdalena**, * 24.12.1802 (P: Bauer Laurentius THIEL in Alt Münsterberg; Christina, T.v. Bauer Jacob PREUSCHOFF in Bludau).
5. **Elisabeth**, * 10.10.1804 (P: Bauer Johann SCHRÖTER u. Christina, ... v. Johannes HAUSMANN, beide in Bludau).
6. **Franz**, * 30.03.1807 (P: Bauer Johannes PREUSCHOFF u. Elisabeth, T.v. Jacob PREUSCHOFF, beide aus Bludau).
7. **Anna**, * 30.03.1807 (P: Bauer Andreas SCHWARZ u. Magdalena, Ehefr. v. Anton WONNENBERG, beide aus Bludau), + Bludau 08.07.1830 m. 22 J. an der Auszehrung (Qu: Bb. Bludau).
8. **Catharina**, * 26.05.1808 (P: Stanislaus, S.v. Bauer Jacob PREUSCHOFF in Bludau; Gertrud, T.v. verst. NN REHBERG).
9. **Anna**, * 27.09.1809, (P: Bauer Andreas SCHWARZ u. Christine, Ehefr. v. Franz HAUSMANN, beide in Bludau).

Kinder **PAGE** aus der zweiten Ehe, geb. u. get. Bludau (Qu: Tb. Bludau):

10. **Franz**, * 17.09.1811 (P: Bauer Johannes GEHRMANN u. Barbara, Ehefr. v. Eigentümer Martin HOLLÄNDER, beide in Bludau).
11. **Anton**, * 27.05.1813 (P: Bauer Anton PREUSCHOFF u. Elisabeth, Ehefr. v. Michael PETER, beide aus Bludau).
12. **Therese**, * 08.06.1818, ~ 10.06.1818 (P: Eigentümer Martin ...WALD in Gr. Rautenberg; Helena FELDKELLER in Bludau), + Bludau 21.06.1818 m. 8 Tg. an Epilepsie (Qu: Bb. Bludau).

VIIIs **Franz** (Franciscus de Paula) **PREUSCHOFF**, (PREÜSCHOFF), * Bludau, ~ Bludau 24.03.1774 (Qu: Preu, S.60; Mo, S.6 u. 7b; Vk. Bludau; Tb. Bludau), (P: Famulus Michael HARWATT; Regina HOHMANN, Ehefr. v. Johannes HUSMAN), (benannt nach Franz v. Paola, Ordensgründer der Paulaner, einem Heiligen der kath. Kirche), 1799 famulus in Zagern, 1801 Bauer ebd., + Zagern 27.06.1812 m. 38 J. an Steinbeschwerden (Qu: Bb. Braunsberg), (S.v. VIIl).
oo Zagern 26.11.1799, er 26 J., sie als Witwe 40 J. alt (Qu: Trb. Braunsberg) **Magdalena REHNKI**, (REHNKE), * err. 1758 (Qu: Mo, S.6; nicht im Tb. Braunsberg), wohnh. in Zagern, 1808 in Frauenburg (?), + Zagern 07.03.1813 als Witwe m. 55 J. an hitzigem Fieber (Qu: Bb. Braunsberg), T.v. Bauer **Peter RENGKI** in Huntenberg, oo (1) Zagern 06.11.1775, sie 20 J. alt, J**ohannes BOMGARTH**.
Kind:

1. **Andreas PREUSCHOFF**, * Zagern 10.11.1800 (siehe IXz).

VIIIt **Stanislaus PREUSCHOFF**, (PREÜSCHHOFF), * Bludau 13.11.1781 (Qu: Preu, S.60; Mo, S.7b u. 12; Vk. Bludau u. Schalmey; Tb. Bludau; Fecker 1999, S.106), ~ Bludau (P: Bauer Jacob PREUSCHHOFF; Dorothea, Ehefr. v. Schulze Johannes LINGNER aus Haselau), wohnh. 1810-28 in Bludau, Bauer u. Hufenwirt ebd., ab 1810 mit seiner Ehefrau Mitglied der Elendsbruderschaft in Bludau, erw. bis 1825, + Bludau 26.09.1830 m. 49 J. an Nervenfieber (Qu: Fecker 1999, S.124; Bb. Bludau), (S.v. VIIl).
oo Bludau 13.11.1809, er 26 J., sie 23 J. alt (Qu: Preu, S.59/60; Vk. Bludau; Mo-Index; Trb. Bludau) **Gertrud REH-**

BERG, * Bludau 22.12.1786 (Qu: Mo, S.12: Vk. Schalmey; Tb. Bludau; Fecker 1999, S.106) (P: Bauer Michael GEHRMANN u. Catharina, Ehefr. v. verst. Bauer Franz SCHRÖTER, beide aus Bludau), wohnh. in Bludau, erw. bis 1861, + Bludau 1865 (Qu: Fecker 1999, S.126), (ob diese Gertrud 1865 gest. ist, ist nicht sicher, aber es bietet sich keine andere an), T.v. Bauer **Johannes REHBERG** in Bludau u. **Elisabeth LANGE**; oo (2) Bludau 27.10.1831 **Anton PREUSCHOFF**, * Vierzighuben 09.11.1801 (siehe VIIm).

Kinder **PREUSCHOFF**, geb. u. get. Bludau (Qu: Preu, S.60/61; Mo, S.12; Vk. Bludau; Tb. Bludau):

1. **Magdalena**, * 31.08.1810 (P: Bauer Johannes REHBERG u. Elisabeth, Ehefr. v. Bauer Johannes PREUSCHOFF, beide in Bludau), + Bludau 08.05.1811 m. 9 M. an einer Geschwulst (Qu: Bb. Bludau).
2. **Franz**, * 13.04.1812 (P: Bauer Franz PREUSCHOFF in Zagern; Barbara, Ehefr. v. Martin HOLLÄNDER in Bludau), ledig, + Bludau 12.12.1836 m. 24 J. an Nervenfieber (Qu: Bb. Bludau; Fecker 1999, S.125).
3. **Anna**, * 26.02.1814 (siehe IXaa).
4. **Andreas**, * 02.04.1816, ~ 04.04.1816 (P: Martin HOLLÄNDER ...prietas ius; Elisabeth, Ehefr. v. Anton GEHRMANN, beide in Bludau), + Bludau 11.04.1818 m. 2 J. an Husten (Qu: Bb. Bludau).
5. **Elisabeth**, ~ 06.03.1818 (siehe IXab).
6. **Therese**, * 30.03.1820 (siehe IXac).
7. **Anton**, * 01.02.1822, ~ 03.02.1822 (Qu: Mo, S.12), (P: Schule Anton REGENBRECHT in Alt Münsterberg; Magdalena, Ehefr. v. Bauer Philipp GEHRMANN in Bludau), + Bludau 24.05.1824 m 2 J. an hitzigem Fieber (Qu: Bb. Bludau).
8. **Catharina**, * 13.03.1824 (Qu: Tb. Frauenburg; Tb. Schalmey), ~ 14.03.1824 (P: Franz, S.v. Schulze Anton GRUNENBERG in Bludau; Anna, T.v. Bauer Peter ARENDT in Pettelkau), Patin 1842 in Pettelkau, 1846 in Bludau, 1848 in Heinrichsdorf, 1848 in Frauenburg.
9. **Rosa**, * 22.04.1826 (siehe IXad).
10. **Dorothea**, * 08.10.1828 (siehe IXae).

VIIIu **Christina PREUSCHOFF**, * Bludau 04.01.1785 (Qu: Preu, S.60; Mo, S.7b; Vk. Bludau; Tb. Bludau), (P: Wächter Rochus PAGE aus Niederwald; Regina, Ehefr. v. Johannes LANG aus Bludau), wohnh. 1806 in Bludau, 1811-28 in Pettelkau, + Pettelkau 30.07.1853 m. 72 J. (Rechenfehler) an einer Unterleibsentzündung, hinterlässt 4 maj. Kinder (Qu: Bb. Schalmey), (T.v. VIIl).

oo Bludau bzw. Pettelkau 09.01.1810, er 20 J., sie 25 J. alt (Qu: Preu, S.60; Vk. Bludau; Trb. Bludau), **Josef OSTROWSKI**, * Pettelkau, ~ Schalmey 20.03.1789 (Qu: Tb. Schalmey; nicht im Tb. Bludau), Bauer in Pettelkau, + Pettelkau 06.06.1846 m. 60 J. (!) (Qu: Bb. Schalmey), S.v. Bauer **Johannes OSTROWSKI** in Pettelkau (tot 1810) u. **Magdalena KOLBERG** verw. **ZEIKE**.

Kinder **OSTROWSKI**, geb.. in Pettelkau, get. Schalmey (Qu: Tb. Schalmey):

1. **Franz**, ~ 27.01.1811 (P: Bauer Martin PREUSCHOF aus Willenberg; Barbara, Ehefr. v. Bauer Andreas MARQUART aus Pettelkau).
2. **Andreas**, * 29.08.1812, ~ 31.08.1812 (P: Bauer Jacob PROTHMANN aus Pettelkau; Elisabeth, T.v. verst. Bauer Jacob PREUSCHOF in Bludau).
3. **Johannes**, * 25.10.1814, ~ 27.10.1814 (P: Famulus Johannes GERIGK aus Liebenau Kr. Pr. Holland; Barbara, Ehefr. v. Bauer Georg HANTEL).
4. **Elisabeth**, * 29.10.1816, ~ 31.10.1816 (P: Mälzbräuer Jacob MARQUART u. Elisabeth, Ehefr. v. Bauer Anton PREUSCHOF aus Pettelkau).
5. **Valentin**, * 10.02.1819, ~ 11.02.1819 (P: Famulus Jacob PREUSCHOF in Pettelkau; Rosa, T.v. Bauer Georg ZAGERMANN in Zagern).
6. **Catharina**, * 16.03.1821, ~ 18.03.1821 (P: Bauer Stanislaus PREUSCHOF in Bludau; Anna, T.v. Bauer Peter ARRENDT in Pettelkau), + Pettelkau 12.07.1906 im 86. Lj. (Qu: EZ Juli 1906).
7. **Josef**, * 12.10.1823, ~ 15.10.1823 (P: Bauer Anton THIEL aus Münsterberg; Anna, Ehefr. v. Bauer Jowef ARENT in Pettelkau).
8. **Anna**, * 27.12.1825, ~ 29.12.1825 (P: Bierbrauer Johannes HANTEL; Catharina, Ehefr. v. Bauer Valentin ARENDT in Pettelkau).
9. **Magdalena**, * 19.05.1828, ~ 22.05.1828 (P: Bauer Franz BURCHERT aus Bludau; Magdalena, Ehefr. v. Bauer Nicolaus KLAFKI in Kl. Rautenberg).

VIIIv **Elisabeth PREUSCHOFF**, * Bludau 27.04.1787 (Qu: Mo, S.5 u. 7b; Preu, S.60; Vk. Bludau, Tb. Bludau), (P: Bauer Laurentius ZETT aus Münsterberg; Catharina, Ehefr. v. Schulze u. Kirchenvater GRUNENBERG), wohnh. 1822-27 in Braunsberg-Neustadt, + Braunsberg-Neustadt 06.05.1852 als Witwe m. 52 J. an hitzigem Fieber, (Alter weist auf Fehler hin) (Qu: Bb. Braunsberg), (T.v. VIIl).

oo Schalmey bzw. Bludau, 10.11.1818, er 26 J., sie 29 J. alt (Qu: Vk. Bludau; Trb. Schalmey; Trb. Bludau), **Anton ROTHKI**, (RODTKI, RADKE, RODKI), * Schalmey, ~ Schalmey 29.05.1791 (Qu: Mo, S.5; Tb. Schalmey), 1818 Bürger in Braunsberg, Ackerbürger in Braunsberg-Neustadt, 1827 Tagelöhner ebd., + Braunsberg-Neustadt 25.10.1842 Neustadt m. 53 J. an Nervenfieber (Qu: Bb. Braunsberg), S.v. Schulze **Paul RODTKE** in Schalmey u. **Anna WITTPAHL**.

Kinder **ROTHKI**, geb. Neustadt, get. Braunsberg (Qu: Mo, S.5; Tb. Braunsberg):

1. **Elisabeth**, * 01.09.1822, ~ 03.09.1822 (P: Bauer Michael SCHULZ in Schwillgarben; Barbara, Ehefr. v. Josef GREIL in Braunsberg-Schloßdamm).
2. **Anton**, * 19.05.1825, ~ 22.05.1825 (P: Bauer Martin PREUSCHOFF in Willenberg; Catharina, Ehefr. v. Ackerbürger BLAK hier), + Braunsberg 1865 oder 09.08.1879 im St. Marien-Krankenhaus m. 61 J. an einem chron. Lungenleiden (Qu: Index Bb. Braunsberg; nicht im Bb. Braunsberg).
3. **Rosa**, * 05.07.1827 (Qu: nicht Mo), ~ 07.07.1827 (P: Ackerbürger Johann MARQUART; Barbara, Ehefr. v. Tuchmachermstr. Johann KREIDTNER, beide hier).

VIIIw **Anton PREUSCHOFF**, * Pettelkau (Qu: Preu, S.77 u. 78; Vk. Bludau, Schalmey u. Frauenburg; nicht im Tb. Bludau), ~ Schalmey 10.08.1776 (P: Bauer Jacob AREND u. Elisabeth, T.v. verst. Nicolaus PETER, beide aus Pettelkau), 1794 famulus in Pettelkau, 1797-1826 Bauer bzw. Hufenwirt ebd., erw. bis 1830, + Pettelkau 29.08.1835 als Witwer m. 56 J. (!) an Abzehrung (Qu: Vk. Schalmey; Bb. Schalmey), (S.v. VIIm).
oo (1) Schalmey 06.11.1797 (Qu: Vk. Bludau u. Schalmey; Trb. Schalmey) **Apollonia ROMAHN**, (ROHMANN), * Vierzighuben 14.02.1777 (Qu: Preu, S.78; Tb. Bludau), ~ Bludau (P: Schulze u. libertinus Johannes KLAAWKI; Witwe Anna KOLBERG, beide aus Vierzighuben), wohnh. in Pettelkau, erw. bis 1805, + Pettelkau 28.03.1809 m. 33 J. an Wassersucht (Qu: Vk. Schalmey; DerOrt.Pettelkau.de; Bb. Schalmey), T.v. Bauer **Franz ROMAHN** in Vierzighuben u. **Anna PETER**.
oo (2) Gr. Rautenberg 25.05.1809 (Qu: Preu, S.77/78; Trb. Gr. Rautenberg) **Elisabeth HEHL**, (HILL; HECHT nach H. Preuschhof), * Tiedmannsdorf 04.05.1784 (Qu: Bertold Preuschoff), wohnh. in Pettelkau, + Pettelkau 16.11.1832 (Qu: Vk. Schalmey; DerOrt.Pettelkau.de; Bb. Schalmey), T.v. Gärtner **Peter HEHL** in Tiedmannsdorf u. **Elisabeth LANGE**.
Kinder **PREUSCHOFF** aus der ersten Ehe, geb. Pettelkau, get. Schalmey:
1. **Martin**, ~ 02.11.1797 (siehe IXaf).
2. **Catharina**, ~ 29.09.1799 (siehe IXag).
3. **Anna**, ~ 09.09.1801 (siehe IXah).
4. **Gertrud**, ~ 03.05.1804 (Qu: Tb. Schalmey; Vk. Schalmey), (P: Bauer Peter ARENDT in Pettelkau; Gertrud, Ehefr. v. Bauer Peter THIEL in Vierzighuben), + Pettelkau 12.07.1805 m. 1 J. an hitzigem Fieber (Qu: Vk. Schalmey; Bb. Schalmey).
5. **Georg**, ~ 12.04.1807 (Qu: Preu, S.78; Tb. Schalmey; Vk. Schalmey), (P: Bauer Peter MARQUART u. Barbara, T.v. Bauer Martin WITTPHAL, beide aus Pettelkau), + Pettelkau 09.01.1808 m. ½ J. an Dörrsucht (Qu: DerOrt.Pettelkau.de; Bb. Schalmey; Vk. Schalmey).

Kinder **PREUSCHOFF** aus der zweiten Ehe, geb. Pettelkau, get. Schalmey:
6. **Anton**, ~ 05.02.1811 (Qu: Vk. Schalmey; Tb. Schalmey), (P: Gärtner Anton HEHL aus Tiedmannsdorf; Anna, Ehefr. v. Bauer Josef ARENDT in Pettelkau), + Pettelkau 17.02.1811 m. 14 Tg. an Epilepsie (Qu: Vk. Schalmey; DerOrt.Pettelkau.de; Bb. Schalmey).
7. **Josef**, * 18.03.1812 (siehe IXai).
8. **Michael**, * 18.09.1814 (siehe IXaj).
9. **Elisabeth**, * 10.09.1816 (siehe IXak).
10. **Peter**, * 01.02.1819 (siehe IXal).
11. **Magdalena**, * 14.06.1822 (siehe IXam).
12. **Johannes**, * 03.12.1825 (siehe IXan).
13. **NN** (weibl.), * circa 1826 (Qu: Preu, S.77; Tb. Braunsberg), erw. 1861 als Mädchen in Frauenburg u. als Patin in Braunsberg.

VIIIx **Ignaz PREUSCHOFF**, (PREUSCHOF), * Gr. Tromp ~ Schalmey 06.04.1793 (Qu: Vk. Schalmey; Tb. Schalmey), (P: Anton, S.v. Bauer Anton KRÄMER in Gr. Tromp; Anna, Ehefr. v. Bierbrauer Ignaz ZAGERMANN in Braunsberg), 1810 konf., 1820-33 Bauer in Pettelkau, 1819 famulus, erw. bis 1842, + Pettelkau 17.12.1847 m. 55 J. an Schwindsucht, hinterlässt Frau u. 2 min. Kinder (Qu: Vk. Schalmey; DerOrt.Pettelkau.de; Bb. Schalmey), (S.v. VIIo).
oo Pettelkau 14.11.1820, er 27 J., sie 28 J. alt (Qu: Vk. Schalmey; Trb. Schalmey) **Catharina EBERT**, * Pettelkau, ~ Schalmey 26.07.1790 (Qu: Tb. Schalmey), (P u.a.: Bauer Anton PREISCHOFF in Pettelkau), wohnh. 1821-33 in Pettelkau, erw. bis 1854, + Pettelkau 24.04.1873 m. 82 J. 8 M. an Altersschwäche, hinterlässt 1 Sohn (Qu: Vk. Schalmey; Bb. Schalmey), T.v. Bauer **Michael EBERT** in Pettelkau u. **Catharina RADAU**.
Kinder **PREUSCHOFF**, geb. Pettelkau, get. Schalmey (Qu: Vk. Schalmey; Tb. Schalmey):
1. **Elisabeth**, * 20.10.1821 (siehe IXao).
2. **Josef**, * 02.01.1824, ~ 04.01.1824 (P: Bauer Anton PREUSCHOF u. Regina, T.v. verst. Bauer Jacob MARQUART, beide aus Pettelkau), + Pettelkau 11.07.1824 an Epilepsie m. ½ J (Qu: DerOrt.Pettelkau.de; Bb. Schalmey; Vk. Schalmey).
3. **Catharina**, * 26.12.1825, ~ 28.12.1825 (P: Bauer Josef ARENDT; Catharina, Ehefr. v. Schulze Josef ENGELBRECHT in Pettelkau), + Pettelkau 14.01.1827 m. 1 J. an Epilepsie (Qu: Vk. Schalmey; Bb. Schalmey).
4. **Johannes**, * 24.01.1828 (siehe IXap).
5. **Anton**, * 31.05.1830, ~ 03.06.1830 (P: Bierbrauer Johannes HANTEL; Dorothea, T.v. Bauer Peter ARENDT in Pettelkau), + Pettelkau 13.03.1833 m. 2 ¾ J. an Epilepsie (Qu: Vk. Schalmey; DerOrt.Pettelkau.de; Bb. Schalmey).

VIIIy **Johannes SCHULTZ**, (SCHULZ), * Dittrichsdorf, ~ Frauenburg Mai 1766 (Qu: Tb. Frauenburg; Mo, S.5), (P: Bauer Johannes GRUHNWALD in Schafsberg; Anna, Ehefr. v. Schulze Josef WOOB in Kreuzdorf), 1795 libertinus in Dittersdorf, (S.v. VIIp).
oo Dittersdorf Ksp. Frauenburg 26.10.1795 (Qu: Mo-Index; Trb. Frauenburg) **Elisabeth PREUSCHOFF**, * Birkau 08.11.1771 (siehe Klak-A: IVc), T.v. Bauer **Martin PREUSCHOFF** in Birkau u. **Barbara ERDMANN**.
5 Kinder **SCHULTZ**, geb. Dittersdorf, get. Frauenburg (siehe Klak-A: IVcb).

VIIIz **Magdalena SCHULTZ**, * Dittrichsdorf, ~ Frauenburg 12.08.1768 (Qu: Fecker; Tb. Frauenburg), (P: Schulze Andreas EHLERT; Magdalena, Ehefr. v. libertinus Anton GRUNENBERG in Dittrichsdorf), + Frauenburg 16.12.1799 (Qu: Fecker), (T.v. VIIp).
oo Frauenburg 09.10.1786, er 24 J., sie 21 J. alt (Qu: Trb. Frauenburg; Fecker) **Johannes POHL**, ~ Frauenburg Juni 1762 (Qu: Tb. Frauenburg; Vk. Frauenburg), wohnh. 1786 in Braunsberg als Schuhmacher, coriarius (Gerber), Kirchenvorsteher, Ratsmann, + Frauenburg 27.01.1827 m. 65 J. an Schwindsucht (Qu: Fecker; Bb. Frauenburg), S.v. **Andreas POHL** (* circa 1734, aus Warschau, Schuhmacher, + Frauenburg 07.01.1779) u. **Brigitta HOLSTEIN** (* circa 1741, + Frauenburg 13.07.1764); oo (2) Frauenburg12.05.1800 **Anna KLEEFELD** (* Neu Passarge 17.07.1773, + Braunsberg 20.12.1840),

Witwe v. Fischer **Christoph LINDENAU** aus Frauenburg.
5 Kinder **POHL**, geb. 1789 bis 1801, u.a.:
2. **Anna BARBARA Maria**, * err. 1791 (siehe IXaq).
3. **Andreas**, * err. 1794 (siehe IXar).

VIIIaa **Elisabeth PETER**, * Kreuzdorf, ~ Neukirchhöhe 14.11.1777 (P: Andreas REGENBRECHT; Catharina, Ehefr. v. Nicolaus WITTPOHL in Kreuzdorf), wohnh. in Betkendorf, erw. bis 1822 (Qu: Mo, S.3; Vk. Frauenburg; Tb. Neukirchhöhe), + Betkendorf 19.11.1837 m. 60 J. (Qu: Bb. Frauenburg), <> Frauenburg 22.11.1837, (T.v. VIIq).
oo Betkendorf Ksp. Frauenburg 01.08.1803 (nicht 1802), er als Witwer 36 J., sie 26 J. alt (Qu: Vk. Frauenburg; Mo-Index; Trb. Frauenburg), **Anton PREUSCHOFF**, ~ 25.03.1767 (siehe VIIai).
9 Kinder **PREUSCHOFF**(siehe VIIai).

VIIIab **Andreas PREUSCHOFF**, (PREUSCHOF, PREISCHOFFT, PREUSCHOFT), * Kreuzdorf err. 1772 (Qu: Mo, S.1; Preu, S.84 u. 90; Tb. Neukirchhöhe), ~ Neukirchhöhe, 1800 famulus in Kreuzdorf, später Bäcker u. Eigentümer, am 24.04.1800 Bürger in Elbing (oder ist das ein anderer?), zahlt 3 Reichsthaler, wohnh. 1802-06 in Braunsberg-Neustadt, + Braunsberg-Neustadt 09.01.1807 m. 35 J. an Durchfall (Qu: Bb. Braunsberg), (S.v. VIIr).
oo Braunsberg 17.02.1800, er 27 J., sie 32 J. alt (Qu: Trb. Braunsberg), **Catharina NEIDENBERGER**, * Braunsberg-Neustadt, ~ Braunsberg 12.05.1768 (Qu: Tb. Braunsberg; Mo, S.1), 1800 Witwe v. Eigentümer **Johannes KLAFKI**, wohnh. 1802-06 in Braunsberg, + nach 1812, T.v. Eigentümer **Casimir NEIDENBERGER** u. **Anna ROTHKI**; oo (2) Braunsberg-Neustadt 10.02.1812, er 26 J., sie als Witwe 43 J. alt (Qu: Trb. Braunsberg), Schreiner **Johannes PROTHMANN**, * err. 1786 (Qu: nicht im Tb. Braunsberg), + nach 1812.
Kinder **PREUSCHOFF**, geb. u. get. Braunsberg (Qu: Tb. Braunsberg; Mo, S.1):
1. **Albert**, * 24.04.1802 Neustadt, ~ 25.04.1802 (P: Bäcker Rochus VI..IT...; Dorothea, Ehefr. v. Andreas ..EBENE), + Braunsberg-Neustadt 25.04.1802 unzeitig, 2 Std. alt (Qu: Bb. Braunsberg).
2. **NN** (männl.), +* 13.04.1803 Neustadt (Qu: nicht Mo).
3. **Michael**, * 01.09.1804 Neustadt, ~ 01.09.1804 (P: Bürger u. Schreiner Josef NEUDENBERGER in der Neustadt; Elisabeth, Ehefr. v. Eigentümer Peter LAWS), + Braunsberg-Neustadt 01.09.1804 m. 6 Std. an Epilepsie (Qu: Bb. Braunsberg).
4. **Catharina**, * 18.03.1806 Vorstadt (Qu: nicht Mo), ~ 20.03.1806 (P: Bauer Josef PREUSCHOFF in Kreuzdorf; Anna, Witwe v. Johannes ÜBERLANDER).

VIIIac **Josef PREUSCHOFF**, (PREUSCHOFFT) jun., * Kreuzdorf, ~ Neukirchhöhe 18.01.1775 (P: Johannes GRUNENBERG in Schafsberg; Eva, Ehefr. v. Johannes PETER in Kreuzdorf), Bauer in Kreuzdorf, wohnh. 1804 in Kreuzdorf, 1806 libertinus in Kreuzdorf, wohnh. 1810 u. 1825 in Vierzighuben, 1818 Tagelöhner in Narz, 1823 wohnh. in Ziegelschein, 1814, 1821 u. 1828 Bauer in Vierzighuben (Qu: Preu, S.90; Vk. Bludau; Tb. Neukirchhöhe), + Vierzighuben 10.04.1829 m. 54 J. an hitzigem Fieber (Qu: Preu, S.90; Bb. Bludau), (S.v. VIIr).
oo (1) Vierzighuben Ksp. Bludau 07.11.1808, er 32 J., sie als Witwe 46 J. alt (Qu: Preu, S.90; Vk. Bludau; Trb. Bludau), **Elisabeth LANG**, (LANGE), * Bludau, ~ Bludau 11.10.1762 (P: Bauer Michael GROß; Catharina, Ehefr. v. Schulze Rochus GRUNENBERG aus Bludau), erw. bis 1814 (Qu: Tb. Bludau), + Vierzighuben 08.01.1820 m. 54 J. durch einen Krebsschaden an der Brust (Qu: Bb. Bludau), <> Bludau 11.01.1820; oo (1) Bludau 22.11.1784 **Johann KOLBERG**, Vierzighuben, T.v. Bauer **Andreas LANG** in Bludau u. **Christina GRUNENBERG**.
oo (2) Vierzighuben Ksp. Bludau 17.05.1820, er als Witwer 43 J., sie 28 J. alt (Qu: Preu, S.90; Trb. Bludau; Vk. Bludau), **Catharina KLAFKI**, (KLAAFFKI), * Vierzighuben 10.03.1792 (Qu: Tb. Bludau), wohnh. in Vierzighuben, erw. bis 1834, 1829 Witwe, oo (2) Bludau 23.11.1829 **Anton HAUSMANN**, S.v. Bauer **Laurentius HAUSMANN** in Vierzighuben, T.v. Bauer **Josef KLAFKI** in Vierzighuben u. **Catharina STEFFEN**.
Kind aus der zweiten Ehe:
1. **Franz PREUSCHOFF**, * Vierzighuben 05.03.1821 ~ Bludau 06.03.1821 (P: Libertinus Martin PREUSCHOFF in Kreuzdorf; Helena, Ehefr. v. Thomas KLAFKI in Vierzighuben) (Qu: Preu, S.90; Vk. Bludau; Tb. Bludau).

VIIIad **Martin PREUSCHOFF**, * Kreuzdorf, ~ Neukirchhöhe 07.11.1780 (P: Libertinus Michael GRÜHNWALDT in Klakendorf; Dorothea, Ehefr. v. Bürger Franz BELGAHRT in Braunsberg), 1799 Knecht, 1807 Canonier in Königsberg, dann Gärtner u. Kölmer in Kreuzdorf, 1814 Bauer in Kreuzdorf, 1817 u. 1821 libertinus in Kreuzdorf, kirchl. versteuert mit 4 Hufen, erw. bis 1832 (Qu: Tb. Frauenburg; Tb. Neukirchhöhe), + Kreuzdorf 22.07.1836 m. 55 J. 9 M. an Schlagfluss, hinterlässt 6 min. Kinder (Qu: Bb. Neukirchhöhe), <> Neukirchhöhe 25.07.1836, (S.v. VIIr).
oo Kreuzdorf 19.11.1810, er 30 J., sie 20 J. alt (Qu: Trb. Neukirchhöhe) **Anna PETER**, * Kreuzdorf 26.07.1791, ~ Neukirchhöhe 27.07.1791 wohnh. in Kreuzdorf, 1841 Witwe (Qu: Tb. Neukirchhöhe), + Kreuzdorf 12.04.1874 als Witwe m. 82 J. 8 M. an Altersschwäche, hinterlässt 7 maj. Kinder, angezeigt vom Sohn (Qu: Bb. Neukirchhöhe), <> Neukirchhöhe 16.04.1874, T.v. libertinus **Andreas PETER** u. **Catharina EHLERT** aus Hütte.
Kinder **PREUSCHOFF**, geb. Kreuzdorf, get. Neukirchhöhe (Qu: Tb. Neukirchhöhe):
1. **Franz**, * 01.10.1811, ~ 03.10.1811 (P: Martin, S.v. libertinus Martin PETER in Klakendorf; Elisabeth, Ehefr. v. libertinus Rochus GEHRMANN in Kreuzdorf), unverh., zuletzt Altsitzer in Kreuzdorf, + Kreuzdorf 29.06.1893 m. 81 J. an innerlichem Brand (Qu: Bb. Neukirchhöhe), <> Neukirchhöhe 03.07.1893.
2. **Martin**, * 11.10.1814 (siehe IXas).
3. **Josef**, * 16.03.1817, ~ 18.03.1817 (P: Bierbrauer Peter EHLERT in Schönfließ; Rosalie, Ehefr. v. libertinus Johannes GRUNWALD in Dittersdorf), unverh., 1843 famulus in Kreuzdorf, 1856, 1876 Kölmer in Kreuzdorf, 1871 Hufenwirt in Kreuzdorf, kirchl. versteuert mit 4 Hufen, erw. bis 1889, + Kreuzdorf 02.06.1891 m. 74 J. an einem epilept. Anfall, viell. hat er einen Sohn Josef, der Pate ist (Qu: Bb. Neukirchhöhe), <> Neukirchhöhe 06.06.1891.
4. **Andreas**, * 11.09.1819, ~ 12.09.1819 (P: Schulze Johannes SCHROETER in Stangendorf; Magdalena, Ehefr. v. libertinus Johannes PETER in Kreuzdorf), + Kreuzdorf 05.10.1819 m. 1 M. an Krämpfen (Qu: Bb. Neukirchhöhe).

5. **Dorothea**, * 18.12.1820 (siehe IXat).
6. **Anton**, * 17.04.1824, ~ 21.04.1824 (P: Libertinus Anton GROß in Kreuzdorf; Catharina, Ehefr. v. Bauer Franz PREUSCHOFF in Vierzighuben [wie verwandt?]), + Kreuzdorf 12.05.1824 m. 4 W. an Epilepsie (Qu: Bb. Neukirchhöhe).
7. **Rosa**, * 09.04.1826, ~ 10.04.1826 (P: Libertinus Peter MERTEN u. Anna, Ehefr. v. Schulze Josef WOBB, beide in Kreuzdorf), erw. 1848-76, + Kreuzdorf 10.03.1884 m. 54 J. an einer Geschwulst (Qu: Bb. Neukirchhöhe), <> Neukirchhöhe 14.03.1884.
8. **Magdalena**, * 02.06.1828 (siehe IXau).
9. **Anna**, * 26.08.1833, ~ Neukirchhöhe 28.08.1833 (P: Libertinus Jacob SCHULZ in Kreuzdorf; Dorothea, Ehefr. v. Bauer Johannes SCHROETER in Stangendorf, erw. 1851 als Köllmertochter in Kreuzdorf.

VIIIae **Elisabeth PREUSCHOFF**, * (PREÜSCHOFFT), Kreuzdorf 30.09.1782, ~ Neukirchhöhe 02.10.1782 (P: Bauer Johannes LEMKE in Stangendorf; Apolonia, Ehefr. v. Bürger u. Schmied Anton FEDRAU in Tolkemit), wohnh. 1809-27 in Kreuzdorf (Qu: Tb. Neukirchhöhe; Mo-Index), + Kreuzdorf 05.01.1854 m. 71 J. an Altersschwäche (Qu: Bb. Neukirchhöhe), <> Neukirchhöhe 09.01.1854, (T.v. VIIr).
oo (1) Kreuzdorf 09.05.1808, er als Witwer 49 J., sie 27 J. alt (Qu: Trb. Neukirchhöhe) **Rochus GEHRMANN**, * err. 1759 libertinus u. Kölmer in Kreuzdorf, + Kreuzdorf 10.06.1816 m. 58 J. an Nervenfieber, hinterlässt 8 Kinder aus 2 Ehen (Qu: Bb. Neukirchhöhe); oo (1) Kreuzdorf Nov. 1792 **Dorothea WOBB**, * err. 1759, + Kreuzdorf 15.08.1807, 6 Kinder, T.v. Schulze **Josef WOBB**.
oo (2) Kreuzdorf 11.11.1816, er 29 J. alt (Qu: Trb. Neukirchhöhe), **Josef STOBBE**, (STOBB), * Neukirchhöhe 27.06.1789 (Qu: Tb. Neukirchhöhe), ~ Neukirchhöhe 28.06.1789, libertinus in Kreuzdorf, + Kreuzdorf 22.09.1871 m. 82 J. 3 M. an Gelbsucht (Qu: Bb. Neukirchhöhe), <> Neukirchhöhe 26.09.1871, S.v. Schulze u. libertinus **Simon STOBB** in Neukirchhöhe u. **Anna KOLBERG**.
Kinder **GEHRMANN** aus der ersten Ehe, geb. Kreuzdorf, get. Neukirchhöhe (Qu: Tb. Neukirchhöhe):
1. **Catharina**, * 17.04.1809, ~ 18.04.1809 (P: Libertinus Michael FEDERAU in Dittrichsdorf; Magdalena, Ehefr. v. libertinus Johannes PETER in Kreuzdorf), + Kreuzdorf 06.07.1809 m. ¼ J. an Krämpfen (Qu: Bb. Neukirchhöhe).
2. **Rochus**, * 19.05.1811, ~ 20.05.1811 (P: Libertinus Martin PREUSCHOFF u. Apollonia, T.v. verst. libertinus Johannes GEHRMANN, beide in Kreuzdorf).
3. **Peter**, * 19.02.1814 (siehe IXav).
4. **Franz**, * 07.09.1816, ~ 09.09.1816 (P: Libertinus Peter MERTHEN in Kreuzdorf; Gertrud, Ehefr. V. libertinus Martin PETER in Klaukendorf (Qu: Tb. Neukirchhöhe über Casp).

Kinder **STOBBE** aus der zweiten Ehe, geb. Kreuzdorf, get. Neukirchhöhe (Qu: Tb. Neukirchhöhe):
5. **Anna**, * 24.07.1818, ~ 26.07.1818 (P: Schulze Franz STOBBE in Neukirchhöhe; Dorothea, Ehefr. v. Johannes SCHRÖTER in Stangendorf).
6. **Andreas**, * 09.05.1820, ~ 11.05.1820 (P: Libertinus Peter STOBB in Karschau; Anna, Ehefr. v. libertinus Martin PREUSCHOFF in Kreuzdorf); oo circa 1851 **CAROLINA Josefine PREUSCHOFF**, * Betkendorf 11.12.1829 (siehe IXbg).
7. **Johannes**, * 02.05.1822, ~ 03.05.1823 (P: Libertinus Johannes PETER in Kreuzdorf; Magdalena, Ehefr. v. Bauer Casimir WOBB in Neukirchhöhe).
8. **Rosa**, * 27.04.1825, ~ 30.04.1825 (P: Bauer Simon STOBBE in Neuendorf; Magdalena, Ehefr. v. libertinus Anton GROß in Kreuzdorf).
9. **Josef**, * 08.04.1827, ~ 11.04.1827 (P: Libertinus Peter BRETTSCHNEIDER in Kreuzdorf; Anna, Ehefr. v. Bauer Rochus PREUSCHOFF in Hütte [wie verwandt?]).

VIIIaf **Dorothea PREUSCHOFF**, (PREUSCHOFFT), * Kreuzdorf 24.09.1784, ~ Neukirchhöhe 24.09.1784 (P: Bauer Franz SCHRÖTER u. Elisabeth, Ehefr. v. Bauer Johannes HARTMANN. beide in Kreuzdorf), wohnh. 1817-22 in Stangendorf (Qu: Tb. Neukirchhöhe; Mo-Index), + Stangendorf 02.05.1855 m. 71 J. an Altersschwäche (Qu: Bb. Braunsberg), (T.v. VIIr).
oo Stangendorf Ksp. Braunsberg 08.11.1813, er als Witwer 36 J., sie 28 J. alt (Qu: Trb. Braunsberg), **Johannes SCHRÖTER**, (SCHROETER), * err. 1777 (Qu: nicht im Tb. Braunsberg), Bauer in Stangendorf, + Stangendorf 01.04.1855 m. 89 J. (!) an Altersschwäche (Qu: Bb. Braunsberg).
Kinder **SCHRÖTER**, geb. Stangendorf, get. Braunsberg (Qu: Tb. Braunsberg):
1. **Peter**, * 21.02.1817, ~ 23.02.1817 (P: Bauer Anton LEMKI; Ehefr. v. Bauer Josef LEMKI), 1853 Bauer in Stangendorf.
2. **Catharina**, * 01.03.1820, ~ 05.03.1820 (P: Großvater Johannes LEMKI; Elisabeth, Ehefr. v. Bauer STOBBE aus Kreuzdorf).
3. **Elisabeth**, * 20.05.1822, ~ 26.05.1822 (P: Famulus Josef SCHRÖTER; virgo Catharina HOHMANN).

VIIIag **Franz PREUSCHOFF**, (PREUSCHOFT), * Huntenberg, ~ Braunsberg 22.04.1766 (P: Adalbert MARQUART; Anna, Ehefr. v. Georg BAUMGART), zuerst Knecht, dann Bauer u. Hufenwirt in Huntenberg, erw. bis 1807 (Qu: Mo, S.6; Tb. Braunsberg),, + Huntenberg 04.03.1809 m. 43 J. an Auszehrung (Qu: Bb. Braunsberg), (S.v. VIIu).
o-o 1794 **Anna KLEIN,** * circa 1775, wohnh. in Braunsberg-Keslin, T.v. **Franz KLEIN**.
oo Huntenberg Ksp. Braunsberg 26.10.1795, er 30 J., sie 22 J. alt (Qu: Trb. Braunsberg; Mo-Index), **Catharina WOBB**, * 1770-1772 (Qu: Mo, S.6; nicht im Tb. Braunsberg), wohnh. 1795 in Klenau, ab 1796 in Huntenberg, Patin 1828 in Huntenberg (Qu Tb. Braunsberg), T.v. Bauer **Thomas WOBB** in Klenau; (da sie 1828 Patin ist, kann sie nicht 1828 in einer 2. Ehe leben, oder der 2. Ehemann ist 1828 schon tot); oo (2) Huntenberg Ksp. Braunsberg 12.11.1810, er 33 J., sie als Witwe 40 J. alt (Qu: Trb. Braunsberg), Knecht **Andreas LILIENTHAL**, * Klenau 16.09.1778, ~ Braunsberg 17.09.1778, S.v. Bauer **Michael LILIENTHAL** u. **Magdalena RENGKI**.
Unehel. Kind:

1. **Peter KLEIN**, * Braunsberg-Keslin 20.01.1795 unehel. ~ Braunsberg 21.01.1795 (P: Knecht Peter KLEIN; Elisabeth, T.v. Tagelöhner Michael GALOTZKI**),** (Qu: Tb. Braunsberg).

Kinder **PREUSCHOFF**, geb. Huntenberg. get. Braunsberg:

2. **Franz**, * 26.07.1796 (siehe IXaw).
3. **Elisabeth**, * 22.10.1798 (siehe IXax).
4. **Anna BARBARA**, * 02.12.1800 (siehe IXay).
5. **Catharina**, * 11.08.1803 (siehe IXaz).
6. **Gertrud**, * 17.10.1806, ~ Braunsberg 19.10.1806 (P: Bauer Peter LANG in Zagern; Magdalena, Witwe v. NN KNOBLOCH), (Qu: Mo, S.6; Tb. Braunsberg), + Huntenberg 09.02.1808 m. 2 J. an Durchfall (Qu: Bb. Braunsberg).

VIIIah **Gertrud PREUSCHOFF**, (PREISCHOFF), * Huntenberg, ~ Braunsberg 28.02.1768 (P: Michael SCHULTZ; Anna, Ehefr. v. Jacob ARENDT), wohnh. 1795-1803 in Rahnenfeld (Qu: Tb. Braunsberg),, + Rahnenfeld 24.06.1803 m. 35 J. (Qu: Bb. Frauenburg), (T.v. VIIu).

oo Rahnenfeld 10.11.1794, beide 24 J. alt (Qu: Trb. Braunsberg), **Anton FEDERAU**, (FEHDRAU, FEDRAU), * err. 1770 (Qu: nicht im Tb. Frauenburg), aus Rahnenfeld, Knecht, Bauer in Rahnenfeld, + Rahnenfeld 12.08.1842 m. 74 J. (Qu: Bb. Frauenburg), oo (2) Rahnenfeld 16.08.1803 als Witwer **Elisabeth ERDMANN**, T.v. libertinus **Georg ERDMANN** in Klakendorf u. **Elisabeth PREUSCHOFF** (siehe Klak-A: IIIf).

Kinder **FEDERAU**, geb. Rahnenfeld, get. Frauenburg (Qu: Tb. Frauenburg):

1. **Gertrud**, * 18.09.1795, ~ 20.09.1795 (P: Bauer Peter PREUSCHOFF in Betkendorf; Anna, Ehefr. v. Bauer Andreas FEDRAU in Rahnenfeld).
2. **Andreas**, * 11.10.1797, ~ 12.10.1797 (P: Bauer Franz FEHDRAU in Rahnenfeld; Catharina, Ehefr. v. Schulze Johannes GRUNENBERG in Schafsberg).
3. **Anton**, * 16.01.1800, ~ 18.01.1800 (P: Bauer Franz PREUSCHOFF in Huntenberg; Anna, Ehefr. v. Bauer Franz GRUNWALD in Schafsberg), Ackerbürger, + Frauenburg 03.10.1870 m. 70 J. (Qu: Bb. Frauenburg); oo **Magdalena WERNER**, + Frauenburg 18.08.1871 m. 61 J.
4. **Josef**, * 11.03.1803, ~ 13.03.1803 (P: Bauer Martin PREUSCHOFF in Willenberg; Elisabeth, Ehefr. v. Schulze Anton FISCHER in Rahnenfeld).

VIIIai **Johannes PREUSCHOFF**, (PREUSCHOFT, PREUSCHOF, PREUSCHHOFF), * Betkendorf 24.12.1783, ~ Frauenburg 24.12.1783 (P: Schulze Anton GRUHNWALD in Betkendorf; Magdalena, Ehefr. v. Bauer Franz GRUHNWALD in Schafsberg), wohnh. 1809-28 in Betkendorf, Bauer bzw. libertinus ebd., erw. bis 1845 (Qu: Preu, S.75; Vk. Schalmey u. Frauenburg; Hippler 1958, S.647), + Betkendorf 16.01.1846 m. 65 J. an Brustfieber (Qu: Vk. Schalmey; Bb. Frauenburg), <> Frauenburg 19.01.1846, (S.v. VIIw).

oo Betkendorf 27.06.1808, beide 24 J. alt (Qu: Mo; Trb. Braunsberg; nicht im Trb. Frauenburg) **Elisabeth KNOBLAUCH**, (KNOBLOCH), * err. 1785 (Qu: Preu, S.75; Vk. Frauenburg; Hippler 1958, S.647; nicht im Tb. Frauenburg), wohnh. in Betkendorf, erw. bis 1842, + Betkendorf 20.08.1871 auf dem Bauernaltsitz, m. 86 J. an Altersschwäche, 2 maj. Kinder (Qu: Vk. Frauenburg; Bb. Frauenburg), <> Frauenburg 23.08.1871, T.v. Bauer **Georg KNOBLOCH** in Klenau.

Kinder **PREUSCHOFF**, geb. Betkendorf, get. Frauenburg (Qu: Mo, S.8; Tb. Frauenburg):

1. **Josef**, * 16.02.1809, ~ 19.02.1809 (P: Bauer Josef BLANCK in Klenau; Magdalena, Ehefr. v. Bauer Peter PREUSCHOFF in Heinrichsdorf), 1840-61 Bauer bzw. Hufenwirt in Langwalde, erw. bis 1863, (verwandt mit Regina PREUSCHOFF, * Braunsberg 18.03.1813); oo Schalmey 12.02.1833, er 24 J., sie 17 J. alt (Qu: Vk. Schalmey; Trb. Schalmey), **Anna WITTPAHL**, * Pettelkau 27.03.1816 (Qu: Tb. Schalmey; Tb. Plaßwich), ~ Schalmey 28.03.1816 (P: Libertinus Anton DANGKWART in Kl. Tromp; Magdalena, Ehefr. v. Ba... BLANC in Grunenberg), wohnh. 1833 in Pettelkau, 1853-58 in Langwalde als Bauersfrau.
2. **Peter**, * 27.10.1810, ~ 30.10.1810 (P: D. Peter KNOBLOCH, Vicarius Ecles. Cathedralis, u. Dorothea, Ehefr. v. Bauer Johannes FREUND in Langwalde), + Betkendorf 29.08.1831 m. 21 J. an Nervenfieber (Qu: Bb. Frauenburg), <> Frauenburg 01.09.1831.
3. **Andreas**, * 15.09.1812 (Qu: Vk. Schalmey u. Frauenburg), ~ 20.09.1812 (P: Bauer Georg KNOBLOCH in Woppen; Catharina, Ehefr. v. Bauer Josef LEMKI in Stangendorf), Hufenwirt in Betkendorf, Pate mehrmals 1828-69, + Betkendorf 19.06.1872 m. 59 J. 9 M. an einer Brustkrankheit (Qu: Vk. Frauenburg; Bb. Frauenburg), <> Frauenburg 24.06.1872; oo Tolksdorf 13.02.1849 (Qu: Hippler 1956-59, S.138) **Barbara WICHERT**, * Tolksdorf als jüngste von 8 Kindern, ~ Tolksdorf 12.05.1815), + Betkendorf 24.01.1851 m. 32 J. (!) an Auszehrung (Qu: Bb. Frauenburg), <> Frauenburg 28.01.1851.
4. **NN** (weibl.), +* 12.08.1814 (Qu: Tb. Frauenburg).
5. **Franz**, * 05.09.1815, ~ 05.09.1815 (P: Anton PREUSCHOF u. Gertrud, Ehefr. v. Bauer Georg PETER, beide aus Betkendorf), + Betkendorf 23.09.1815 m. 14 Tg. (Qu: Bb. Frauenburg).
6. **Anton**, * 05.07.1816, ~ 07.07.1816 (P: Anton KR...LOCH in Braunsberg; Catharina, Ehefr. v. Josef LILIENTHAL aus Huntenberg), + Betkendorf 12.07.1816 m. 8 Tg. (Qu: Bb. Frauenburg).
7. **Anna**, * 04.06.1817, ~ 08.06.1817 (P: Bauer Johannes FREUDEN... aus Langwalde; Anna, Ehefr. v. Bauer Anton GRUNENBERG in Drewsdorf), wohnh. viell. 1844 in Sonnenberg, viell. 1832 u. 1844 in Frauenburg als Magd, viell. 1841 u. 1851 in Betkendorf.
8. **Johannes**, * 16.11.1819, ~ 18.11.1819 (P: Schulze Johannes GRÜNWALD u. Elisabeth, T.v. Georg PETER, beide in Betkendorf), + Betkendorf 02.12.1820 m. 1 J. an Epilepsie (Qu: Bb. Frauenburg), <> Frauenburg 05.12.1820.
9. **Elisabeth**, * 03.10.1821, ~ 04.10.1821 (P: Bauer Peter PREUSCHOF in Heinrichsdorf; Elisabeth, Ehefr. v. Bauer Andreas MARQUART in Stangendorf), mehrmals Patin 1836 -55 (Qu: auch Tb. Bludau).
10. **Ferdinand**, * 04.12.1823, ~ 14.12.1823 (P: Franz, S.v. verst. Bauer Franz PREUSCHOFF aus Huntenberg; Catharina, Ehefr. v. Bauer Michael PETER aus Betkendorf), + Betkendorf 08.06.1831 m. 8 J. (Qu: Bb. Frauenburg), <> Frauenburg 11.06.1831.
11. **Justina**, * 16.03.1826, ~ 22.03.1826 (P: Libertinus Peter MARQUARDT in Anticken b. Schalmey [Anticken b.

Schalmey]; Dorothea, Ehefr. v. Andreas SCHULTZ in Frauenburg) (Qu: Vk. Frauenburg), + Betkendorf 04.02.1827 m. 10 M. an Scharlach (Qu: Bb. Frauenburg), <> Frauenburg 06.02.1827.

12. **Rosalie Dorothea**, * 04.02.1828, ~ 07.02.1828 (P: Bauer Johannes HASENBERG u. Anna, Ehefr. v. Anton PREUSCHOFF, beide aus Betkendorf), (Qu: Vk. Frauenburg), + Kl. Rautenberg 03.04.1897 als Altsitzerfrau im 70. Lj., <> Gr. Rautenberg 08.04.1897 (Qu: Vk. Frauenburg; Tb. Frauenburg; EZ Apr. 1897); oo circa 1851 **Andreas KLAWKE**, * Betkendorf 25.11.1811 (Qu: Preu, S.75; Hippler 1958, S.647; nicht im Tb. Frauenburg), wohnh. in Kl. Rautenberg, trat am 14.10.1851 sein Erbe an, hat Kinder, + 1891-1897, S.v. Schulze **Nicolaus KLAWKE** in Betkendorf u. **Elisabeth OSTROWSKI**.

VIIIaj **Peter PREUSCHOFF**, (PREUSCHOF), * Betkendorf 13.01.1787, ~ Frauenburg 14.01.1787 (P: Jacob ENGELBRECHT, Mitglied in Braunsberg; Gertrud, Ehefr. v. Bauer Martin PETER in Klakendorf), 1819 famulus in Betkendorf, wohnh. 1816-42 in Heinrichsdorf, 1830 Bauer ebd., wo er einheiratete, Eigentümer eines Grundstücks in Frauenburg, erw. bis 1853 (Qu: Preu, S.70 u. 82; Merten 1960, S.102; Vk. Bludau; Tb. Frauenburg; U. Pieper), + nach 1853 (Qu: nicht im Bb. Bludau), (S.v. VIIw).

oo (1) Heinrichsdorf Ksp. Bludau 03.02.1807, er 22 J., sie 32 J. alt (Qu: Preu, S.82; Vk. Bludau; Trb. Bludau), **Magdalena PETER**, * Heinrichsdorf, ~ Bludau 08.03.1773 (P: Bauer Johannes MOSAU aus Heinrichsdorf; Gertrud, Ehefr. v. Schneider Ignaz ROHD aus Vierzighuben), erw. bis 1828(Qu: Tb. Bludau), + Heinrichsdorf 13.09.1829 m. 57 J. an Nervenfieber (Qu: Preu, S.82; Bb. Bludau), T.v. Bauer **Johannes PETER** in Heinrichsdorf u. **Regina KLAWKI**.

oo (2) Schafsberg Ksp. Frauenburg oder Heinrichsdorf (lt. Mo) 23.11.1830, er 44 J., sie 22 J. alt (Qu: Preu, S.82; Vk. Bludau; Trb. Frauenburg), **Elisabeth SCHULZ**, * Schafsberg 01.11.1808, ~ Frauenburg 03.11.1808, wohnh. in Heinrichsdorf, erw. bis 1857 (Qu: Vk. Frauenburg; U. Pieper; Tb. Frauenburg), T.v. **Andreas SCHULTZ** u. **Gertrud WERNER**.

Kind aus der ersten Ehe:

1. **Anna PREUSCHOFF**, * Heinrichsdorf 14.01.1816 (siehe IXba).

Kinder **PREUSCHOFF** aus der zweiten Ehe, geb. Heinrichsdorf, get. Bludau (Qu: Preu, S.82; Merten 1960, S.102; Vk. Bludau; Tb. Bludau; U. Pieper):

2. **Dorothea**, * 08.01.1832, ~ Bludau 13.01.1832 (P: Schulze u. Bauer Andreas SCHULZ in Schafsberg; Bauersfrau Anna PREUSCHOFF in Betkendorf), Patin 1846 in Heinrichsdorf.
3. **Josef**, * 12.02.1833, ~ Bludau 17.02.1833 (P: Bauer Jacob PREUSCHOFF u. Bauersfrau Catharina LEMKE in Stangendorf), erw. 1874 u. 1876 als Schulze u. Wirt in Heinrichsdorf, erw. bis 1895; oo circa 1865 **Anna HAUSMANN**, * Vierzighuben 26.01.1842, ~ Bludau 30.01.1842 (Qu: Preu, S.82; Tb. Bludau), (P: Schulze Michael SCHROETER in Birkau; Helena, Ehefr. v. Schulze Thomas KLAFKE in Vierzighuben), kinderlos, bei ihr zur Pflege sind ihr Neffe Josef PREUSCHOFF (* 18.12.1873) u. ihre Nichte Theresia KLAFFKE (* 07.07.1884), 1876 Schulzenfrau in Heinrichsdorf, mehrmals Patin 1867-83, + Heinrichsdorf 15.04.1907 m. 65 J. als Altsitzerin, <> Bludau 20.04.1907 (Qu: EZ Apr. 1907), Schw. v. Elisabeth HAUSMANN.
4. **Andreas**, * 12.08.1834 (siehe IXbb).
5. **Magdalena**, * 25.05.1836, ~ 28.05.1836 (P: Bauer Anton PREUSCHOFF in Betkendorf; Gertrud, Ehefrau v. Bauer Jacob PREUSCHOFF in Heinrichsdorf), wohnh. 1876 in Heinrichsdorf als Magd.
6. **Ferdinand**, * 24.02.1839, ~ 26.02.1839 (P: Bauer Josef LEMKE in Stangendorf; Magdalena, T.v. Schultheiß SCHULZ in Schafsberg).
7. **Elisabeth**, * 06.02.1841 (siehe IXbc).
8. **Franz**, * 17.12.1842 (siehe IXbd).

VIIIak **Catharina PREUSCHOFF**, * Betkendorf 19.11.1788, ~ Frauenburg 20.11.1788 (P: Bauer Franz PREUSCHOFF in Huntenberg; Catharina, Ehefr. v. Bauer Johannes GRUNENBERG in Schafsberg), wohnh. 1811-27 in Stangendorf (Qu: Mo, S.4, 12, 12a, Tb. Frauenburg), (T.v. VIIw).

oo Stangendorf 29.10.1810, er 24 J., sie 22 J. alt (Qu: Mo-Index, Trb. Braunsberg), **Josef LEMKI**, (LEMKE), * Stangendorf 06.12.1784, ~ Braunsberg 08.12.1784, 1810 famulus, wohnh. in Stangendorf als Hufenwirt (Qu: Mo, S.4; Tb. Braunsberg), + Stangendorf 08.06.1840 m. 50 J. (!) an Abzehrung (Qu: Trb. Braunsberg; BB. Braunsberg), <> Braunsberg 11.06.1840, S.v. Bauer **Johannes LEMKI** u. **Anna GRÜNWALT** in Klaukendorf.

Kinder **LEMKE**, geb. Stangendorf, get. Braunsberg (Qu: Mo, S.4; Tb. Braunsberg):

1. **Johannes**, * 06.05.1811, ~ 06.05.1811 (P: Großvater Johannes LEMKI; Anna, Ehefr. v. Bauer Michael RHENKI).
2. **Josef**, * 07.02.1814, ~ 09.02.1814 (P: Bauer Peter PREUSCHOFF in Heinrichsdorf; Elisabeth, Ehefr. v. Bauer Johannes PREUSCHOFF in Betkendorf).
3. **Magdalena**, * 03.04.1815 (Qu: Preu), ~ 05.04.1815 (P: Bauer Anton PREUSCHOFF aus Betkendorf; Witwe Catharina LEMKI aus Stangendorf).
4. **Anna**, * 30.06.1817, ~ 06.07.1817 (P: Bauer Michael LEMKI in Huntenberg; Dorothea, Ehefr. v. Bauer Johannes SCHROETER in Stangendorf).
5. **Catharina**, * 12.10.1820, ~ 15.10.1820 (P: Bauer Johannes PREUSCHOF in Betkendorf; Magdalena, Ehefr. v. Peter PREUSCHOF in Heinrichsdorf).
6. **Peter**, * 26.01.1823, ~ 29.01.1823 (P: Bauer Anton LEMKI; Elisabeth, Ehefr. v. Bauer Andreas MARQUART), (erw. Peter LEMKE, Knecht aus Frankenau Kr. Allenstein, im Febr. 1852 in Heilsberg bestraft) (Qu: Quass. L-155).
7. **Anton**, * 13.04.1825, ~ 17.04.1825 (P: Josef DIETRICH von hier; Anna, Ehefr. v. Bauer Anton PREUSCHOF in Stangendorf).
8. **Andreas**, * 04.11.1827, ~ 07.11.1827 (P: Mälzer Johannes PREUSCHOFF hier; Gertrud, Ehefr. v. Bauer Michael LEMKE in Huntenberg); oo Braunsberg 13.01.1857, er 29 J., sie als Witwe 37 J. alt (Qu: Trb. Braunsberg), **Anna BRETTSCHNEIDER**, * err. 1819 (siehe IXdy), T.v. Ackerbürger **Josef BRETTSCHNEIDER** u. **Magdalena NN**, Witwe v. **Jacob PREUSCHOFF**.

VIIIal **Anton PREUSCHOFF**, (PREUSCHOF) jun., * Betkendorf 03.06.1791, ~ Frauenburg 04.06.1791 (P: Bauer Georg PE-

TER in Betkendorf; Gertrud, Ehefr. v. Bauer Anton GRUHNWALD), 1836 Bauer u. Hufenwirt u. Besitzer u. Schulze in Betkendorf, wohnh. 1811-29 in Betkendorf, erw. bis 1838 (Qu: Mo, S.3; Vk. Frauenburg; Tb. Frauenburg), + Betkendorf 04.08.1841 m. 50 J. (Qu: Bb. Frauenburg), <> Frauenburg 07.08.1841, (S.v. VIIw).
oo Betkendorf Ksp. Frauenburg 05.11.1810, beide 20 J. alt (Qu: Vk. Frauenburg; Trb. Frauenburg), **Anna GRUNWALD**, * Drewsdorf 25.05.1791 (nicht 1790), ~ Frauenburg 27.05.1791, wohnh. in Betkendorf, erw. bis 1849 (Qu: Mo, S.3; Tb. Bludau; Tb. Frauenburg), + Betkendorf 30.10.1866 als Witwe des Hufenwirts m. 76 J. an Wassersucht, hinterlässt 5 erwachsene Kinder (Qu: Vk. Frauenburg), <> Frauenburg 03.11.1866, T.v. Bauer **Jacob GRUNWALD** in Drewsdorf u. **Magdalena LEKRAT**.
Kinder **PREUSCHOFF**, geb. Betkendorf, get. Frauenburg (Qu: Mo, S.3; Tb. Frauenburg):

1. **Andreas**, * 12.11.1811 (siehe IXbe).
2. **Anton**, * 12.12.1813, ~ 14.12.1813 (P: Bauer Johannes PREUSCHOF in Betkendorf; Anna, Ehefr. v. Bierbrauer GRUNWALD in Drewsdorf), + Betkendorf 04.08.1814 m. ¾ J. an Epilepsie (Qu: Bb. Frauenburg).
3. **Peter**, * 17.10.1815, ~ 19.10.1815 (P: S.v. Bierbrauer Andreas GRUNWALD in Drewsdorf; Catharina, Ehefr. v. Bauer Josef LEMKI aus Stangendorf), + Betkendorf 26.10.1815 m. 10 Tg. (Qu: Bb. Frauenburg), <> Frauenburg 29.10.1815.
4. **Magdalena**, * 11.04.1817, ~ 21.04.1817 (P: Bauer Peter PREUSCHOFF in Heinrichsdorf; Magdalena, Ehefr. v. libertinus Martin GRUNWALD aus Schafsberg), wohl 1833 Magd in Betkendorf, (+ Frauenburg 29.10.1841 Magdalena NN m. 29 J. 4 M., Ehefr. v. Schneider Anton GRUNWALD); oo Betkendorf Ksp. Frauenburg 21.10.1839, er 28 J., sie 22 J. alt (Qu: Mo-Index; Trb. Frauenburg) **Anton GRUNWALD**, * err. 1811 (Qu: Mo-Index; nicht im Tb. Frauenburg), Bauer in Schafsberg.
5. **Franz**, * 02.11.1819 (Qu: Vk. Frauenburg), ~ 06.11.1819 (P: Schulze Andreas SCHULTZ in Schafsberg; Catharina, Ehefr. v. Bauer Michael SCHRÖTER), + Betkendorf 16.01.1821 m. 1 J. (Qu: Bb. Frauenburg), <> Frauenburg 19.01.1821.
6. **Ferdinand**, * 13.12.1821 (siehe IXbf).
7. **JOSEF Roman**, * 26.02.1825, ~ 01.03.1825 (P: Bauer Peter GRUNWALD in Kl. Rautenberg; Magdalena, Ehefr. v. Schulze u. libertinus Johannes GRUNWALD in Betkendorf), + Betkendorf 26.01.1827 m. 2 J. (Qu: Bb. Frauenburg), <> Frauenburg 28.01.1827.
8. **ANNA Barbara**, * 14.07.1827 (siehe IXbg).
9. **CAROLINA Josefine**, * 11.12.1829 (siehe IXbh).

VIIIam **Gertrud PREUSCHOFF**, (PREISCHOFFT, PREUSCHOFT), * Braunsberg 06.08.1781 Stadtdamm, ~ Braunsberg 08.08.1781 (P: Bauer Thomas WOBBE in Klenau; Regina PREISCHOFT, Bauersfrau in Huntenberg), wohnh. 1810-18 in Braunsberg-Vorstadt (Qu: Tb. Braunsberg), + Braunsberg 27.10.1820 m. 39 J. an Nerven-Schlagfluss (Qu: Bb. Braunsberg), (T.v. VIIy u. VIIax).
oo Braunsberg 26.06.1809, er 26 J., sie 27 J. alt (Qu: Trb. Braunsberg), **Johannes KUHN**, * Braunsberg-Vorstadt 25.08.1783, ~ Braunsberg 27.08.1783, Bürger u. Bäcker in Braunsberg-Vorstadt (Qu: nicht im Bb. Braunsberg), S.v. Bäcker **Josef KUHN** u. **Elisabeth ZAGERMANN**; oo (2) Braunsberg 29.04.1823 Anna **Catharina BEUTH** (Qu: Tb. Braunsberg), T.v. **Michael BEUTH** in Frauenburg.
Kinder **KUHN**, geb.in der Vorstadt u. get. Braunsberg (Qu: Tb. Braunsberg):

1. **Johannes**, * 12.05.1810, ~ 14.05.1810 (P: Bürger u. Bäcker Peter KUHN; Anna, Ehefr. v. Schneider NN GRUNENBERG).
2. **Josef**, * 18.12.1811, ~ 19.12.1811 (P: Bürger u. Bäcker Josef GLAHS; Witwe Dorothea GRUNAU).
3. **Gertrud**, * 19.02.1813, ~ 22.02.1813 (P: Andreas GRUNENBERG; Dorothea. Ehefr. v. Bäcker GLAHS), + Braunsberg 29.06.1813 Vorstadt m. 4 M. an Keuchhusten (Qu: Bb. Braunsberg).
4. **Rosa**, * 05.04.1814, ~ 07.04.1814 (P: Bauer Martin PETER aus Knakendorf; Helena, Ehefr. v. Peter KUHN).
5. **Franz**, * 17.06.1815, ~ 23.06.1815 (P: Mälzenbräuer Johannes PREUSCHOFF; Witwe Elisabeth KUHN), + Braunsberg-Vorstadt 10.06.1819 m. 4 J. am Schlagfluss (Qu: Bb. Braunsberg).
6. **August**, * 18.02.1818, ~ 23.02.1818 (P: Consul Jacob FOX; Brigitta, Ehefr. v. Andreas FEIERABEND).

VIIIan **Johannes PREUSCHOFF**, * Braunsberg (nicht Zagern) 18.10.1785, ~ Braunsberg 20.10.1785 (P: Adalbert LILIENTHAL; Magdalena, Ehefr. v. verst. Anton KOSLOWSKI), wird am 25.04.1808 als Mälzer u. Bürgers Sohn (angeblich aus Stangendorf) Bürger in Braunsberg, 1807, 1810, 1820, 1829 Mälzenbräuer in Braunsberg-Vorstadt, erw. bis 1832 in Braunsberg (Qu: Preu, S.58 u. 86; Tb. Braunsberg), + Braunsberg-Vorstadt 14.05.1848 (nicht 11.05.) als Mälzer m. 63 J. an Schlagfluss (Qu: Preu, S.86; Bb. Braunsberg), (S.v. VIIy u. VIIax).
oo Braunsberg 23.10.1820, er 35 J., sie 38 J. alt (Qu: Trb. Braunsberg) **Magdalena ERDMANN**, * err. 1781 (Qu: Preu, S.86; nicht im Tb. Braunsberg), wohnh. zuerst in Zagern, Witwe v. Mälzenbräuer **Mathäus KLINGENBERG** in Mehlsack, ab 1820 in Braunsberg, 1849 Bauersfrau, 1850 Witwe u. Mälzerfrau in Braunsberg, + Braunsberg-Vorstadt 08.12.1857 m. 77 J. an Schlagfluss (Qu: Preu, S.86; Bb. Braunsberg).
Kind:

1. **Franz PREUSCHOFF**, * Braunsberg 01.10.1821 (siehe IXbi).

VIIIao **Rosa PREUSCHOFF**, (PREUSCHOFFT), * Braunsberg 24.02.1788 Stadtdamm, ~ Braunsberg 26.02.1788 (P: Bauer Andreas BAUMGART in Stangendorf; Magdalena, T.v. verst. Bürger u. Bäcker Laurentius GRUHNAU), wohnh. 1827 in Braunsberg, Hohethor, (Identität von Säugling u. Braut wahrscheinlich wegen einer Patenschaft), (Qu: Mo, S.13; Mo-Index; Tb. Braunsberg), (T.v. VIIy u. VIIax).
oo circa 1820 **Peter EHRLICH**, * circa 1800, wohnh. 1827 in Braunsberg, Hohethor als Einw. u. Taglöhner.
Kind:

1. **Franz EHRLICH**, * Braunsberg 09.07.1827 Hohethor, ~ Braunsberg 15.07.1827 (P: Knecht Casimir PREUSCHOFF; Eigentümerin Dorothea HEIN, beide hier), (Qu: Tb. Braunsberg).

VIIIap **Franz GRUNWALD**, (GRÜHNWALD), * Schafsberg 31.01.1784, ~ Frauenburg 01.02.1784 (P: D. Kaufmann Michael LIEDIG in Frauenburg; Magdalena, Ehefr. v. Bauer Franz BLANDAU in Schafsberg), Freimann (Kölmer) bzw. Bauer in Schafsberg (Qu: Mo, S.9; Federau; Tb. Frauenburg), + Schafsberg 28.12.1831 m. 47 J. (Qu: Bb. Frauenburg), <> Frauenburg 02.01.1832, (S.v. VIIz).
oo Frauenburg 29.02.1808 (Qu: AL Federau) **Elisabeth HÖPFNER**, * Kl. Rautenberg 21.09.1787, + Schafsberg 27.06.1869 (Qu: AL Federau), T.v. Bauer **Peter HÖPFNER** in Kl. Rautenberg u. **Regina HASSELBERG**.
Kind:
1. **Anton GRUNWALD**, * err. 1811 (Qu: Mo-Index; nicht im Tb. Frauenburg), Bauer in Schafsberg; oo Betkendorf Ksp. Frauenburg 21.10.1839, er 28 J., sie 22 J. alt (Qu: Mo-Index; Trb. Frauenburg), **Magdalena PREUSCHOFF**, * Betkendorf 11.04.1817, T.v. **Anton PREUSCHOFF** u. **Anna GRUNWALD** (siehe VIIIal).

VIIIaq **Magdalena PREUSCHOFF**, (PREUSCHHOFF), * Vierzighuben 25.05.1781, ~ Bludau (P: Libertinus Johannes PENCKWITT in Johannishöfen; Gertrud, Ehefr. v. Bauer Johannes THIEL in Vierzighuben), wohnh. 1801-21 in Vierzighuben (Qu: Preu, S.61; Mo, S.6a; Vk. Bludau; Tb. Bludau), + Frauenburg 29.11.1832 als Helene u. als Witwe m. 50 J. (Qu: Bb. Frauenburg), (es passt alles bis auf den Sterbeort), (T.v. VIIad).
oo (1) Gr. Rautenberg 19.05.1800, er 30 J., sie 19 J. alt (Qu: Preu, S.61; Vk. Bludau; Trb. Gr. Rautenberg), **Anton WERNER**, * Gr. Rautenberg, ~ Gr. Rautenberg 10.05.1770 (Qu: Tb. Gr. Rautenberg), Bauer in Vierzighuben, + vor 1815 (Qu: im Bb. Bludau 1808-1814 nicht), (+ evtl. Gr. Rautenberg 14.03.1816 m. 57 J. als Gärtner), S.v. Bauer **Michael** (nicht Peter) **WERNER** u. **Elisabeth HELMING** in Gr. Rautenberg; oo viell. (1) **Elisabeth NN**, + Gr. Rautenberg 16.08.1796 m. 30 J.
oo (2) Vierzighuben Ksp. Bludau 30.01.1815, er 40 J., sie als Witwe 34 J. alt (Qu: Preu, S.61; Vk. Bludau; Trb. Bludau), **Jacob WOELKI**, (WILKI), * err. 1774 (Qu: nicht im Tb. Bludau 1774-1776), Bauer in Vierzighuben, + Vierzighuben 31.03.1826 m. 54 J. an einer Brustkrankheit (Qu: Bb. Bludau), S.v. Bauer **Michael WILKI** in Neukirchhöhe.
Kinder **WERNER** aus der ersten Ehe, geb. Vierzighuben, get. Bludau (Qu: Tb. Bludau):
1. **Magdalena**, * 04.04.1801 (P: Georg, S.v. Bauer Johannes THIEL; Elisabeth, Ehefr. v. Georg STO... in Kl. Rautenberg).
2. **Catharina**, * 22.06.1802 (P: Johannes, S.v. Bauer Johannes PREUSCHOFF in Vierzighuben; Dorothea, T.v. Bauer Peter WERNER in Gr. Rautenberg).
3. **Andreas**, * Okt. 1805, ~ (P: Bauer Josef KLAFFKE; Dorothea, Ehefr. v. Franz ...MAN, beide aus Vierzighuben).

Kinder **WOELKI** aus der zweiten Ehe, geb. Vierzighuben, get. Bludau (Qu: Tb. Bludau):
4. **Anna**, * 27.01.1816 (P: Einw. Jacob PREUSCHOFF in Vierzighuben; Magdalena, Witwe v. Bauer Josef THIEL in Drewsdorf), Patin 1835 in Bludau.
5. **Apollonia**, ~ 06.02.1818 (P: Schulze Thomas KLAWKI in Vierzighuben; Bauersfrau Apollonia DIGNER in Neukirchhöhe).
6. **Johannes**, * 17.11.1821, ~ 17.11.1821 (P: Knecht Anton REHBERG u. Gertrud, Ehefr. v. Bauer Bartholomäus HARTMANN, beide in Neukirchhöhe).

VIIIar **Anton PREUSCHOFF**, * Vierzighuben 11.05.1789, ~ Bludau (P: Josef KLAAFKI in Vierzighuben; Gertrud, Ehefr. v. Bauer Jacob PREUSCHOFF in Bludau), 1814 Knecht, wohnh. 1816-38 in Vierzighuben, 1832 Gärtner in Vierzighuben, 1822 u. 1841 Eigentümer u. Bauer dort, Arbeiter, erw. bis 1839 (Qu: Preu, S.61; Mo, S.6a; Vk. Bludau; Tb. Bludau), + Vierzighuben 19.11.1840 m. 52 J. an Nervenfieber (Qu: Bb. Bludau), (S.v. VIIad).
oo (1) Vierzighuben Ksp. Bludau 12.09.1814, er 25 J., sie 24 J. alt (Qu: Preu, S.61; Vk. Bludau; Mo-Index; Trb. Bludau), **Catharina HOHMANN**, * Karschau 23.09.1789, (P: Bauer Anton HOHMANN aus Bludau; Anna, Ehefr. v. Bauer Rochus PREUSCHOFF in Klaukendorf), wohnh. in Vierzighuben (Qu: Tb. Bludau), + Heinrichsdorf 06.02.1832 m. 32 J. an Krämpfen (es passt alles, nur nicht das Alter) (Qu: Bb. Bludau), T.v. libertinus **Jacob HOHMANN** in Karschau u. **Catharina WITTPAHL**.
oo (2) Vierzighuben Ksp. Bludau 03.11.1832, beide verwitwet (Qu: Preu, S.61; Vk. Bludau; Trb. Bludau) **Catharina EHLERT**, * circa 1800 (Qu: Tb. Bludau), Witwe v. **Johannes SCHWARZ** aus Alt Münsterberg (+ Alt Münsterberg 05.10.1831 m. 33 J.), wohnh. ab 1832 in Vierzighuben.
Kinder **PREUSCHOFF** aus der ersten Ehe, geb. Vierzighuben, get. Bludau (Qu: Preu, S.61; Mo, S.3a; Vk. Bludau; Tb. Bludau):
1. **Franz**, * 09.09.1816 (siehe IXbj).
2. **Anton**, * 12.06.1818 (siehe IXbk).
3. **Anna**, * 12.07.1822, ~ 14.07.1822 (P: Famulus Josef DREWS; Anna, Ehefr. v. Martin WITTPOHL, beide aus Vierzighuben), erw. evtl. 1838 in Elbing u. als Patin in Vierzighuben.
4. **Andreas**, * 06.11.1824 (siehe IXbl).
5. **Josef**, * 31.05.1830, ~ 31.05.1830 (P: Eigentümer Andreas PREUSCHOFF in Vierzighuben u. Catharina SCHROETER geb. WERNER), + Vierzighuben 18.01.1832 m. 4 J. (Altersangabe falsch) an den Frieseln (Qu: Bb. Bludau).

Kinder **PREUSCHOFF** aus der zweiten Ehe, geb. Vierzighuben, get. Bludau:
6. **Josef**, * 08.01.1834 (siehe IXbm).
7. **Catharina**, * 10.07.1838 (siehe IXbn).

VIIIas **Anna PREUSCHOFF**, * Vierzighuben 18.05.1792, ~ Bludau (P: Bauer Peter WICHERT; Anna, Ehefr. v. Johannes PREUSCHOF, beide aus Vierzighuben), wohnh. 1820-29 in Bludau (Qu: Preu, S.61; Mo, S.6a; Vk. Bludau; Tb. Bludau), + Bludau 17.11.1831 als Witwe m. 40 J. (Qu: Bb. Bludau), (T.v. VIIad).
oo Bludau 16.06.1819, er als Witwer 31 J., sie 26 J. alt (Qu: Preu, S.61; Vk. Bludau), **Johannes SCHWARZ**, (SCHWARTZ), * Bludau 16.04.1788 (P: Josef, S.v. Bauer Johannes HAUSMANN aus Bludau; Dorothea, Ehefr. v. Pächter Jacob HOHMANN aus Sadlucken), Schneider u. Eigentümer in Bludau (Qu: Tb. Bludau), + Bludau 23.10.1831 m. 43 J.

(Qu: Bb. Bludau), S.v. Eigentümer **Johannes SCHWARTZ** u. **Dorothea HOHMANN**.
Kinder **SCHWARZ**, geb. u. get. Bludau (Qu: Tb. Bludau):

1. **Elisabeth**, * 16.12.1820, ~ 18.12.1820 (P: Bauer Philipp GEHRMANN; Catharina, Ehefr. v. Anton KLAFKI, beide aus Bludau).
2. **Johannes**, * 30.12.1822, ~ 31.12.1822 (P: Bauer Johannes GEHRMANN u. Elisabeth, Ehefr. v. Michael PETER, beide in Bludau), + Bludau 1876 als Hufenwirt (Qu: Fecker 1999, S.127).
3. **Magdalena**, * 27.09.1826, ~ 01.10.1826 (P: Knecht Johannes, S.v. verst. Andreas SCHWARZ, u. Gertrud, Ehefr. v. Bauer Stanislaus PREUSCHOFF, beide in Bludau).
4. **Franz**, * 28.11.1829, ~ 29.11.1829 (P: Knecht Anton SCHWARZ u. Dorothea, T.v. verst. Bauer LANG in Gr. Rautenberg), + Bludau 09.08.1901 (Qu: Fecker 1999, S.128 u. 129); oo **Elisabeth NN**, + Bludau 17.06.1908.

VIIIat **Gertrud PREUSCHOFF**, * Vierzighuben 13.10.1795, ~ Bludau (P: Schulze Johannes KLAAFKI in Vierzighuben; Anna, Ehefr. v. Bauer Peter RE... in Vierzighuben), wohnh. 1828-37 in Vierzighuben (Qu: Preu, S.61; Mo, S.6a; Merten 1960, S.94; Vk. Bludau; Tb. Bludau, (T.v. VIIad).
oo Vierzighuben Ksp. Bludau 10.01.1827, er 35 J., sie 31 J. alt (Qu: Preu, S.61; Merten 1960, S.94; Vk. Bludau; Trb. Bludau) **Josef DREWS**, * Vierzighuben 03.01.1792 (P: Bauer Josef KAHLWEISS aus Birkau; Magdalena, T.v. Johannes OSTROWSKI in Karschau), Bauer in Vierzighuben (Qu:Tb. Bludau), S.v. Bauer **Johannes DREWS** u. **Catharina OSTROWSKI**.
Kinder **DREWS**, geb. Vierzighuben, get. Bludau (Qu: Merten 1960, S.94; Tb. Bludau):

1. **Catharina**, * 11.08.1828, ~ 13.08.1828 (P: Johannes DREWS Kind u. Catharina, T.v. verst. Bauer Jacob WILKI, beide in Vierzighuben).
2. **Franz**, * 01.10.1831, ~ 05.10.1831 (P: Bauer Anton PREUSCHOFF u. Bauersfrau Catharina HOFFMANN, beide in Vierzighuben), 5 Kinder; oo Bludau 05.11.1862 (Qu: Merten 1960, S.94) **Catharina LEMKE**, * Karschau 29.11.1835 (Qu: Merten 1960, S.94; Tb. Bludau), ~ Bludau 03.12.1835 (P: Schulze Michael SCHROETER aus Birkau; Therese, Ehefr. v. Schulze Nicolaus SCHROETER aus Karschau), T.v. libertinus **Andreas LEMKE** u. **Catharina SCHROETER**.
3. **Rosa**, * 15.04.1834, ~ 20.04.1834 (P: Magdalena, Ehefr. v. Schulze Thomas KLAFKI, u. Bauer Anton HAUSMANN, beide in Vierzighuben).
4. **Anna**, * 20.09.1837, ~ 24.09.1837 (P: Bauer Josef SCHRÖTER in Vierzighuben; Elisabeth, Ehefr. v. Eigentümer Johannes SCHULZ in Bludau); oo Bludau 19.11.1866 (Qu: Merten 1960, S.102) **Franz QUANDT**, * Neukirchhöhe 25.09.1835 (Qu: Merten 1960, S.102).

VIIIau **Elisabeth PREUSCHOFF**, * Vierzighuben 04.07.1798, ~ Bludau (P: Bauer Johannes THIEL; Dorothea, Ehefr. v. Bauer Franz ...MANN aus Vierzighuben), wohnh. 1826-43 in Bludau (Qu: Preu, S.61; Mo, S.6a; Vk. Bludau; Merten, APGK 8/1975, S.379; Tb. Bludau), + nach 1842, (T.v. VIIad).
oo (1) Bludau 04.07.1825, er als Witwer 33 J., sie 27 J. alt (Qu: Preu, S.61; Vk. Bludau; Trb. Bludau), **Anton EHLERT**, * Johannishof 19.05.1792, ~ Bludau (P: Jacob SCHRÖTER in Johannishof; Elisabeth, T.v. Bauer Martin PREUSCHOFF in Birkau), Eigentümer (proprietarius) in Bludau (Qu: Merten, APGK 8/1975, S.379; Tb. Bludau), + Bludau 09.09.1831 m. 39 J. an Nervenfieber (Qu: Bb. Bludau).
oo (2) Bludau 10.11.1832, er 24 J., sie als Witwe 34 J. alt (Qu: Preu, S.61; Vk. Bludau; Trb. Bludau), **Johannes SCHULTZ**, * Bludau, ~ Bludau 08.05.1799, (P u.a.: Bauer Jacob PREUSCHOFF in Bludau), Eigentümer in Bludau, S.v. **Johannes SCHULTZ** u. **Ursulsa BERGER**.
Kinder **EHLERT** aus der ersten Ehe, geb. u. get. Bludau (Qu: Tb. Bludau):

1. **Johannes Bapt**., * 17.06.1826, ~ 18.06.1826 (P: Knecht Andreas, S.v. verst. Bauer WERNER in Vierzighuben; Dorothea, Ehefr. v. Bauer Anton PREUSCHOFF in Bludau), (Qu: Merten, APGK 8/1975, S.379); oo circa 1856 (Qu: Merten, APGK 8/1975, S.379) **Elisabeth HASSELBERG**, * Alt Münsterberg 21.07.1839, ~ Bludau 28.07.1839 (P: Famulus Anton HASSELBERG in Tiedmannsdorf; Catharina, T.v. Bauer Johannes REGENBRECHT in Alt Münsterberg), 1882 Eigenkäthnersfrau u. Patin in Bludau (Qu: Merten, APGK 8/1975, S.379), T.v. **Joseph HASSELBERG** u.**Therese SCHMIDT**.
2. **Elisabeth**, * 05.10.1828, ~ 09.10.1828 (P: Knecht Johannes EHLERT in Kurau; Anna, Ehefr. v. Schuhmacher Johannes SCHWARZ in Bludau).
3. **Anna**, * 25.04.1831, ~ 26.04.1831 (P: Bauer Franz EHLERT in Kurau; Bauersfrau Magdalena WILKI in Vierzighuben).

Kinder **SCHULZ** aus der zweiten Ehe, geb. u. get. Bludau (Qu: Tb. Bludau):

4. **Franz**, * 22.08.1833, ~ 25.08.1833 (P: Knecht Peter SCHULZ in Bludau; Bauersfrau Gertrud DREWS in Vierzighuben).
5. **Rosa**, * 03.12.1835, ~ 06.12.1835 (P: Anton, S.v. Eigentümer Johannes SCHULZ in Bludau; Anna, T.v. Bauer Jacob WILKE in Vierzighuben).
6. **Magdalena**, * 31.12.1837, ~ 03.01.1838 (P: Eigentümer Josef HARWART in Vierzighuben; Catharina, T.v. Schneider Michael SCHWARZ in Bludau).
7. **Dorothea**, * 18.08.1843, ~ 20.08.1843 (P: Eigentümer Johann THIEL u. Elisabeth, T.v. Bauer Anton PREUSCHOFF, beide in Bludau).

VIIIav **Anton PREUSCHOFF**, * Vierzighuben 31.03.1785, ~ Bludau (P: Jacob, S.v. Waldhüter Rochus PAGE aus Niederwald b. Gr. Rautenberg; Gertrud, Ehefr. v. Peter JESCHKI in Vierzighuben), 1812 Knecht, 1820-26 Bauer u. Besitzer in Vierzighuben, erw. bis 1840 (Qu: Preu, S.63; Mo, S.9b; Vk. Bludau; Tb. Bludau), + Vierzighuben 30.06.1844 m. 60 J. an Auszehrung (Qu: Bb. Bludau), (S.v. VIIae).
oo Vierzighuben Ksp. Bludau 22.11.1819, er 34 J., sie 30 J. alt (Qu: Preu, S.63; Vk. Bludau; Mo-Index; Trb. Bludau) **Catharina HAUSMANN**, (HUSMANN), * Vierzighuben 26.03.1789, ~ Bludau, (P: Anton, S.v. Schulze Rochus

GRUNENBERG aus Bludau; Magdalena, Ehefr. v. Bauer Josef GROß aus Münsterberg), wohnh. in Vierzighuben, erw. bis 1849 (Qu: Tb. Bludau), T.v. Bauer **Laurentius HAUSMANN** in Vierzighuben u. **Catharina HOHMANN**.
Vorehel. Kind:

1. **Anton HAUSMANN**, (später **PREUSCHOFF**), * Vierzighuben 02.04.1812 illeg., ~ Bludau, legit. durch die Ehe der Mutter (P: Thomas KLAFKI in Vierzighuben; Anna, Ehefr. v. Nicolau VILLIN), (Qu: Preu, S.63; Mo, S.3; Vk. Bludau; Tb. Bludau), + Vierzighuben 18.03.1818 m. 6 J. an hitzigem Fieber (Qu: Bb. Bludau).

Ehel. Kinder **PREUSCHOFF**, geb. Vierzighuben, get. Bludau:

2. **NN** (männl.), +* 10.08.1820 (Qu: Preu, S.63; Mo, S.3; Vk. Bludau; Tb. Bludau; Bb. Bludau).
3. **Anna**, * 22.11.1822 (siehe IXbo).
4. **Franz**, * 27.08.1824 (siehe IXbp).
5. **Andreas**, * 20.05.1826 (siehe IXbq).

VIIIaw **Anna PREUSCHOFF**, * Vierzighuben 11.04.1787, ~ Bludau (P: Bauer Jacob PREUSCHOFF aus Bludau; Elisabeth GRÜNWALDT aus Dittersdorf), wohnh. 1809 u. 1812 in Rothhof (Qu: Preu, S.6; Mo, S.9b; Vk. Bludau; Tb. Bludau), (T.v. VIIae).
oo Rothhof Ksp. Frauenburg 18.01.1808, er als Witwer 40 J., sie 21 J. alt (Qu: Vk. Bludau; Trb. Frauenburg), **Nicolaus EHLERT**, * err. 1768 (Qu: nicht im Tb. Frauenburg 1767-1769), 1809-12 wohnh. in Rothhof, + Frauenburg 23.10.1853 m. 89 J. (!) als Altsitzer, hinterlässt 6 maj. Kinder (unklar, ob das Todesdatum zu dieser Person passt) (Qu: Bb. Frauenburg); (+ Rothhof 10.09.1807 Elisabeth NN m. 42 J., Ehefr. v. Nicolaus EHLERT).
Kinder **EHLERT**, geb. Rothhof, get. Frauenburg (Qu: Tb. Frauenburg):

1. **Therese**, * 05.03.1809, ~ 07.03.1809 (P: Libertinus Josef FEDRAU aus Dittrichsdorf; Therese, T.v. Gregor KLEIN aus Frauenburg).
2. **Anna**, * 29.08.1812, ~ 30.08.1812 (P: Anton FROM in Rahnenfeld; Elisabeth, T.v. Bauer Johannes PREUSCHOF in Vierzighuben), + Rothhof 30.08.1812 (Qu: Bb. Frauenburg), <> Frauenburg 01.09.1812.

VIIIax **Elisabeth PREUSCHOFF**, * Vierzighuben 28.09.1793, ~ Bludau, (nach dem Heiratalter müsste sie 1791 geboren sein), (P: Bauer Johannes THIEL; Catharina, T.v. Bauer Peter JESCHKI, beide aus Vierzighuben), wohnh. 1816-34 in Schillgehnen (Qu: Mo, S.5 u. 9b; Preu, S.6; Vk. Bludau; Tb. Bludau), + Schillgehnen 21.03.1874 m. 80 J. 6 M. an Altersschwäche (Qu: Bb. Braunsberg), (T.v. VIIae).
oo Schillgehnen 21.11.1814, er 26 J., sie 23 J. alt (Qu: Vk. Bludau; Mo-Index; Trb. Braunsberg), **Josef LAWS**, * Schillgehnen, ~ Braunsberg 29.01.1789, erst Knecht, dann Bauer u. Hufenwirt in Schillgehnen (Qu: Mo, S.5; Tb. Braunsberg), + Schillgehnen 13.08.1853 als Altsitzer m. 65 J. an Wassersucht, hinterlässt 5 maj. u. 2 min. Kinder (Qu: Bb. Braunsberg), S.v. Bauer **Johannes LAWS** in Schillgehnen u. **Magdalena ARENDT** in Huntenberg.
Kinder **LAWS**, geb. Schillgehnen, get. Braunsberg (Qu: Mo, S.5; Tb. Braunsberg):

1. **Anton**, * 23.02.1816, ~ 25.02.1816 (P: Bauer Anton LAWS; Anna, Ehefr. von Bierbrauer Peter WOBB).
2. **Josef**, * 03.04.1817, ~ 07.04.1817 (P: Bauer Anton PREUSCHOFF in Vierzighuben; Catharina, Ehefr. v. Bürger Anton LAWS in Schillgehnen), 1853 Bauer in Schillgehnen.
3. **Justina**, * 10.02.1822, ~ 13.02.1822 (P: Bauer Valentin GRUNWALD in Huntenberg; Magdalena, Ehefr. v. Bauer LAWS in Schillgehnen), + Braunsberg 1897 (Qu: Index Bb. Braunsberg), wohnh. zuletzt Braunsberg, Königsberger Str.; oo circa 1850 **NN PROTHMANN**, * circa 1820 (Qu: Index Bb. Braunsberg), wohnh. Braunsberg, Königsberger Straße.
4. **Anna**, * 12.02.1824, ~ 15.02.1824 (P: Famulus Josef HASENBERG; virgo Gertrud AHREND).
5. **NN**, * 11.10.1826, ~ 14.10.1826, + Schillgehnen 14.10.1826 nach der Nottaufe (Qu: Tb. Braunsberg).
6. **Elisabeth**, * 11.10.1826, ~ 14.10.1826 (P: Anton FIEBERG hier; Rosa, Ehefr. v. Hufenwirth Valentin GRUNWALD in Gr. Rautenberg).
7. **Dorothea**, * 07.01.1828 (siehe IXbr).
8. **August**, * 08.05.1831, ~ 12.05.1831 (P: Bauer Anton GROENKE in Schillgehnen; Dorothea, Ehefr. v. Schmied RADAU hier).
9. **Veronika**, * 27.01.1834, ~ 02.02.1834 (P: Kölmer Johann WICHERT; Gertrud, Ehefr. v. Hufenwirt GRÜNKI, beide von Schillgehnen).

VIIIay **Anton PREUSCHOFF**, * Alt Münsterberg 18.05.1787, ~ Bludau (P: Bauer Georg ZAGERMANN aus Zagern; Elisabeth, T.v. Michael ZEPP aus Karschau), am 24.03.1807 studiosus, Pate 1807 in Braunsberg, wohnh. 1810 in Braunsberg, 1820 Bierbrauer in Heilsberg, viell. 1844 Bauer in Zagern (Qu: Preu, S.54; Mo, S.9a, Vk. Bludau; Tb. Bludau), + vor 1859 (Qu: Abiturienten des Gymnasiums Braunsberg), (S.v. VIIaf).
o-o **Anna LUDOLPH** (?), * circa 1785, wohnh. in Braunsberg-Neustadt, + nach 1811, T.v. Bürger u. Bäcker **Rochus LUDOLPH**.
Kind:

1. **Anna Helena LUDOLPH** (?), * Braunsberg-Neustadt 14.05.1810 unehel., ~ Braunsberg 16.05.1811 (P: Kaufmann Franz HEPPNER; Helene, T.v. Michael PACKEISEN) (Qu: Tb. Braunsberg für Unehel.).

VIIIaz **Johannes PREUSCHOFF**, (PREISCHOF, PREUSCHOF), * Alt Münsterberg 20.05.1791, ~ Bludau (P: Schulze Michael SCHRÖTER aus Birkau; Magdalena, Ehefr. v. Bauer Anton PREUSCHOFF in Betkendorf), 1811 Knecht, Bauer u. Dorfgeschworener u. Hufenwirt in Zagern, 1836 u. 1847 Bauer in Zagern, 1877 Altsitzer (Qu: Mo, S.8 u. 9a; Vk. Schalmey; Preu, S.54; Vk. Bludau; Tb. Bludau), + Zagern 05.07.1885 im 98. Lj. (!), (Qu: EZ Juli 1885), (nicht gesichert, ob Täufling u. Ehemann ident. sind), (S.v. VIIaf).
oo (1) Zagern Ksp. Braunsberg 25.11.1811, er 20 J., sie 21 J. alt (Qu: Mo, S.8; Trb. Braunsberg), **Anna BAUMGART** (siehe VIIIco).
oo (2) Schalmey 21.04.1834, er als Witwer 43 J., sie 31 J. alt (Qu: Vk. Schalmey; Trb. Braunsberg; Trb. Schalmey), **Regi-**

na SCHRÖTER, * Schöndamerau, ~ Schalmey 01.09.1803, wohnh. 1834 in Schalmey, ab 1835 in Zagern, 1867 Witwe in Braunsberg (Qu: Tb. Schalmey; Mo, S.8), + Zagern 30.03.1871 als Altsitzerin m. 66 J. (!) an Lungenentzündung, hinterl. den Mann u. 2 maj. Brüder (Qu: Bb. Braunsberg), T.v. libertinus **Simon SCHRÖTER** in Schöndamerau u. **Regina SCHULTZ**.

Kinder **PREUSCHOFF** aus der ersten Ehe, geb. Zagern, get. Braunsberg (Qu: Tb. Braunsberg; Mo, S.1, 3 u. 8):

1. **Catharina**, * 16.08.1812 (siehe IXbs).
2. **Rosa**, * 08.02.1814 (siehe IXbt).
3. **Dorothea**, * 15.01.1816 (siehe IXbu).
4. **Andreas**, * 19.11.1817, ~ 23.11.1817 (P: Schneider Anton FLEISCHER aus Braunsberg; Barbara, Ehefr. v. Bauer Jacob ZAGERMANN), + Braunsberg 13.12.1824 m. 7 J. an Scharlach (Qu: Bb. Braunsberg).
5. **Anton**, * 10.11.1820 (nicht 10.12.), ~ 12.11.1820 (P: Anton PREUSCHOF, tabernator in Heilsberg; virgo Regina ZAGERMANN aus Zagern), + Zagern 20.03.1822 m. 1 ½ J. an Epilepsie (Qu: Bb. Braunsberg).
6. **Anna**, * 16.06.1822 (siehe IXbv).
7. **Johann**, * 12.11.1827, ~ 17.11.1827 (P: S.v. Hufenwirt Johann ZAGERMANN; Dorothea, T.v. Bürger Anton SCHULZ hier), + Zagern 03.08.1832 m. 4 J. an Nervenfieber (Qu: Bb. Braunsberg), <> Braunsberg 06.08.1832.
8. **Justina** (Gustina) , * 07.08.1829 (nicht 07.07.), ~ 09.08.1829 (P: Schulzensohn Martin ZAGERMANN u. Barbara, Ehefr. v. Bauer Johann SCHULZ, beide in Zagern), + Zagern 10.10.1829 m. 2 M. an Keuchhusten (Qu: Bb. Braunsberg).
9. **HELENA Mathilde (MAGDALENA)** , * 28.10.1830 (siehe IXbw).

Kinder **PREUSCHOFF** aus der zweiten Ehe, geb. Zagern, get. Braunsberg:

10. **Peter**, * 20.02.1835 (siehe IXbx).
11. **ELISABETH Regina**, * 04.11.1840 (siehe IXby).

VIIIba **Apollonia PREUSCHOFF**, * Vierzighuben 17.11.1784, ~ Bludau (P: Bauer Georg ZAGERMANN aus Zagern; Dorothea, Ehefr. v. Franz ROHMAN aus Vierzighuben), wohnh. 1817-26 in Frauenburg (Qu: Preu, S.54; Mo, S.9, Vk. Bludau; Tb. Bludau), + Frauenburg 07.04.1833 m. 48 J. an Dispositas (Qu: Bb. Frauenburg), (T.v. VIIah).

oo (1) Frauenburg 16.11.1808, er als Witwer 53 J., sie 24 J. alt (Qu: Vk. Bludau; Trb. Frauenburg), **Jacob RADAU**, ~ Frauenburg 16.06.1755, Eigentümer in Frauenburg, + Frauenburg 09.05.1816 m. 66 J. (!) (Qu: Bb. Frauenburg), S.v. **Jacob RADAU** u. **Magdalena NN**, oo (1) **Anna NN**, * err. 1755, + Frauenburg 02.05.1808.

oo (2) Frauenburg 08.01.1817 (Qu: Trb. Frauenburg) **Martin KRIEGER**, (KRÜGER), * err. 1782 (Qu: nicht im Tb. Frauenburg 1781-1784), Bauer in Frauenburg, + Frauenburg 15.01.1845 m. 62 J. (Qu: Bb. Frauenburg), S.v. libertinus **Michael KRIEGER** in Fehlau; oo (2) Frauenburg 27.08.1833 **Dorothea KOLBERG**, * err. 1803, T.v. Bauer **Laurentius KOLBERG** in Tiedmannsdorf.

Kinder **KRÜGER** aus der zweiten Ehe, geb. u. get. Frauenburg (Qu: Tb. Frauenburg):

1. **Johannes**, * 17.12.1817, ~ 21.12.1817 (P: Schulze Anton HENNING in Schöndamerau; Magdalena, Ehefr. v. Schulze Thomas KLAFKI in Vierzighuben), + Frauenburg 24.06.1819 m. 1 J. 6 M. 3 Tg. an Epilepsie (Qu: Bb. Frauenburg).
2. **Anton**, * 27.05.1820, ~ 29.05.1820 (P: Bauer Anton WICHERT in Vierzighuben; Catharina, T.v. libertinus Michael KRIEGER in Fehlau).
3. **Josef**, * 18.02.1823, ~ 20.02.1823 (P: Michael GRÜNWALD u. Barbara, Ehefr. v. Franz HARTMANN, beide in Frauenburg), + Frauenburg 13.04.1835 m. 12 Tg. (Qu: Bb. Frauenburg).
4. **Andreas Martin**, * 12.12.1826, ~ 13.12.1826 (P: Bäcker u. Bg. Jacob SCHMIDTKI in Frauenburg; Jgf. Rosalie PFEIFER).

VIIIbb **Catharina PREUSCHOFF**, * Betkendorf 26.10.1788, ~ Frauenburg 26.10.1788 (P: Schulze Anton GRUHNWALD in Betkendorf; Magdalena, Ehefr. v. Bauer Johannes PREUSCHOFF in Münsterberg), wohnh. 1810 u. 1815 in Betkendorf,(Qu: Mo, S.3; Tb. Frauenburg) + Alt Münsterberg 11.09.1821 m. 33 J. als Ehefr. v. Bauer **Anton THIEL** (Qu: Bb. Bludau), (T.v. VIIai).

oo circa 1809 **Anton THIEL**, * circa 1788, 1810 famulus in Betkendorf, dann Bauer, + nach 1821.

Kind:

1. **Jacob THIEL** , * Betkendorf 04.12.1810 (Qu: Tb. Frauenburg), ~ Frauenburg 05.12.1810 (P: Jacob RADAU u. Therese, Ehefr. v. Michael KLAFFKI, beide in Frauenburg).

VIIIbc **Laurentius** (Lorenz) **PREUSCHOFF**, (PREUSCHOF, PREUSCHAFT), * Betkendorf 08.08.1790, ~ Frauenburg 09.08.1790 (P: Famulus Jacob ZAGERMANN in Zagern; Elisabeth, Ehefr. v. Johannes KLAFFKI in Vierzighuben), wohnh. 1821-37 in Braunsberg, 1820 Zimmergeselle u. Eigentümer in der Neustadt, erw. bis 1860 (Qu: Mo, S.9 u. 9c; Tb. Frauenburg; Tb. Braunsberg), + Braunsberg-Neustadt 28.11.1865 als Altsitzer m. 75 J. an Magenkrebs (Qu Bb. Braunsberg), (S.v. VIIai).

oo Braunsberg-Neustadt 20.11.1820, er 30 J., sie 23 J. alt (Qu: Mo-Index; Trb.Braunsberg), **Magdalena (HELENA) TASCHKI**, (TASCHKE), * err. 1796 (Qu: Mo, S.9 u. 9c; nicht im Tb. Braunsberg), wohnh. in Braunsberg, erw. bis 1844, + Braunsberg-Neustadt 08.09.1852 m. 57 J. an Cholera, 1 maj. u. 1 min. Kind (Qu: Bb. Braunsberg), T.v. **Michael TASCHKI** u. **Magdalena NN**.

Kinder **PREUSCHOFF**, geb. in der Neustadt u. get. Braunsberg (Qu: Tb. Braunsberg):

1. **Franz**, * 06.10.1821, ~ 09.10.1821 (P: Bauer Anton PREUSCHOF in Betkendorf; Witwe Catharina TASCHKI), + Braunsberg 10.03.1831 m. 10 J. an Nervenfieber (Qu: Bb. Braunsberg).
2. **August**, * 15.02.1824, ~ 18.02.1824 (P: Famulus Johannes PREUSCHOF; virgo Anna SCHWARZ), 1846 Schlossergeselle, 1848 Schlossermstr. u. Bürger in Braunsberg, + Braunsberg-Neustadt 06.01.1852 m. 27 J. an Auszehrung (Qu Bb. Braunsberg); oo Braunsberg 07.11.1848, er 24 J., sie 42 J. alt (Qu: Trb. Braunsberg), **Catharina WOBB**, (WOBBE), * Braunsberg 11.04.1806 Altstadt (Qu: Tb. Braunsberg), ~ Braunsberg 14.04.1806, 1848 Witwe v. Tuchmachermstr. **Josef STAROWSKI** (?), + Braunsberg 30.08.1866 m. 60 J., hinterlässt den Ehemann u. maj. Geschwister (Qu:

Bb. Braunsberg), T.v. Bäcker **Michael WOBB** u. **Magdalena LAWS**.

3. **Rosa**, * 12.02.1827 (siehe IXbz).
4. **Amalia**, * 21.09.1830 (Qu: Mo, S.9 u. 9c), ~ 26.09.1830 (P: Ackerbürger Andreas TASCHKI; Dorothea, Ehefr. v. Schmied Andreas RADAU, beide hier), + Braunsberg-Neustadt 06.09.1852 m. 22 J. an Cholera (Qu: Bb. Braunsberg).
5. **Euphrosine** (Rosina) , * 06.12.1832, ~ 10.12.1832 (P: Johann HASENBERG in Betkendorf; Dorothea, Witwe v. verst. Bäckermstr. Peter HAUSER), (Qu: Mo, S.9), + Braunsberg 16.11.1834 m. 2 J. an Durchfall (Qu: Bb. Braunsberg).
6. **Valentin**, * 02.02.1835, ~ 08.02.1835 (P: Zimmergeselle Peter MARQUART; Apolonia, Ehefr. v. Ackerbürger Johann HASENBERG in Betkendorf), + Braunsberg 30.06.1847 m. 12 J. 6 M. an Auszehrung (Qu: Bb. Braunsberg).
7. **Ferdinand** (nicht Franz), * 30.05.1837 (nicht 04.05.), ~ 04.06.1837 (P: Zimmergeselle Anton RADAU; Catharina, Ehefr. v. Eigentümer Johann THIEL), unverh., zuletzt bei Eigenkätner SCHMIDT in Mertensdorf als Schmied u. Gärtner (Qu: Mo, S.9; nicht im Tb. Braunsberg), + Mertensdorf 30.05.1865 m. 28 J. an Lungenschwindsucht (Qu: Vk. Schalmey; Bb. Schalmey), <> Schalmey 03.06.1865.

VIIIbd **Johannes** (Johann Josef lt. StA. 1895) **PREUSCHOFF**, * Betkendorf 29.07.1794, ~ Frauenburg 31.07.1794 (P: Bierbrauer Jacob GRÜHNWALD u. Anna, Ehefr. v. Bauer Georg EHLERT, beide in Drewsdorf), wohnh. 1825 in Betkendorf als Bauer, 1830-43 in Braunsberg, viell. 1829 Malzmüller ebd., wohl 1836 Arbeitsmann ebd., 1857 Arbeitsmann in der Neustadt, erw. bis 1857 (Qu: Mo, S.8; Trb. Braunsberg; Tb. Frauenburg), + Braunsberg 25.04.1878 als Witwer im Hospital St.Andreas m. 84 J. 8 M. an Altersschwäche (Qu: Bb. Braunsberg; EZ Apr. 1878), (S.v. VIIai).
oo Braunsberg-Neustadt 21.06.1830, er 33 J., sie 23 J. alt (Qu: Mo-Index; Trb. Braunsberg), **Catharina EHRLICH**, * Braunsberg 18.11.1806 Altstadt, ~ Braunsberg 20.11.1806, wohnh. in Braunsberg-Neustadt, erw. bis 1867 (Qu: Mo, S.8; Tb. Braunsberg), + Braunsberg 21.01.1871 m. 66 J. an Lungenentzündung, hinterlässt 3 maj. Kinder (Qu: Index Bb. Braunsberg; Bb. Braunsberg), T.v. Tagelöhner **Michael EHRLICH** in Braunsberg u. **Dorothea HEIDENREICH**.
Kinder **PREUSCHOFF**, geb. u. get. Braunsberg:

1. **Andreas**, * 10.11.1830 (siehe IXca).
2. **Josef**, * 18.03.1833 (siehe IXcb).
3. **Maria DOROTHEA**, * 30.01.1843 (siehe IXcc).

VIIIbe **Dorothea PREUSCHOFF**, (PREUSCHAFF), * Betkendorf 20.02.1799, ~ Frauenburg 21.02.1799 (P: Bauer Georg PETER in Betkendorf; Dorothea, Ehefr. v. libertinuns Josef PREUSCHOFF in Kreuzdorf), wohnh. 1819-36 in Frauenburg (Qu: Mo-Index; Tb. Frauenburg), + Frauenburg 14.01.1858 m. 58 J. an Abzehrung, hinterlässt 5 Kinder aus der 1. Ehe u. 1 min. Kind aus der 2. Ehe (Qu: Bb. Frauenburg), (T.v. VIIai).
oo (1) Frauenburg 09.02.1819, er 21 J., sie 24 J. alt (Qu: Trb. Frauenburg) **Michael WARR**, (WAHR), * circa 1795, Böttcher in Frauenburg; 1850 Böttchermstr. ebd., + tot 1840, S.v. Tagelöhner **Johannes WARR** in Frauenburg.
oo (2) Frauenburg 06.10.1840, er 30 J., sie 40 J. alt (Qu: Trb. Frauenburg) **Martin HARWARDT**, * err. 1810 (Qu: Bb. Frauenburg), Böttchermstr. in Frauenburg, + Frauenburg 27.05.1853 m. 42 J., hinterlässt 1 min. Kind (Qu: Bb. Frauenburg), S.v. **Andreas HARWARDT**.
Kinder **WARR** aus der ersten Ehe, geb. u. get. Frauenburg (Qu: Tb. Frauenburg):

1. **Anton**, * 26.05.1819, ~ 27.05.1819 (P: Bürger u. agricola Martin KRÜGER; Anna, Ehefr. v. Tagelöhner Anton SCHULTZ), 1850 Böttchergeselle in Tolkemit; oo Tolkemit 13.11.1850, er 31 J., sie 72 J. (wohl 27 J.) alt (Qu: Trb. Tolkemit), **Anna Barbara SCHULZ**, * circa 1820, T.v. Schmiedemstr. **Johann SCHULZ** in Frauenburg u. **Anna LAZER**.
2. **August**, * 12.02.1821, ~ 14.02.1821 (P: Bauer Anton PREUSCHOF in Betkendorf; Catharina, Ehefr. v. Tagelöhner Johannes WARR in Frauenburg), Schmiedegeselle in Frauenburg, + Frauenburg 26.04.1878 m. 57 J. (Qu: Bb. Frauenburg).
3. **Josef**, * 11.02.1823, ~ 15.02.1823 (P: Bäcker Samuel HEYN u. Elisabeth, Ehefr. v. Bäcker Joachim SCHMIDT, beide in Frauenburg), + Frauenburg 22.10.1826 m. 3 J. 9 M. am Wasserkopf (Qu: Bb. Frauenburg).
4. **Andreas**, * 28.11.1825, ~ 30.11.1825 (P: Bürger Anton SCHULTZ; Elisabeth, Ehefr. v. Landmann Godefrid THURAU).
5. **Magdalena**, * 10.05.1828, ~ 11.05.1828 (P: Bg. u. Landmann Godefrif THURAU; Apolonia, Ehefr. v. Jo... HASENBERG in Betkendorf).
6. **MICHAEL Josef**, * 16.03.1831, ~ 19.03.1831 (P: Schmied Andreas HARWART u. Jgf. Magdalena SCHMETTKI, beide aus Frauenburg), 1858 Böttchermstr. in Frauenburg, + vor 1885; oo (1) **Catharina GEHRMANN**, * err. 1836, + Frauenburg 30.09.1866 an Cholera; oo (2) **Anna ZIEGLER**, + Frauenburg 06.12.1885 m. 42 J.
7. **Dorothea**, * err. 1834 (wohl 12.03.1834) (Qu: nicht im Tb. Frauenburg 1833-1835), + Frauenburg 01.11.1835 m. 1 J. 6 M. (Qu: Bb. Frauenburg).
8. **Theodora**, * 12.03.1834, ~ 23.03.1834 (P: Bauer Johannes HASENBERG aus Betkendorf; Ehefrau Anna Barbara DOLCARI [?] aus Frauenburg).
9. **Rosa**, * 18.09.1836, ~ 02.10.1836 (P: Angust RATHKE u. Magdalena, Ehefr. v. NN HARWART, beide in Frauenburg).

VIIIbf **Magdalena PREUSCHOFF**, * Betkendorf 27.09.1801, ~ Frauenburg 28.09.1801 (P: Bauer Franz WOBB in Willenberg; Magdalena, Ehefr. v. Bauer Josef MARQUART in Regitten), Eigentümerin in Frauenburg, wohnh. 1823-34 in Betkendorf (Qu: Preu, S.74; Mo, S.4; Tb. Frauenburg), + Frauenburg 20.06.1869 m. 71 J. (!) an Altersschwäche, hinterlässt 3 maj. Kinder (Qu: Bb. Frauenburg), (unklar, ob Geburts- u. Heiratsdatum zur gl. Person gehören), (T.v. VIIai).
oo circa 1822 (Qu: nicht im Trb. Frauenburg) **Jacob HOELL**, (HÖLL), * err. 1785, Tagelöhner zu Frauenburg, 1826 Tagelöhner in Betkendorf, + Frauenburg 10.09.1849 m. 64 J. an Cholera, hinterlässt Ehefr. u. 3 Kinder (Qu: Bb. Frauenburg).
Kinder **HOELL**, geb. Betkendorf, get. Frauenburg (Qu: Tb. Frauenburg):

1. **Anna**, * 11.05.1823, ~ 14.05.1823 (P: Eigentümer Anton HOELL u. Magdalena, Ehefr. v. Tagelöhner Andreas SIED-

LER, beide in Frauenburg).

2. **Josef**, * 12.03.1825 (P: Schulze u. libertinus Johannes GRUNWALD u. Elisabeth, Ehefr. v. Bauer Johannes PREUSCHOFF, beide in Betkendorf), + Betkendorf 16.03.1825 m. 3 Tg. (Qu: Bb. Frauenburg), <> Frauenburg 18.03.1825.
3. **Anton**, * 12.05.1826, ~ 14.05.1826 (P: Bauer Michael PETER u. Magdalena, Ehefr. v. Schulze Johannes GRÜNWALD, beide in Betkendorf).
4. **Elisabeth**, * 11.08.1828, ~ 24.08.1828 (P: Famulus Andreas PREUSCHOFF u. Catharina, Ehefr. v. Bauer Michael PETER, beide aus Betkendorf); oo **NN LIEDTKE**.
5. **Rosa**, * 26.07.1832, ~ 28.07.1832 (P: Famulus Andreas PREUSCHHOFT u. famula Magdalena PETER, beide in Betkendorf), + 25.05.1916 (Qu: Tb. Frauenburg).
6. **Anna**, * 15.04.1834, ~ 20.04.1834 (P: Zimmermann Anton PREUSCHHOFF in Frauenburg; Jgf. Anna PETER aus Betkendorf), (als Mutter ist im Tb. erw. Catharina PREUSCHHOFF).

VIIIbg **Andreas PREUSCHOFF**, (PREUSCHOF), * Betkendorf 18.11.1809, ~ Frauenburg 21.11.1809 (P: Anton, S.v. verst. Bauer Peter PREUSCHOFF u. Elisabeth, Ehefr. v. Johannes PREUSCHOFF, beide aus Betkendorf), Adoptivsohn von Bauer u. Hufenwirt Michael PETER in Bludau, 1828 Knecht in Betkendorf, 1837-38 famulus in Bludau, 1841-46, 1878 Bauer u. Hufenwirt ebd., erw. 1838 mit seiner Frau in den Aufzeichnungen der Elendsbruderschaft in Bludau, Besitzer eines Grundstücks in Frauenburg, erw. 1844 im Bürgerbuch in Frauenburg, erw. bis 1867 (Qu: Mo, S.3; Preu, S.74; Merten 1960, S.102; Vk. Bludau; Bürgerbuch Frauenburg; Tb. Frauenburg; Fecker 1999, S.107), + Bludau 1873 (viell. noch 1878 gelebt) (Qu: Fecker 1999, S.127), (S.v. VIIai).
oo Bludau 21.11.1836, er 27 J., sie 23 J. alt (Qu: Preu, S.74; Merten 1960, S.102; Vk. Bludau; Trb. Bludau), **Dorothea LANG**, (LANGE), ~ Gr. Rautenberg 10.10.1814 (siehe IXcy).
Kinder **PREUSCHOFF**, geb. u. get. Bludau (Qu: Preu, S.74; Merten 1960, S.102; Vk. Bludau; Tb. Bludau):

1. **Elisabeth**, * 11.03.1837 (siehe IXcd).
2. **Franz**, * 19.11.1838, ~ 21.11.1838 (P: Bauer Franz PREUSCHOFF in Vierzighuben u. Apollonia, Ehefr. v. Bauer Johannes HASSELBERG in Betkendorf), 1879 Hufenwirtssohn in Bludau.
3. **Rosa** (Gabriela als Ordensname), * 26.04.1841, ~ Bludau 02.05.1841 (P: Bauer Anton PREUSCHOFF in Bludau; Magdalena, Witwe v. Bauer Johannes PETER in Kreuzdorf), Nonne des Marienklosters in Breslau, das 1854 gegründet wurde, am 29.10.1888 mit 3 anderen Schwestern nach Berlin geschickt u. 1889 in Berlin SO, Melchiorstr.31 als Vorsteherin (Oberin) des St.Marienstiftes (unter dem Namen G. PREUSCHOFF) gewohnt (heute Träger des Klosters St.Augustinus, des St. Marienkrankenhauses u. von drei Seniorenhäusern in oder bei Berlin (Qu: Preu S.74; Chronik Bludau S.102; Verkartung Bludau; Tb. Bludau; Schwester Friedlinde von der Kongregation der Marienschwestern in Berlin), + Breslau 08.12.1916 im Mutterhaus der Marienschwestern m. 75 J. (Qu: Schw. Friedlinde von der Kongregation der Marienschwestern in Berlin).
4. **Anna**, * 01.02.1843, ~ 03.02.1843 (P: Libertinuns Josef PODLECH in Alt Münsterberg; Witwe Magdalena GROß in Kreuzdorf), + Bludau 23.04.1843 m. 11 W., ungeklärte Ursache (Qu: Bb. Bludau).
5. **Johannes**, * 09.06.1844 (siehe IXce).
6. **Anton**, * 18.12.1846 (siehe IXcf).
7. **Catharina**, * 14.12.1848 (siehe IXcg).
8. **Magdalena**, * 08.12.1850 (siehe IXch).
9. **Veronica**, * 26.10.1852 (siehe IXci).
10. **Andreas**, * 10.04.1855, ~ 12.04.1855 (P: Bauer Johann HASENBERG in Betkendorf; Anna, Ehefr. v. Bürger Josef PREUSCHOFF in Tolkemit) (Qu: nur Tb. Bludau).
11. **Josef**, * 22.01.1857, ~ 25.01.1857 (P: Hufenwirt Franz REGENBRECHT in Alt Münsterberg; Therese, Ehefr. v. Kölmer Franz GEHRMANN in Karschau), erw. bis 1886 (Qu: nur Tb. Bludau).

VIIIbh **Apollonia PREUSCHOFF**, * Betkendorf 01.01.1812, ~ Frauenburg 05.01.1812 (P: Bauer Michael PETER in Bludau; Barbara, ... v. Bauer Jacob ZAGERMANN in Zagern), wohnh. 1828-52 in Betkendorf (Qu: Mo-Index; Tb. Frauenburg), + Betkendorf 19.05.1874 m. 62 J. an Brustentzündung (Qu: Bb. Frauenburg), <> Frauenburg 23.05.1874, (T.v. VIIai).
oo Betkendorf Ksp. Frauenburg 27.11.1827, er 30 J., sie 16 J. alt (Qu: Trb. Braunsberg; Trb. Frauenburg), **Johannes HASENBERG**, * err. 1797 (Qu: nicht im Tb. Frauenburg; nicht im Tb. Braunsberg), 1827 Bauer in Frauenburg, 1828 Knecht u. später Bauer u. Hufenwirt in Betkendorf, + Betkendorf 29.04.1872 m. 79 J. (!) (Qu: Bb. Frauenburg), <> Frauenburg 03.05.1872, S.v. Hufenwirt **Anton HASENBERG**.
Kinder **HASENBERG**, geb. Betkendorf, get. Frauenburg (Qu: Tb. Frauenburg):

1. **Martin**, * 08.11.1828, ~ 11.11.1828 (P: Schulze Johannes GRUNWALD in Betkendorf; Bauer Michael PETER in Bludau), + Betkendorf 20.10.1829 m. 11 M. (Qu: Bb. Frauenburg), <> Frauenburg 23.10.1829.
2. **Andreas**, * 15.09.1830, ~ 19.09.1830 (P: Bauer Michael PETER u. Elisabeth, Ehefr. v. Joh. PREUSCHHOFF, beide aus Betkendorf), + Betkendorf 05.01.1851 m. 22 J. an Wassersucht (Qu: Bb. Frauenburg), <> Frauenburg 08.01.1851.
3. **Rosa**, * 13.02.1833, ~ 17.02.1833 (P: Bauer Michael HASENBERG aus Schillgehnen; Ehefr. Apolonia HASENBERG aus Klaukendorf), lebt 1871, + 28.11.1919 (Qu: Tb. Frauenburg).
4. **Anton**, * 04.06.1835, ~ 08.06.1835 (P: Bauer Anton FREUND u. Bauersfrau Anna PREUSCHHOFF, beide in Betkendorf), + Betkendorf 14.02.1836 m. 9 M. (Qu: Bb. Frauenburg).
5. **Veronica** (Magdalena PREUSCHOFF als Mutter im Tb. ist vermutl. ein Fehler), * 21.12.1836, ~ 27.12.1836, (P: Bauer Johann PREUSCHHOFF in Bludau; Catharina, Ehefr. v. Bauer Andreas PREUSCHHOFF in Narz).
6. **Maria Magdalena**, * 12.06.1839, ~ 14.06.1839 (P: Bauer Martin HASENBERG aus Klakendorf; Catharina FREUND aus Betkendorf).
7. **Elisabeth**, * 15.10.1841, ~ 17.10.1841 (P: Bauer Johannes PREUSCHOFF aus Betkendorf; Rosa BROCK), + Betkendorf 05.10.1842 m. 1 J. an Durchfall (Qu: Bb. Frauenburg), <> Frauenburg 08.10.1842.
8. **Johannes**, * 13.10.1843, ~ 18.10.1843 (P: Bauer Johannes PREUSCHOFF in Zagern; Dorothea PREUSCHOFF aus Bludau), + Betkendorf 28.04.1848 m. 5 J. an Bräune (Qu: Bb. Frauenburg; Tb. Frauenburg).

9. **NN** (weibl.) (Gertrud PREUSCHOFF als Name der Mutter im Tb. dürfte unrichtig sein), * 28.01.1846, + Betkendorf 28.01.1846 unreif (Qu: Bb. Frauenburg), <> Frauenburg 31.01.1846.
10. **Anna** (Gertrud PREUSCHOFF als Name der Mutter dürfte unrichtig sein), * 28.07.1847, ~ 08.08.1847 (P: Zimmergeselle Lorenz PREUSCHHOFF aus Braunsberg; Dorothea HARWARDT, Käthnerfrau von hier).
11. **Josef**, * 18.04.1852, ~ 19.04.1852 (P: Cölmer Andreas PETER u. Cölmerfrau Elisab. ERDMANN, beide aus Kreuzdorf), + Betkendorf 11.12.1852 m. 8 M. an Bräune (Qu: Bb. Frauenburg; Tb. Frauenburg), <> Frauenburg 14.12.1852.

VIIIbi **Josef PREUSCHOFF**, (PREUSCHOF), * Betkendorf 21.03.1815, ~ Frauenburg 23.03.1815 (P: Bauer Anton GROß in Kreuzdorf; Anna, Ehefr. v. Johannes PREUSCHOF in Zagern), wohnh. 1848 u. 1850 in Betkendorf, 1854 Bürger in Tolkemit (Qu: Mo, S.3 u. 9; Tb. Bludau; Tb. Frauenburg), + Tolkemit 18.04.1856 m. 41 J. am Schlagfluss, hinterlässt die Witwe u. 2 maj. Kinder (Qu: Bb. Tolkemit), (S.v. VIIai).
oo Tolkemit 30.09.1850, er 35 J., sie 40 J. alt (Qu: Trb. Tolkemit) **Anna HARWARDT**, * err. 1810, 1850 Witwe v. Bürger **Anton SCHULZ** in Tolkemit, wohnh. in Tolkemit, erw. bis 1856, T.v. Bauer **Anton HARWARDT** u. **Apollonia HASE**.
Kinder **PREUSCHOFF**, geb. u. get. Tolkemit:
1. **Rosa**, * 23.09.1851, ~ 28.09.1851 (P: Bauernsohn Joseph HARWART in Neukirchhöhe; Bauersfrau Apollonia HASENBERG in Betkendorf), (Qu: Tb. Tolkemit).
2. **Anna**, * Mai 1853 (Qu: Bb. Tolkemit), + Tolkemit 27.07.1853 m. 2 M. an Krämpfen (Qu: Bb. Tolkemit).

VIIIbj **Dorothea SCHRÖTER**, * Bludau 11.08.1798 (P: Bauer Anton KLAAFKI in Bludau; Magdalena, Ehefr. v. Nicolaus MERTEN aus Kl. Rautenberg), wohnh. in Bludau, ab 1815 Mitglied der Elendsbruderschaft in Bludau, erw. 1846 in Bludau, 1866 Altsitzerin in Bludau (Qu: Preu, S.58; Vk. Bludau; Tb. Bludau; Fecker 1999, S.106), + Bludau 1868 (Qu: Preu, S.58; Vk. Bludau; Fecker 1999, S.127), (T.v. VIIak).
oo Bludau 22.11.1814, er 21 J., sie 17 J. alt (Qu: Preu, S.58; Vk. Bludau; Trb. Bludau), **Anton PREUSCHOFF**, (PREUSCHOF), * Alt Münsterberg 14.04.1793 (siehe VIIIch), S.v. **Johannes PREUSCHOFF** u. **Magdalena LANG**.
Kinder **PREUSCHOFF**, geb. u. get. Bludau (Qu: Preu, S.58; Vk. Bludau; Tb. Bludau):
1. **Elisabeth**, * 10.09.1815 (siehe IXcj).
2. **Franz**, * 05.08.1818 (siehe IXck).
3. **Magdalena**, * 12.09.1820, ~ 13.09.1820 (P: Bauer Johann SCHWALKI in Alt Münsterberg; Magdalena, Ehefr. v. Bauer Johannes PETER in Kreuzdorf), + Bludau 11.01.1821 m. ½ J. an Epilepsie (Qu: Bb. Bludau).
4. **Anton**, * 03.11.1821, ~ 04.11.1821 (P: Bauer Anton G... aus Kreuzdorf; A., Ehefr. v. Melchior GE... aus Vierzighuben), wohl 1849, 1850 u. 1855 Bauer in Bludau, + Bludau 1855 (Qu: Fecker 1999, S.126), als Bauernsohn.
5. **Johannes**, * 25.04.1824, ~ 27.04.1824 (P: Bauer Johannes GEHRMANN; Catharina, Ehefr. v. Bauer Anton KLAFKI, beide aus Bludau), + Bludau 12.04.1826 m. 2 J. an Halsentzündung (Qu: Bb. Bludau).
6. **Andreas**, * 23.08.1827 (siehe IXcl).
7. **ANNA Barbara**, * 06.05.1830 (siehe IXcm).
8. **Josef**, * 25.07.1833 (siehe IXcn).
9. **Johannes**, * 13.05.1836, ~ 15.05.1836 (P: Schulze Franz GRUNENBERG u. Elisabeth, Ehefr. v. Bauer Anton GEHRMANN, beide in Bludau), + Bludau 26.08.1846 m. 10 J. an hitzigem Fieber (Qu: Bb. Bludau).
10. **Peter**, * 30.07.1839, ~ 04.08.1839 (P: Bauer Franz REGENBRECHT in Alt Münsterberg; Magdalena, Ehefr. v. Bauer Anton GROß in Kreuzdorf), erw. 1864/65 in der Prima des Gymnasiums Braunsberg, Michaelis 1865 Abitur in Braunsberg, Studium bis 30.07.1866 in Braunsberg, Kaplan i.d. Gfsch. Glatz; 1875 wurde Kaplan PREuSCHoFF aus Schönfeld während des „Kulturkampfes“ (unklr, ob es dieser Kaplan war) richterlich vernommen, er soll im Casino Luther beleidigt haben, bei ihm wurden zu Hause „staatsgefährlich“ erschienene Schriften weggenommen (Qu: Preu, S.58 u. 65; Lühr, 1916, über Fecker; Fecker 2001, S.340; Federau 1990), + Habelschwerdt Kr. Glatz 04.06.1881 (Qu: Lühr, Abiturienten Braunsberg 1916 über Fecker; EZ Juni 1881; Linzer Volksblatt v. 28.7.1875 über Ca).

VIIIbk **Magdalena PREUSCHOFF**, (PREISCHOFT), * Braunsberg-Vorstadt 19.03.1785, ~ Braunsberg 20.03.1785 (P: Laurentius FORATH; Magdalena ODENKOWSKI), wohnh. 1805-08 in Braunsberg (Qu: Tb. Braunsberg), (T.v. VIIal).
oo circa 1805 **Georg EHLERT**, * circa 1780, wohnh. 1805 in Braunsberg-Vorstadt als Eigentümer, (+ Braunsberg-Neustadt 09.04.1813 Witwer Georg EHLERT m. 65 J., viell. der Vater).
Kinder **EHLERT**, geb. der Vorstadt u. get. Braunsberg (Qu: Tb. Braunsberg):
1. **Elisabeth**, * 16.08.1805, ~ 18.08.1805 (P: Eigentümer u. Tagelöhner Laurentius EHLERT; Elisabeth, Ehefr. v. Knecht FORATH).
2. **Josef**, * 04.03.1808, ~ 05.03.1808 (P: Tagelöhner Franz ERNST, Anna, T.v. Johann PREUSCHOFT).

VIIIbl **Anna PREUSCHOFF**, (PREUSCHOFFT), * Braunsberg-Vorstadt 15.06.1787, ~ Braunsberg 17.06.1787 (P: Bauer Georg ZAGERMANN in Zagern; Elisabeth, Ehefr. v. Bürger NN VORATH), wohnh. in Braunsberg (Qu: Mo, S.2 u. 13; Tb. Braunsberg), + Braunsberg-Vorstadt 24.07.1865 als Witwe, m. 78 J. an Altersschwäche, hinterlässt 4 maj. Kinder (Qu: Bb. Braunsberg), (T.v. VIIal).
oo Braunsberg 15.11.1813, er 28 J., sie 25 J. alt (Qu: Mo-Index; Trb. Braunsberg), **Anton WICHERT**, (WIECHERT), * Schillgehnen, ~ Braunsberg 31.07.1785, Knecht in Braunsberg-Vorstadt, wohnh. in Braunsberg (Qu: Mo, S.2; Tb. Braunsberg), + Braunsberg-Vorstadt 12.04.1851 als Arbeitsmann u. Eigentümer m. 66 J. an Brand, hinterlässt 4 maj. Kinder (Qu: Bb. Braunsberg), S.v. Gärtner **Peter WICHERT** u. **Elisabeth LAWS** aus Regitten.
Kinder **WICHERT**, geb. in der Vorstadt u. get. Braunsberg (Qu: Tb. Braunsberg):
1. **Magdalena**, * 28.04.1815, ~ 30.04.1815 (P: Schuhmacher Laurentius VORATH, Witwe Elisabeth WICHERT), (Qu: Mo, S.2).
2. **Josef Carl**, * 16.01.1817, ~ 19.01.1817 (P: Bürger Peter LAWS; virgo Anna WICHERT).
3. **Anna**, * 28.06.1819, ~ 04.07.1819 (P: Bürger Johannes ROSMUND; Anna, Ehefr. v. Bauer Josef WICHERT).

4. **NN**, * 28.10.1824, ~ 28.10.1824, Nottaufe.
5. **Catharina Regina**, * 18.09.1826, ~ 24.09.1826 (P: Josef WIECHERT; Catharina, Ehefr. v. Schuhmachermstr. Carl GRUNAU).

VIIIbm **Rosa PREUSCHOFF**, (PREUSCHOFT), * Braunsberg-Vorstadt 23.06.1793, ~ Braunsberg 24.06.1793 (P: Jacob HAKOW...; Elisabeth, Ehefr. v. NN TEIBNER), wohnh. 1825 in Frauenburg (Qu: Mo, S.13; Tb. Braunsberg; Hartmut Preuschoft), + Frauenburg 20.11.1862 m. 70 J. an Schwindsucht, hinterlässt den Ehemann u. 1 maj. Kind (Qu: Bb. Frauenburg), (T.v. VIIal).
oo Frauenburg 16.09.1823, er 24 J., sie 29 J. alt (Qu: Trb. Braunsberg), **Franz RING**, * err. 1799 (Qu: nicht im Tb. Frauenburg; nicht im Tb. Braunsberg), 1850 Kürschnermstr. in Frauenburg, + Frauenburg 24.11.1871 m. 72 J. (Qu: Bb. Frauenburg), S.v. Tagelöhner **RING**, (viell. S.v. Josef RINGK, miles a legione de Reinhard, u. Barbara geb. ZELINSKI).
Kind:
1. **Rudolf RING**, (RINGK), * Frauenburg 08.01.1825, ~ Frauenburg 10.01.1825 (P: Schuhmachermstr. Peter WICHERT, Gertrud, Ehefr. v. Matthaeus LANGWALD in Frauenburg), 1850 Kürschnermstr. in Tolkemit (Qu: Tb. Frauenburg), + nach 1871; oo Tolkemit 01.07.1850, er 25 J., sie 48 J. alt (Qu: Trb. Tolkemit), **Elisabeth MUSZKEWICZ**, * err. 1802, + viell. Frauenburg Dez. 1874, T.v. Schuhmachermstr. **Christoph MUSZKEWICZ** in T(?)rebenau u. **Catharina GRANCKE** (?).

VIIIbn **Johannes** (Johann Jacob lt. Trb. oder Bb.) **PREUSCHOFF**, (PREUSCHOF, PREUSCHOFT), * Braunsberg-Vorstadt 22.02.1796, ~ Braunsberg 24.02.1796, rk. (P: Bauer Michael REGENBRECHT in Klenau; Elisabeth, Ehefr. v. Jacob PREUSCHOF in Schlossdamm), Kutscher beim General u. Kommandanten Herrn v. KEMPF u. Generalleutnant v. BORSTELL, wohnh. 1826-38 in Stralsund (Qu: Tb. Braunsberg; Hartmut Preuschoft; Ahnenpass durch Ekkehard Preuschoft), + Stralsund 02.03.1863 (Qu: Hartmut Preuschoft; Ekkehard Preuschoft; Georg Bongartz; Hans Otto Preuschoft), (S.v. VIIal).
oo Stralsund 01.05.1825, Dreifaltigkeitsk. rk. u. St.Nicolaik. ev. (Qu: Hartmut Preuschoft; Ahnenpass durch Ekkehard Preuschoft) **ANNA Sophia Karolina HEIDEN**, * Stralsund 16.08.1805, ~ Stralsund 25.08.1805, ev., wohnh. in Stralsund, + Stralsund 27.02.1863 (Qu: Hartmut Preuschoft; Ahnenpass durch Ekkehard Preuschoft), T.v. Soldat **Christian David HEIDEN** u. **Anna Maria Elisabeth FRÖHLING**, beide aus Stralsund.
Kinder **PREUSCHOFF**, geb. u. get. Stralsund, Dreifaltigkeitskirche rk. (Qu: Hartmut Preuschoft):
1. **Emilia Louisa Henriette**, * 23.02.1826, ~ 05.03.1826 (P: Rittmeister Cordt Heinrich v. BORCK; Fräulein Louise Gräfin WACHTMEISTER; Fräulein Emilie v. KEMPHEN).
2. **Johann WILHELM August Meinrad**, * 21.01.1828 (siehe IXco).
3. **Maria Antonia Sorephina Dorothea**, * 09.04.1831 (siehe IXcp).
4. **Karl Johann Georg Vinzent**, * 24.10.1834, ~ 09.11.1834 (P: Kaufmann Karl Joachim BÖHM; Bäckermstr. Johann Georg RYLORD; Branntweinbrenner Georg Christin BÖHL).
5. **Gregoria Franziska Frederika**, * 12.03.1838, ~ 28.03.1838 (P: Kaufmann Gottfried MÜLLER; Siebmacherfrau Franziska BEUTLICH; Sattlermeister Georg Friedrich HENKER).

VIIIbo **Andreas PREUSCHOFF**, (PREUSCHOFT), * Braunsberg 21.11.1798, ~ Braunsberg-Vorstadt 22.11.1798 (P: NN TEICHERT; Magdalena, Ehefr. v. Bauer Michael REGENBRECHT in Klenau), wohnh. 1825 in Braunsberg, 1840, 1842 u. 1854 in Open als Pächter, 1866 Gärtner-Altsitzer in Open (Qu: Tb. Braunsberg; Mo, S.13; Hartmut Preuschoft; Erich Preuschoff), + Open 11.05.1866 m. 75 J. (!) an Altersschwäche, mitgeteilt vom Sohn (Qu: Bb. Wormditt), (S.v. VIIal).
oo Wormditt 23.11.1825, beide 26 J. alt (Qu: Trb. Wormditt), **Gertrud KLING**, (KLINCK lt. Tb. Wormditt; KLINGK lt. Trb. Wormditt), * Kr. Braunsberg 13.02.1809 (oder err. 1799 nach dem Sterbe- u. Heiratsalter) (Qu: Erich Preuschoff; nicht im Tb. Braunsberg; nicht im Tb. Bludau), Eigenkäthnerfrau in Open , wohnh. 1840 u. 1842 ebd., 1866 Magd ebd., + Open 18.04.1871 m. 72 J. (!) an Altersschwäche (Qu: Bb. Wormditt), T.v. Bauer **Valentin KLINGK** in Pupkeim Kr. Allenstein.
Kinder **PREUSCHOFF**, geb. Open, get. Wormditt:
1. **Josef**, * 05.03.1831 (siehe IXcq).
2. **Catharina**, * err. 1833 (Qu: nicht im Tb. Wormditt), aus Open, erw. 1864 als ...frau u. als Patin in Open (Qu: Tb. Wormditt); oo Wormditt 27.11.1866, er 37 J., sie 33 J. alt (Qu: Trb. Wormditt), **Martin DOERR**, * err. 1829, rk., 1866 Knecht in Sommerfeld Kr. Heilsberg.
3. **Elisabeth**, * err. 1838 (Qu: nicht im Tb. Wormditt), + Open 13.05.1854 m. 16 J. an Pocken (Qu: Bb. Wormditt).
4. **Rosa**, * 22.03.1840, ~ 23.03.1840 (P: Bauer Johannes LILLMANN oder LITTMANN in Open; Anna, Ehefr. v. Josef RAHT in Klenenfeld [?]),(Qu: Tb. Wormditt), + Open 25.01.1841 m. ¾ J. (Qu: Bb. Wormditt).
5. **Barbara**, * 24.03.1842, ~ 26.03.1842 (P: Famulus Andreas LEMKI u. Christine,T.v. Bauer Josef KNOBLOCH, beide in Open), (Qu: Tb. Wormditt), + Open 20.05.1854 m. 13 J. an Pocken (Qu: Bb. Wormditt).

VIIIbp **Therese PREUSCHOFF**, (PREUSCHOFFT), * Braunsberg-Neustadt 27.07.1804, ~ Braunsberg 29.07.1804 (P: Franz REHBACH; Elisabeth, Ehefr. v. Bauer Georg ZAGERMANN in Zagern), 1830 Dienstmädchen in Braunsberg, wohnh. 1831-37 in Braunsberg, zuletzt Schloßdamm (Qu: Tb. Braunsberg; Mo-Index; Harmut Preuschoft), + Braunsberg 24.04.1859 Schlossdamm, 55 J. alt, hinterlässt 1 maj. Sohn u. 1 min. Tochter (Qu: Bb. Braunsberg), (T.v. VIIal).
oo Braunsberg 15.11.1830, er 24 J., sie 26 J. alt (Qu: Trb. Braunsberg) **Michael ROßKI**, (ROTHKI), * Braunsberg 29.10.1805, ~ Braunsberg 02.11.1805, 1830 Eigenkätner u. Eigentümer in Braunsberg, Schloßdamm, 1863 Arbeiter, + Braunsberg 12.01.1863 Schloßdamm m. 67 J. an Lungenentzündung, hinterlässt 2 maj. Kinder (Qu: Bb. Braunsberg), (Qu: Tb. Braunsberg), S.v. Hufenwirt **Josef ROßKI** in Pettelkau (+ Pettelkau 21.09.1834 m. 85 J.), (lt. Trb.), oder S.v. Tagelöhner **Anton ROTHKI** u. **Elisabeth WÖLLKI** (lt. Tb. Braunsberg).
Kinder **ROßKI**, geb. Schlossdamm u. get. Braunsberg (Qu: Tb. Braunsberg):
1. **Michael**, * 15.09.1831, ~ 18.09.1831 (P: Tagelöhner u. Eigentümer Anton WICHERT; Magdalena, Ehefr. v. Tagelöhner Martin ROSKI).

2. **Franz**, * 06.02.1835, ~ 08.02.1835 (P: Eigentümer Josef WICHERT; Anna, Ehefr. v. Aufwärter Christoph MILCHREUTER).
3. **Justine Anna**, * 03.01.1837, ~ 08.01.1837 (P: Schneidergeselle Johann PAßKOTO; Dienstmädchen Magdalene WICHERT).

VIIIbq **Jacob PREUSCHOFF**, (PREUSCHOFT, PREUSCHHOFF), * Braunsberg 03.10.1795 Schloßdamm, ~ Braunsberg 06.10.1795 (P: Bauer Johannes GRANDAN; Dorothea, Ehefr. v. Bauer Martin HELMER), 1827 u. 1830 Bauer u. Tagelöhner in Drewsdorf; erw. bis 1846 (Qu: Mo, S.7; Preu, S.77; Vk. Frauenburg; Tb. Braunsberg), + Drewsdorf 20.06.1867 als Altsitzer m. 72 J. durch Selbstentleibung, hinterlässt 1 maj. Sohn (Qu: Preu, S.77; Bb. Frauenburg), <> Frauenburg 24.06.1867, (S.v. VIIan).
oo Drewsdorf Ksp. Frauenburg 30.01.1826, er 30 J., sie 34 J. (lt. Hipler 24 J.) alt (Qu: Vk. Frauenburg; Trb. Frauenburg), **Anna MOUSECK**, (MOSZEK, MOSCHEK, MOCZECK, MURZECK), * err. 1791 (Qu: Preu, S.77; nicht im Tb. Frauenburg), aus Klenau, wohnh. in Drewsdorf, erw. 1855 in Drewsdorf (Qu: Tb. Frauenburg), + Drewsdorf 26.10.1882 m. 92 J. an Altersschwäche (Qu: Bb. Frauenburg), <> Frauenburg 30.10.1882, viell. T.v. Bauer **Josef MOUSECK** in Drewsdorf; oo (1) Bauer **Josef THIEL** in Drewsdorf, * err. 1788, + Drewsdorf 28.08.1825, (1 Sohn aus dieser Ehe).
Kinder **PREUSCHOFF**, geb. Drewsdorf, get. Frauenburg:
1. **Jacob**, * 08.04.1827 (siehe IXcr).
2. **Anna**, * 13.05.1830, ~ 16.05.1830 (Qu: Mo; Tb. Frauenburg) (P: Bauer Johannes PREUSCHHOFF in Betkendorf; Dorothea, Ehefr. v. Schmied Andreas SCHULZ in Frauenburg), (Qu: Vk. Frauenburg), + Drewsdorf 06.08.1831 m. 1 J. 2 M. (Qu: Bb. Frauenburg), (im Bb. steht Dorothea SCHULZ als Mutter).

VIIIbr **Elisabeth PREUSCHOFF**, (PREUSCHOF), * Braunsberg 04.02.1806 (oder err. 1797 nach dem Sterbealter) Schlossdamm, ~ Braunsberg 06.02.1806 (P: Bauer Johann OSTROWSKI in Pettelkau; Gertrud, Ehefr. v. Simon SCHRETTER), wohnh. 1824 in Pettelkau, 1828, 1829 in Braunsberg-Oberthor, 1831-43 in Braunsberg-Neustadt (Qu: Mo, S.7; Tb. Braunsberg), + Braunsberg 10.01.1879 Oberthor, als Witwe m. 82. J. an Altersschwäche, (Alterangabe stimmt nicht) (Qu: Bb. Braunsberg), (T.v. VIIan).
oo Schalmey Nov. 1828, er 24 ½ J., sie 23 J. alt (Qu: Trb. Schalmey) **Anton WITTPAHL**, (WEISPHAL), * Pettelkau, ~ Schalmey 26.05.1804, wohnh. 1829 in Braunsberg, Hohethor als Bürger, Eigentümer u. Tagelöhner, 1831-43 in Braunsberg-Neustadt als Arbeitsmann u. Eigentümer, 1841 in Braunsberg-Neustadt als Ackerbürger, vor 1866 in Braunsberg, Oberthor als Ackerbürger u. Eigentümer (Qu: Tb. Schalmey), + Braunsberg-Neustadt 18.08.1866 m. 62 J. an Cholera, hinterlässt die Ehefr. u. 5 min. (?) Kinder (Qu: Bb. Braunsberg; Index), S.v. Bauer **Michael WITTPAHL** in Pettelkau u. **Anna LANG** aus Gr. Tromp.
Kinder **WITTPAHL**, geb. u. get. Braunsberg (Qu: Tb. Braunsberg):
1. **August**, * 28.03.1829 Hohethor, ~ Braunsberg 30.03.1829 (P: Bauer Josef ARENDT in Pettelkau; Dienstmädchen Anna WITTPAHL, unverh. daselbst).
2. **Ferdinand**, * 08.08.1831 Neustadt, ~ 15.08.1831 (P: Eigentümer Josef BREDSCHNEIDER; Anna, Ehefr. v. Bauer Josef ARENDT in Pettelkau).
3. **Maria Catharina**, * 22.09.1833 Neustadt, ~ 29.09.1833 (P: Hufenwirt Jacob RIEDIGER in Schwillgarben; Regina, T.v. verst. Dämmerwirt Jacob PREISCHOFF).
4. **Elisabeth**, * 15.03.1837 Neustadt, ~ 26.03.1837 (P: Michael SCHWARTZ; Anna, Ehefr. v. Eigentümer Anton WICHERT).
5. **Anton**, * 19.03.1840 Neustadt, ~ 22.03.1840 (P: Ackerbürger Anton RODTKI; Frau Gertrud KROLL), + Braunsberg-Neustadt 23.09.1841 m. 1 ½ J. an Wassersucht (Qu: Bb. Braunsberg).
6. **Rosa**, * 21.08.1843 Neustadt, ~ 23.08.1843 (P: Bauer Josef PREUSCHOF in Langwalde [unklar, wie verwandt]; Catharina, Ehefr. v. Bauer Michael WITTPAHL in Pettelkau).

VIIIbs **Regina PREUSCHOFF**, * Braunsberg 18.03.1813 Schloßdamm, ~ Braunsberg 21.03.1813 (P: Bauer Anton PREUSCHOFF aus Pettelkau; Catharina, Ehefr. v. Michael WITTPAHL), wohnh. 1844-53 in Pettelkau (Qu: Tb. Braunsberg), + Pettelkau 10.03.1857 m. 42 J. (Qu: Bb. Schalmey), (vermutl. kommt eine andere Regina als Ehefrau in Frage, weil das Alter bei der Heirat u. beim Tod nicht mit dem Geburtsdatum übereinstimmt), verwandt mit Josef PREUSCHOFF in Langwalde, (T.v. VIIan).
oo Schalmey 08.11.1844, er 23 J., sie 28 J. (!) alt (Qu: Trb. Schalmey) **Andreas HANTEL**, * Pettelkau 18.11.1821, ~ Schalmey 19.11.1821, Bauer u. Besitzer in Pettelkau (Qu: Tb. Schalmey), + nach 1857, S.v. Schankwirt **Johannes HANTEL** in Pettelkau u. **Catharina MARQUART**.
Kinder **HANTEL**, geb. Pettelkau, get. Schalmey (Qu: Tb. Schalmey):
1. **Euphrosine**, * 23.09.1845, ~ 25.09.1845 (P: Altsitzer Michael WITPAHL in Pettelkau; Bauersfrau Anna HANTEL aus Bormannshof).
2. **Ferdinand**, * 06.02.1848, ~ 09.02.1848 (P: Bauer Josef PREUSCHOFF in Langwalde; Bauerntochter Elisabeth PREUSCHOFF aus Pettelkau).
3. **August**, * 05.09.1850, ~ 09.09.1850 (P: Krügerssohn Johann HANTEL u. Bauerntochter Anna ARENDT, beide aus Pettelkau).
4. **Johann**, * 15.06.1853, ~ 19.06.1853 (P: Bauer Johann PREUSCHOFF in Pettelkau; Bauersfrau Anna PREUSCHOFF in Langwalde), wohnh. 1887 in Pettelkau (Qu: StA. Neukirchhöhe); oo Konradswalde 20.11.1887 **Therese HOLZ** alias **WICHERT**, * Konradswalde 27.09.1869, wohnh. ebd., T.v. unverh. **Mathilde HOLZ**, z.Zt. in Konradswalde.

VIIIbt **Josef LANG**, (LANGE), * Heinrichsdorf, ~ Bludau 02.03.1743, (P: Bauer Johannes MERTEN u. Gertrud, Ehefr. v. Martin PREUSCHOF, beide aus Heinrichsdorf), besaß zunächst ein Eigenkätnergrundstück in Heinrichsdorf, am 26.07.1785 überließ ihm der Zinsbauer Johann MASAU in Heinrichsdorf mit Einwilligung der kgl. Kriegs- u. Domänenkammer von seinem 4 culmische Hufen großen Bauernerbe eine Hufe, worauf der Bauer ein Haus mit Stall u. Scheune errichtete, durch

Kaufvertrag vom 31.12.1806 übertrug er das Grundstück auf seinen Sohn Josef (Qu: Preu, S.81; Vk. Bludau; Tb. Bludau; Hippler 1962, S.389), + Heinrichsdorf 24.08.1807 m. 63 J. an der Ruhr (Qu: Hippler 1962, S.389; Bb. Bludau), (S.v. VIIa-o).
oo Heinrichsdorf Ksp. Bludau 29.10.1769 (Qu: Preu, S.81; Hippler 1962, S.389; Trb. Bludau) **Elisabeth PREUSCHOFF**, (PREISCHOF), * Heinrichsdorf, ~ Bludau 30.10.1748 (Qu: Tb. Bludau), T.v. Bauer **Laurentius PREUSCHOFF** in Heinrichsdorf u. **Regina THIEL** (siehe VIIi).
7 Kinder **LANG**, geb. Heinrichsdorf, get. Bludau (siehe VIIi):

VIIIbu **Gertrud LINGNER**, (LIGNEAU), ~ Bludau 08.02.1748, (P: Bauer Martin SCHRÖTTER u. Anna, Ehefr. v. Bauer Matthäus SCHWARTZ, beide aus Bludau), wohnh. in Bludau, ab 1766 Mitglied der Elendsbruderschaft Bludau, erw. bis 1799 (Qu: Preu, S.60; Mo, S.7b u. 9b; Vk. Bludau; Tb. Bludau; Fecker 1999, S.105), + Bludau 15.09.1830 m. 82 J. an Altersschwäche (Qu: Fecker 1999, S.124; Bb. Bludau), T.v. (VIIap).
oo Bludau 25.11.1765 (Qu: Preu, S.60; Vk. Bludau; Mo-Index; Trb. Bludau) **Jacob PREUSCHOFF**, (PREISCHHOFF, PREUSCHOFT, PREÜSCHHOFF), * Vierzighuben, ~ Bludau 29.03.1735 (siehe VIIl), S.v. Bauer **Georg PREUSCHOFF** in Vierzighuben u. **Anna REDDIG**.
13 Kinder **PREUSCHOFF**, geb. u. get. Bludau (siehe VlIl).

VIIIbv **Anna PREUSCHOFF**, * err. 1770, wohnh. 1792 u. 1799 in Elbing, wohnh. ab 1800 in Elbing, (nicht gesichert, dass sie zwei Ehen geführt hat), (T.v. VIIaq).
oo (1) Elbing 06.09.1792, er 48 J., sie 22 J. alt (Qu: Trb. Elbing), **Georg FRIESE**, * err. 1744, Eigentümer in Elbing.
oo (2) circa 1799 **Josef LECKRAT**, (LECKRATH), * circa 1775, Eigentümer, wohnh. ab 1800 in Elbing, Äußerer Marienburger Damm.
Kinder **LECKRAT** aus der zweiten Ehe, geb. u. get. Elbing (Qu: Tb. Elbing):
1. **Elisabeth**, * 26.02.1800, ~ 04.03.1800, rk. (St. Nicolai) (P: Johannes David SZEFRENDI; Anna FELDKELLER).
2. **Michael**, * 28.08.1802, ~ 05.09.1802, rk. (St. Nicolai), (P u.a. Anna LECKRAT).
3. **Gottfried**, * 21.08.1805, ~ 27.08.1805, rk. (St. Nicolai) (P: Benjamin VONBERGEN; Christina EHM), + Elbing 06.12.1807 an Auszehrung (Qu: Bb. Elbing).
4. **Maria Anna**, ~ 28.09.1806, rk. (St. Nicolai), (P u.a. Anna LECKRAT).
5. **Gottfried**, ~ 07.01.1809, rk. (St. Nicolai) (P: Joh. Franz BERGERMEISTER; Cath. SCHATZKAU).
6. **Maria**, * 19.01.1813, ~ 24.01.1813, rk. (St. Nicolai), (P u.a.: Anna HARWARDT).

VIIIbw **Andreas PREUSCHOFF**, * Tolkemit 29.11.1776, ~ Tolkemit 30.11.1776 (P: Johannes HAHN; Ehefrau Magdalena PREUSCHOFF), 1790 erw. als Schüler des Gymnasiums in Braunsberg, erw. 1794 u. 1795 als studiosus u. als Pate in Tolkemit, Grundbesitzer u. Mälzenbräuer u. Vorsteher in Tolkemit, meist mit "Herr" im Kb. eingetragen, mehrmals erw. 1798-1823 als Zeuge oder Pate in Tolkemit, 1829 wurden ihm für den Brand einer Scheune u. eines Schuppens 30 Rthlr. vergütet (Qu: Preu, S.89; Tb. Tolkemit; Birch-Hirschfeld, ZGAE 27/1942; Vk. Frauenburg; Abl. Marienwerder), + Tolkemit 14.02.1839 an Entkräftung mit 62 J., hinterlässt Witwe Agnes, 1 maj. Sohn aus 1. Ehe, 2 maj. Kinder u. 1 min. Kind aus der 2. Ehe (Qu: Preu, S.89; Bb. Tolkemit), (S.v. VIIaq).
oo (1) Frauenburg bzw. in Tolkemit 13.10.1800, er 24 J., sie 21 J. alt (Qu: Vk. Frauenburg; Trb. Frauenburg) **Catharina NEUMANN**, * err. 1779 (Qu: nicht im Tb. Frauenburg), aus Frauenburg, wohnh. in Tolkemit, + Tolkemit 05.09.1807 m. 28 J. an der Ruhr (wie viele andere) (Qu: Bb. Tolkemit), T.v. Müller **Josef NEUMANN** in Frauenburg.
oo (2) circa 1808 **Agnes DAPKEWITZ**, (**DAPKÖWITSCH**, DAPKEWICZ, ODKIEWITZ), * 19.04.1780 (Qu: Preu, S.89), wohnh. 1808-25 in Tolkemit, erw. bis 1847, + Tolkemit 09.09.1856 m. 76 J. an Altersschwäche, hinterlässt 2 maj. Kinder (Qu: Bb. Tolkemit), T.v. **Casimir DAPKEWITZ** u. **Gertrude VARNER**.
Kinder **PREUSCHOFF** aus der ersten Ehe, geb. u. get. Tolkemit (Qu: Tb. Tolkemit):
1. **Catharina**, * 07.11.1801, ~ 08.11.1801 (P: Stud. Johannes PREUSCHOFF), + Tolkemit 01.12.1802 m. 1 J. 23 Tg. an Epilepsie (Qu: Bb. Tolkemit).
2. **CARL Anton**, * 13.06.1803 (siehe IXcs).
3. **Johanna Maria**, * Aug. 1805 (Qu: Bb. Tolkemit), + Tolkemit 01.01.1806 m. 4 M. 23 Tg. an Epilepsie (Qu: Bb. Tolkemit).
4. **Anna Dorothea**, * 02.07.1807, ~ 05.07.1807 (P: Auditeur Sylvester GRAW; Catharina, Ehefr. v. Martin KOHN aus Tolkemit), + Tolkemit 25.03.1808 an Epilepsie (Qu: Bb. Tolkemit).

Kinder **PREUSCHOFF** aus der zweiten Ehe, geb. u. get. Tolkemit (Qu: Tb. Tolkemit):
5. **Andreas Bernhard CLEMENS**, * 25.11.1808, ~ 28.11.1808 (P: Senator civitatis Josef KOLBERG; Rosa, Tochter v. verst. DAPKEWITZ), + Tolkemit 23.02.1813 m. 4 ¼ J. an Stickhusten (Qu: Bb. Tolkemit).
6. **Amilia Franziska**, * 10.10.1810, ~ 15.10.1810 (P: Kämmerer Anton PASTERNACK; Regina, Ehefr. v. Franz KOLLBERG aus Tolkemit), + Tolkemit 16.05.1811 m. 7 M. 10 Tg. an Brustfieber (Qu: Bb. Tolkemit).
7. **Gustav Hermann Josef**, * 29.03.1812, ~ 02.04.1812 (P: Bürger Anton KOLBERG; Dorothea, Ehefr. v. Kämmerer Anton PASTERNACK), + Tolkemit 14.02.1813 m. 11 M. 18 Tg. an Bräune u. Nervenfieber (Qu: Bb. Tolkemit).
8. **MAXIMILIAN THEODOR Andreas**, * 21.12.1813 (siehe IXct).
9. **Andreas**, * 25.09.1815, komm. 1829, ledig.
10. **Ludwig Franz**, * err. 1816, + Tolkemit 11.10.1816 m. 3 W. (oder 31 W.) an Abzehrung (Qu: Bb. Tolkemit).
11. **MARIA Agnes**, * 22.10.1817 (P: Bürger u. Magister Franz KOLBERG; Johanna, Ehefr. v. Senator Josef KOLBERG, beide aus Tolkemit), + Tolkemit 25.11.1824 m. 7 J. an Halsentzündung (Qu: Bb. Tolkemit).
12. **EDMUND Franz**, * 16.11.1818 (siehe IXcu).
13. **FERDINAND Johann**, * err. 1821 (Qu: Preu, S.89; Bb. Tolkemit; Federau 1990), komm. 1833, 1841 Abitur in Braunsberg, dann Student der Theologie, + Tolkemit 22.09.1843 m. 23 J. am Schlagfluss (Qu: Bb. Tolkemit).
14. **Johann**, * 19.04.1822, ~ 24.04.1822 (P: Bürger Josef KOLBERG; Regina, Ehefr. v. Franz KOLBERG), + Tolkemit 26.11.1824 m. 2 J. an Halsentzündung (Qu: Bb. Tolkemit).

15. **Hubert**, * 16.10.1825, ~ 20.10.1825, erw. 1839, Zimmergeselle in Tolkemit (Qu: Preu, S.89).

VIIIbx **ANDREAS Johann PREUSCHOFF**, * Elbing, Brunnengaß, ~ Elbing 17.11.1785, rk. (St. Nicolai), 1817 Eigentümer u. Ackerwirt in Elbing, wohnh. 1820-37 in Elbing, 1820 Krumme Gasse, 1829 u. 1848 Sonnenstr. 14 (Qu: Tb. Elbing; Mauter, APGK 32/2002, S.318; Tb. Bludau; Adreßbuch Elbing 1848), + vor 1848, (S.v. VIIar).
oo Alt Münsterberg Ksp. Bludau 19.11.1817, er 32 J., sie 24 J. alt (Qu: Preu, S.83; Vk. Bludau; Trb. Bludau), **Catharina LETTAU**, * Hütte 17.11.1793, ~ Neukirchhöhe 18.11.1793, aus Alt Münsterberg, erw. 1845 in Elbing, Sonnenstr. 14 als Ackerbürger-Witwe, wohnh. 1847 u. 1848 ebd. als Witwe (Qu: Adreßbuch Elbing 1848; Tb. Neukirchhöhe über Casp), + Elbing 14.01.1851 m. 70/71 J. an Schwindsucht, hinterlässt 5 Kinder (Qu: Bb. Elbing), T.v. Einlieger **Franz LETTAU** in Hütte u. **Magdalena WILKI** in Hütte.
Kinder **PREUSCHOFF**, geb. u. get. Elbing:
1. **Luitpold**, * err. 1815 (Qu: ?), lebt 1851.
2. **Helena/Magdalena**, * 24.05.1820 (siehe IXcv).
3. **Martha**, * err. 1824 (Qu: Bb. Elbing), lebt 1824.
4. **Andreas Johannes**, * 24.10.1825 (siehe IXcw).
5. **Maria**, * 14.10.1829 (siehe IXcx).
6. **Franz**, * 03.03.1832 (Qu: Tb. Elbing), ~ 10.03.1832, rk. (St. Nicolai), nicht erw. 1851.
7. **Josef PREUSCHOFF**, * 21.01.1837, ~ Elbing 25.01.1837, rk. (St. Nicolai) (P: Ferdinand KOLLBERG; Hebamme Marie BECKER), wohnh. viell. 1890 in Elbing, Kl. Wunderberg 14 als Arbeiter (Qu: Tb. Elbing; Adreßbuch Elbing 1890).

VIIIby **Elisabeth PREUSCHOFF**, * Haselau, ~ Neukirchhöhe 31.03.1775 (P: Bierbrauer Josef REIMER u. Anna, T.v. Schulze Andreas EHTH, beide in Hütte), wohnh. 1795-1816 in Haselau (Qu: Tb. Neukirchhöhe), + Haselau 01.04.1819 m. 45 J. an Auszehrung (Qu: Bb. Neukirchhöhe), (im Tb. 1801 ist Peter PREUSCHOFF der Vater, was wohl ein Fehler ist), (T.v. VIIat).
oo Haselau Ksp. Neukirchhöhe 28.10.1794, er 24 J., sie 26 J. alt (Qu: Trb. Neukirchhöhe), **Andreas KUNTZ**, (KUNZ, KUNST), * Haselau, ~ Neukirchhöhe 27.06.1770 nicht rk. (Qu: Tb. Neukirchhöhe), Knecht in Haselau u. dann Eigenkätner ebd., + nach 1818, S.v. Brauer **Peter KUNTZ** in Maibaum u. ab 1769 in Haselau u. **Regina SCHIECK** verw. BINDING.
Kinder **KUNTZ**, geb. Haselau, get. Neukirchhöhe (Qu: Tb. Neukirchhöhe):
1. **Catharina**, * 09.02.1795, ~ 10.02.1795 (P: Famulus Michael in Haselau, S.v.Peter HARVART in Bludau; Dorothea, Ehefr. v. Johannes DIGNER in Taubenhof); oo Neukirchhöhe bzw. Haselau 23.11.1818, er 29 J., sie 24 J. alt, Einlieger **Johann KRAUS** zu Haselau, * err. 1789, S.v. Bauer **Michael KRAUS** in Haselau, nicht rk.
2. **Johannes**, * 28.08.1797, ~ 30.08.1797 (P: Famulus Andreas, S.v. verst. Gärtner Peter DIGNER, u. Magdalena, T.v. Bauer Michael LINDNER, beide in Haselau), Eigenkäthner in Haselau, + Haselau 19.03.1865 als Witwer m. 68 J. an Altersschwäche (Qu: Bb. Neukirchhöhe), <> Neukirchhöhe 22.03.1865; oo Haselau 07.01.1823 **Anna STAGNETH**, * Haselau17.08.1789, T.v. Bauer **Johannes STAGNETH** in Haselau u. **Gertrud SCHWALKE** (SCHWOLKE) (Qu: Trb. Neukirchhöhe über Casp).
3. **Jacob**, * 22.08.1799, ~ 24.08.1799 (P: Johannes DIGNER in Taubenhof; Catharina, Ehefr. v. Bauer Georg LANG in Bludau), + Haselau 01.06.1819 an Epilepsie.
4. **Anna**, * 04.12.1801, ~ 06.12.1801 (P: Gärtner Anton PREUSCHOFF u. Catharina, Ehefr. v. Bauer Michael KRAUS, beide in Haselau); oo Haselau 29.02.1824 **Josef EHLERT**,* Neukirchhöhe 10.01.1801, S.v. Einlieger **Anton EHLERT** in Heinrichsdorf u. **Barbara SCHMIDT** (Qu: Trb. Neukirchhöhe über Casp).
5. **Michael**, * 10.09.1804, ~ 12.09.1804 (P: Johannes DIGNER in Tolkemit; Elisabeth, T.v. Bierbrauer Peter KUNS in Haselau), + Haselau 06.10.1811 m. 8 J. an Halsbrand (Qu: Bb. Neukirchhöhe).
6. **Peter**, * 02.02.1806, ~ 05.02.1806 (P: Großvater Jacob PREUSCHOFF u. Catharina, T.v. verst. Andreas RECKBROD, beide in Haselau), wohnh. zuletzt in Haselau, + Haselau 01.01.1880 als Witwer m. 74 J. an Altersschwäche (Qu: StA. Neukirchhöhe; Bb. Neukirchhöhe), <> Neukirchhöhe 05.01.1880; oo Haselau 13.02.1831 **Anna LIEDKI**, * Haselau 06.01.1809, T.v. Eigenkäthner **Anton LIEDKI** in Haselau u. **Anna MARQUARD** (Qu: Trb. Neukirchhöhe über Casp).
7. **Elisabeth**, * 22.10.1810, ~ 24.10.1810 (P: Johannes, S.v. Bauer Michael LINDNER, u. Anna, T.v. Bauer Johannes STANGNETH, beide in Haselau); oo 27.09.1833 **Johannes IFFLAENDER**, * Teckenort 15.04.1809, S.v. Einlieger **Johannes IFFLAENDER** in Teckenort u. Rückenau u. **Catharina KENNER** (Qu: Trb. Neukirchhöhe über Casp).
8. **Regina**, * 17.04.1813, ~ 18.04.1813 (P: Bauer Michael IFFLENDER u. Magdalena RECKBRODT, beide in Haselau).
9. **Florentina**, * 13.04.1816, ~ 14.04.1816 (P: Schulze Peter HOHMANN u. Elisabeth, Ehefr. v. Bauer Johannes LINDNER, beide in Haselau), + Haselau 17.02.1818 m. 2 J. an Epilepsie (Qu: Bb. Neukirchhöhe über Casp).

VIIIbz **Jacob PREUSCHOFF**, (PREISCHOF, PREÜSCHOFFT), * Haselau ~ Neukirchhöhe 18.11.1777 (P: Bauer Anton SCHIECK in Hütte; Anna, T.v. Georg WILKI aus Neukirchhöhe), (Qu Preu, S.66; Vk. Bludau; Tb. Neukirchhöhe über Casp), wohnh. 1800 in Haselau als Eigentümer u.. Schneider, wohnh. 1803-07 in Karschau, Lehrer u. Schulleiter ebd., + Karschau 26.04.1808 m. 30 J. an Entzündungsfieber (Qu: Bb. Bludau), (S.v. VIIat).
oo Haselau Nov. 1799, er 21 J., sie 33 J. alt (Qu: Trb. Neukirchhöhe) **Magdalena DARRA**, * Klakendorf, ~ Neukirchhöhe 30.01.1776 (Qu: Preu, S.66; Vk. Bludau; Tb. Neukirchhöhe über Casp), wohnh. 1803-10 in Karschau, + nach 1819, T.v. Einlieger **Michael DARRA** in Neukirchhöhe u. Klakendorf u. **Magdalena PALM**; oo (2) Haselau 17.07.1810, er als Witwer 40 J., sie als Witwe 34 J. alt (Qu: Trb. Neukirchhöhe), Eigenkätner **Peter NEUMANN** in Haselau, * err. 1769, + Haselau 24.01.1819 m. 52 J. (Qu: Bb. Neukirchhöhe); oo (3) Haselau 04.10.1819 Eigenkäthner **Josef LIEDKI**, * Haselau 02.04.1788, S.v. Bauer **Johannes LIEDKI**. in Haselau u. **Rosa GEHRMANN** (Qu: Trb. Neukirchhöhe über Casp).
Kinder **PREUSCHOFF**, geb. 2. bis 5. in Karschau, get. Bludau (Qu: Preu, S.66; Vk. Bludau; Tb. Bludau):
1. **Anna**, * Haselau 03.02.1800, ~ Neukirchhöhe 05.02.1800 (P: Famulus Johannes, S.v. Bauer Michael LINDNER in Haselau; Anna, Ehefr. v. Soldat Adalbert SCHMIDT in Taubenhof, Schw. d. Mutter), (Qu: Tb. Neukirchhöhe; Mo-

Index), + Haselau 25.09.1811 m. 11 J. an Durchfall (Qu: Bb. Neukirchhöhe).

2. **Michael**, * 11.09.1802 (P: Johannes, S.v. libertinus Martin EHLERT; Elisabeth, T.v. Schulze Michael SCHRÖTER, beide aus Karschau), + Karschau 02.05.1803 m. ½ J. an Epilepsie (Qu: Bb. Bludau).
3. **Johannes**, * 11.09.1802 Zwilling (P: Libertinus Martin EICHOLTZ u. Magdalena, Ehefr. v. Martin SCH..., beide aus Karschau), + Karschau 10.03.1803 m. ½ J. an einer Geschwulst (Qu: Bb. Bludau).
4. **Magdalena**, * 16.06.1804 (siehe IXcy).
5. **Franz**, * 10.05.1807 (P: Franz, S.v. libertinus Johannes OSTROWSKI, u. Anna, T.v. libertinus Johannes HOMANN), + Haselau 21.09.1811 m. 5 J. an Masern (Qu: Bb. Neukirchhöhe).

VIIIca **Anton PREUSCHOFF**, (PREÜSCHOFFT), * Haselau, ~ Neukirchhöhe 25.05.1780 (P: Martin, S.v. Jacob PREUSCHOFFT in Münsterberg; Gertrud, Ehefr. v. Jacob PREUSCHOFFT in Bludau [unklar, wie verwandt]), 1800-1812 Gärtner u. Bauer in Haselau, 1807 Einhübner ebd. (Qu: Tb. Neukirchhöhe; Mo-Index), + Haselau 11.02.1813 m. 38 J. (?) an Nervenfieber (Qu: Bb. Bludau), (S.v. VIIat).

oo (1) Haselau Nov. 1799, er 19 J., sie 20 J. alt (Qu: Trb. Neukirchhöhe), **Magdalena LINGNER**, (LINDNER), * Haselau, ~ Neukirchhöhe 26.06.1779, wohnh. 1803 in Haselau (Qu: Tb. Neukirchhöhe), + Haselau 28.08.1808 m. 29 J. an Auszehrung, hinterlässt den Ehemann u. 2 min. Kinder (Qu: Bb. Neukirchhöhe), T.v. Bauer **Michael LINGNER** zu Haselau u. **Magdalena HARVARDT** aus Neukirchhöhe).

o-o circa 1808 (Qu: Tb. Neukirchhöhe) **Regina GANDE**, (GAUDE), * circa 1775, aus Stellinen b. Trunz, T.v. **Franz GAUDE** (GANDE) in Stellinen; oo Neukirchhöhe 28.01.1811 Witwer u. Eigenkäthner **Franz LIEDKE** in Neukirchhöhe..

oo (2) Haselau 04.06.1810, beide 31 J. alt (Qu: Trb. Neukirchhöhe), **Cecilie WOBB**, (WOBBE), * Karschau, ~ Bludau 08.08.1779 (Qu: Tb. Neukirchhöhe über Casp), wohnh. 1813 in Haselau, + nach 1819, T.v. Bauer **Andreas WOBB** in Karschau u. **Anna PREUSCHOFF** (siehe Klak-A:IIIc), oo (2) Haselau 08.11.1813 Gärtner **Johannes SCHMOLSKY**, * Neukirchhöhe 20.04.1782, S.v. Gärtner **Josef SCHMOLSKY** in Neukirchhöhe) u. **Elisabeth WOOSMANN**.

Kinder **PREUSCHOFF** aus der ersten Ehe, geb. Haselau, get. Neukirchhöhe (Qu: Tb. Neukirchhöhe):

1. **NN** (männl.), * 30.07.1800, + Haselau 31.07.1800 (Qu: Bb. Neukirchhöhe).
2. **Elisabeth**, * 12.09.1801, ~ 14.09.1801 (P: Famulus Peter, S.v. Bauer Michael LINDNER in Haselau; Dorothea, Ehefr. v. Johannes DIGNER), + Haselau 03.10.1803 m. 2 J. 1 M. an Pocken (Qu: Bb. Neukirchhöhe).
3. **Johannes**, * 02.03.1804, ~ 04.03.1804 (P: Famulus Andreas RECKBROD u. Anna, Ehefr. v. Bauer Michael LINDNER, beide in Haselau), + Haselau 02.04.1824 m. 20 J. an Auszehrung, hinterlässt den Stiefvater (Qu: Bb. Neukirchhöhe).
4. **Anton**, * 19.08.1806, ~ 25.08.1806 (P: Johannes DIGNER; Christina, Ehefr. v. Bierbrauer Michael HAACK in Haselau), + Haselau an Pocken (Qu: Bb. Neukirchhöhe über Casp).

Außerehel. Kind:

5. **Andreas PREUSCHOFF**, * Haselau 10.11.1809 außerehel., ~ Neukirchhöhe 12.11.1809 (P: Johannes SCHWOLKI u. Catharina, Ehefr. v. Bauer Michael KRAUS, beide in Haselau), (Qu: Tb. Neukirchhöhe), + Haselau 11.04.1813 an Bräune m. 3 ½ J (Qu: Bb. Neukirchhöhe).

Kind aus der zweiten Ehe:

6. **Josef PREUSCHOFF**, * Haselau 14.01.1812, ~ Neukirchhöhe 16.01.1812 (P: Libertinus Josef EHLERT in Kreuzdorf; Magdalena, Ehefr. v. Bauer Johannes PREUSCHOFF in Alt Münsterberg), (Qu: Tb. Neukirchhöhe), + Haselau 11.04.1819 m. 7 J. 14 W. an einer Geschwulst (Qu: Bb. Neukirchhöhe), <> Neukirchhöhe.

VIIIcb **Magdalena** (Helena) **PREUSCHOFF**, * Vierzighuben 04.07.1784, ~ Bludau (P: Bauer Peter JESCHKI; Catharina RAUTENBERG, beide aus Vierzighuben), wohnh. 1807 in Neukirchhöhe (Qu: Mo, S.1; Preu, S.56; Vk. Bludau; Tb. Bludau), + Neukirchhöhe 10.05.1810 m. 27 J. an Husten (Qu: Bb. Neukirchhöhe), (T.v. VIIau).

oo Neukirchhöhe 04.07.1806, er 30 J., sie 22 J. alt (Qu: Trb. Neukirchhöhe) **Andreas LIEDTKE**, * Neukirchhöhe, ~ ebd. 01.12.1776 (Qu: Tb. Neukirchhöhe), 1806 Gärtner bzw. Halbhübner in Neukirchhöhe, + Neukirchhöhe 07.03.1823 m. 45 J. (Qu: Bb. Neukirchhöhe), S.v. Gärtner **Andreas LIEDTKE**, oo (2) Neukirchhöhe 26.11.1810 **Apollonia IFFLENDER**, * Hütte 12.10.1789, ~ Neukirchhöhe 13.10.1789, T.v. Gärtner **Michael IFFLENDER** in Hütte.

Kind:

1. **Franz LIEDTKE**, * Neukirchhöhe 06.09.1807, ~ ebd. 07.09.1807 (P: Bauer Josef SCHRÖTER u. Anna, Ehefr. v. Gärtner Simon WILKE in Neukirchhöhe) (Qu: Tb. Neukirchhöhe), + Neukirchhöhe 14.09.1807 m. 8 Tg. an Durchfall (Qu: Bb. Neukirchhöhe).

VIIIcc **Catharina PREUSCHOFF**, * Vierzighuben 28.01.1786, ~ Bludau (P: Schulze Johannes KLAAFKI; Anna, Ehefr. v. Georg PREUSCHOFF, beide aus Vierzighuben), erw. 1810 in Vierzighuben, übernahm 1821 als Witwe den Hof für eine Taxe von 879 Rtl. 29 Gr. 8 Pf., der Hof war 3 ½ culm. Hufen groß, mit bescheidenem Kleider- u. Wäschebstand, Mobiliar u. Wirtschaftsgerät, übergab den Hof aber schon am 16.06.1824 ihrem Bruder Anton PREUSCHOFF, der am 22.11.1824 ihre Stieftochter Elisabeth LANG heiratete, (+ Schwillgarben 25.08.1827 Catharina NN m. 38 J., Ehefr. v. Sigmund Michael LANG), (Qu: Mo, S.1; Preu, S.56; Vk. Bludau; Tb. Bludau; Hippler 1962, S.377), (T.v. VIIau).

oo Bludau bzw. Gr. Rautenberg 15.02.1813, er als Witwer 46 J., sie 27 J. alt (Qu: Preu, S.56 u. 74; Vk. Bludau; Trb. Bludau; nicht im Trb. Gr. Rautenberg) **Michael d. Jüngere LANG**, (LANGE), * Gr. Rautenberg, ~ Gr. Rautenberg 19.04.1767, Bauer in Gr. Rautenberg, erhielt das Erbe bald nach dem Tod seiner Mutter mit Wohnhaus, Scheune, 2 Schoppen, ein kl. Torschoppen, 1 Wagenschauer im Wert von 311 Rtl. 30 Gr.; seinen 4 Schwestern sollte der freie Verlobung u. Hochzeit gewähren plus 1 Kuh oder 10 Rtl. 30 Gr., 1 Kasten mit Schloß u. Bändern sowie eine Wäscheausstattung (Qu: Hippler 1962, S.376; Tb. Gr. Rautenberg), + Gr. Rautenberg 17.02.1821 m. 56 J. an Auszehrung (Qu: Preu, S.56; Bb. Gr. Rautenberg), S.v. Bauer **Michael LANG** in Gr. Rautenberg u. **Elisabeth MARQUARDT**; oo (1) Gr. Rautenberg 19.11.1798, er 30 J., sie 20 J. alt (Qu: Preu, S.56; Trb. Gr. Rautenberg), **Magdalena WERNER**, * Gr. Rautenberg 04.11.1778, + Gr. Rautenberg 07.11.1812 m. 34 J. (Qu: Hippler 1962, S.376; Bb. Gr. Rautenberg), 4 Kinder, T.v. Bauer **Peter WERNER** in Gr. Rautenberg u. **Dorothea SCHULZ**.

Kind:
1. **Dorothea LANG**, ˜ Gr. Rautenberg 10.10.1814 (siehe IXcz).

VIIIcd **Anton PREUSCHOFF**, * Vierzighuben, ~ Bludau 25.09.1795 (P: Bauer Johannes PREUSCHOFF aus Alt Münsterberg; Dorothea, Ehefr. v. Bauer F... ROHMANN in Vierzighuben), 1825-30 Bauer in Gr. Rautenberg, übernahm 1824 den Hof seiner Schwester Catharina, deren Stieftochter er heiratete (Qu: Preu, S.56; Mo, S.1; Tb. Bludau; Vk. Bludau), + Gr. Rautenberg 17.09.1840 m. 45 J. an Schlaganfall (Qu: Preu, S.56; Hippler 1962, S.378; Bb. Gr. Rautenberg), (S.v. VIIau).
oo Gr. Rautenberg 22.11.1824, er 29 J., sie 19 J. alt (Qu: Preu, S.56; Vk. Bludau; Trb. Gr. Rautenberg), **Elisabeth LANG**, * Gr. Rautenberg, ~ Gr. Rautenberg 27.11.1805 (Qu: Tb. Gr. Rautenberg; Hippler 1962, S.378), wohnh. in Gr. Rautenberg, erwarb 1840 als Witwe das Grundstück ihres Ehemannes für 954 Rtl. 28 Gr. 4 Pf, + 1848, T.v. Bauer **Michael d. Jüngere LANG** in Gr. Rau-tenberg u. **Magdalena WERNER** (Qu: Hippler 1962, S.378), oo (2) Gr. Rautenberg 23.11.1840 **Anton SCHULZ** in Schöndamerau, * err. 1813, S.v. **Georg SCHULZ**, (oo [2] **Elisabeth BRAUN**).
Kinder **PREUSCHOFF**, geb. u. get. Gr. Rautenberg:
1. **Dorothea**, * 24.08.1825 (siehe IXda).
2. **Andreas**, * 02.10.1830 (Qu: Preu, S.56; Tb. Gr. Rautenberg), ~ 05.10.1830 (P: Bauer Michael PETER in Bludau; Gertrud, Ehefr. v. libertinus Andreas SCHULZ in Schafsberg).

VIIIce **Franz PREUSCHOFF**, (PREUSCHOF), * Vierzighuben 12.02.1802,~ Bludau (P: Bauer Johannes KOLLBERG in Vierzighuben; Magdalena, Ehefr. v. Bauer Johannes PREUSCHOFF in Alt Münsterberg) 1820 u. 1823 famulus in Vierzighuben, 1824-37 u. viell. 1839 Bauer u. Hufenwirt auf dem Erbhof in Vierzighuben, erw. bis 1846 (Qu: Preu, S.56; Merten 1960, S.102; Mo, S.1; Vk. Bludau; Tb. Bludau), + vor 1851, (S.v. VIIau).
oo Vierzighuben Ksp. Bludau 10.11.1823, er 21 J., sie 24 J. alt (Qu: Preu, S.56; Merten 1960, S.102; Vk. Bludau; Mo-Index; Trb. Bludau), **Catharina EHLERT**, * Schönfließ 05.11.1799, wohnh. 1824-37 in Vierzighuben, erw. bis 1846, + 1846-1859, T.v. Bauer u. Gastwirt **Peter EHLERT** in Schönfließ u. **Anna SCHWARZ**.
Kinder **PREUSCHOFF**, geb. Vierzighuben, get. Bludau:
1. **Elisabeth**, * 22.10.1824 (siehe IXdb).
2. **Therese**, * 24.04.1826 (siehe IXdc).
3. **Franz**, * 26.10.1828 (siehe IXdd).
4. **Andreas**, * 05.09.1831 (siehe IXde).
5. **Anton**, * 06.03.1835 (siehe IXdf).
6. **Johannes**, * 30.07.1837, ~ 01.08.1837 (P: Bierbrauer Peter EHLERT in Schönfließ; Dorothea, Ehefr. v. Knecht Andreas PREUSCHOF in Bludau), viell. 1856 Knecht u. Pate im Kr. Pr. Holland (Qu: Preu, S.57, Mo, S.6a; Tb. Bludau).

VIIIcf **Anna PREUSCHOFF**, * Alt Münsterberg 08.12.1788, ~ Bludau (P: Bauer Josef GROß aus Alt Münsterberg; Magdalena, T.v. Schulze Rochus GRUNENBERG in Bludau), (Qu: Preu, S.58; Mo, S.9b u. 2; Vk. Bludau; Tb. Bludau), + Vierzighuben 22.05.1828 m. 39 J. an Auszehrung (Qu: Preu, S.58; Bb. Bludau), (T.v. VIIav).
oo Vierzighuben Ksp. Bludau 21.11.1809, er 33 J., sie 20 J. alt (Qu: Preu, S.58; Vk. Bludau; Mo-Index; Trb. Bludau), **Melchior GESCHKI**, (GESCHKE), * Vierzighuben 05.01.1776, ~ Bludau 05.01.1776 (P: Bauer Johannes THIEL; Magdalena PREUSCHOFF, Ehefr. v. **Franz GESCHKI**, beide aus Vierzighuben), später Bauer in Vierzighuben (Qu: Mo, S.2; Tb. Bludau), + Vierzighuben 28.11.1846 m. 63 J. (falsche Altersangabe) (Qu: Preu, S.58; Bb. Bludau), S.v. Bauer **Peter GESCHKI** in Vierzighuben u. **Gertrud SCHRÖTER** (siehe VIh).
Kinder **GESCHKI**, geb. Vierzighuben, get. Bludau (Qu: Preu, S.58; Mo, S.2; Tb. Bludau):
1. **Catharina**, * 09.09.1810 (P: Bauer Franz HERDER in Konradswalde u. Elisabeth, Ehefr. v. Bauer Josef PREUSCHOFF, beide in Bludau).
2. **Andreas**, * 18.11.1813 (P: Pächter Nicolaus EHLERT in Cradig Rothhof; Catharina, Ehefr. v. Bauer Benedikt LANG in Bludau).

VIIIcg **Magdalena PREUSCHOFF**, * Alt Münsterberg 08.12.1790 (P: Andras PREUSCHOFF aus Vierzighuben; Magdalena, Ehefr. v. Bauer Mathias REGENBRECHT aus Alt Münsterberg), wohnh. 1815-22 in Alt Münsterberg (Qu: Preu, S.58; Mo, S.9b u. S.10a; Vk. Bludau; Tb. Bludau), + Alt Münsterberg 25.06.1823 m. 33 J. an Auszehrung (Qu: Preu, S.58; Mo, S.9b; Fecker 1999, S.124), (T.v. VIIav).
oo Alt Münsterberg Ksp. Bludau 08.11.1813, beide 23 J. alt (Qu: Preu, S.58; Vk. Bludau; Mo-Index; Trb. Bludau), **Josef PODLECH**, * Parlack 18.03.1790, ~ Gr. Rautenberg 19.03.1790, Freimann in Alt Münsterberg (Qu: Mo, S.10a; Tb. Gr. Rautenberg), + Alt Münsterberg 1861, S.v. Bauer **Matthäus/Mathias PODLECH** in Parlack u. **Elisabeth KUHN** (Qu: Fecker 1999); oo (2) Vierzighuben 12.01.1824 **Elisabeth REQUART** m. 26 J., T.v. Bauer **Peter REQUART** aus Bludau.
Kinder **PODLECH**, geb. Alt Münsterberg, get. Bludau (Qu: Preu, S.58; Mo, S.10a; Tb. Bludau):
1. **Josef**, * 11.01.1815 (siehe IXdg).
2. **Franz**, * 28.03.1817 (siehe IXdh).
3. **Elisabeth**, * 27.04.1819, ~ 29.04.1819 (P: Bauer Johannes PODLECH in Tiedmannsdorf; Anna, Ehefr. v. Bauer Melchior JESCHKI in Vierzighuben).
4. **Johannes**, * 04.03.1821, ~ 05.03.1821 (P: Bauer Johannes PREUSCHOFF in Alt Münsterberg; Dorothea, Ehefr. v. Bauer Michael HASSELBERG in Tiedmannsdorf), 1874 Hufenwirt u. Pate in Alt Münsterberg.
5. **Magdalena**, * 20.03.1822 (siehe IXdi).

VIIIch **Anton PREUSCHOFF**, sen., * Alt Münsterberg 14.04.1793, ~ Bludau (P: Bauer Johannes KOLBERG aus Vierzighuben; Regina, Ehefr. v. Bauer Anton KLAAFKI), 1815-39 Bauer auf dem Erbhof in Bludau, Eigentümer, Altsitzer, ab 1815 Mitglied der Elendsbruderschaft in Bludau, Kirchenvorsteher, erw. bis 1865 (Qu: Preu, S.58; Mo, S.9b; Vk. Bludau; Tb. Bludau; Fecker 1999, S.106), + Bludau 1876 als Kirchenvorsteher u. Altsitzer (Qu: Preu, S.58; Vk. Bludau; Fecker 1999, S.127), (S.v. VIIav).

oo Bludau 22.11.1814, er 21 J., sie 17 J. alt (Qu: Preu, S.58; Vk. Bludau; Trb. Bludau), **Dorothea SCHRÖTER**, * Bludau 11.08.1798 (siehe VIIIbj).
Kinder: 10 Kinder **PREUSCHOFF** (siehe VIIIbj).

VIIIci **Elisabeth PREUSCHOFF**, * Alt Münsterberg 14.12.1800, ~ Bludau (P: Bauer Johann PREUSCHOFF in Vierzighuben; Catharina, Ehefr. v. Bauer Andreas PREUSCHOFF, beide in Vierzighuben), wohnh. 1821-43 in Alt Münsterberg, erw. bis 1860 (Qu: Preu, S.58; Mo, S.9a; Vk. Bludau; Tb. Bludau), + Alt Münsterberg 1879 (Qu: Fecker 1999, S.127), (T.v. VIIav).
oo (1) Alt Münsterberg Ksp. Bludau 25.10.1819, er 26 J., sie 20 J. alt (Qu: Preu, S.58; Vk. Bludau; Trb. Bludau), **Johannes SCHWALKI**, * Alt Münsterberg 13.03.1793, ~ Bludau (P: Bauer Laurentius ZETT; Magdalena, ... v. Bauer Josef GROß aus Alt Münsterberg), selbst Bauer in Alt Münsterberg (Qu: Tb. Bludau), + Alt Münsterberg 16.02.1829 m. 35 J. an Lungenentzündung (Qu: Bb. Bludau; Fecker 1999, S.124), S.v. Bauer **Jacob SCHWALKI** in Alt Münsterberg u. **Gertrud QUANT**.
oo (2) Bludau 17.11.1829 (Qu: Vk. Bludau) **Franz REGENBRECHT**, * Alt Münsterberg, ~ Bludau 28.09.1799 (Qu: Tb. Bludau), Bauer in Alt Münsterberg, 1856 u. 1860 Schulze, + Alt Münsterberg 1879 (Qu: Fecker 1999, S.127), S.v. Schulze **Anton REGENBRECHT** u. **Magdalena HOHMANN**.
Kinder **SCHWALKI** aus der ersten Ehe, geb. Alt Münsterberg, get. Bludau(Qu: Preu, S.58; Tb. Bludau):
1. **Elisabeth**, * 08.04.1821, ~ 09.04.1821 (P: Knecht Anton SCHWALKI u. Magdalena, Ehefr. v. libertinus Philipp PODLECH, beide in Alt Münsterberg).
2. **Anna**, * 20.06.1823, ~ 22.06.1823 (P: Bauer Anton PREUSCHOFF aus Bludau; Anna, Ehefr. v. Bauer Melchior GESCHKI in Vierzighuben).
3. **Helene**, * 21.03.1826, ~ 23.03.1826 (P: Einw. Josef GROß u. Elisabeth, Ehefr. v. Bauer Michael PETER, beide in Bludau).
4. **Franz**, * 02.02.1828, ~ 05.02.1828 (P: Bauer Martin DOERING u. Anna, Ehefr. v. Anton SCHWALKI, beide in Alt Münsterberg), 1880 Hufenwirt in Alt Münsterberg u. Pate in Karschau (Qu: nicht Preu, S.58).

Kinder **REGENBRECHT** aus der zweiten Ehe, geb. Alt Münsterberg, get. Bludau (Qu: Tb. Bludau):
5. **Rosa**, * 08.04.1832, ~ 09.04.1832 (P: Schulze u. Bauer Anton REGENBRECHT u. Bauersfrau u. Witwe Magdalena PREUSCHOFF, beide in Alt Münsterberg).
6. **Therese**, * 09.10.1834, ~ 12.10.1834 (P: Libertinus Joh. WOBB in Karschau; Bauer Anton PREUSCHOFF in Bludau), + 25.12.1921 (Qu: Tb. Bludau).
7. **Dorothea**, * 13.08.1837, ~ 16.08.1837 (P: Bauer Johannes REGENBRECHT in Vierzighuben; Anna, Ehefr. v. Bauer Jacob REGENBRECHT in Alt Münsterberg).
8. **Andreas**, * 20.11.1839, ~ 24.11.1839 (P: Schulze Anton REGENBRECHT u. Anna, T.v. Bauer Andreas ZETT, beide in Alt Münsterberg), 1878 wohnh. in Alt Münsterberg u. Pate in Karschau.
9. **Anton**, * 01.05.1843 (siehe IXdj).

VIIIcj **Franz PREUSCHOFF**, sen., * Vierzighuben 13.06.1810, (nicht verständlich, warum in Vierzighuben geboren, aber die Namen dieser Eltern stehen im Tb., u. die Patin Magdalena PREUSCHOFF ist als Halbschwester verwandt mit dem Täufling; vom Geburtsort u. vom Geburtsdatum würden besser als Eltern Johannes PREUSCHOFF u. Apollonia GESCHKI passen), (P: Bauer Johannes PREUSCHOFF in Bludau; Magdalena, vermutl. T.v. Bauer Johannes PREUSCHOFF in Alt Münsterberg), 1828 famulus in Vierzighuben, erw. 1859 als Eigenkäthner ebd., 1867 u. 1870 Bauer u. Hufenwirt auf dem Erbhof in Vierzighuben (d.h. nicht, dass er Gastwirt gewesen ist, wie die Nachkommen annehmen), 1868 Seniorwirt gnt., erw. bis 1875 (Qu: Preu, S.58 u. 63; Merten 1960, S.102; Vk. Schalmey u. Bludau; Tb. Bludau), + nach 1875, nach Aussagen der Nachkommen zweimal verh., 1. Ehefrau starb angeblich nach dem 3. Kind (in Wirklichkeit 6 Kinder, davon wurden 4 mit Sicherheit erwachsen), (S.v. VIIav).
oo (1) Vierzighuben 27.11.1843 (verwandt 3°), er 34 J., sie 25 J. alt (Qu: Preu, S.58 u. 61; Vk. Bludau; Mo-Index; Trb. Bludau), **Elisabeth PREUSCHOFF**, ~ Bludau 06.03.1818 (siehe IXaa), T.v. **Stanislaus PREUSCHOFF** u. **Gertrud REHBERG**.
oo (2) Neukirchhöhe 07.01.1863, er als Witwer 50 J., sie 28 J. alt (Qu: Trb. Neukirchhöhe), **Regina EICHHOLZ**, * err. 1835 (Qu: Preu, S.63; Merten 1960, S.102; Vk. Schalmey; nicht im Tb. Bludau; nicht im Tb. Neukirchhöhe), wohnh. 1863 in Dünhöfen, 1867 in Vierzighuben als Bauersfrau, erw. bis 1872 (Qu: Tb. Bludau; Tb. Frauenburg), (die Eltern sind 1863 tot), (verwandt mit Johann EICHHOLZ, 1863 Wirt in Haselau).
Kinder **PREUSCHOFF** aus der ersten Ehe, geb. Vierzighuben, get. Bludau:
1. **NN** (männl.), * 28.03.1846, ~ 28.03.1846, Nottaufe (Qu: Preu, S.58; Vk. Bludau; Tb. Bludau), + Vierzighuben 28.03.1846 m. 18 Std. (Qu: Preu, S.58; Vk. Bludau; Bb. Bludau).
2. **Elisabeth**, * 16.11.1850 (siehe IXdk).
3. **Andreas**, * 06.02.1852 (siehe IXdl).
4. **Franz**, * 26.08.1853 (siehe IXdm).
5. **Rosa**, * 22.04.1855 (siehe IXdn).
6. **Anna**, * 18.05.1857 (siehe IXdo).
7. **Anton**, * 08.03.1859, ~ 13.03.1859 (P: Bauer Andreas PREUSCHOFF sen. in Elbing; Bauersfrau Rosa PREUSCHOFF in Vierzighuben), (Qu: Tb. Bludau).

Kinder **PREUSCHOFF** aus der zweiten Ehe, geb. Vierzighuben, get. Bludau:
8. **Therese**, * 22.12.1863, ~ 25.12.1863 (P: Hufenwirt Johann EICHHOLZ in Haselau; Bauersfrau Elisabeth PREUSCHOFF in Vierzighuben), (Qu: Tb. Bludau).
9. **Ferdinand**, * 26.03.1866 (siehe IXdp).
10. **Josef**, * 23.03.1868, ~ 25.03.1868 (P: Hufenwirt Andreas PREUSCHOFF in Bludau; Hufenwirtsfrau Rosa PREUSCHOFF in Vierzighuben), (Qu: Preu, S.63; Merten 1960, S.102; Tb. Bludau), + 1896 (Qu: Preu, S.63).
11. **Magdalena**, * 14.09.1871, ~ 17.09.1871 (P: Hufenwirt Andreas GRUNENBERG in Vierzighuben; Eigenkäthnerfrau Anna ANHUT (?) in Bludau), wohnh. in Vierzighuben (Qu: Preu, S.56 u. 63; Merten 1960, S.102; Tb. Bludau); oo

circa 1895 **Andreas SCHULZ**, * Vierzighuben 09.01.1859 (siehe Xcv).

VIIIck **Elisabeth HAUSMANN**, (HUSMANN), * Bludau, ~ Bludau 06.11.1759, (P: Johannes, S.v. Bauer Peter HOMAN aus Karschau; Anna, Witwe v. verst. Bauer Jacob HOMAN aus Bludau), wohnh. in Klakendorf, erw. bis 1832 (Qu: Preu, S.55 u. 86; Tb. Bludau), + Klakendorf 30.07.1834 m. 76 J. alterswegen (Qu: Bb. Neukirchhöhe), (T.v. VIIaw).
oo Klakendorf Ksp. Neukirchhöhe 10.11.1777, sie 16 J. alt (Qu: Preu, S.55 u. 86; Trb. Neukirchhöhe), **Jacob PREUSCHOFF**, * err. 1755 (siehe Klak-A: IIIl), S.v. libertinus **Jacob PREUSCHOFF** in Klakendorf u. **Gertrud PREUSCHOFF**.
9 Kinder **PREUSCHOFF**, geb. Klakendorf, get. Neukirchhöhe (siehe Klak-A: IIIl).

VIIIcl **Barbara PREUSCHOFF**, (PREUSCHOFT), * Tamm, ~ Braunsberg 02.12.1773, (P: Ignaz FOX; Elisabeth, Ehefr. v. Johannes KOLL), wohnh. 1791 in Braunsberg, Rittergasse, 1793-1814 in Braunsberg (Qu: Tb. Braunsberg), + Braunsberg 22.10.1831 Rittergasse m. 58 J. an Cholera (Qu: Bb. Braunsberg), (bei der Geburt ihres Sohnes Jacob soll sie eine T.v. Jacob PREUSCHOFF sein, was ein Fehler sein muss), (T.v. VIIax).
oo Braunsberg 05.07.1791, er 24 J., sie 18 J. alt (Qu: Trb. Braunsberg), **Jacob THIEL**, * err. 1766 (Qu: nicht im Tb. Braunsberg 1766-1769), Knecht, Ackerbürger u. Eigentümer in Braunsberg, Rittergasse, + Braunsberg 04.02.1833 Rittergasse m. 68 J. an Altersschwäche (Qu: Bb. Braunsberg).
Kinder **THIEL**, geb. u. get. Braunsberg (Qu: Tb. Braunsberg):

1. **Elisabeth**, * 10.06.1793 Rittergaß, ~ 11.06.1793 (P: Mälzbräuer Michael PREUSCHOFF; Elisabeth, Ehefr. v. Eigentümer Michael PROSCHKI).
2. **Catharina**, * 02.09.1795 Rittergaß, ~ 04.09.1795 (P: Eigentümer Jacob HINZMANN in Schlosdamm; Elisabeth, Ehefr. v. Jacob HARWART), + Braunsberg 12.04.1802 Rittergaß m. 6 ½ J. an Scharlach (Qu: Bb. Braunsberg).
3. **Josef**, * 28.12.1797 Rittergaß, ~ 30.12.1797 (P: Famulus Michael REHNKI; Gertrud. T.v. Michael PREUSCHOFT), + Braunsberg 1885 Ritterstr. (Qu: Index Bb. Braunsberg).
4. **Franz**, * 14.01.1801 Rittergaß, ~ 15.01.1801 (P: Bauer Franz GRUNWALD in Schafsberg; Catharina, Ehefr. v. Mälzenbräuer Peter PREUSCHOF).
5. **NN** (männl.), +* 06.06.1803 Rittergaß (Qu: Bb. Braunsberg).
6. **Rochus**, * 14.08.1804 Rittergaß, ~ 14.08.1804 (P: Bürger u. Schneider Anton FLEISCHER; Birgitta, Ehefr. v. Michael PREUSCHOFFT).
7. **Jacob**, * 10.04.1807 Rittergaß, ~ 11.04.1807 (P: Mälzenbräuer Jacob PREUSCHOFF; Elisabeth PROSCHKI), + Braunsberg 04.10.1808 Rittergaß m. 2 J. an Dörrsucht (Qu: Bb. Braunsberg).
8. **Michael**, * 05.09.1809 Rittergaß, ~ 06.09.1809 (P: Eigentümer Josef MARQUART; Dorothea, T.v. Anton WOBB).
9. **Magdalena**, * 22.06.1812 Rittergaß, ~ 25.06.1812 (P: Mälzenbräuer Michael PREUSCHOFF; Witwe Apollonia ALLARI), + Braunsberg 28.12.1812 Rittergaß m. ½ J. an Epilepsie (Qu: Bb. Braunsberg).
10. **Johannes**, * 08.02.1814 Rittergaß, ~ 10.02.1814 (P: Mälzenbräuer Michael PREUSCHOFF; Catharina, Ehefr. v. Bäcker Anton KRETSCHMANN).

VIIIcm **Peter PREUSCHOFF**, (PREUSCHOFFT, PREUSCHOF, PREUSCHOFT, PREISCHOFF), * Braunsberg 07.02.1777 Stadtdamm, ~ Braunsberg 09.02.1777, 1797 famulus, später Mälzer, wohnh. 1798-1811 in Braunsberg, Rittergasse bzw. in der Vorstadt, Eigentümer in Braunsberg-Keslin, 1784 Arbeitsmann in Braunsberg-Keslin oder Braunsberg (Qu: Mo, S.12, 12a u. 13; Tb. Braunsberg), + Braunsberg 09.08.1811 Rittergaß m. 36 J. an Epilepsie (Qu: Bb. Braunsberg), (S.v. VIIax).
oo Braunsberg 08.05.1797, er 20 J., sie 21 J. alt (Qu: Trb. Braunsberg) **Catharina HARWARDT**, (HARWART), * Braunsberg 16.10.1776 Vogelsang, ~ Braunsberg 18.10.1776, wohnh. in Braunsberg-Vorstadt, bzw. Braunsberg-Keslin, zuletzt Rittergasse (Qu: Mo, S.12 u. 12a; Tb. Braunsberg), + Braunsberg 17.02.1833 Rittergasse als Witwe m. 60 J. (!) an Brustwassersucht (Qu: Bb. Braunsberg), T.v. Eigentümer u. Tagelöhner **Michael HARWARDT** u. **Catharina JACOBI**, (oder Catharina HARWART, * Braunsberg-Keslin, ~ 13.01.1774 in Braunsberg, T.v. Jacob HARWART u. Elisabeth HARWART).
Kinder **PREUSCHOFF**, geb. u. get. Braunsberg(Qu: Tb. Braunsberg; Mo, S.12 u. 12a):

1. **JACOB Philipp**, * 28.03.1798 Vorstadt, ~ 29.03.1798 (P: Jacob HARWART in Braunsberg-Keslin; Elisabeth, Ehefr. v. Mälzenbräuer Michael PREUSCHOFT), viell. erw. 1827 als Mälzer in Braunsberg, + Braunsberg-Keslin 29.10.1834 m. 36 J. an kaltem Brand (Qu: Bb. Braunsberg); oo circa 1825 **Catharina NN**, * circa 1798 (Qu: Tb. Braunsberg), Patin 1827 in Braunsberg-Neustadt, (unklar, ob sie die Ehefr. von diesem Jacob ist).
2. **Casimir**, * 03.03.1800 Vorstadt, ~ 04.03.1800 (P: Famulus Michael PREUSCHOF; Elisabeth, T.v. Jacob HARWART), Eigentümer, 1827 u. 1829 Knecht in Braunsberg, erw. bis 1846, + Braunsberg-Keslin 29.10.1848 m. 48 J., hinterlässt die Ehefr. u. mehrere Geschwisterkinder (Qu: Bb. Braunsberg); oo Braunsberg 17.11.1829 (Qu: Mo-Index) **Gertrud HÖPFNER** (**HEPNER**), * err. 1807 (Qu: Mo-Index; Tb. Braunsberg), wohnh. in Braunsberg-Keslin, 1847 Arbeitsfrau in Braunsberg, + Braunsberg-Keslin 30.07./06.08.1886 m. 79 J. 4 M. an Altersschwäche (Qu: Index Bb. Braunsberg; EZ Aug. 1886).
3. **Elisabeth**, * 30.07.1802 Vorstadt, ~ 01.08.1802 (nicht 1801) (P: Zimmermann Josef GRUNENBERG; Catharina, Ehefr. v. Eigentümer Jacob THIEL), + Braunsberg-Vorstadt 04.04.1807 m. ½ J. (!) an Masern (Qu: Bb. Braunsberg).
4. **Josef**, * 11.03.1805 im Mälzhaus, ~ 12.03.1805 (P: famulus Joseph HARWART; Catharina, T.v. NN HARWART), + Braunsberg-Vorstadt 19.12.1806 m. 2 J. an Dörrsucht (Qu: Bb. Braunsberg).
5. **Elisabeth**, * Okt. 1806 (Qu: nicht im Tb. Braunsberg).
6. **Martin**, * 01.11.1811 (siehe IXdq).

VIIIcn **Michael PREUSCHOFF**, sen., (PREUSCHOF, PREUSCHOFT), * Braunsberg 07.03.1780 Stadtdamm, ~ Braunsberg 09.03.1780 (P: Bäcker Peter LANG; Magdalena, Ehefr. v. Adalbert LILIENTHAL aus Bludau), wohnh. 1800 in Braunsberg-Vorstadt als famulus, 1803 in Braunsberg-Keslin, 1805 im Mälzhaus, 1807-24 in Braunsberg, Hohethor, (viell. ident. mit Michael PREUSCHOFF, am 12.11.1804 Bürger in Braunsberg, doch heißt es hier "gebürtig aus Stangendorf", (viell.

ident. mit Michael PREUSCHOFF in Braunsberg-Vorstadt, 1 Sohn u. 4 Töchter unter 12 J.), 1809 verhandelt man mit Mälzer PREUSCHAFT wegen eines Gartens an der Königsberger Straße, das Grundstück des ehem. Hospitals (Haus Nr. 399, jetzt Malzstr. 32) verkaufte die Stadt 1834 an den Mälzer PREUSCHOFF jun., erw. bis 1850 (Qu: Mo, S.11; Tb. Braunsberg; ZGAE XI/1894/97, S.43; ZGAE XIX/1916, S.699), + Braunsberg 16.11.1856 Altstadt m. 74 J. an Entkräftung (Altersangabe ungenau), hinterlässt 7 maj. Kinder (Qu: Bb. Braunsberg), (S.v. VIIax).
oo Braunsberg 09.02.1802, er 22 J., sie 20/21 J. alt (Qu: Trb. Braunsberg; Mo-Index), **Brigitta BRANDT**, * Braunsberg-Neustadt 19.01.1781, ~ 20.01.1781, wohnh. in Braunsberg, Hohes Tor, erw. bis 1849 (Qu: Mo, S.11; Tb. Braunsberg), + Braunsberg 25.09.1849 Hohenthor m. 68 J. an Ruhr, hinterlässt 4 maj. u. 3 min. Kinder (Qu: Bb. Braunsberg), T.v. Schneider **Anton BRANDT** u. **Barbara MARQUART**.
Kinder **PREUSCHOFF**, geb. u. get. Braunsberg (Qu: Tb. Braunsberg; Mo, S.11):

1. **August ANTON**, * 29.05.1803 Keslin (siehe IXdr).
2. **Catharina**, * 23.03.1805 Mälzhaus, ~ 26.03.1805 (P: Famulus Johannes PREUSCHOFT; Catharina, T.v. Bürger u. Bäcker REIMER), + Braunsberg 09.04.1807 Hohethor m. 2 J. an Masern (Qu: Bb. Braunsberg).
3. **Regina**, * 25.02.1807 Hohethor, ~ 26.02.1807 (P: Bürger u. Bäcker Ignaz REIMAN; Regina, Ehefr. v. Jacob PREUSCHOFT), + Braunsberg 07.11.1809 Hohethor m. 3 J. an Dörrsucht (Qu: Bb. Braunsberg).
4. **Magdalena**, * 15.07.1809 Keslin (siehe IXds).
5. **Brigitta**, * 28.02.1812 Altstädter Mälzenhaus, ~ 29.02.1812 (P: Bauer Michael ZANDER in Stangendorf; Brigitta, Ehefr. v. Andreas FEIERABEND), + Braunsberg 19.02.1814 Hohethor m. 2 J. an Auszehrung (Qu: Bb. Braunsberg).
6. **NN** (männl.), * 22.09.1814, + Braunsberg 22.09.1814 Hohethor unzeitig geboren (Qu: Bb. Braunsberg).
7. **Andreas**, * 26.10.1815 (siehe IXdt).
8. **Franz**, * 25.03.1818 Hohethor, ~ 30.03.1818 (P: Tagelöhner Andreas BAUMGARD; Anna, Ehefr. v. Bauer Michael RHENKI aus Stangendorf), + Braunsberg 11.02.1820 Hohethor m. 2 J. an Frieseln (Qu: Bb. Braunsberg).
9. **Josef**, * 17.02.1820 Hohethor, ~ 20.02.1820 (P: Mälzenbräuer Michael PREUSCHOF jun. [Verwandtschaft unklar]; Brigitta, Ehefr. v. Andreas FEIERABEND), + Braunsberg 05.09.1821 m. 1 ½ J. (Qu: Bb. Braunsberg).
10. **Michael**, * 24.03.1822 (siehe IXdu).
11. **Barbara**, * 23.05.1824 (siehe IXdv).
12. **Peter**, * 07.09.1826 Altstadt, ~ 07.09.1826 (P: Bäckermstr. Peter FISCHER; Anna, Ehefr. v. Tuchmachermstr., u. Amton KREITNER, beide hier), + Braunsberg 07.09.1826 Hohethor m. 8 Std. (Qu: Bb. Braunsberg).

VIIIco **Anna BAUMGART**, (als Mutter steht im Tb. Gertrud, T.v. Bauer Peter ZAGERMANN in Zagern), * Zagern 08.04.1792, ~ Braunsberg 09.04.1792 (P: Georg ZAGERMANN; Dorothea, Ehefr. v. Bauer Peter BARTSCH in Zagern), wohnh. in Zagern, erw. bis 1832 (Qu: Mo, S.8; Tb. Braunsberg), + Zagern 07.04.1833 m. 41 J. an Blutfluss (Qu: Index Bb. Braunsberg; Bb. Braunsberg), <> Braunsberg 10.04.1833, (T.v. VIIay).
oo Zagern Ksp. Braunsberg 25.11.1811, er 20 J., sie 21 J. alt (Qu: Mo, S.8; Trb. Braunsberg), **Johannes PREUSCHOFF**, * Alt Münsterberg 20.05.1791 (siehe VIIIaz), S.v. **Johannes PREUSCHOFF** u. **Magdalena HOHMANN**, oo (2) Schalmey 21.04.1834, er als Witwer 43 J., sie 31 J. alt (Qu: Vk. Schalmey; Trb. Braunsberg; Trb. Schalmey), **Regina SCHRÖTER** (siehe VIIIaz).
9 Kinder **PREUSCHOFF**(siehe VIIIaz).

VIIIcp **Catharina PREUSCHOFF**, (PREUSCHOFFT), * Braunsberg 28.08.1776 Stadtdamm, ~ Braunsberg 29.08.1776 (P: Bauer Andreas RENGKI aus Stangendorf; Elisabeth, Ehefr. v. Bürger Simon SCHMIDT), wohnh. 1794-1820 in Braunsberg-Neustadt (Qu: Mo, S.13; Tb. Braunsberg), + Braunsberg-Neustadt 27.12.1848 als Witwe m. 74 J. an Altersschwäche, hinterlässt 6 maj. Kinder (Qu: Bb. Braunsberg), (T.v. VIIaz).
oo Braunsberg 11.11.1793, er 25 J., sie 18 J. alt (Qu: Trb. Braunsberg) **ANTON Josef KRETZMANN**, (KRETSCHMANN lt. Bb.), * Braunsberg-Neustadt, ~ Braunsberg 24.05.1767 (Qu: Tb. Braunsberg), Bürger u. Bäckermstr. in Braunsberg-Neustadt, + Braunsberg-Neustadt 27.10.1831 m. 66 J. an Cholera (Qu: Bb. Braunsberg), S.v. **Josef KRETZMANN** u. **Dorothea WIEN**.
Kinder **KRETZMANN**, geb.Neustadt u. get. Braunsberg (Qu: Tb. Braunsberg):

1. **Andreas**, * 17.11.1794, ~ 19.11.1794 (P: Bürger u. Bäcker Josef KRETZMANN; Regina, Ehefr. v. Mälzenbräuer Jacob PREUSCHOF), + Braunsberg 28.01.1795 m. 10 W. an Epilepsie (Qu: Bb. Braunsberg).
2. **Regina**, * 29.04.1796, ~ 01.05.1796 (P: Bürger u, Bäcker Peter LANG; Regina, T.v. Mälzenbräuer Jacob PREUSCHOFT).
3. **Catharina**, * 05.01.1799, ~ 06.01.1799 (P: Mälzenbräuer Jacob PREUSCHOF; Catharina, T.v. Bürger u. Stellmacher Josef KRETZMANN).
4. **Anton**, * 28.05.1803, ~ 31.05.1803 (P: Michael, S.v. Jacob PREUSCHOFF; Regina, Ehefr. v. Bürger u. Tagelöhner Peter LANG), + Braunsberg-Neustadt 09.01.1807 m. 3 J. an kaltem Brand (Qu: Bb. Braunsberg).
5. **Caroline**, * 02.11.1804, ~ 05.11.1804 (P: Mälzenbräuer Michael PREUSCHOFF; Brigitta, Ehefr. v. Soldat BORDUHN).
6. **Birgitta**, * 07.10.1805, ~ 08.10.1805 (P: Bürger u. Schneider Peter KRIEGER; Gertrud, Ehefr. v. Mälzenbräuer Jacob PREUSCHOFT), + Braunsberg-Neustdt 16.09.1807 m. 2 J. an Epilepsie (Qu: Bb. Braunsberg).
7. **Josef**, * 06.03.1812, ~ 08.03.1812 (P: D. Konsul Andreas GRODE; Brigitta, Ehefr. v. Bäcker Anton LANG).
8. **Franz**, * 01.10.1820, ~ 05.10.1820, Neustadt (P: Andreas FEUERABEND; Gertrud, Ehefr. v. Bäcker Johannes RAHN).

VIIIcq **Regina PREUSCHOFF**, * Braunsberg-Vorstadt 17.01.1779, ~ Braunsberg 18.01.1779 (P: Bauer Andreas BOMGARDT aus Stangendorf; Regina, Ehefr. v. Mälzenbräuer u. Eigentümer Michael PREUSCHOFFT aus Braunsberg-Stadtdamm), wohnh. 1799-1801 in Braunsberg (Qu: Tb. Braunsberg), + Braunsberg 10.09.1802 Altstadt m. 24 J. an hitzigem Fieber (Qu: Bb. Braunsberg), (T.v. VIIaz).
oo circa 1800 **Peter KUHN**, * err. 1769, 1802 Bürger u. Schneider in Braunsberg-Altstadt, zuletzt Schneidermstr., +

Braunsberg 25.12.1841 Altstadt m. 73 J. an Abzehrung (Qu: Bb. Braunsberg); oo (2) Braunsberg-Altstadt 16.11.1802 **Catharina BLANCK** m. 27 J., T.v. Bauer **Johannes BLANCK** in Liebenau Ksp. Plaßwich.
Kinder **KUHN**, geb. u. get. Braunsberg (Qu: Tb. Braunsberg):

1. **Jacob**, * 07.04.1799 Altstadt, ~ 09.04.1799 (P: Mälzenbräuer Jacob PREUSCHOF; Anna, Ehefr. v. Bauer Peter KUHN in Willenberg).
2. **Anton**, * 06.05.1801 Altstadt, ~ 07.05.1801 (P: Bauer Anton KUHN; Anna, Ehefr. v. Bauer Josef REHNKI).

VIIIcr **Michael PREUSCHOFF**, (PREUSCHHOFF, PREUSCHOF) jun., * Braunsberg 25.09.1782 Stadtdamm, ~ Braunsberg 26.09.1782 (P: Michael PREISCHOFFT; Anna BOMGART), wohnh. 1811-28 in Braunsberg, Mälzer in Braunsberg, Hohes Tor, viell. 1841 Tischler in Braunsberg, erw. bis 1846 (Qu: Mo, S.11; Preu, S.68; Tb. Braunsberg), + nach 1852 (Qu: nicht im Bb. Braunsberg), (S.v. VIIaz).
oo Braunsberg 09.05.1808, er 23 J., sie 24 J. alt (Qu: Preu, S.68; Trb. Braunsberg), **Catharina REHNKI**, (REHNKE, RENKI), * Huntenberg 30.05.1783 (siehe Klak-A: IVg), T.v. Bauer **Ignaz REHNKE** in Huntenberg u. **Catharina PREUSCHOFF**.
Kinder **PREUSCHOFF**, geb. u. get. Braunsberg (Qu: Tb. Braunsberg):

1. **Catharina**, * 12.12.1808 Braunsberg-Keslin (siehe IXdw).
2. **Rosa**, * 06.02.1811 (siehe IXdx).
3. **Anna**, * 07.04.1813 (siehe IXdy).
4. **Jacob**, * 01.08.1815 (siehe IXdz).
5. **Michael**, * 14.09.1817 (siehe IXea).
6. **Ignaz**, * 14.09.1817 Hohethor, ~ 15.09.1817 (P: Mälzenbräuer Michael PREUSCHOF sen.; Barbara, ... v. Tagelöhner Anton RODE), + Braunsberg 03.10.1817 m. 3 W. (Qu: Bb. Braunsberg).
7. **Johannes**, * 20.09.1819 Hohethor, ~ 27.09.1819 (P: Mälzenbräuer Michael PREUSCHOFF; Barbara, Ehefr. v. Eigentümer Jacob THIEL), 1841 Abitur in Braunsberg, Theologie-Studium, 1857 Kaplan in Königsberg, Kath. Kirchenplatz 2, bis 1859 Prediger bei der Eremiten-Stiftskirche in Krossen Kr. Braunsberg, 1859 Pfarrer in Migehnen, 1878 Hilfsgeistlicher an der Pfarrkirche in Crossen, wurde 1860 Mitglied des Vereins für Geschichte u. Alterstumskunde Ermlands, war Mitglied der Kgl. Physikal.-Ökonomischen Gesellschaft zu Königsberg (Qu: Mo, S.11; Preu, S.85; Moeller, So. Nr.55, S.494; Federau 1990; Adreßbuch Kbg. 1857, So. Nr.85; Pastoralblatt f.d. Diözese Ermland v. 01.04.187 über Casp), + Migehnen 30.05.1879 im 60. Lj. (Qu: Preu, S.85; nicht im Bb. Braunsberg; Kopiczko über Fecker; EZ Mai 1879), <> vor der Kirche.
8. **Franz**, * 30.09.1821 Hohethor, ~ 03.10.1821 (P: Bauer Michael RHENKI in Stangendorf; Brigitta, Ehefr. v. Mälzenbräuer Michael PREUSCHOF), + Braunsberg 15.09.1830 Hohethor m. 9 J. an Wassersucht (Qu: Bb. Braunsberg).
9. **Regina**, * 10.01.1824 Hohethor, ~ 14.01.1824 (P: Kürschner Anton FEYERABEND; Anna, Ehefr. v. Bauer Anton RHENKI), wohnh. 1858 in Braunsberg, wohl 1873 als virgo in Migehnen (viell. als Haushälterin beim Bruder), (Qu: Preu, S.85; Tb. Wormditt), + Braunsberg 09.09.1903 im 80 Lj. (Qu: Index Bb. Braunsberg; EZ Sept. 1903).
10. **Anton**, * 27.10.1826 im Malzhaus, ~ 06.11.1826 (P: Mälzer Michael PREUSCHOFF sen.; Anna, Ehefr. v. Mälzenbräuer Anton ALARI..., beide von hier), + Braunsberg 07.01.1827 Hohethor m. 10 W. an Masern (Qu: Bb. Braunsberg).
11. **JOSEF Stanislaus** (im Tb. nur Josef), * 12.12.1828 Oberthor, ~ 15.12.1828 (P: Bauer Josef REHNKI in Huntenberg; Anna, Ehefr. v. Schmied Josef BARTSCH), Pate 1848 (als Gymnasiast) in Braunsberg, 1850 Abitur ebd., Theologie-Studium, 1850 Zeuge in Tolkemit, 1852-53 studiosus theol. u. als Pate in Braunsberg, am 16.07.1854 Priesterweihe, 1854 Kaplan in Königsberg, wohnh. 1857 ebd., Kirchplatz 2, 1869 Kaplan in Gr. Lichtenau Kr. Danzig u. Pfarrverwalter in Tannsee, seit 1873 Pfarrer ebd., 1884-96 Pfarrer in Tolkemit, 1886 u. 1897 Probst ebd., ab 1896 Benefiziatenstelle in Frauenburg, veröffentlicht 1876 "Die Flora des Großen Marienburger Werders" in den Schriften der physikalisch-Ökonomischen Gesellschaft in Königsberg, Bd. 19, 1876, 1883 "Beiträge zur Kryptogamenflora der Prov. Westpreußen" u. "Ansiedler auf fremdartigen Substraten aus der Pflanzenwelt" in der Schriftenreihe der Naturforschenden Gesellschaft Danzig, N.F., S.69-74 u. 75 ff., und "Bericht über die fortgesetzte botanische Untersuchung des Weichsel-Nogat-Deltas im Jahre 1883" im Bericht des westpreuß. Botanisch-Zoolog. Vereins zu Danzig 7/1884, S.54-57; nahm Zeichnungen von Hauszeichen u. Giebelverzierungen in Bludau, Schafsberg u. Neuendorf-Kämmereidorf auf (Qu: Preu, S.68 u. 85; Adreßbuch Kbg. 1857, So Nr. 85, S.146; ZGAE 25/1935 ff., S.32; Federau 1990; Kartei Moeller 4; Kopiczko II, S.219), + Frauenburg 07.05.1902 im 74 Lj. (Qu: ZGAE 25/1935, S.32; Kartei Quass. P-367; EZ Mai 1902).

IXa **Magdalena PREUSCHOFF**, * Heinrichsdorf 13.12.1808, ~ Bludau (P: Anton ZETT; Magdalena, Ehefr. v. Bauer Johannes PREUSCHOFF, beide in Heinrichsdorf), wohnh. 1839-53 in Heinrichsdorf (Qu: Preu, S.81; Mo, S.4a u. 9; Chronik Gr. Rautenberg, S.66; Vk. Bludau; Tb. Bludau; Merten, APGK 8/1975, S.391), + nach 1853, (T.v. VIIIc).
oo Heinrichsdorf 12.11.1838, er 22 J., sie 24 J. alt (Altersangabe falsch) (Qu: Preu, S.81; Vk. Bludau; Mo-Index; Trb. Bludau), **Peter KUHN**, * Heinrichsdorf, ~ Bludau 16.02.1813 (Qu: Mo, S.9; Tb. Bludau; Chronik Gr. Rautenberg, S.66; Merten, APGK 8/1975, S.391), Bauer in Heinrichsdorf, + nach 1853 (Qu: Chronik Rautenberg), S.v. Bauer **Peter KUHN** in Heinrichsdorf u. **Catharina REGENBRECHT**.
Kinder **KUHN**, geb. Heinrichsdorf, get. Bludau (Qu: Tb. Bludau):

1. **Elisabeth**, * 29.09.1839, ~ 01.10.1839 (P: Anton, S.v. Bauer Peter KUHN, u. Gertrud, Ehefr. v. Bauer Jacob PREUSCHOFF, beide in Heinrichsdorf), (Qu: Tb. Gr. Rautenberg eingetragen, weil Pfr. abwesend).
2. **Magdalena**, * 22.09.1841, ~ 26.09.1841 (P: Bauer Josef HASSELBERG in Regitten; Magdalena, Ehefr. v. Bauer Josef HASSELBERG in Tiedmannsdorf).
3. **Anna**, * 09.03.1844, ~ 10.03.1844 (P: Andreas, S.v. Bauer Peter KUHN in Heinrichsdorf; Elisabeth, T.v. Bauer Michael HASSELBERG in Tiedmannsdorf).
4. **Ferdinand**, * 19.07.1846, ~ 21.07.1846 (P: Bauer Jacob PREUSCHOFF u. Anna, Ehefr. v. Bauer Peter ANGRICK, beide in Heinrichsdorf).

5. **Rosalie**, * 07.03.1848, ~ 09.03.1848 (P: Hufenwirt Peter KUHN sen. u. Anna, T.v. Hufenwirt Anton PREUSCHOFF, beide in Heinrichsdorf), (Qu: Preu, S.63; Mo, S.9; Merten, APGK 8/1975, S.391), + Gr. Rautenberg 19.04.1879 m. 32 J. (Qu: Merten, APGK 8/1975, S.391); oo Bludau 26.01.1869 (Qu: Merten, APGK 8/1975, S.391) **Carl HASSELBERG**, * Gr. Rautenberg 07.06.1846, ~ Gr. Rautenberg 10.06.1846, Bauer in Gr. Rautenberg, 2 Kinder aus dieser Ehe (Qu: Merten, APGK 8/1975, S.391; Tb. Gr. Rautenberg), + Gr. Rautenberg 21.12.1904 m. 58 J., S.v. Bauer **Karl HASSELBERG** u. **Euphrosine LANG** (Qu: Merten, APGK 8/1975, S.391); (oo [2] circa 1880 **Mathilde BRAUN**).
6. **NN** (männl.), * 13.08.1853, ~ 13.08.1853, Nottaufe, + Heinrichsdorf 13.08.1853 (Qu: Tb. Bludau).

IXb **Elisabeth SCHÖNKI**, * Heinrichsdorf 19.10.1821, ~ Bludau 19.10.1821 (P: Bauer Casimir PREUSCHOFF u. Anna (Qu: Merten 1960, S.98; Tb. Bludau; U. Pieper), T.v. verst. Bauer Franz PREUSCHOFF, beide in Heinrichsdorf), (T.v. VIIId).
oo Bludau 23.11.1846 (Qu: Merten 1960, S.98) **Anton HOFFMANN**, * Vierzighuben 23.10.1819, ~ Bludau 25.10.1819 (P: Bauer Josef DREWS; Catharina, Ehefr. v. Bauer Josef KLAFKI, beide aus Vierzighuben), (Qu: Preu, S.67; U. Pieper; Tb. Bludau), + nach 1892, S.v. Bauer **Andreas HOFFMANN** u. **Catharina ROMAHN**.
Kind:
1. **Magdalena HOFFMANN**, * Heinrichsdorf 02.06.1868 (siehe Xa).

IXc **Magdalena** (Magdalena Salena) **PREUSCHOFF**, * Heinrichsdorf 14.02.1824 illegitim, ~ Bludau 16.02.1824 (P: Eigentümer ...tus SCHOENKI u. Magdalena, T.v. Casimir PREUSCHOFF, beide in Heinrichsdorf), wohnh. 1853-67 in Braunsberg-Münchenthor (Qu: Preu, S.81; Vk. Bludau; Mo, S.2; Tb. Bludau), + Braunsberg-Neustadt 1895 (Qu: Index Bb. Braunsberg), (unklar, ob das Todesdatum zu dieser Person passt, weil sie in der Neustadt gest. ist), (T.v. VIIIe).
oo Braunsberg 15.11.1852 (Qu: Trb. Braunsberg), beide 27 J. alt, **Anton KRAUSE**, * err. 1825 (Qu: nicht im Tb. Braunsberg), 1852 Knecht in Regitten, wohnh. 1853-66 in Braunsberg-Münchenthor als Einw. u. Arbeiter, + Braunsberg 1885 (Qu: Index Bb. Braunsberg), Convent, (unklar, ob das Todesdatum zu dieser Person gehört), S.v. Arbeitsmann **Martin KRAUSE**.
Kinder **KRAUSE**, geb. Münchenthor, get. Braunsberg (Qu: Tb. Braunsberg):
1. **Johann**, * 21.07.1853, ~ 21.07.1853, vermutl. Nottaufe, + Braunsberg 21.07.1853 Münchenthor, an Schwäche (Qu: Bb. Braunsberg).
2. **Anna**, * 21.07.1853, ~ 21.07.1853, vermutl. Nottaufe.
3. **Franz**, * 01.02.1858, ~ 02.02.1858 (P: Arbeitsmann Johann LAWS; Maurerfrau Rosa HOEPFNER).
4. **Justina**, * 29.02.1860, ~ 04.03.1860 (P: Knecht Andreas PREUSCHOFF; Mädchen Justina FISCHER).
5. **Peter**, * 21.02.1861, ~ 24.02.1861 (P: Bauer Peter KUHN u. Bauersfrau Gertrud PREUSCHOFF, beide aus Heinrichsdorf).
6. **August**, * 17.08.1863, ~ 23.08.1863 (P: Arbeiter Andreas SCHULZ; Arbeiterfrau Rosa WECHMANN).
7. **Bernard**, * 27.12.1865, ~ 01.01.1866 (P: Bauer Georg SCHULZ in Regitten; Mädchen Justine KRAUSE hier).
8. **Adalbert**, * 22.07.1867, ~ 28.07.1867 (P: Arbeiter Fr. STROCK hier; Arbeitsfrau Anna SCHULZ).

IXd **Dorothea PREUSCHOFF**, * Heinrichsdorf 24.09.1824, ~ Bludau 26.09.1824 (P: Johannes, S.v. Pächter Anton ZETT in Heinrichsdorf u. Magdalena, Ehefr. v. Peter WOOSMANN in Neukirchhöhe), wohnh. 1850-53 in Heinrichsdorf (Qu: Preu, S.80; Mo, S.3; Tb. Bludau; Vk. Bludau; Hippler 1958, S.373), (T.v. VIIIg).
Unehel. Kinder **PREUSCHOFF**, geb. Heinrichsdorf, get. Bludau (Qu: Tb. Bludau):
1. **Maria Mathilde**, * 31.08.1850 unehel., ~ 02.09.1850 (P: Hufenwirt Joh. ZETT in Bludau; Anna, T.v. Pfarrhufenpächter Anton PREUSCHOFF in Heinrichsdorf).
2. **NN** (männl.), * 23.12.1853 unehel., + Heinrichsdorf Dez. 1853 (Qu: Tb. Bludau).

IXe **Anna PREUSCHOFF**, * Heinrichsdorf 10.08.1831, ~ Bludau 14.08.1831 (P: Bauer Johannes PREUSCHOFF; Dorothea, Ehefr. v. Schulze REGENBRECHT aus Heinrichsdorf), wohnh. in Frauenburg, 1859-75 in Dittersdorf, erw. 1861 u. 1873 als Gutsbesitzerfrau in Dittersdorf (Qu: Mo, S.2 u. 3; Preu, S.50 u. 80; Vk. Bludau; Tb. Bludau; Merten 1960, S.101; Hippler 1958, S.373), + Dittersdorf 21.10.1890 m. 59 J. an Gehirnerweichung (Qu: Bb. Frauenburg), <> Frauenburg 25.10.1890, (T.v. VIIIg).
oo circa 1857 **Josef** (nicht Johann) **PETER**, * circa 1835 (Qu: Mo, S.2; Preu, S.50; Merten 1960, S.101), Gutsanteilsbesitzer in Dittersdorf, dann Gutsbesitzer ebd., + nach 1875, S.v. **Josef PETER** u. **Dorothea NN**.
Kinder **PETER**, geb. Dittersdorf, get. Frauenburg (Qu: Mo, S.2; Tb. Frauenburg; Merten 1960, S.101):
1. **Josef Ambrosius**, * 08.03.1859, ~ 13.03.1859, (P: Altsitzer Josef PETER aus Dittersdorf; Jgf. Elisabeth ZETT aus Bludau), (Qu: nicht Merten), + Dittersdorf 22.11.1869 m. 10 J. 8 M. an Wassersucht (Qu: Bb. Frauenburg), <> Frauenburg 26.11.1869.
2. **Heinrich**, * 09.04.1861, ~ 14.04.1861, (P: Kölmer Johann PETER in Parlack; Bauersfrau Elisabeth HAUSMANN in Heinrichsdorf), (Qu: nicht Merten).
3. **Johann**, * 04.02.1863, ~ 08.02.1863 (P: Hufenwirth Josef FEDERAU aus Neukirchhöhe; Altsitzerin Dorothea PETER aus Dittersdorf), + Dittersdorf 25.02.1913 (Qu: Tb. Frauenburg), 2 Kinder; oo circa 1895 **Anna SCHRÖTER**, * Vierzighuben 15.06.1868 (Qu: Merten 1960, S.101; Tb. Bludau), ~ Bludau 21.06.1868 (P: Altsitzerin Catharina SCHROETER u. Wirt Josef WITTPAHL, beide in Vierzighuben), + Dittersdorf 03.09.1926 (Qu: Merten 1960, S.101), T.v. Wirt **Josef SCHRÖTER** u. **Therese WITTPAHL**.
4. **Auguste**, * 20.11.1864, ~ 27.11.1864 (P: Wirth Johannes HAUSMANN in Heinrichsdorf; Kölmerfrau Anna WITTPAHL aus Kreuzdorf), wohnh. in Lokau Kr. Rössel; oo **NN PFEIFER**.
5. **Anna**, * 14.05.1868, ~ 14.05.1868 (P: Hufenwirth Johannes HAUSMANN in Heinrichsdorf; Cöllmerfrau Helena GRUNWALD in Schafsberg), (Qu: nicht Merten).
6. **Anton**, * 30.10.1869, ~ 01.11.1869 (P: Hufenwirth Franz LANGE in Konradswalde; Bauersfrau Dorothea WOBBE in Kreuzdorf), (Qu: nicht Mo); oo **Anna GRUNENBERG**, 1 Sohn.
7. **NN** (männl.), * 22.05.1871, ~ 22.05.1871, Nottaufe, Hebamme als Patin.

8. **BERTHA Natalie**, * 01.03.1873 (siehe Xb).
9. **Rosalia**, * 15.08.1875, ~ 19.08.1875 (P: Wirth Anton WOSSMANN in Neukirchhöhe; Kölmerfrau Magdalena GRUNWALD in Schafsberg), wohnh. in Allenstein (Qu: Adreßbuch Allenstein 1899 nicht Mo); oo **NN KOLBERG**, wohnh. in Allenstein, (evtl. ident. mit Anton KOLBERG in Allenstein, Wartenburgerstr. 24, 1899 Materialienverw., oder Postassistent Otto KOLBERG in Allenstein, Kreuzstr. 1).

IXf **Elisabeth PREUSCHOFF**, * Heinrichsdorf 13.07.1836, ~ Bludau 17.07.1836 (P: Bauer Andreas ZETT in Alt Münsterberg; Catharina, Ehefr. v. Bauer Peter KUHN in Heinrichsdorf), 1864 Bauersfrau in Heinrichsdorf (Qu: Preu, S.80; Vk. Bludau; Tb. Bludau; Hippler 1958, S.373), + Heinrichsdorf 15.05.1903 im 67. Lj. (Qu: EZ Mai 1903), <> Bludau 20.05.1903, (T.v. VIIIg).
oo circa 1860 **Johann HAUSMANN**, (HAUßMANN), * circa 1835 (Qu: Preu, S.80; Vk. Bludau; Tb. Frauenbuch; Hippler 1962, S.374), Nachfolger des Schwiegervaters, übernimmt also dessen Hof in Heinrichsdorf, die Domvikarienkommunität erkennt am 18.01.1866 an, dass er die Pfarrhufen seines Schwiegervaters in Heinrichsdorf als Erbpächter besitzt; die auf den Pfarrhufen lastende Verpflichtung, jährl. zwei Tage für die Pfarrei in Bludau mit einer vierspännigen Fuhre Dünger zu fahren, wird in eine Roggenernte umgewandelt; 1873 Hufenwirt in Heinrichsdorf, am 14.11.1890 traten die Eheleute das Erbe von 69 ha an ihren Sohn Ferdinand HAUSMANN u. dessen Ehefrau Berta KARBAUM ab, + vor 1903.
Kinder **HAUSMANN**, geb. Heinrichsdorf, get. Bludau (Qu: Tb. Bludau):
1. **Ferdinand**, * 02.07.1861, ~ 04.07.1861 (P: Schulze Franz HAUSMANN in Vierzighuben; Gutsbesitzerfrau Anna PETER in Dittersdorf), erw. 1873; oo **Berta KARBAUM**.
2. **Anton**, * 23.12.1871, ~ 29.12.1871 (P: Schulze Anton HAUSMANN in Vierzighuben; Bauerntochter Anna ZETT in Bludau).

IXg **Magdalena PREUSCHOFF**, * Heinrichsdorf 29.12.1823, ~ Bludau 29.12.1823 (P: Schulze Josef BRETTSCHNEIDER aus Hette [Hütte]; Agnes, Ehefr. v. Schulze Peter HOHMANN aus Haselau), wohnh. 1850-66 in Frauenburg (Qu: Preu, S.81; Mo, S.9a; Vk. Bludau; Tb. Bludau), + Frauenburg 03.11.1890 (nach 1866) als Altsitzerin m. 75 J. an Schlagfluss (das Alter passt nicht zu dieser Person), (T.v. VIIIh).
oo circa 1849 (Qu: Bb. Frauenburg) **Josef EHLERT**, * circa 1825 (Qu: Bb. Frauenburg), Schmiedemstr. in Frauenburg, + nach 1866.
Kinder **EHLERT**, geb. u. get. Frauenburg (Qu: Tb. Frauenburg):
1. **MARIA Magdalena**, * 03.06.1850, ~ 09.06.1850 (P: Johann PREUSCHHOFF aus Heinrichsdorf; Barb. EHLERT), + Frauenburg 01.12.1877 m. 27 J. (Qu: Bb. Frauenburg).
2. **Theresia**, * 11.11.1851, ~ 16.11.1851, + Frauenburg 07.07.1853 m. 9 M. (!) an Keuchhusten (Qu: Bb. Frauenburg).
3. **ANDREAS Franz**, * 24.10.1853, ~ 30.10.1853 (P: Bäcker Georg HINZ, Ackerbürgerfrau Theresia SCHRÖTER), + Frauenburg 03.02.1854 m. 4 M. (Qu: Bb. Frauenburg; Tb. Frauenburg).
4. **Bernard Adalbert**, * 06.05.1857, ~ 10.05.1857 (P: Bauer Peter PILGERMANN aus Kreuzdorf; Bauersfrau Elisabeth FEDERAU aus Rahnenfeld).
5. **Bertha**, * 10.10.1862, ~ 14.10.1862 (P: Ackerbürger Anton SCHROETER von hier; Bauersfrau Elisabeth HUSMANN von Heinrichsdorf).
6. **Herrmann**, * 16.05.1866, ~ 21.05.1866 (P: Wirth Andreas PREUSCHOFF in Heinrichsdorf; Frau Dorothea FEDERAU aus Rahnenfeld), + Frauenburg 05.07.1866 m. 2 M. an Krämpfen (Qu: Bb. Frauenburg).

IXh **Anton PREUSCHOFF**, * Heinrichsdorf 17.12.1830, (oder lt. Trb. Jos. als Vater), ~ Bludau 18.12.1830 (P: Bauer Jacob PREUSCHOFF u. Magdalena, Ehefr. [richtig wohl Tochter] v. Bauer Casimir PREUSCHOFF in Heinrichsdorf), 1869 u. 1875 Eigentümer u. Ackerbürger in Braunsberg-Neustadt, wohnh. 1881, 1884 u. 1887 in Elbing, Sonnenstr. 21 bzw. 28 als Arbeiter, erw. 1888 beim Tod der Ehefr. als Arbeiter in Elbing, Sonnenstr. 28 (also Ackerbürger in Braunsberg kann nicht sein), (Qu: Preu, S.81; Mo, S.9a; Vk. Bludau; Tb. Bludau; Adreßbuch Elbing 1881-87), + Elbing 17.11.1888 m. 57 J., angezeigt von Bruder Johannes PREUSCHOFF (Qu: StA. Elbing), (S.v. VIIIh).
oo Braunsberg 23.11.1869, er 37 J., sie 27 J. alt (Qu: Mo-Index; Trb. Braunsberg), **Dorothea BRETTSCHNEIDER**, * Braunsberg 05.02.1842 Altstadt, ~ Braunsberg 13.02.1842, wohnh. 1878 in Elbing, Sonnenstr. 21 als Arbeiterfrau, zuletzt Sonnenstr. 28 (Qu: Tb. Braunsberg), + Elbing 06.11.1888 m. 45 J. (Qu: StA. Elbing), T.v. Ackerbürger **Andreas BRETTSCHNEIDER** (tot 1869) u. **Caroline DOMNICK** zu Braunsberg.
Kind:
1. **Johannes ANTON PREUSCHOFF**, * Braunsberg-Neustadt 31.12.1875, ~ Braunsberg 11.01.1876 (P: Fleischer Anton BELAU u. Rentnerin Barbara WICHERT, beide von hier), wohnh. 1898 in Elbing, Angerstr. 26 als Tischler, 1900 in Elbing, Löserstr. 6 als Tischler, nach 1900 in Elbing, Pangritz-Kolonie, 1908-30 in Elbing, Kl. Wunderberg 28 als Tischler (Qu: Index zum Trb. Braunsberg; Tb. Braunsberg; Adreßbuch Elbing 1898-1900 u. 1908-30 über Casp; EZ Jan. 1876), + Markdorf Kr. Bodenseekreis 1950-1955; oo Elbing 24.12.1900 (Qu: StA. Elbing) **EMMA Auguste STEGMANN**, * Pangritz Kolonie 21.05.1877 (Qu: Westrèn-Doll, APGK 7/1973, S.244), wohnh. 1900 in der Pangritz Kolonie, zuletzt in Elbing, Kl. Wunderberg 28, + Elbing 23.05.1945 an Entkräftung (Qu: Westrèn-Doll, APGK 7/1973, S.244), T.v. Fleischer Johann **Gottfried STEGMANN** (+ vor 1900) u. **Johanna Maria DAVID** zu Pangritz Kolonie.

IXi **Johann(es) PREUSCHOFF,** (PREUSCHOF), * Heinrichsdorf 16.04.1844, ~ Bludau 21.04.1844 (P: Anton, S.v. Bauer Peter WOOSMANN; Veronica, T.v. verst. Peter HOFFMANN in Rautenberg, jetzt in Neukirchhöhe), Arbeiter, wohnh. 1875 in Elbing, Äußere St. Georgendamm, 1879-81 Fuhrgasse 11, 1883-1906 Angerstr. 26 als Eigentümer u. Schlosser, 1906 Invalide, 1910 Angerstr. 43 als Invalide (Qu: Preu, S.81; Tb. Bludau; Heinz Preuschoff; Adreßbuch Elbing 1881-1910 über Casp), + 1907-1912, (unklar, ob Täufling u. Ehemann ident. sind, aber durchaus möglich, weil die Patin von Sohn Franz eine Schw. von Johannes ist), (S.v. VIIIh).
oo circa 1872 **Heinriette/Henriette GRUNENBERG**, (viell. auch GRÜNBERG), * circa 1845 (Qu: Geb.urk. StA von

1883; Adreßbuch Elbing 1914 über Casp), rk., Geburtsort des 1. Kindes in Neukirchhöhe, also viell. aus diesem Ort, wohnh. 1883 in Elbing, Angerstr. 26, 1914 Angerstr. 43 als Witwe.
Kinder **PREUSCHOFF** 2. bis 7. geb. u. get. rk. in Elbing:

1. **Franz**, * Neukirchhöhe 06.08.1873 (siehe Xc).
2. **Martha Maria**, * 14.11.1875 (Qu: Tb. Elbing), ~ 28.11.1875, (P u.a.: Elisabeth GRUNENBERG), + Elbing 02.12.1875 an Krämpfen (Qu: Bb. Elbing).
3. **Paul**, * err. 1876, St. Georgendamm, rk., + Elbing 20.08.1884 Angerstr. 26 m. 7 ¾ J. (Qu: StA. Elbing).
4. **Johann**, * err. 1879, rk., + Elbing 05.05.1879 m. 3 M. (Qu: StA. Elbing), Fuhrgasse 11.
5. **Marie Heinriette**, * 30.05.1880 Fuhrgasse 11 (Qu: StA. Elbing).
6. **OTTO Karl**, * 31.07.1883 (siehe Xd).
7. **Albert**, * 09.07.1887 (Qu: StA. Elbing), rk., Angerstr. 26, + Elbing 24.07.1887 m. 14 Tg. (Qu: StA. Elbing).

IXj **Euphrosine PREUSCHOFF**, * Heinrichsdorf 06.08.1847 (Qu: Tb. Bludau; Tb. Neukirch-Höhe), ~ Bludau 08.08.1847 rk.(P: Hufenwirt Peter ANGRICK in Heinrichsdorf; Elisabeth. Ehefr. v. Hufenwirt Peter PREUSCHOFF), 1873 Geburt in Mehlsack, 1879 in Berlin, Jägerstr. 72 als Dienerin, wohnh. 1912 in Berlin, Adalbertstr. 88 als Wirtschafterin bei Schneidermsr. **Hermann BAUER**, ledig, + Berlin 04.05.1912 m. 62 J. (Qu: StA Berlin Va Nr. 515), (T.v. VIIIh).
Unehel. Kinder **PREUSCHOFF**:

1. **Therese**, * Mehlsack 09.07.1873 unehel. (siehe Xe).
2. **Otto**, * Berlin Febr.1879, + ebd. 26.07.1879 m. 5 M. (Qu: StA Berlin II Nr. 589).

IXk **Catharina PREUSCHOFF**, * Vierzighuben 09.10.1797 (Qu: Preu, S.59; Mo, S.8, 8a u. 4; Vk. Bludau; Tb. Bludau; Fecker 1999, S.106), (P: Bauer Andreas PREUSCHOFF in Vierzighuben; Gertrud, Ehefr. v. Bauer u. Kirchenvorsteher Georg LANG in Bludau), wohnh. 1823-35 in Bludau, + Bludau 1871 (Qu: Fecker 1999, S.127), (T.v. VIIIj).
oo Bludau 07.10.1822 (Qu: Vk. Bludau; Mo-Index; Trb. Bludau) **Martin RITTER**, * Bludau 09.11.1786 (Qu: Tb. Bludau; Mo, S.4; Fecker 1999, S.106), ~ Bludau (P: Bauer Laurentius GERMANN; Regina, Ehefr. v. Johannes LANG, beide aus Bludau), Eigentümer u. Schmied in Bludau, ab 1822 mit seiner Ehefrau Mitglied der Elendsbruderschaft in Bludau, + Bludau 1857 (Qu: Fecker 1999, S.126), S.v. Waffenschmiedemstr. **Johannes RITTER** in Bludau u. **Magdalena REGENBRECHT**.
Kinder **RITTER**, geb. u. get. Bludau (Qu: Tb. Bludau; Mo, S.4):

1. **Elisabeth**, * 02.09.1823, ~ 05.09.1823 (P: Bauer Anton PREUSCHOFF aus Bludau; Anna, T.v. Bauer Johannes PREUSCHOFF aus Vierzighuben), + Bludau 23.04.1836 m. 13 J. an Nervenfieber (Qu: Fecker 1999, S.125; Bb. Bludau).
2. **Franz**, * 28.07.1826, ~ 02.08.1826 (Qu: Mo, S.4; Fecker 1999), (P: Schneider u. Eigentümer Jacob SCHMIDT in Alt Münsterberg; Florentina, Ehefr. v. Bauer Josef PREUSCHOFF in Vierzighuben), ab 1858 Mitglied der Elendsbruderschaft in Bludau als Schmied; oo **Magdalena SCHULTZ**.
3. **Anna**, * 19.01.1829, ~ 21.01.1829 (P: Stellmacher u. Eigentümer Ignaz ERDMANN u. Magdalena, Ehefr. v. Franz BURCHERT, beide in Bludau).
4. **Catharina**, * 27.09.1835, ~ 29.09.1835 (P: Bauer Michael PETER u. Anna, Ehefr. v. Bauer Anton WICHERT, beide in Vierzighuben).

IXl **Magdalena PREUSCHOFF**, * Vierzighuben 30.08.1799 (Qu: Preu, S.59; Mo, S.8a, 1 u. 10; Vk. Bludau u. Frauenburg; Tb. Bludau), (P: Bauer Johann PREUSCHOFF in Alt Münsterberg; Agnes, T.v. Bauer Georg PREUSCHOFF in Vierzighuben); 1823 Magd in Frauenburg, wohnh. 1825-44 in Frauenburg, + Frauenburg 03.05.1881 als Witwe m. 87 J. an Altersschwäche (Qu: Vk. Frauenburg; Bb. Frauenburg), (T.v. VIIIj).
oo Bludau bzw. Frauenburg 04.10.1824, er als Witwer 35 J., sie 26 J. alt (Qu: Preu, S.59 u. 83; Vk. Bludau; Trb. Bludau), **Andreas PREUSCHOFF**, (PREUSCHHOFF, PREUSCHOF), * err. 1788 (Qu: Mo, S.1 u. 10; Vk. Frauenburg; Tb. Braunsberg; Bürgerbuch Frauenburg), aus dem Amt Frauenburg gebürtig (P: Bauer Michael HOMANN in Willenberg; Elisabeth, Ehefr. v. Bauer Franz PETER in Heinrichsdorf), 1820 Eigentümer in Frauenburg, wohnh. 1820 in Rosenort, 1824 Witwer v. **Catharina HOFKI** aus Betkendorf (* err. 1791) (siehe Frau-A: IVf), 1826-40 Tagelöhner in Frauenburg, + Frauenburg 17.10.1861 m. 74 J. an Altersschwäche, angezeigt vom Sohn Andreas (Qu: Bb. Frauenburg; Mo-Index), S.v. Tagelöhner **Jacob PREUSCHOFF** in Dittersdorf u. **Anna PETER**.
9 Kinder **PREUSCHOFF**, geb. u. get. Frauenburg (siehe Frau-A: IVf).

IXm **Anton PREUSCHOFF**, jun., * Vierzighuben 09.11.1801 (Qu: Preu, S.59; Mo, S.8a; Vk. Bludau; Tb. Bludau; Fecker 1999, S.106), ~ Bludau (P: Bauer Josef REGENBRECHT in Heinrichsdorf; Catharina, Ehefr. v. Bauer NN HOFFMANN in Gr. Rautenberg), 1829 famulus in Vierzighuben, 1831 erw. als Mitglied der Elendsbruderschaft in Bludau, 1846 Bauer in Bludau, 1865 Altsitzer ebd., + Bludau 1878 (Qu: Fecker 1999, S.127), (Zuordnung des Todesdatums zu diesem Anton nicht sicher, aber es bietet sich kein anderer an), (S.v. VIIIj).
oo Bludau 27.10.1831, er 29 J., sie 43 J. alt (Qu: Preu, S.60; Vk. Bludau; Mo-Index; Trb. Bludau), **Gertrud REH-BERG**, * Bludau 22.12.1786 (siehe VIIIt), Witwe v. Hufenwirt **Stanislaus PREUSCHOFF** in Bludau (siehe VIIIt), T.v. Bauer **Johannes REHBERG** in Bludau u. **Elisabeth LANGE**.
Kind:

1. **Andreas PREUSCHOFF**, * Bludau 11.07.1832 (Qu: Preu, S.60; Mo, S.4; Vk. Bludau; Tb. Bludau), ~ Bludau 15.07.1832 (P: Bauer Michael PETER u. Hufschmiedferau Catharina RITTER, beide in Bludau), viell. Pate 1862 in Bludau, viell. 1865 in Klenau.

IXn **Anna PREUSCHOFF**, * Vierzighuben 11.07.1806 (Qu: Preu, S.59; Mo, S.8a u. 2; Merten 1960, S.93; Vk. Bludau; Tb. Bludau), ~ Bludau (P: Bauer Josef KLAFFKI in Vierzighuben; Magdalena, Ehefr. v. Bauer Anton WERNER in H...), wohnh. 1838-53 in Heinrichsdorf, + Heinrichsdorf nach 1853 (Qu: Preu, S.59), (T.v. VIIIj).

oo (1) Heinrichsdorf 23.11.1835, er als Witwer 42 J.(!), sie 28 J. alt (Qu: Preu, S.59, Vk. Bludau; Mo-Index; Trb. Bludau), **Johannes THIEL**, * Bludau 22.08.1799 (Qu: Mo, S.2; Tb. Bludau), (P: Bauer Johannes SCHRÖTER in Bludau; Barbara, T.v. Jacob WILKI in Barkau [Birkau]), Bauer in Heinrichsdorf, oo (1) **Anna NN** (+ Heinrichsdorf 01.12.1833 m. 41 J.), + Heinrichsdorf 25.12.1843 m. 45 J. (Qu: Bb. Bludau), S.v. Eigentümer **Johannes THIEL** u. **Elisabeth WILIKI**.
oo (2) Heinrichsdorf 03.07.1844, er 31 J., sie 36 J. alt (Qu: Preu, S.59, Merten 1960, S.93; Vk. Bludau; Mo-Index; Trb. Bludau), **Peter ANGRICK**, * Heinrikau err. 1813 (Qu: Mo, S.2), 1844 wohnh. in Heinrichsdorf als Hufenwirt, + nach 1853, S.v. Bauer **Johannes ANGRICK** in Heinrikau, oo (2) circa 1853 **Anna HOFFMANN** (* Gr. Rautenberg, 04.01.1826), 2 Söhne aus dieser Ehe.
Kinder **THIEL** aus der ersten Ehe, geb. Heinrichsdorf, get. Bludau (Qu: Mo, S.2; Tb. Bludau):

1. **Rosa**, * 18.01.1838, ~ 21.01.1838 (P: Franz, S.v. Bauer Johannes PREUSCHOFF in Vierzighuben; Catharina, Ehefr. v. Martin RITTER in Bludau).
2. **Dorothea**, * 21.10.1841, ~ 24.10.1841 (P: Bauer Johannes PREUSCHOFF in Heinrichsdorf; Gertrud, Ehefr. v. Anton PREUSCHOFF in Bludau).

Kinder **ANGRICK** aus der zweiten Ehe, geb. Heinrichsdorf, get. Bludau (Qu: Tb. Bludau; Merten 1960, S.93 u. 95):

3. **Anna**, * 06.03.1846 (Qu: Mo, S.2), ~ 08.03.1846 (P: Bauer Josef KLINGENBERG in Bludau; Magdalena, Ehefr. v. Peter KUHN in Heinrichsdorf).
4. **Elisabeth**, * 07.10.1848, ~ 11.10.1848 (P: Gymnasiast Balthasar ANGRICK in Braunsberg; Catharina, T.v. verst. Hufenwirt Stanislaus PREUSCHOFF in Bludau); oo **Vinzenz FREUND**, 1 Sohn.
5. **Anton**, * 03.07.1853, ~ 05.07.1853 (P: Hufenwirt Johann KLAFKE in Kl. Rautenberg; Elisabeth, Ehefr. v. Hufenwirt Josef KLINGENBERG in Bludau), + Heinrichsdorf 24.11.1908 (Qu: Fam.chronik Schroeter); oo **Anna HARNAU**, * Tiedmannsdorf 28.07.1855, + Koblenz 17.03.1933.

IXo **Eduard PREUSCHOFF**, * 1807-1811 (Qu: Mauter, APGK 32/2002, S.320 ; Mauter, APGK 35/2005, S.208; Adressbuch Elbing 1852 u. 1855 über Casp), wohnh. 1848, 1852 u. 1855 als Fleischer in Elbing, Lange Niederstr. 26, (Filiation nur vermutet, weil der vermutete Bruder Andreas die gleiche Adresse hat), (S.v. VIIIj).
oo circa 1840 **Johanna JORDAN**, * circa 1815, zuletzt wohnh. in Leipzig.
Kinder **PREUSCHOFF**, geb. in Elbing:

1. **Auguste Johanna Wilhelmine**, * err. 1840, ev., zuletzt wohnh. in Berlin, Verdener Str. 109, + Berlin 19.05.1906 im Krankenhaus Friedrichshain m. 66 J. (Qu: StA Berlin VIII Nr. 1671); oo circa 1865 **Ewald RADAU**,* circa 1840, wohnh. in Berlin, + nach 1906.
2. **Mathilde Johanna**, * err. 1843, ev., zuletzt wohnh. in Berlin, Eberswalder Str. 17/18 als Näherin, ledig, + Berlin 31.12.1914 m. 71 J. (Qu: StA Spandau Nr. 1040).

IXp **Therese PREUSCHOFF**, * Vierzighuben 13.10.1812 (Qu: Preu, S.59; Mo, S.8a; Vk. Bludau; Tb. Bludau), ~ Bludau (P: Melchior GESCHKI; Helena, Ehefr. v. Schulze Thomas ..., beide aus Vierzighuben), wohnh. 1841 in Vierzighuben, 1845-50 in Elbing, (T.v. VIIIj).
oo Vierzighuben 10.05.1841, sie 28 J. alt (Qu: Preu, S.59, Vk. Bludau, Trb. Bludau), **Franz WITTPAHL**, (WITTPOL, WEIßPHAL), * Vierzighuben 28.07.1812 (Qu: Tb. Bludau), ~ Bludau (P: Bauer Laurentius SCHWALKI; Catharina, Ehefr. v. Bauer Andreas HOFFMANN, beide aus Vierzighuben), 1845 Arbeiter u. Bürger in Elbing, Leichnamstr. 81, S.v. Bauer **Martin WITTPAHL** in Vierzighuben u. **Anna THIEL**.
Kinder **WITTPAHL**, 2. bis 3. geb. u. get. Elbing:

1. **Franz**, * Vierzighuben 15.06.1841 (Qu: Tb. Bludau), ~ Bludau 17.07.1841 (P: Knecht Andreas PREUSCHOFF u. Elisabeth, T.v. Bauer Martin WEIßPHAL, beide in Vierzighuben).
2. **Rosalia Francisca**, * 11.08.1845 (Qu: Tb. Elbing), ~ Elbing 17.08.1845, rk. (St. Nicolai) (P: Zimmergeselle Martin PERKOWSKY; Frau Anna WÖLLEY).
3. **Franz**, * 24.03.1850 (Qu: Tb. Elbing), ~ 01.04.1850, rk. (St. Nicolai) (P: Knecht Jacob WITTPAHL u. Bauersfrau Elisabeth PREUSCHOFF).

IXq **Andreas PREUSCHOFF**, * Vierzighuben 23.10.1815 (Qu: Preu, S.59 u. 60; Mo, S.8a; Vk. Bludau; Tb. Bludau; Mauter, APGK 32/2002, S.302 u. 320; Adreßbuch Elbing 1847-76 über Casp), ~ Bludau, rk. (P: Bauer Josef PREUSCHOFF in Vierzighuben; Birg..., ... v. Schneider Jacob SCHMIDT in Alt Münsterberg); 1848 u. 1862 Fuhrmann in Elbing, 1866, 1867, 1876 Ackerbürger ebd., wohnh. 1846-1876 in Elbing, Lange Niederstr. 26 als Ackerbürger u. Eigentümer, Fuhrmann der Stadt, + nach 1876, (S.v. VIIIj).
oo Bludau bzw. Elbing 10.11.1845, er 29 J., sie 22 J. alt (Qu: Preu, S.60; Vk. Bludau), **Anna PREUSCHOFF**, * Vierzighuben 22.11.1822 (siehe IXbn), T.v. Bauer **Anton PREUSCHOFF** in Vierzighuben u. **Catharina HAUSMANN**.
Kinder **PREUSCHOFF**, 2. bis 10. geb. u. get. Elbing:

1. **Elisabeth**, * Vierzighuben 08.02.1843 illegitim oder vorehel. (Qu: Preu, S.60; Mo, S.2; Vk. Bludau; Tb. Bludau), ~ Bludau 08.02.1843 (P: Franz, S.v. Bauer Johannes PREUSCHOFF, u. Helena, Ehefr. v. Schulze Thomas KLAFKE, beide in Vierzighuben), + Elbing 01.06.1866 an Auszehrung als ELISABETH Agathe (Qu: Bb. Elbing).
2. **ANNA Catharina**, * 08.11.1846 (siehe Xf).
3. **August Andreas**, * 05.03.1849 (siehe Xg).
4. **Maria Therese**, * 10.01.1852 (Qu: Tb. Elbing), ~ 18.01.1852 (Qu: Tb. Elbing), rk. (St. Nicolai) (P: Mädchen Christine GEHRKE; Zimmergeselle Carl WIRBEL).
5. **Franz**, * 07.05.1853 Lange Niederstr. 26 (Qu: Trb. Neukirchhöhe; Tb. Elbing), ~ 16.05.1853, rk. (St. Nicolai), (P u.a.: Arbeiter Franz WITTPOHL).
6. **ALBERT Bernhard**, * 23.05.1856 (siehe Xh).
7. **BERNHARD Anton**, * 29.02.1860 (siehe Xi).
8. **Paul Ferdinand**, * 03.02.1861 Lange Niederstr. 26 (Qu: Tb. Elbing), ~ 10.02.1861, rk. (St. Nicolai), (P u.a.: Eigentümer Ferdinand WITTING), + Elbing 22.03.1861 als Robert Ferdinand m. 1 M. 19 Tg. an Pocken (Qu: Bb. Elbing).

9. **MARTHA Antonie**, * 21.10.1862 (siehe Xj).
10. **JOHANNA Agathe**, * 29.05.1864 (siehe Xk).

IXr **Magdalena HOFFMANN**, * Gr. Rautenberg 28.12.1804, ~ ebd. 29.12.1804 (P: Bauer Josef WERNER in Gr. Rautenberg; Catharina, Ehefr.v. Johannes PREUSCHOFF aus Vierzighuben, wohnh. in Heinrichsdorf, (T.v. VIIIk); oo Gr. Rautenberg 04.06.1832, er als Witwer 33 J., sie 27 J. alt (Qu: Preu, S.81; Vk. Bludau; Mo-Index; Trb. Gr. Rautenberg), **Johannes PREUSCHOFF**, * Heinrichsdorf 18.06.1799 (siehe VIIIh).
7 Kinder **PREUSCHOFF** (siehe VIIIh).

IXs **Franz PREUSCHOFF**, (PREUSCHOF), * Vierzighuben 30.08.1803 (Qu: Preu, S.60; Mo, S.9b; Vk. Bludau; Tb. Bludau), ~ Bludau (P: Bauer Johannes PREUSCHOFF in Vierzighuben; Magdalena, Ehefr. v. libertinus Andreas EICHHOLZ in Karschau), wohnh. 1835-45 in Vierzighuben als Bauer(?), Einw. u. Schuhmacher, erw. bis 1865, (S.v. VIIIl).
oo Kurau Ksp. Bludau 18.11.1834, er 31 J., sie 24 J. alt (Qu: Preu, S.60; Vk. Bludau; Mo-Index; Trb. Bludau), **Catharina GOEBEL**, * Gr. Rautenberg, ~ Gr. Rautenberg 04.07.1810 (Qu: Tb. Gr. Rautenberg; Tb. Bludau), wohnh. 1835-45 in Vierzighuben, T.v. Pächter **Martin GOEBEL** in Gr. Rautenberg u. **Catharina WEGNER**.
Kinder **PREUSCHOFF**, geb. Vierzighuben, get. Bludau (Qu: Preu, S.60; Mo, S.6a; Vk. Bludau; Tb. Bludau):
1. **Rosa**, * 21.09.1835 (siehe Xl).
2. **Franz**, jun., * 21.03.1837, ~ 22.03.1837 (P: Schulze Thomas KLAFKE u. Catharina, Ehefr. v. Bauer Franz PREUSCHOFF, beide in Vierzighuben), 1865 Wirt in Vierzighuben.
3. **Andreas**, * 09.12.1839, ~ 11.12.1839 (P: Andreas, S.v. Bauer Joh. PREUSCHOFF, u. Rosa, T.v. Bauer Josef PREUSCHOFF, beide in Vierzighuben), + Vierzighuben 07.07.1841 m. 1 J. 7 M. an Masern (Qu: Preu, S.60; Bb. Bludau).
4. **Dorothea**, * 18.05.1845, ~ 24.05.1845 (P: Andreas, S.v. Bauer Josef PREUSCHOFF in Vierzighuben; Bauersfrau Gertrud HOHMANN in Karschau).

IXt **Anna PREUSCHOFF**, * Vierzighuben 01.12.1808 (Qu: Preu, S.60; Mo, S.9b; Vk. Bludau; Tb. Bludau), ~ Bludau (P: Johann, S.v. libertinus Jacob HOHMANN in Karschau; Magdalena, Ehefr. v. Franz PREUSCHOFF in Frauenburg), wohnh. 1834-48 in Vierzighuben, + nach 1848, (T.v. VIIIl).
oo Vierzighuben 08.11.1830, er als Witwer 32 J., sie 26 J. (!) alt (Qu: Preu, S.60; Vk. Bludau; Trb. Bludau), **Anton WICHERT**, * err. 1798 (viell. Frauenburg * 11.06.1801, ~ ebd. 12.06.1801) (Qu nicht im Tb. Bludau; nicht im Tb. Frauenburg), Bauer in Vierzighuben, + nach 1848, viell. S.v. **Josef WICHERT** u. **Anna DOBSCHINSKA** in Frauenburg.
Kinder **WICHERT**, 2. bis 7. geb. Vierzighuben, get. Bludau (Qu: Tb. Bludau):
1. **Josef**, * Heinrichsdorf 11.12.1831, ~ Bludau 15.12.1831 (P: Bauer Josef PREUSCHOFF in Vierzighuben; Bauersfrau Catharina KLAFKI in Bludau).
2. **Rosa**, * 14.05.1834, ~ 19.05.1834 (P: Franz, S.v. Bauer Lorenz HAUSMANN; u. Catharina, T.v. Schulze Anton HAUSMANN, beide in Vierzighuben).
3. **Andreas**, * 10.02.1837, ~ 12.02.1837 (P: Bauer ANDREAS KLAFKE u. Magdalena, T.v. Bauer Josef PREUSCHOFF, beide aus Vierzighuben).
4. **Catharina**, * 25.12.1839, ~ 29.12.1839 (P: Einw. Franz HAUSMANN u. Catharina, Ehefr. v. Bauer Franz PREUSCHOFF in Vierzighuben).
5. **Johannes**, * 03.03.1843, ~ 05.03.1843 (P: Eigentümer Johannes THIEL in Bludau; Gertrud, Ehefr. v. libertinus Johannes HOHMANN in Karschau).
6. **Franz**, * 07.01.1845, ~ 12.01.1845 (P: Josef, S.v. Bauer Josef PREUSCHOFF in Vierzighuben; Gertrud, Ehefr. v. Bauer Franz ... in Kurau).
7. **August**, * 03.12.1848, ~ 09.12.1848 (P: Hufenwirt Anton HAUSMANN u. ELisabeth, Ehefr. v. Hufenwirt Andreas KLAFKE, beide in Vierzighuben).

IXu **Andreas PREUSCHOFF**, * Vierzighuben 16.09.1811 (Qu: Preu, S.60 u.78; Mo, S.9b; Vk. Bludau u. Schalmey; Tb. Bludau; Sürig-Beilker, S.23), ~ Bludau (P: Bauer Thomas KLAFKI in Vierzighuben; Elisabeth, Ehefr. v. Michael PETER), wohnh. 1830 u. 1845 in Vierzighuben, 1841, 1855 famulus ebd., ab 1853 Gärtner u. Eigentümer in Pettelkau, 1877 Altsitzer in Pettelkau, + Pettelkau 16.05.1880 m. 69 J. 8 M. an einem Lungenleiden (Qu: Vk. Schalmey; Bb. Schalmey; Mo, S.8 u. 11), (S.v. VIIIl).
oo Bludau bzw. Schalmey 1853 (Qu: Vk. Bludau u. Schalmey) **Therese PREUSCHOFF** * Bludau 30.03.1820, Witwe v. Gärtner **Josef MARQUARDT** aus Pettelkau (siehe IXab), T.v. **Stanislaus PREUSCHOFF** u. **Gertrud REHBERG** (T.v. VIIIt).
Kinder **PREUSCHOFF**, geb. Pettelkau, get. Schalmey (Qu: Preu, S.78; Vk. Schalmey; Tb. Schalmey):
1. **Josef**, * 01.11.1853, ~ 06.11.1853 (P: Bauer Josef PREUSCHOFF in Vierzighuben; Jgf. Dorothea PREUSCHOFF in Bludau), wohnh. ab 1877 in Braunsberg-Altstadt, 1909 in Braunsberg-Neupassarge, 1910 Schuhmachermstr. in Braunsberg, + nach 1910; oo (1) Braunsberg 05.10.1877, er 23 J., sie 24 J. alt (Qu: Trb. Braunsberg), **Justina KRAMER**, * err. 1853, wohnh. zuletzt in Braunsberg, Altstadt, + Braunsberg 28.07.1896 in der Altstadt im 44. Lj. (Qu: Index Bb. Braunsberg; EZ Juli 1896), T.v. Eigentümer bzw. Eigenkätner **Josef KRAMER** (+ Pettelkau oder Pillau b. Wormditt vor 1877); oo (2) circa 1897 **Auguste GRIEHL**, * err. 1865, wohnh. in Braunsberg, + Königsberg (St. Elisabeth-Krankenhaus) 28.02.1909 im 45. Lj., <> Braunsberg 08.03.1909 (Qu: Index Bb. Braunsberg; EZ März 1909); oo (3) Braunsberg 12.01.1910 (Qu: Preu, S.78; Index zum Trb. Braunsberg; Tb. Schalmey) **Maria BEHRENDT**, * circa 1855 (Qu: Preu, S.78), + Braunsberg 1937 (Qu: Index Bb. Braunsberg), (unklar, ob die Todesangaben zu dieser Person passen).
2. **Peter**, * 05.01.1857, ~ 08.01.1857 (P: Anton BRAUZ... aus Pettelkau; Bürgerfrau Magdalena THIEL aus Braunsberg).
3. **Andreas**, * 10.06.1863, ~ 14.06.1863 (P: Wirth Josef FÖDERAU in Klenau; Frau Rosa GRUNENBERG aus Vierzig-

huben), + Pettelkau 24.07.1863 m. 7 ½ W. an Keuchhusten (Qu: Vk. Schalmey; Bb. Schalmey).

IXv **Magdalena PREUSCHOFF**, * Vierzighuben 09.05.1814 (Qu: Preu, S.60; Mo, S.9b; Vk. Bludau; Tb. Bludau), ~ Bludau (P: Lorenz SCHWALKI, Bauer, u. Apolonia, Ehefr. v. Johannes PREUSCHOFF, beide in Vierzighuben), wohnh. 1849-57 in Braunsberg, + Braunsberg 08.01.1875 Münchentor m. 61 J. an einer Lungenkrankheit (Qu: Bb. Braunsberg), (T.v. VIIIl).
oo (1) Bludau März 1848, er als Witwer (Qu Trb. Braunsberg), **Josef THIEL**, * Braunsberg 20.03.1801 Altstadt (Qu: Tb. Braunsberg), ~ Braunsberg 22.03.1801, Ackerbürger u. Eigentümer in Braunsberg-Münchenthor, + Braunsberg 26.03.1861 (Qu: Bb. Braunsberg) Münchenthor m. 60 J. im Sand erstickt, hinterlässt die Ehefr. u. 4 min. Kinder, S.v. Schneider **Matthäus THIEL** u. **Catharina TOLKSDORF**.
oo (2) Braunsberg 16.07.1861, er 36 J., sie 46 J. alt (Qu: Trb. Braunsberg), **Anton MARQUARDT**, * Willenberg 04.06.1825 (Qu: Tb. Braunsberg), ~ Braunsberg 08.06.1825, 1875 Ackerbürger in Braunsberg-Münchenthor, + nach 1875 (viell. 1885 in Braunsberg, Hospital lt. StA.), S.v. Bauer **Ignaz MARQUARDT** in Willenberg u. **Catharina MARQUART** aus Stangendorf.
Kinder **THIEL** aus der ersten Ehe, geb. Münchenthor, get. Braunsberg (Qu: Tb. Braunsberg):
1. **Josef**, * 16.02.1849, ~ 19.02.1849 (P: Bürger Johannes THIEL; Jgf. Rosa PREUSCHOF).
2. **Therese**, * 24.11.1850, ~ 01.12.1850 (P: Bauernsohn Josef PREUSCHOFF; Frau Cath. KAMINSKI).
3. **Bernard**, * 25.08.1853, ~ 04.09.1853 (P: Andreas HOFFMANN; Ackerbürgerfrau Dorothea THIEL).
4. **Elisabeth**, * 18.09.1857, ~ 23.09.1857 (P: Ackerbürger Andreas BRETTSCHNEIDER; Ackerbürgerfrau Elisabeth THIEL).

IXw **Josef PREUSCHOFF**, * Vierzighuben 26.09.1820 (Qu: Preu, S.60; Mo, S.9b; Vk. Bludau; Tb. Bludau), ~ Bludau 28.09.1820 (P: Bauer Melchior JESCHKI; Catharina, Ehefr. v. Bauer Anton PREUSCHOFF, beide aus Vierzighuben), wohnh. in Vierzighuben, 1845 Bauer, 1853 u. 1866 u. evtl. 1874 Hufenwirt ebd., erw. bis 1878, + 1879 (Qu: Fecker 1999, S.127), (S.v. VIIIl).
oo circa 1853 **Rosa PREUSCHOFF,** * Bludau 22.04.1826 (siehe IXad).
Kinder **PREUSCHOFF**, geb. Vierzighuben, get. Bludau (Qu: Tb. Bludau):
1. **NN** (männl.), * 17.01.1854, + Vierzighuben 17.01.1854 (Qu: Tb. Bludau).
2. **Elisabeth**, * 11.09.1855 (Qu: Mo-Index; Tb. Neukirchhöhe), ~ 13.09.1855 (P: Bauer Anton PREUSCHOFF in Bludau; Magdalena, Ehefr. v. Ackerbürger Josef THIEL in Braunsberg), Patin 1895 in Dünhöfen.
3. **Franz**, * 25.10.1856, ~ 26.10.1856 (P: Bauer Franz PREUSCHOFF u. Bauersfrau Rosa GRUNENBERG in Vierzighuben).
4. **Rosa**, * 13.02.1859, ~ 20.02.1859 (P: Bauernsohn Andreas PREUSCHOFF in Bludau; Bauersfrau Dorothea FEDDERAU in Klenau), wohnh. 1892 in Vierzighuben, Patin 1892 in Dünhöfen.
5. **Andreas**, * 20.09.1860 (siehe Xm).
6. **Anton**, * 30.05.1862, ~ 01.06.1862 (P: Kölmer Anton HOHMANN in Karschau; Bauerngroßmutter Gertrudis PREUSCHOFF in Bludau), wohnh. vor 1922 (oder 10.07.1922) in Bludau, + Bludau 27.07.1922 (Qu: Fecker 1999, S.130).
7. **Therese**, * 22.05.1865, ~ 23.05.1865 (P: Wirt Franz PREUSCHOFF jun. u. Bauersfrau Regina PREUSCHOFF, beide in Vierzighuben).
8. **NN**, +* 09.03.1867 (Qu: Bb. Bludau).
9. **Anna**, * 07.04.1868 (siehe Xn).

IXx **Elisabeth PREUSCHOFF**, * Bludau 06.10.1796 (Qu: Preu, S.60, Mo, S.9a; Vk. Bludau; Tb. Bludau), (P: Bauer Martin PREUSCHOFF in Willenberg; Anna, Ehefr. v. Bauer Anton HOHMANN in Bludau), wohnh. 1823-26 in Bludau, 1830-38 in Kurau (-Bräuergrund), + nach 1846, (T.v. VIIIq).
oo Bludau 24.11.1823 (Qu: Preu, S.60; Vk. Bludau; Int. 2004) **Johannes BLUHM**, (BLUMKI, BLUM), * Loheiden, ~ Schalmey 17.05.1794 (Qu: Tb. Schalmey), 1823 Hufenwirt u. Eigentümer in Kurau, 1830 Eigentümer in Kurau-Bräuergrund, + Kurau 20.09.1846 im Bräuergrund m. 50 J. an Auszehrung (Qu: Bb. Gr. Rautenberg), (unklar, ob Taufdatum u. Sterbedatum zu einer Person gehören), S.v. **Rochus BLUHM aus Schalmey** u. **Anna LANGE** (Qu: Casp).
Kinder **BLUHM**, 1.- 2. geb. u. get. Bludau, 3. bis 5. geb. Kurau, get. Gr. Rautenberg (Qu: Mo, S.5; Tb. Gr. Rautenberg):
1. **Catharina**, * 06.08.1823 (Qu: Preu, S.60; Vk. Bludau; Tb. Bludau), ~ 07.08.1823, illeg., legit. nach Eheschließung (P: Bauer Johannes PREUSCHOFF u. seine Tochter Magdalena, beide in Bludau), wohnh. zuletzt in Konradswalde, + Konradswalde 10.10.1898 als Altsitzerin m. 76 J. u. Witwe von **NN LINDNER** (Qu: StA. Neukirchhöhe).
2. **Anna**, * 07.02.1826 (Qu: Mo, S.5; Tb. Bludau), ~ 07.02.1826 (P: Knecht Franz B... aus Sadlucken; Anna, T.v. Bauer PREUSCHOFF in Frauenburg).
3. **Anton**, * 29.09.1830, ~ 01.10.1830, im Bräuergrund (P: Eigentümer Anton BLUMKI u. Anna, Ehefr. v. Gärtner Ignaz LANG, beide in Kurau).
4. **Elisabeth**, * 08.11.1833, ~ 14.11.1833 (P: Gärtner Peter BLUM in Kurau; Christina, Ehefr. v. Bauer Josef OSTROWSKI in Pettelkau).
5. **Johannes FRANZ**, * 11.02.1838, ~ 14.02.1838 (P: Bauer Franz BURCHERT u. Anna, T.v. Bauer Johann PREUSCHOF in Bludau), 1869 Zimmergeselle in Kurau; oo Tolkemit 16.02.1869, er 31 J., sie 28 J. alt (Qu: Trb. Tolkemit), **Anna HARWARDT**, (HARWART), * err. 1841, T.v. Maurergeselle **Anton HARWARDT** u. **Anna LETTAU**.

IXy **Magdalena PREUSCHOFF** * Bludau 08.07.1801 (Qu: Preu, S.60, Mo, S.9a; Vk. Bludau; Tb. Bludau), (P: Bauer Franz PREUSCHOFF in Zagern; Catharina, T.v. verst. Bauern Martin HOGENDORFF in Willenberg), wohnh. 1833 in Kurau, 1842 in Breuergrund, (T.v. VIIIq).
oo Bludau 04.02.1826, er 23 J., sie 24 J. alt (Qu: Preu, S.60; Vk. Bludau; Trb. Bludau), **Franz BURCHERT**, * err. 1803 (Qu: nicht im Tb. Bludau; nicht im Tb. Gr. Rautenberg; nicht im Tb. Schalmey; Fecker 1999, S.106), wohnh. 1823 in Elbing, 1833 in Kurau, erw. 1826 mit seiner Frau in den Aufzeichnungen der Elendsbruderschaft in Bludau u. Mitglied der

Bauzunft in Elbing, + Schalmey 12.09.1874 m. 71 J. als Eigenkätner, Altsitzer u. Zimmergeselle (Qu: Bb. Schalmey), (unklar, ob das Todesdatum zu dieser Person gehört); oo wohl (2), sie 44 J. alt, **Anna ERTMANN**, * err. 1822, + Schalmey 01.12.1868, Ehefr. v. Zimmermann u. Eigenkätner **Franz BURCHERT**.
Kind:
1. **Catharina BURCHERT**, * Kurau 04.10.1833 (Qu: Tb. Gr. Rautenberg), ~ Gr. Rautenberg 08.10.1833 (P: Bauer Anton KLAFKI aus Bludau; Christina, Ehefr. v. Bauer Josef OSTROWSKI aus Pettelkau).

IXz **Andreas PREUSCHOFF**, (PREUSCHOFT), * Zagern 10.11.1800 (Qu: Mo, S.1 u. 6; Tb. Braunsberg; Tb. Braunsberg), ~ Braunsberg 11.11.1800 (P: Bauer Martin PREUSCHOF in Willenberg; Dorothea, Ehefr. v. Bauer Peter BAAT... in Zagern), 1830-38 Bauer in Klenau, viell. 1855 in Braunsberg-Vorstadt (als Hufenwirt), erw. bis 1862, + Klenau 20.01.1877 als Witwer u. Altsitzer m. 76 J. an einer Steinkrankheit (Qu: Bb. Braunsberg), <> Braunsberg 24.01.1877, (S.v. VIIIs).
oo Klenau Ksp. Braunsberg 23.04.1827, er 26 J., sie als Witwe 37 J. alt (Qu: Trb. Braunsberg), **Anna SCHRÖTER**, * Braunsberg, Altstadt 13.05.1792 (Qu: Mo, S.1; Tb. Braunsberg), ~ Braunsberg 17.05.1792, wohnh. in Klenau, Witwe v. Bauer **Josef BAUMGART** in Klenau (+ Klenau 11.09.1826 m. 36 J.), + Klenau 08.05.1851 m. 60 J. an einem Magengeschwulst, hinterlässt 2 maj. Kinder aus der 1. Ehe u. 2 min. Kinder aus der 2. Ehe (Qu: Bb. Braunsberg), <> Braunsberg 12.05.1851, viell. T.v. Soldat **Josef SCHRÖTER** (oder SCHRATER) u. **Anna SCHRÖTER** (oder SCHRATER).
Kinder **PREUSCHOFF**, geb. Klenau, get. Braunsberg:
1. **Magdalena**, * 18.07.1830 (siehe Xo).
2. **Johann**, * 05.12.1833 (siehe Xp).

IXaa **Anna PREUSCHOFF**, * Bludau 26.02.1814 (oder * err. 1811 lt. Sterbealter), (Qu: Preu, S.61 u. 65; Mo, S.12; Vk. Bludau; Tb. Bludau), (P: Bauer Martin PREUSCHOFF in Willenberg; Magdalena, Ehefr. v. Bauer Jacob GROß aus Alt Münsterberg), wohnh. 1837-56 in Frauenburg, 1832 Magd in Frauenburg, + Frauenburg 18.11.1878 m. 67 J. an Krämpfen (Qu: Preu, S.61; Bb. Frauenburg), (sie ist nach der Vk. von HIPPLER auch T.v. Franz PREUSCHOFF u.Gertrud REHBERG, was nicht stimmt), (T.v. VIIIt).
oo Bludau bzw. Frauenburg 20.10.1836, er 22 J., sie 24 J. alt (Qu: Preu, S.61; Vk. Bludau; Trb. Bludau), **Johannes STOLL**, * Frauenburg 16.06.1812 (Qu: Tb. Frauenburg), ~ Frauenburg 16.06.1812, Schuhmachermstr. in Frauenburg bzw. 1836 Lehrer, + tot 1884, S.v. Eigentümer **Jacob STOLL** in Frauenburg u. **Barbara HELL**.
Kinder **STOLL**, geb. u. get. Frauenburg (Qu: Tb. Frauenburg):
1. **Maria**, * 16.08.1837, ~ 20.08.1837 (P: Bauer Josef OSTROWSKI aus Pettelkau; Bauersfr. Magdalena PREUSCHHOFF aus Bludau).
2. **Amalie Elisabeth**, * 13.09.1839 (Qu: StA. Tolkemit), ~ 16.09.1839 (P: Famulus Andreas STOLL u. Elisabeth PREUSCHHOFF aus Bludau; oo (1) **NN GEPP**; oo (2) Tolkemit 02.3.1884 Böttcher **Anton LAWS**, * 15.09.1859 in Tolkemit, S.v. Böttchermstr. **Johann LAWS** u. **Maria HARWARDT** (Qu: StA. Tolkemit).
3. **Hermann Johannes**, * 09.05.1842, ~ 16.05.1842 (P: Bauer Anton PREUSCHOFF in Bludau; **Catharina SCHMIDTKI**).
4. **Anna Rosalie**, * 11.08.1844, ~ 11.08.1844 (P: Schuhmacher Johannes KLINGER u. Anna STOLL aus Schafsberg).
5. **FERDINAND Franz**, * 22.10.1845 (Qu: Preu, S.61), ~ 02.11.1845 (P: Bauer Franz PREUSCHOFF in Bludau; virgo Elisabeth GEHRMANN), Lederhändler in Berlin-Steglitz, + Berlin 15.01.1930; oo Berlin 03.05.1879 (Qu: Preu, S.61) **Klara FRIESE**, * Gr. Kölpin Kr. Templin circa 1850, + Berlin-Steglitz 06.06.1923 (Qu: Preu, S.61).
6. **Johann**, * 02.06.1848, ~ 11.06.1848 (P: Cölmer Anton GRUNWALD aus Schafsberg; Catharina PREUSCHHOFF aus Bludau).
7. **Albert**, * 26.04.1851, ~ 04.05.1851 (P: Schulz Johann GRUNWALD aus Betkendorf; Bauersfrau Magdalena GEHRMANN aus Gr. Rautenberg), + Frauenburg 19.07.1853 m. 2 J. an Auszehrung (Qu: Bb. Frauenburg).
8. **Andreas**, * 01.11.1853, ~ 13.11.1853 (P: Schulze Anton GEHRMANN aus Gr. Rautenberg; Bauersfrau Magd. GRUNWALD aus Schafsberg), + Frauenburg 06.10.1855 m. 2 J. an Auszehrung (Qu: Bb. Frauenburg; Tb. Frauenburg).
9. **Hieronymus Franz**, * 07.04.1856, ~ 16.04.1856 (P: Bauer Andreas PREUSCHOF u. Bauersfrau Elisabeth SCHWARZ, beide aus Bludau).

IXab **Elisabeth PREUSCHOFF**, * Bludau, ~ Bludau 06.03.1818 (Qu: Preu, S.58 u. 61; Mo, S.12; Vk. Bludau; Tb. Bludau), (P: Bauer Anton PREUSCHOFF; Josef, S.v. Andreas S..., beide aus Bludau), wohnh. 1846-59 in Vierzighuben, + Vierzighuben vor 1863, (T.v. VIIIt).
oo Vierzighuben 27.11.1843 (3° verwandt), er 34 J., sie 25 J. alt (Qu: Preu, S.58 u. 61; Vk. Bludau; Mo-Index; Trb. Bludau), **Franz PREUSCHOFF**, * Vierzighuben 13.06.1810 (siehe VIIIcj).
7 Kinder **PREUSCHOFF**, geb. Vierzighuben, get. Bludau (siehe VIIIcj).

IXac **Therese PREUSCHOFF**, * Bludau 30.03.1820 (Qu: Preu, S.61 u. 78; Vk. Bludau u. Schalmey; Tb. Bludau; Mo, S.12), ~ Bludau 03.04.1820) (P: Schulze Anton GRUNENBERG in Bludau; Christina, Ehefr. v. Bauer Josef OSTROWSKI in Pettelkau), wohnh. 1839-60 in Pettelkau, 1873 Pächterfrau ebd., erw. bis 1873, + Pettelkau 26.04.1874 m. 53 J. an Typhus, hinterlässt 2 min. u. 4 maj. Kinder (Qu: Vk. Schalmey; Bb. Schalmey), (T.v. VIIIt).
oo (1) Bludau bzw. Pettelkau 06.11.1837, er 26 J. u. sie 17 J. alt (Qu: Preu, S.61; Vk. Bludau; nicht im Trb. Schalmey 1835-1840), **Josef MARQUARDT**, * Pettelkau, ~ Schalmey 15.03.1809 (Qu: Vk Schalmey; Tb. Schalmey), Gärtner in Pettelkau, + Pettelkau 06.09.1852 m. 43 J. an Cholera (Qu: Bb. Schalmey), S.v. Gärtner **Ignaz MARQUART** u. **Veronica HOHMANN** aus Bludau oder (lt. Trb. Bludau) S.v. Bauer **Josef MARQUART** in Pettelkau.
oo (2) Bludau bzw. Schalmey 1853 (Qu: Vk. Bludau u. Schalmey) **Andreas PREUSCHOFF**, * Vierzighuben 16.09.1811 (siehe IXt), S.v. **Josef PREUSCHOFF** u. **Florentine HOHMANN**.
Kinder **MARQUART** aus der ersten Ehe, geb. Pettelkau, get. Schalmey (Qu: Tb. Schalmey):
1. **Anton**, * 24.01.1839, ~ 27.01.1839 (P: Bauer Anton PREUSCHOFF aus Bludau; Catharina, T.v. Bauer OSTROWSKI

in Pettelkau).

2. **Catharina**, * 27.08.1840, ~ 30.08.1840 (P: Knecht Georg MARQUART in Pettelkau; Magd Magdalena GEHRMANN in Bludau).
3. **Rosalia**, * 28.03.1842, ~ 31.03.1842 (P: Krügersohn Andreas HANTEL aus Pettelkau; Catharina PREUSCHOFF, Bauerstochter aus Bludau).
4. **Andreas**, * 08.08.1844, ~ 11.08.1844 (P: Knecht Andreas REHBERG in Bludau; Bauersfrau Anna WOHLAU in Pettelkau).
5. **Johannes**, * 01.10.1845, ~ 05.10.1845 (P: Bauer Andreas PREUSCHOFF aus Vierzighuben u. Bauersfrau Elisabeth PREUSCHOFF daselbst), + Pettelkau 13.01.1846 m. 15 W. (Qu: DerOrt.Pettelkau.de; Bb. Schalmey).
6. **Franz**, * 08.08.1849, ~ 12.08.1849 (P: Bauer Andreas HOFFMANN in Vierzighuben; Bauersfrau Anna OZTROWSKI in Pettelkau), + Pettelkau 08.12.1850 m. 1 ½ J. an Krämpfen (Qu: DerOrt.Pettelkau.de; Bb. Schalmey).
7. **Elisabeth**, * 24.11.1851, ~ 30.11.1851 (P: Bauernsohn Andreas PREUSCHOFF aus Bludau; Bauerstochter Anna ARENDT aus Pettelkau).

3 Kinder **PREUSCHOFF** aus der zweiten Ehe: (siehe IXu).

IXad **Rosa PREUSCHOFF**, * Bludau 22.04.1826 (Qu: Preu, S.61; Mo, S.12; Vk. Bludau; Tb. Bludau), ~ Bludau 26.04.1826 (P: Bauer Josef PREUSCHOFF sen. in Vierzighuben; Catharina, Ehefr. v. Bauer u. Kirchenvorsteher Johann REHBERG in Bludau), wohnh. 1854-68 in Vierzighuben, 1885 Altsitzerin ebd., + Bludau 11.01.1896 (Qu: Fecker 1999, S.128), (T.v. VIIIt).
oo circa 1853 **Josef PREUSCHOFF,** * Vierzighuben 26.09.1820 (siehe IXw).
9 Kinder **PREUSCHOFF** (siehe IXw).

IXae **Dorothea PREUSCHOFF**, * Bludau 08.10.1828 (Qu: Preu, S.61; Mo, S.12; Vk. Bludau; Tb. Bludau), ~ Bludau 13.10.1828 (P: Bauer Anton GEHRMANN u. Dorothea, Ehefr. v. Bauer Anton PREUSCHOFF, beide in Bludau), wohnh. 1859-69 in Klenau, + Klenau 09./16.03.1883 m. 54 J. an einer Lungenkrankheit (Qu: Index Bb. Braunsberg; EZ März 1883), (T.v. VIIIt).
oo circa 1858 **Josef FEDERAU**, (FEDDERAU), * circa 1830, 1859-1869 Bauer bzw. Hufenwirt in Klenau, + Klenau 1889 (Qu: Index Bb. Braunsberg).
Kinder **FEDERAU**, geb. Klenau, get. Braunsberg (Qu: Tb. Braunsberg):

1. **Rosa**, * 05.10.1859, ~ 09.10.1859 (P: Bauer Anton PREUSCHOFF aus Bludau; Bauersfrau Rosa PREUSCHOFF in Klenau, Verwandtschaft unklar).
2. **Anna**, * 13.01.1861, ~ 17.01.1861 (P: Altsitzer Joh. FEDERAU in Klenau; Altsitzerin Gertrud PREUSCHOFF in Bludau).
3. **Franz**, * 01.07.1862, ~ 03.07.1862 (P: Bauer Joh. PREUSCHOF in Klenau; Eigenkäthnerfrau Therese PREUSCHOF in Pettelkau).
4. **Magdalena**, * 18.02.1865, ~ 22.02.1865 (P: Wirth Andreas PREUSCHOF in Bludau; Wirthsfrau Rose PREUSCHOF aus Vierzighuben).
5. **Josef**, * 17.03.1866, ~ 17.03.1866 (P: Fr. GRUNWALD in Klenau; Witwe Elisabeth REGENBRECHT).
6. **Dorothea**, * 15.01.1868, ~ 19.01.1868 (P: Wirth Jos. PREUSCHOF; Wirthsfrau Elisabeth PREUSCHOF aus Bludau).
7. **Catharina**, * 25.08.1869, ~ 29.08.1869 (P: Kölmer Peter WOBBE in Birkmannshöfen; Frau Elisabeth GRUNWALD in Klenau).

IXaf **Martin PREUSCHOFF**, (PREISCHOF, PREISSCHOF), * Pettelkau vorehel. (Qu: Tb. Schalmey), ~ Schalmey 02.11.1797 (P: Valentin, S.v. verst. Bauer Jacob ARENDT u. Catharina, T.v. Bauer Simon SCHRÖTER, beide in Pettelkau), 1821 famulus in Pettelkau, 1826 famulus in Grunenberg, 1832 Knecht in Braunsberg, Arbeitsmann in Braunsberg, Altstadt bzw. Hohenthor, + Braunsberg 20.04.1844 im Hohenthor m. 45 J. an Abzehrung (Qu: Bb. Braunsberg), (S.v. VIIIw).
oo Braunsberg 12.11.1832, er 35 J. u. sie 26 J. alt (Qu: Trb. Braunsberg), **Magdalena NITSCHMANN**, (NITZMANN), * Braunsberg-Keslin 24.03.1806 (Qu: Tb. Braunsberg), ~ Braunsberg 25.03.1806, wohnh. in Braunsberg, Hohenthor, + Braunsberg 21.09.1848 Altstadt m. 42 J. an Cholera, hinterlässt 1 min. Tochter (Qu: Bb. Braunsberg), T.v. Tagelöhner **Lorenz NITSCHMANN** in Braunsberg u. **Magdalena REQUART**.
Kinder **PREUSCHOFF**, geb. Hohethor, get. Braunsberg (Qu: Tb. Braunsberg; Mo, S.10):

1. **Johann**, * 25.12.1833, (als Mutter: Magd. WARIN wohl falsch), ~ Braunsberg 01.01.1834 (P: Knecht Josef PREUSCHOF u. Magdalena, T.v. Tagelöhner WERNER, beide in Frauenburg), + Braunsberg 05.11.1847 Altstadt m. 14 J. an Wassersucht (Qu: Bb. Braunsberg), hat 1847 eine Schw. Anna.
2. **Anna**, * 1830-1835 (siehe Xq).
3. **Rosa**, * 16.11.1837, ~ 19.11.1837, (lt. Mo Magd. WARIN als Mutter), (P: Fleischermstr. Frantz KUHN; Anna, T.v. Fleischer Johann PENGEL), 1866 wohnh. in Narz, + Braunsberg 11.11.1841 Hohethor m. 4 J. an Abzehrung (Qu: Bb. Braunsberg).

IXag **Catharina PREUSCHOFF**, * Pettelkau (Qu: Tb. Schalmey; Vk. Schalmey), ~ Schalmey 29.09.1799 (P: Gärtner Ignaz MARQUART u. Magdalena, Ehefr. v. Bauer Johannes OSTROWSKI, beide in Pettelkau), wohnh. 1825-44 in Mertensdorf, 1828 vorübergehend in Braunsberg, + Mertensdorf 02.04.1854 m. 53 J. an hitzigem Fieber, hinterlässt 1 Kind über u. 5 Kinder unter 24 J. (Qu: Bb. Schalmey), <> Schalmey 05.04.1854, (T.v. VIIIw).
o-o 1819 **Andreas BIERMANN**, pastor (Hirte).
oo Schalmey 14.02.1825, er 22 J. u. sie 24 J. alt (Qu: Vk. Schalmey; Trb. Schalmey), **Jacob HENNIG**, (HENNIGK), * err. 1803 (Qu: nicht im Tb. Schalmey), 1825 famulus in Mertensdorf, wohnh. 1825 in Mertensdorf als Instmann, 1828 Tagelöhner in Braunsberg, + nach 1854.

Unehel. Kind:

1. **Anna PREUSCHOFF**, * Gr. Tromp 16.02.1820 (Qu: Tb. Schalmey), ~ Schalmey 18.02.1820 (P: Famulus Franz FRIESE u. Elisabeth, T.v. Gärtner Anton EBERHART, beide aus Gr. Tromp), früh gest.

Ehel. Kinder **HENNIG**, außer 3. geb. Mertensdorf, get. Schalmey (Qu: Tb. Schalmey):

2. **Anton**, * 29.08.1825, ~ 31.08.1825 (P: Famulus Martin PREUSCHOF in Schalmey; Catharina, Ehefr. v. Bauer Michael LANG in Mertensdorf).
3. **Jacob**, * Braunsberg-Neustadt 15.08.1828 (Qu: Tb. Braunsberg), ~ Braunsberg 18.08.1828 (P: Bauer Josef PREUSCHOFF in Pettelkau; Catharina, Witwe v. seeligen Tagelöhner Jacob HENNING) vermutl. jung gest.
4. **Carl**, * 26.08.1829, ~ 30.08.1829 (P: Famulus Martin RADTKI; Elisabeth, T.v. Georg SCHARLAUSKI in Klopien [Klopchen]).
5. **Justina**, * 27.12.1831, ~ 01.01.1832 (P: Schulze Anton SCHN...; Catharina, T.v. verst. Bauer Andreas HOLZ aus Mertensdorf).
6. **Regina**, * 08.09.1834 (siehe Xr).
7. **Johannes**, * 05.05.1837, ~ 09.05.1837 (P: Famulus Anton WÖLKI aus Mertensdorf; Elisabeth, T.v. verst. Bauer PREUSCHOF aus Pettelkau).
8. **Elisabeth**, * 08.05.1840, ~ 10.05.1840 (P: Bauer Michael PREUSCHOFF in Pettelkau; Bauerstochter Elisabeth SCHRÖTER in Mertensdorf), Patin 1861 in Mertensdorf.
9. **Josef**, * 16.07.1844, ~ 20.07.1844 (P: Anton LANG u. Bauerstochter Regina MARQUART, beide aus Mertensdorf).

IXah **Anna PREUSCHOFF**, * Pettelkau (Qu: Tb. Schalmey), ~ Schalmey 09.09.1801 (P: Bauer Jacob MARQUART aus Pettelkau; Anna, Ehefr. v. Schneider Franz PETER aus Heinrichsdorf), wohnh. 1826-34 in Drewsdorf, + Drewsdorf 21.01.1835 m. 34 J. an Lungenentzündung (Qu: Bb. Frauenburg), <> Frauenburg 24.01.1835, (T.v. VIIIw).
oo circa 1825 **Franz WOETKI**, (vermutl. eher WOELKI, auch WETTKI), * err. 1801 (Qu: Mo, S.2; nicht im Tb. Frauenburg), Tagelöhner in Drewsdorf, + Drewsdorf 07.04.1848 m. 48 J. an Magenkrebs, <> Frauenburg 10.04.1848 (Qu: Trb. Frauenburg); oo (2) Drewsdorf 23.11.1835 **Elisabeth EHLERS** m. 26 J. (Qu: Bb. Frauenburg), T.v. **Michael EHLERS** in Konradswalde.
Kinder **WETTKI**, geb. Drewsdorf, get. Frauenburg (Qu: Tb. Frauenburg):

1. **Elisabeth**, * 29.09.1826, ~ 01.10.1826 (P: Bauer Anton PREUSCHOF in Pettelkau; Regina, Ehefr. v. Bauer Andreas GRÜNWALD in Drewsdorf).
2. **Anna**, * 26.11.1828 (Qu: Mo, S.2), ~ 30.11.1828 (P: Tabernarius Jacob GRUNWALD u. Catharina, Ehefr. v. Bauer Johannes PREUSCHHOFF in Pettelkau).
3. **Rosa**, * 04.07.1831, ~ 07.07.1831 (P: Famulus Johannes WOETKI in Bludau: Anna, Ehefr. v. Eigentümer Johannes HOFKI in Betkendorf).
4. **Andreas**, * 21.01.1834, ~ 26.01.1834 (P: Famulus Johannes GRUNENBERG aus Drewsdorf Magd Elisabeth PREUSCHHOFF aus Pettelkau), + Drewsdorf 09.11.1835 m. 1 J., <> Frauenburg 11.11.1835 (Qu: Bb. Frauenburg).

IXai **Josef PREUSCHOFF** (PREUSCHHOFF), * Pettelkau 18.03.1812 (Qu: Vk. Schalmey u. Frauenburg, Marco Preuschoff; Tb. Frauenburg; Tb. Braunsberg), ~ Schalmey, 1828 Bauer in Pettelkau, wohnh. 1839-50 in Frauenburg, 1839 fam./Knecht bzw. Tagelöhner ebd., erw. bis 1854, + Frauenburg 25.08.1855 m. 44 J. an Nervenfieber, hinterlässt 3 min. Kinder (Qu: Bb. Frauenburg), (S.v. VIIIw).
oo Frauenburg 22.04.1839, er 27 J. u. sie 25 J. alt (Qu: Vk. Schalmey u. Frauenburg; Mo-Index; Trb. Frauenburg), **Magdalena KIRSCHBAUM**, * Frauenburg 16.04.1814 (Qu: Mo, S.9; Tb. Frauenburg; Marco Preuschoff), ~ Frauenburg 17.04.1814, wohnh. in Frauenburg, + Frauenburg 04.05.1900 (Qu: Marco Preuschoff), T.v. Tagelöhner **Josef KIRSCHBAUM** in Frauenburg u. **Magdalena EHM**.
Kinder **PREUSCHOFF**, geb. u. get. Frauenburg (Qu: Mo, S.9; Vk. Frauenburg; Tb. Frauenburg):

1. **CARL Franz**, * 29.05.1839 (siehe Xs).
2. **JOHANN Josef**, * 25.06.1841 (Qu: Adreßbuch Elbing 1875-76 über Casp), ~ Frauenburg 27.06.1841, rk. (P: famulus Franz HARWARDT; Maria EMMERICH), 1868 u. 1871 Arbeitsmann in Frauenburg, wohnh. 1875-76 in Elbing, Grubenhagen Nr. 23, + Elbing 15.03.1876 m. 35 J. (Qu: StA. Elbing), verwandt mit Henriette PREUSCHOFF bzw. PREUSCHAFT in Elbing; oo (st.) Elbing 09.10.1875 (Qu: StA. Elbing), oo Elbing 10.10.1875 (Qu: Trb. Elbing) **MARIA Elisabeth FISCHER**, * Elbing err. 1848 (Qu: StA. Elbing), rk., wohnh. 1875 in Elbing, Alter Markt 7, T.v. Schuhmacher **Friedr. Wilhelm FISCHER** u. **Marie Elisabeth WUNDER** zu Elbing.
3. **Elisabeth**, * 08.11.1843, ~ Frauenburg 12.11.1843 (P: August GRUNWALD aus Betkendorf; famula Catharina LANG), Patin 1861 in Braunsberg, wohl 1868 in Frauenburg.
4. **Maria MAGDALENA**, * 24.08.1846, ~ 30.08.1846 (P: Mich. BROSCHINSKI aus Sankau u. famula Elisabeth PREUSCHOFF aus Zagern), + Frauenburg 18.10.1853 m. 7 J. (Qu: Bb. Frauenburg).
5. **JOSEF Johann**, * 10.07.1850, ~ 14.07.1850 (P: Tagelöhner Andreas MÜLLER; Tagelöhnerfrau Magdalena EHLERT), + Frauenburg 11.11.1850 m. 4 M. (Qu: Vk. Frauenburg; Bb. Frauenburg).

IXaj **Michael PREUSCHOFF**, (PREUSCHOF, PREUßHOFF), * Pettelkau 18.09.1814 (Qu: Preu, S.78; Vk. Schalmey; Tb. Schalmey), ~ Schalmey 20.09.1814 (P: Bauer Michael WITTPHAL; Anna, Ehefr. v. Bauer Anton LANG aus Tiedmannsdorf), Bauer u. Wirt 1837-54 in Pettelkau; + Pettelkau 18.03.1878 als Witwer m. 63 J. an Lungenschwindsucht, hinterlässt 6 maj. Kinder (Qu: Vk. Schalmey; Bb. Schalmey), (Filiation nur vermutet auf Grund einer Patenschaft), (S.v. VIIIw).
oo Tolksdorf 23.11.1836 (Qu: Preu, S.78; Trb. Tolksdorf) **Magdalena FRIEDRICH**, * err. 1809 (Qu: Vk. Schalmey; nicht Tb. Tolksdorf 1808/10), aus Gayl, Bauersfrau in Pettelkau, erw. bis 1866, + Pettelkau 30.04.1875 (Qu: Vk. Schalmey; Bb. Schalmey), m. 66 J. an Magenkrebs, hinterlässt den Mann u. 6 Kinder, T.v. **Josuar FRIEDRICH** (tot 1836).
Kinder **PREUSCHOFF**, geb. Pettelkau, get. Schalmey (Qu: Preu, S.78; Vk. Schalmey; Tb. Schalmey):

1. **Andreas**, * 28.11.1837, ~ 03.12.1837 (P: Bauer Anton FRIEDRICH u. Catharina, Ehefr. v. Bauer SCHULZ, beide aus Gayl), + Pettelkau 22.01.1838 m. 7 W. an innerlicher Entzündung (Qu: Vk. Schalmey; DerOrt.Pettelkau.de; Bb.

Schalmey).
2. **Josef**, * 02.04.1839 (siehe Xt).
3. **Justina**, * 12.02.1841 (siehe Xu).
4. **Anton**, * 26.01.1843, ~ 29.01.1843 (P: Bauer Anton RADAU aus Schwillgarben; Bauersfrau Elisabeth MARQUART aus Pettelkau), + Pettelkau 15.11.1845 m. 3 J. an Scharlach (Qu: Vk. Schalmey; DerOrt.Pettelkau.de; Bb. Schalmey).
5. **Ferdinand**, * 12.10.1844, ~ 13.10.1844 (P: Bauer Jacob ARENDT; Bauersfrau Christina OSTROWSKI aus Pettelkau), + Pettelkau 01.03.1845 m. ½ J. (Qu: Vk. Schalmey; DerOrt.Pettelkau.de).
6. **Johannes**, * 06.02.1846, ~ 08.02.1846 (P: Krüger Johann HANTEL in Pettelkau; Bauersfrau Dorothea FRIEDRICH aus Gayl), + Pettelkau 09.04.1846 m. 8 W. an Keuchhusten (Qu: Vk. Schalmey; DerOrt.Pettelkau.de; Bb. Schalmey).
7. **August**, * 10.07.1847 (siehe Xv).
8. **Elisabeth**, * 18.03.1849 (siehe Xw).
9. **Carl/Karl**, * 28.04.1850 (Qu: Adreßbuch Berlin 1894-99, 1911-18), ~ 28.04.1850 (P: Bauer Andreas MARQUART; Bauerntochter Catharina OSTROWSKI aus Pettelkau), (viell. ident. mit C. PREUSCHOFF, wohnh. 1897 in Berlin N, Lortzingstr. 35 als Fabrikarbeiter, 1899 in Berlin N, Weißenburger Str. 3 als Schlosser, 1911 in Berlin-Rummelsburg, Grethestr. 3, 1913, 1914, 1917 u. 1918 in Berlin O 112 (Lichtenberg), Gärtnerstr. 7 als Schlosser.
10. **Vinzent**, * 12.10.1851, ~ 15.10.1851 (P: Bauernsohn Johann ROHWEDER aus Gayl; Bauerntochter Magdalena KLAFKI aus Blumenberg), 1882 Wirtssohn in Pettelkau; oo Braunsberg 21.02.1882, er 30 J. u. sie 42 J. alt (Qu: Trb. Braunsberg), **Therese SCHULZ**, * err. 1840 (Qu: nicht im Tb. Braunsberg), aus Schillgehnen, 1882 Witwe v. Wirt **Peter LEMKE** (+ Schillgehnen vor 1882).
11. **Rosa**, * 13.08.1854, ~ 14.08.1854 (P: Bauer Johann PREUSCHOFF u. Frau Regina HANTEL, beide aus Pettelkau), 1874 Gärtnermädchen in Pettelkau.

IXak **Elisabeth PREUSCHOFF**, (PREUSCHOF), * Pettelkau 10.09.1816 (Qu: Tb. Schalmey; Tb. Frauenburg), ~ Schalmey 11.09.1816 (P: Bauer Georg HANTEL u. Catharina, T.v. Bauer Michael EBERT, beide in Pettelkau), wohnh. 1849-52 in Braunsberg-Keslin, 1858 in Braunsberg, 1861 in Pilgramsdorf, + Braunsberg 1900 Ritterstr. (Qu: Index vom Bb. Braunsberg), (T.v. VIIIw).
oo (1) Braunsberg-Keslin Ksp. Braunsberg 30.11.1848, er als Witwer 34 J., sie 32 J. alt (Qu: Trb. Braunsberg), **Peter HOHMANN**, * err. 1814 (Qu: nicht im Tb. Braunsberg), 1848 Knecht, 1848 u. 1852 Arbeitsmann u. Eigentümer in Braunsberg-Keslin, + Braunsberg-Keslin 30.07.1852 m. 48 J. an Wassersucht (Altersangabe unrichtig), hinterlässt 2 min. Kinder (Qu: Bb. Braunsberg).
oo (2) Braunsberg 27.04.1857, er als Witwer 36 J., sie als Witwe 39 J. alt (Qu: Trb. Braunsberg Nr. 30) **Andreas LANGE**, * err. 1821 (Qu: nicht im Tb. Braunsberg), 1857 Arbeitsmann in Braunsberg, wohl 1861 Eigenkätner in Pilgramsdorf, + Braunsberg-Neustadt 15.08.1873 m. 53 J. an Cholera, hinterlässt die Ehefr. u. 2 min. Kinder (Qu: Bb. Braunsberg; nicht im Bb. Plaßwich); oo (1) **NN**, + vor 1857.
Kinder **HOHMANN** aus der ersten Ehe, geb. Braunsberg-Keslin, get. Braunsberg (Qu: Tb. Braunsberg):
1. **Andreas**, * 20.11.1849, ~ 25.11.1849 (P: Arbeitsmann Josef PREUSCHOFF; Bauersfrau Anna BAUMGART).
2. **Anna**, * 17.04.1852, ~ 18.04.1852 (P: Bauer Carl HOLZKI; Zimmermannsfrau Anna PREUSCHOFF).

Kinder **LANGE** aus der zweiten Ehe:
3. **Elisabeth**, * Braunsberg 07.02.1858 Rittergasse (Qu: Tb. Braunsberg), ~ Braunsberg 14.02.1858 (P: Bauer Michael PREUSCHOFF in Pettelkau; Arbeitsfrau Elisabeth RAUTER).
4. **Catharina**, * Pilgramsdorf 22.11.1861 (Qu: Tb. Plaßwich), ~ Plaßwich 28.11.1861 (P: Bauerssohn Johann BLANK u. Schulzenfrau Elisabeth SEEBERGER, beide in Pilgramsdorf), (Name der Eltern ist korrekt, aber eigenartig, dass Catharina in Pilgramsdorf geboren wird, stimmen die Eltern also nicht?).

IXal **Peter PREUSCHOFF**, (PREUSCHOF), * Pettelkau 01.02.1819 (Qu: Tb. Schalmey), ~ Schalmey 02.02.1819 (P: Mälzenbräuer Johannes HANTEL u. Catharina, Ehefr. v. Bauer Valentin ARRENDT, beide aus Pettelkau), wohnh. 1842 in Tiedmannsdorf, erst Zimmergeselle, dann Zimmermann u. Eigentümer in Braunsberg, Rittergasse, wohnh. 1853-66 in Braunsberg, + Braunsberg 04.10.1865 Ritterstr., m. 46 J. an Lungenentzündung, hinterlässt die Ehefr. u. 3 min. Kinder (Qu: Bb. Braunsberg), (S.v. VIIIw).
oo Schalmey 27.01.1852, er 32 J. u. sie 25 J. alt (Qu: Mo-Index; Trb. Braunsberg), **Anna MELCHER**, (MELCHIOR im Trb.), * Regitten 04.10.1826, ~ Braunsberg 08.10.1826 (Qu: Mo, S.11; Tb. Braunsberg), wohnh. 1853-66 in Braunsberg, T.v. Hufenwirt **Peter MELCHER** (+ Regitten vor 1852) u. **Anna LANG**; oo (2) Braunsberg 13.11.1867, er 28 J., sie 40 J. alt (Qu: Trb. Braunsberg), Zimmergeselle **Franz REGENBRECHT**, * Vierzighuben 03.06.1839, ~ Bludau 06.06.1839, S.v. Bauer **Johannes REGENBRECHT** u. **Catharina GESCHKE**.
Kinder **PREUSCHOFF**, geb. u. get. Braunsberg (Qu: Mo, S.11; Tb. Braunsberg):
1. **Peter**, * 28.06.1853 Rittergasse (Qu: Lühr, 1916 über Fecker), ~ 03.07.1853 (P: Bauer Josef MELCHER; Frau Magdalena PREUSCHOFF), Besitzer.
2. **Elisabeth**, * 22.10.1855 Rittergasse, ~ Braunsberg 28.10.1855 (P: Eigenkäthner Franz MELCHER; Arbeitswitwe Elisabeth HOHMANN), + Braunsberg, Altstadt 1896 (Qu: Index Bb. Braunsberg), (unklar, ob dieses Todesdatum zu dieser Person gehört); oo Braunsberg 10.10.1882 (nicht 1862), er 32 J., sie 26 J. alt (Qu: Trb. Braunsberg; EZ Okt. 1882), **August GRUNWALD**, * err. 1850 (Qu: Trb. Braunsberg), 1882 Schutzmann in Berlin, wohnh. 1886 ebd., Neuenburger Str. 23, 1889 ebd., Belle-Alliancestr. 74, + Braunsberg 1914 (Qu: Index Bb. Braunsberg), S.v. Altsitzer **Josef GRUNWALD** in Krossen Kr. Braunsberg; 2 Töchter: **Elisabeth Helena Franziska GRUNWALD**, * Berlin 09.05.1886 Neuenburger Str. 23 (Qu: StA Berlin VI Nr.1206); **Lucia Maria GRUNWALD**, * Berlin 19.03.1889 (Qu: StA Berlin IVa Nr. 1002).
3. **Johanna VERONICA**, * 10.04.1858 (siehe Xx).
4. **Maria**, * 11.12.1861 Rittergasse, ~ 15.12.1861 (P: Knecht Carl SCHRADE in Regitten; Mädchen Elis. PREUSCHOFF aus Frauenburg), + Braunsberg 1866 (Qu: Index Bb. Braunsberg; nicht im Bb. Braunsberg), (unklar, ob das Todesdatum zu dieser Person passt), (als M. wird genannt Elisabeth MELCHIOR, vermutl. ein Fehler).

5. **NN** (weibl.), * 22.01.1866, Ritterstraße, Nottaufe, + Braunsberg 22.01.1866 gest. gleich nach der Geburt (Qu: Bb. Braunsberg).
6. **NN** (weibl.), * 23.01.1866, Ritterstraße, + Braunsberg 23.01.1866 (Qu: Bb. Braunsberg).

IXam **Magdalena PREUSCHOFF**, (PREUSCHOF), * Pettelkau 14.06.1822 (Qu: Mo, S.9 u. 13; Tb. Schalmey), ~ Schalmey 16.06.1822 (P: Bauer Josef OSTROWSKI u. Catharina, Ehefr. v. Schulze Josef ENGELBRECHT, beide aus Pettelkau), wohnh. 1844-64 in Pilgramsdorf, hat ihre Eltern früh verloren, da sie nie als Pate auftreten, + nach 1864, (T.v. VIIIw).
oo Mertensdorf 14.11.1843, er 27 J., sie 21 J. alt (Qu: Trb. Schalmey), **Carl HOLZ**, * Mertensdorf 24.03.1816 (Qu: Mo, S.9 u. 13; Tb. Schalmey), ~ Schalmey 26.03.1816, Eigenkätner in Pilgramsdorf, + nach 1864, S.v. Bauer **Andreas HOLZ** in Mertensdorf (+ 09.01.1817 in Mertensdorf m. 52 J.) u. **Catharina HENNIGK** aus Demuth.
Kinder **HOLZ**, geb. Pilgramsdorf, get. Plaßwich (Qu: Mo, S.9 bei Nr.3 bis 9; Tb. Plaßwich):
1. **Veronica**, * 11.01.1844 (P: Bauer Johannes SCHULTZ u. Catharina, Ehefr. v. Mauer Andreas HOLTZ; beide aus Mertensdorf), (im Tb. steht Magdalena PREUß als Mutter), + Pilgramsdorf 28.12.1863 m. 19 J. 10 M. an unbest. Krankheit (Qu: Bb. Plaßwich).
2. **Ferdinand**, * 27.04.1846, ~ 29.04.1846 (P: Schulzensohn Ferdinand SEEBERGER in Pilgramsdorf; Dienstmagd Elisabeth PREUSCHOFF in Pettelkau).
3. **Anton**, * 18.09.1848, ~ 21.09.1848 (P: Bauerssohn Anton LANG in Mertensdorf; Schulzenfrau Elisabeth SEEBERGER in Pilgramsdorf).
4. **Carl**, * 08.03.1851, ~ 12.03.1851 (P: Bauernsfrau Catharina SCHULZ in Mertensdorf; Zimmergeselle Peter PREUSCHOFF in Braunsberg).
5. **Barbara**, * 29.05.1853, ~ 29.05.1853 (P: Einw. Johann PREUSCHOFF in Pilgramsdorf [Verwandtschaft unklar]; Bauersfrau Barbara LANG in Mertensdorf).
6. **Johann**, * 04.06.1856, ~ 08.06.1856 (P: Altsitzer Michael LANG in Mertensdorf; Schmiedefrau Anna HOLZ in Schillgehnen).
7. **Elisabeth**, * 17.10.1858, ~ 21.10.1858 (P: Bauer Johann EHLERT u. Bauersfrau Elisabeth BLARCK, beide in Pilgramsdorf); oo Braunsberg 14.10.1891 Arbeiter **Rudolf HOHMANN** in Braunsberg, aus Wartenburg.
8. **Anna**, * 24.07.1861, ~ 28.07.1861 (P: Schmiedegeselle August HOLZ in Schillgehnen; Bauerstochter Anna Catharina BLANK in Pilgramsdorf).
9. **Andreas**, * 19.11.1864, ~ 24.11.1864 (P: Bauer Josef SCHULZ in Mertensdorf; Bauersfrau Dorothea SCHLESIGER in Pilgramsdorf).

IXan **Johannes PREUSCHOFF**, * Pettelkau 03.12.1825 (nicht 24.04.1828) (Qu: Preu, S.77; Vk. Schalmey; Tb. Schalmey), ~ Schalmey 04.12.1825 (P: Bauer Jacob WEGNER u. Magdalena, Ehefr. v. Bauer Peter WOGN, beide aus Pettelkau), Arbeiter, wohnh. 1851-54 in Pilgramsdorf, 1860 in Braunsberg-Neustadt, 1863-82 in Braunsberg, Rittergaß, erw. bis 1876, + Braunsberg 05./12.01.1888 an Lungenentzündung (Qu: EZ Jan. 1888), (S.v. VIIIw).
oo circa 1850 **Elisabeth EHLERT**, * circa 1825 (Qu: Mo, S.8; Tb. Braunsberg), wohnh. 1851-54 in Pilgramsdorf, zuletzt in Braunsberg, Ritterstraße, + Braunsberg 14./21.10.1881 m. 58 J. an Lungenschwindsucht (Qu: Index Bb. Braunsberg; nicht im Bb. Plaßwich; EZ Okt. 1881).
Kinder **PREUSCHOFF**, 1. bis 3. geb. Pilgramsdorf, get. Plaßwich, 4. bis 6. geb. u. get. Braunsberg:
1. **Catharina**, * 23.11.1851 (siehe Xy).
2. **Johann**, * 20.11.1852 (Qu: Preu, S.91; Tb. Plaßwich), ~ 23.11.1852 (P: Knecht Andreas EHLERT u. Eigenkätnerstochter Anna EHLERT, beide aus Pilgramsdorf), + Pilgramsdorf 08.03.1853 m. 3 M. an unbestimmter Krankheit (Qu: Preu, S.91; Bb. Plaßwich).
3. **Anton**, * 27.02.1854 (Qu: Preu, S.91; Tb. Plaßwich), ~ 05.03.1854 (P: Eigenkätner Anton KÜHNAPFEL in Langwalde; Bauersfrau Magdalena PREUSCHOFF in Pettelkau), + Pilgramsdorf 31.05.1854 m. 4 M. an unbest. Krankheit (Qu: Preu, S.91; Bb. Plaßwich).
4. **Rosa**, * 17.05.1860 Neustadt (Qu: Mo, S.8; Tb. Braunsberg), ~ 17.05.1860 (P: Arbeiter Jos. KÜHNAPFEL; Arbeiterfrau Regina BEHMERT), + Braunsberg-Neustadt 20.07.1860 m. 2 M. 8 T. an Krämpfen (Qu: Bb. Braunsberg).
5. **Maria Therese**, * 31.07.1863 Rittergaß (Qu: Mo, S.8), ~ 02.08.1863 (P: Arbeiter Joh. KUEHNAPFEL hier; Arbeiterfrau Cath. EHLERT), + Braunsberg 10.08.1863 Rittergaß m. 8 Tg. an Krämpfen (Qu: Bb. Braunsberg).
6. **Franz**, * 23.08.1868 Rittergasse (Qu: Mo, S.8; Adreßbuch Braunsberg 1930; Tb. Braunsberg), ~ 30.08.1868 (P: Eigenthümer Josef KRAMER; Eigenthümerin Magdalena WODKE hier), + Braunsberg 30.08.1868 (nicht 30.06.) Ritterstr. m. 8 Tg. an Krämpfen (Qu: Bb. Braunsberg).

IXao **Elisabeth PREUSCHOFF**, * Pettelkau 20.10.1821 (Qu: Tb. Schalmey), ~ Schalmey 21.10.1821 (P: Bauer Michael WITPHAL u. Catharina, Ehefr. v. Bauer Valentin ARRENDT, beide aus Pettelkau), wohnh. 1854 in Braunsberg-Neustadt, + Braunsberg-Neustadt 27.10.1857 m. 33 J. am Schlagfluss, hinterlässt den Mann u. 1 Kind (Qu: Bb. Braunsberg), (T.v. VIIIx).
oo circa 1853 **Josef RÜDIGER**, * circa 1820, Eigentümer in Braunsberg-Neustadt, + Braunsberg 1890 (Qu: Index Bb. Braunsberg).
Kind:
1. **Anton RÜDIGER**, * Braunsberg-Neustadt 22.08.1854 (Qu: Tb. Braunsberg), ~ Braunsberg 23.08.1854 (P: Eigenthümer Johann GEHRMANN; Bauersfrau Helena PREUSCHOFF).

IXap **Johannes PREUSCHOFF**, (PREUSCHOF), * Pettelkau 24.01.1828 (nicht 1824) (Qu: Mo, S.8; Preu, S.91; Tb. Schalmey; Tb. Braunsberg; Tb. Plaßwich), ~ Schalmey 27.01.1828 (P: Bauer Jacob PROTHMANN u. Elisabeth, Ehefr. v. Bauer Jacob WEGNER, beide aus Pettelkau), Bauer 1851-68 in Pettelkau, + Pettelkau 28.03.1907 im 81. Lj. als Altsitzer (Qu: Preu, S.77; Vk. Schalmey; EZ März 1907), (S.v. VIIIx).
oo (1) Schalmey 23.08.1851 (nicht 05.08.), er 23 J., sie 24 J. alt (Qu: Vk. Schalmey; Trb. Schalmey), **Euphrosine EN-**

GELBRECHT, * Pettelkau 06.06.1827 (Qu: Preu, S.77; Tb. Schalmey), ~ Schalmey 07.06.1827, wohnh. in Pettelkau, + Schalmey 19.12.1869 m. 42 J. an Magenentzündung, hinterlässt 9 min. Kinder (Qu: Vk. Schalmey; Bb. Schalmey), T.v. Schulze **Josef ENGELBRECHT** in Pettelkau u. **Catharina STEFFEN**.
oo (2) Braunsberg 26.04.1882, er als Witwer 56 J., sie als Witwe 45 J. alt (Qu: Trb. Braunsberg; EZ Apr. 1882), **Mathilde HOHMANN**, * Braunsberg-Neustadt 01.04.1837 unehel. (Qu: Tb. Braunsberg), ~ Braunsberg 04.04.1837, wohnh. 1882 in Braunsberg, 1890 Witwe v. **Anton KRIEGER**, + Braunsberg 1916 (Qu: Index Bb. Braunsberg), T.v. **Anna HOHMANN**;
oo (3) Braunsberg 10.02.1890, er 50 J., sie 52 J. alt, beide verwitwet (Qu: Trb. Braunsberg), Arbeiter **Friedrich Wilhelm BERNARD**, * Braunsberg 04.05.1839 Altstadt, S.v. Schuhmacher **Johann BERNARD** u. **Therese SCHWINKOWSKI**.
Kinder **PREUSCHOFF** aus der ersten Ehe, geb. Pettelkau, get. Schalmey (Qu: Preu, S.77; Vk. Schalmey; Tb. Schalxmey):

1. **Anton**, * 29.09.1851 (siehe Xz).
2. **Ferdinand**, * 28.02.1853 (siehe Xaa).
3. **Catharina**, * 02.09.1854, ~ 04.09.1854 (P: Bauer Peter MARQUART in Grunenberg; Schulzenfrau Catharina STEFFEN in Pettelkau), + Pettelkau 20.05.1872 m. 17 J. an Pocken (Qu: Vk. Schalmey; Bb. Schalmey).
4. **Johann**, * 08.02.1856 (siehe Xab).
5. **Theodor**, * 23.11.1857, ~ 26.11.1857 (P: Bauer Andreas MARQUART, Jgf. Florentine ENGELBRECHT aus Pettelkau), + Pettelkau 11.12.1857 m. 3 W. an einem Katarrh (Qu: Vk. Schalmey; Bb. Schalmey).
6. **Maria**, * 15.09.1859, ~ 16.09.1859 (P: Wirth Andreas ENGELBRECHT u. Schulzentochter Florentine ENGELBRECHT in Pettelkau), + Pettelkau 11.03.1863 m. 3 J. an Masern (Qu: Vk. Schalmey; Bb. Schalmey).
7. **Clemens/Klemens**, * 12.03.1861 (Qu: Adreßbuch Berlin 1900 bis 1924), ~ 14.03.1861 (P: Schulzensohn Clemens ENGELBRECHT in Pettelkau; Bauersfrau Euphrosine HASENBERG in Rautenberg), wohnh. 1897 in Berlin SO, Köpenickerstr. 24 als Schankwirt, 1898 ebd. Oderbergerstr. 15, 1900-05 in Berlin NO 18, Lichtenbergerstr. 14 als Bierfahrer, 1906-14 in Berlin NO 18, Werneuchener Str. 15 als Bierfahrer bzw. Kutscher, 1915-17 in Berlin NO 55, Goldaper Str. 14 I als Bierfahrer, 1919-24 in Berlin NO 55, Pasteurstr. 41 als Bierfahrer, + Berlin 1924-1925; oo circa 1890 **Agnes Minna FRIEDA KNORR**, * circa 1865 (Qu: Adreßbuch Berlin 1928), wohnh. 1928 in Berlin NO 55, Pasteurstr. 41 als Witwe; Kind: **Klementine Flora Dorothee PREUSCHOFF**, * Berlin 09.04.1898 (Qu: StA Berlin 10b Nr. 1354), + ebd. 04.10.1898 m. 5 M. (Qu: StA Berlin Xb Nr. 1752).
8. **August**, * 26.07.1862 (Qu: Quass. P-368), ~ 28.07.1862 (P: Schulzensohn August STEFFEN u. Jgf. Catharina OSTROWSKI, beide aus Pettelkau), bis zur OII Schüler am Gymn. in Rössel, + 1884 (Qu: Quass. P-368).
9. **NN** (weibl.), * 1853-1864 (siehe Xac).
10. **Clara**, * 24.02.1865, ~ 25.02.1865 (P: Schulzensohn Anton STEFFEN; Schulzentochter Florentine ENGELBRECHT, beide aus Pettelkau), + Pettelkau 09.11.1872 m. 7 J. 8 M. an hitzigem Fieber (Qu: Vk. Schalmey; Bb. Schalmey).
11. **Euphrosine**, * 26.03.1866 (Qu: Kath.kloster in Münster; Datenbank Holl. Standesämter), ~ 28.03.1866 (P: Schulzensohn Eduard ENGELBRECHT u. Bauersfrau Catharina HANTEL, beide aus Pettelkau), Nonne, Ordensschw. in Trier, nicht im Katharinenorden, + Roermond/NL 18.11.1902, viell. im Kloster.
12. **Therese**, * 16.10.1868 (Qu: nicht Preu, S.77), ~ 22.10.1868 (P: Frau Anna STEFFEN in Braunsberg; Schulzensohn Clemens ENGELBRECHT in Pettelkau), + Pettelkau 23.08.1871 m. 3 J. (Qu: Vk. Schalmey; Bb. Schalmey).

IXaq **Anna BARBARA Maria POHL**, * err. 1791 (Qu: Fecker; Mo, S.12; Vk. Frauenburg; Tb. Frauenburg; Tb. Guttstadt), wohnh. 1814 in Braunsberg, ab 1815 in Frauenburg, + Frauenburg 10.08.1830 m. 45 J. (!) an Schwindsucht (Qu: Fecker; Bb. Frauenburg), (T.v. VIIIz).
oo Frauenburg 02.05.1814 (nicht 25.05.), er 25 J., sie 23 J. alt (Qu: Vk. Frauenburg; Trb. Frauenburg), **PETER Paul Philipp PREUSCHOFF**, (PREYSCHOFFT, PREUSHOF), * Frauenburg 27.06.1789 (siehe Klen-A: Xb), S.v. **Franz PREUSCHOFF** in Frauenburg u. **ANNA Barbara SCHLEGEL**.
8 Kinder **PREUSCHOFF**, geb. u. get. Frauenburg (siehe Klen-A: IXd).

IXar **Andreas POHL**, * err. 1794 (Qu: Fecker; nicht im Tb. Frauenburg), Bürger in Frauenburg, (Br.v. Barbara POHL, 1791-1830, u. somit Schwager v. Peter Paul PREUSCHOFF), (S.v. VIIIz).
oo Frauenburg 09.02.1819, er 25 J., sie 23 J. alt (Qu: Trb. Frauenburg; Fecker), **VERONICA Dorothea PREUSCHOFF**, * Frauenburg 03.02.1797 (siehe Klen-A: VIIe), T.v. **Franz PREUSCHOFF** in Frauenburg u. **ANNA Barbara SCHLEGEL**; oo (2) circa 1829 **Joh. KARL EICHHOLZ**, * 29.03.1803 (siehe Klen-A: Xe).
Kind:

1. **Heinrich Alexis POHL**, * Frauenburg 14.07.1820 (Qu: Tb. Frauenburg), ~ Frauenburg 16.07.1820 (P: Johannes POHL u. Catharina, Ehefr. v. Kaufmann Michael LIEDIGK, beide in Frauenburg).

IXas **Martin PREUSCHOFF**, * Kreuzdorf 11.10.1814 (Qu: Preu, S.66; Tb. Neukirchhöhe), ~ Neukirchhöhe 13.10.1814 (P: Bauer Josef PREUSCHOFF in Vierzighuben; Dorothea, Ehefr. v. Bauer Jacob LEMKE in Kreuzdorf, legit. Kölmersohn aus Dittersdorf ab 1840 Kölmer bzw. libertinus u. Bauer in Karschau, erw. bis 1866, + Karschau vor 1880 (Qu: Trb. Braunsberg), (S.v. VIIIad).
oo (1) Kreuzdorf 03.09.1838, er 23 J. alt (Zustimmung für den Bräutigam vom Stadtgericht zu Braunsberg v. 25.08.1838) (Qu: Trb. Neukirchhöhe), **Catharina HARTMANN**, * Kreuzdorf 11.05.1810 (Qu: Tb. Neukirchhöhe), ~ Neukirchhöhe 13.05.1810, wohnh. in Karschau, + Krschau 24.08.1839 m. 29 J. an Nervenfieber (Qu: Bb. Bludau), T.v. libertinus **Johannes HARTMANN** u. **Anna GEHRMANN**.
oo (2) Hütte (deklamiert in Bludau) 28.09.1840, er als Witwer 25 J. alt (Qu Trb. Neukirchhöhe) **Magdalena KAHLWEIß**, * Hütte 18.02.1812 (Qu: Preu, S.66; Tb. Neukirchhöhe), ~ Neukirchhöhe 20.02.1812, wohnh. in Karschau, + circa 1854, T.v. Bauer **Andreas KAHLWEIß** u. **Catharina HARWART** in Hütte, (unklar, ob Täufling u. Braut ident. sind).
oo (3) circa 1855 **Rosa/Rosalie LEMKE**, (LEMKI), * circa 1825 (Qu: Tb. Bludau), wohnh. 1858 u. 1871 in Karschau als Kölmerfrau.
Kind aus der ersten Ehe:

1. **Magdalena PREUSCHOFF**, * Kreuzdorf 21.07.1838 vorehel. (Qu: Tb. Neukirchhöhe), nachträgl. legit., ~ Neukirch-

höhe 21.07.1838 (P: Eigenkätner Josef GEHRMANN u. Kölmertochter Dorothea PREUSCHOFF, beide in Kreuzdorf), 1873-79 Magd in Kreuzdorf, + nach 1875 (?).

Kinder **PREUSCHOFF** aus der zweiten Ehe, geb. Karschau, get. Bludau (Qu: Preu, S.66; Tb. Bludau):

2. **Franz**, * 13.08.1841, ~ 15.08.1841 (P: Bauer Andreas KAHLWEIß in Hütte; Anna PETER verw. PREUSCHOFF in Kreuzdorf), + Karschau 02.08.1842 m. 11 ½ M. an Masern (Qu: Bb. Bludau).
3. **Anna**, * 03.06.1843 (siehe Xad).
4. **Anton**, * 25.12.1844, ~ 29.12.1844 (P: Bauer Anton KAHLWEIß in Birkau; Libertina Elisabeth MERTEN in Kreuzdorf).
5. **Andreas**, * 18.09.1846, ~ 20.09.1846 (P: S.v. Bauer Anton KAHLWEIS in Hütte; Elisabeth, Ehefr. v. libertinus Johannes WOBBE in Karschau).
6. **Therese**, * 03.10.1848 (siehe Xae).

Kinder **PREUSCHOFF** aus der dritten Ehe, geb. Karschau, get. Bludau(Qu: Tb. Bludau):

7. **Rosalie Francisca**, * 09.03.1856, ~ 11.03.1856 (P: Einw. u. Altsitzer Michael SCHROETER in Birkau; Bauersfrau Magdalena PREUSCHOFF in Kreuzdorf), Patin wohl 1872 in Karschau.
8. **Elisabeth**, * 19.11.1858 (siehe Xaf).
9. **Johann**, * 19.11.1858, ~ 20.11.1858 (P: Kölmer Johann WOBBE; Kölmersfrau Anna LEMKI in Karschau).
10. **Joseph/Joe**, * 06.03.1862 (siehe Xag).
11. **Mathilde**, * 09.04.1864 (Qu: Adreßbuch Berlin 1910), ~ 14.04.1864 (P: Bauer Franz MERTEN in Neukirchhöhe; Schulzenfrau Rosa SCHRÖTER in Birkau), Lehrerin, + Rosengarth Kr. Braunsberg 17.11.1889 im 26. Lj., <> Layß 21.11.1889 (Qu: EZ Nov. 1889).
12. **Ferdinand PRENSCHOFF**, * 16.06.1868 (Qu: Int. u. Passagierlisten New York 1890 über über Casp; ancestry.com), ~ 18.06.1868 (P: Kölmersohn Josef LEMKE; Kölmer u. Schulzenfrau Catharina SCHRÖTER, beide in Karschau), wandert in die USA aus, kommt von Stettin mit der "Polynesie" am 26.01.1890 in New York an, kauft am 07.03.1892 Land in Fresno in California/USA.

IXat **Dorothea PREUSCHOFF**, * Kreuzdorf 18.12.1820 (Qu: Tb. Neukirchhöhe), ~ Neukirchhöhe 21.12.1820 (P: Kirchenvater u. libertinus Martin PETER in Klakendorf; Elisabeth, Ehefr. v. Bauer Michael PETER in Bludau), wohnh. 1849-58 u. 1880 in Tolkemit, Kirchenstr. II/17, + Tolkemit 19.06.1880 (Qu: StA. Tolkemit), (T.v. VIIIad).

oo Neukirchhöhe 28.02.1848, er 41 J. alt (Qu: Trb. Neukirchhöhe), **Anton OBERSTEIN**, * Tolkemit err. 1807 (Qu: Tb. Neukirchhöhe), 1850 u. 1880 Ackerbürger u. Eigentümer in Tolkemit, zuletzt wohnh. Kirchstr. II/175, + Tolkemit 06.04.1891 als Altsitzer m. 84 ½ J. (Qu: StA. Tolkemit), S.v. Ackerbürger **Ludwig OBERSTEIN** u. **Catharina BEYER** oder **SCHÖNSEE** in Tolkemit.

Kinder **OBERSTEIN**, geb. u. get. Tolkemit (Qu: Tb. Tolkemit):

1. **Franz**, * 08.10.1849, ~ 14.10.1849 (P: Bäckermstr. Ludwig OBERSTEIN in Tolkemit; Kölmerfrau Anna PREUSCHOFF in Kreuzdorf), + Tolkemit 09.03.1850 m. 5 M. an Krämpfen (Qu: Bb. Tolkemit), <> 13.03.1850.
2. **Anton Wenzel**, * 21.09.1851, ~ 28.09.1851 (P: Stellmacher Ludwig OBERSTEIN in Tolkemit; Kölmertochter Rosa PREUSCHOF in Kreuzdorf), + Tolkemit 01.02.1858 m. 6 J. an Auszehrung (Qu: Bb. Tolkemit).
3. **JOHANN Rochus**, * 15.08.1853, ~ 21.08.1853 (P: Bauer Martin PREUSCHOFF in Karschau; Bäckersfrau Catharina KRIGER in Tolkemit), + Tolkemit 28.02.1854 an Pocken (Qu: Bb. Tolkemit).
4. **Maria Catharina**, * 01.11.1856, ~ 07.11.1856 (P: Kölmer Josef PREUSCHOFF in Kreuzdorf; Stellmacherfrau Dorothea OBERSTEIN in Tolkemit).
5. **Bernhard Ludwig**, * 09.08.1858, ~ 16.08.1858 (P: Töpfermstr. Johann SEEGER in Tolkemit; Bauerntochter Anna PREUSCHOF in Kreuzdorf), + nach 1880 (Qu: StA. Tolkemit); oo 21.11.1880 **Magdalena FEDERAU**, * Neukirchhöhe 01.10.1855, T.v. Einsasse **Josef FEDRAU** u. **Anna WOOSMANN** zu Neukirchhöhe.

IXau **Magdalena PREUSCHOFF**, * Kreuzdorf 02.06.1828 (Qu: Tb. Neukirchhöhe), ~ Neukirchhöhe 03.06.1828 (P: Libertinus Josef STOBBE u. Elisabeth, Ehefr. v. libertinus Martin SCHROETER, beide in Kreuzdorf), wohnh. 1857 in Kreuzdorf, 1859-68 in Elbing, (Eltern sind 1856 tot), (T.v. VIIIad).

oo Kreuzdorf 23.10.1856, er 25 J., sie 28 J. alt (Qu: Trb. Neukirchhöhe) **Andreas SCHIER**, * err. 1831 (Qu: nicht Tb. Neukirchhöhe), rk., Knecht in Kreuzdorf, 1863 Arbeiter in Elbing, Naugut 28, (Eltern sind 1855 tot).

Kinder **SCHIER**, 2. bis 6. geb. u. get. Elbing (Qu: Tb. Elbing):

1. **Maria Magdalena**, * Kreuzdorf 14.03.1857 (Qu: Tb. Neukirchhöhe), ~ Neukirchhöhe 15.03.1857 (P: Kölmersohn Josef PREUSCHOFF in Hütte; Schmiedefrau Rosa KUHN in Neukirchhöhe).
2. **Anna**, * 07.08.1859, ~ 14.08.1859, rk. (St. Nicolai) (P:: Wirt Martin PREUSCHOFF u. Mädchen Magdalena SCHIER).
3. **Bernhard**, * 16.10.1861, ~ 20.10.1861, rk. (St. Nicolai), (P: Eigentümer Franz PREUSCHOFF u. Mädchen Anna PREUSCHOFF), + Elbing 09.01.1863 (Qu: Tb. Elbing).
4. **Therese**, * 18.12.1863, ~ 20.12.1863, rk. (St. Nicolai) (P: Droschkenhalter Jacob PREUSCHOFF; Mädchen Magdalena PREUSCHOFF).
5. **Rosalie**, * 26.02.1865, ~ 05.03.1865, rk. (St. Nicolai) (P: Schiffszimmergeselle Andreas SCHIER u. Eigentümerin Veronica SCHIER).
6. **Andreas**, * 21.11.1868, ~ 29.11.1868, rk. (St. Nicolai) (P: Mädchen Katharina SCHIER u. Eigentümer Peter PREUSCHOFF).

IXav **Peter GEHRMANN**, * Kreuzdorf 19.02.1814 (Qu: Tb. Neukirchhöhe), ~ Neukirchhöhe 20.02.1814 (P: Bauer Anton GROß in Kreuzdorf; Elisabeth, Ehefr. v. Bauer Josef PREUSCHOFFT in Vierzighuben), wohnh. 1854 in Konradswalde als Bauer u. Hufenwirt, + Konradswalde vor 1880, (S.v. VIIIae).

oo (1) Tolkemit 13.11.1840, er 24 J., sie 18 J. alt (Qu: Trb. Tolkemit), **Magdalena PREUSCHOFF**, * Konradswalde 21.02.1822 (Qu: Tb. Tolkemit), ~ Tolkemit 24.02.1822 (P: Bernhard PREUSCHOFF; Magdalena, T.v. Andreas GEHR-

MANN), komm. 1836, wohnh. 1842-52 in Konradswalde, + Konradswalde 13.03.1853 (Qu: Bb. Tolkemit), m. 32 J. an Pocken, hinterlässt 6 min. Kinder, T.v. Halbhüfner **Andreas PREUSCHOFF** in Konrads- walde u. **Magdalena GOSS** (siehe Klak-A: Vk).
oo (2) Tolkemit 18.09.1853 als Witwer **Magdalena WICHERT**, * err. 1818, T.v. Krüger **Anton WICHERT** in Konradswalde u. **Magdalena SCHMOLSKI**.
Kinder **GEHRMANN** aus der ersten Ehe, geb. Konradswalde, get. Tolkemit (Qu: Tb. Tolkemit):

1. **Andreas**, * 05.12.1842, ~ 08.12.1842 (P: Schulze Andreas WOBBE in Konradswalde; Kätnerfrau Elisabeth STOBBE in Kreuzdorf).
2. **Magdalena**, * 31.12.1844, ~ 05.01.1845 (P: Kölmer Franz GEHRMANN in Kreuzdorf; Eigentümerfrau Catharina MAGAß in Tolkemit).
3. **Franz** (Peter lt. Tb.), * 13.02.1848, ~ 15.02.1848 (P: Kölmer Josef STOBBE in Kreuzdorf; Bürgerfrau Barbara WUNDERLICH in Tolkemit), 1880 Hauszimmergeselle in Elbing, Gr. Lastadienstr. 13; oo Elbing 18.10.1880 (Qu: StA. Elbing) **Therese Auguste MENG**, * Elbing 15.12.1854, rk., wohnh. 1880 in Elbing, Altstädt. Grünstr. 13, T.v. Maurergeselle **Wilhelm MENG** u. **Elisabeth Eleonore KÜHNAST** zu Elbing.
4. **Anna**, * 17.06.1850, ~ 23.06.1850 (P: Eigenkätner Jacob MAGAß in Tolkemit; Eigenkätnersfrau Apollonia GEHRMANN in Kreuzdorf).
5. **Johann**, * 30.11.1852 (Qu: StA. Neukirchhöhe), ~ 05.12.1852 (P: Kölmer Andreas STOBBE in Kreuzdorf; Bauersfrau Magd. LANGE in Konradswalde), wohnh. 1892 in Konradswalde (Qu: StA. Neukirchhöhe); oo Neukirchhöhe 15.11.1892 **Katharina HAASE**, * Neukirchhöhe 07.03.1861, rk., T.v. Eigentümer **Josef HAASE** u. **Kathrine DARRA** zu Neukirchhöhe.

IXaw **Franz PREUSCHOFF**, * Huntenberg 26.07.1796 (Qu: Mo, S.6; Tb. Braunsberg; Hipler, ZGAE VIII/1884/86, S.449 über M. Kryzeminski; Tb. Braunsberg), ~ Braunsberg 28.07.1796 (P: Bauer Peter PREUSCHOF in Betkendorf; Regina, Witwe v. Bauer Thomas WOBB in Klenau), 1827 Bauer u. Hufenwirt in Stangendorf, 1840 Schulze ebd., 1852-64 Altsitzer; erw. bis 1872, + Stangendorf 06.01.1875 m. 78 J. 6 M. an Speiseröhrenverengung (Qu: Bb. Braunsberg), (S.v. VIIIag).
oo Braunsberg 06.02.1827, er 30 J., sie als Witwe 35 J. alt (Qu: Trb. Braunsberg), **Anna BERLIN**, * Willenberg 26.01.1790 (Qu: Mo, S.6; Tb. Braunsberg), ~ Braunsberg 28.01.1790, 1827 Witwe v. Hufenwirt **Anton LEMKI** in Stangendorf (+ Stangendorf 16.10.1826 m. 41 J.), wohnh. 1827 in Stangendorf, erw. bis 1836, + Stangendorf 02.03.1846 m. 56 J. an Magenkrebs, hinterl. d. Ehemann u. 3 maj. u. 4 min. Kinder (davon stammen 5 Kinder aus einer 1. Ehe) (Qu: Bb. Braunsberg), T.v. Tagelöhner **Michael BERLIN** u. **Catharina GRUNENBERG**.
Kinder **PREUSCHOFF**, geb. Stangendorf, get. Braunsberg:

1. **Anna**, * 08.09.1828 (siehe Xah).
2. **Elisabeth**, * 09.03.1831 (siehe Xai).

IXax **Elisabeth PREUSCHOFF**, (PREUSCHOF, PREISCHAFT), * Huntenberg 22.10.1798 (Qu: Mo, S.5 u. 6; Tb. Braunsberg), ~ Braunsberg 25.10.1798 (P: Peter WOBB; Catharina, Ehefr. v. Bauer Ignaz BEHNKE in Huntenberg), wohnh. 1820-36 in Stangendorf, + Stangendorf 12.10.1865 m. 67 J. an Lungenentzündung, hinterlässt 5 maj. Kinder u. 3 min. Kinder vom verst. Sohn Franz (Qu: Bb. Braunsberg), (T.v. VIIIag).
oo Stangendorf 16.11.1818, er 29 J., sie 20 J. alt (Qu: Mo-Index; Trb. Braunsberg), **Andreas MARQUART**, * Stangendorf 04.11.1789 (Qu: Mo, S.5; Tb. Braunsberg), ~ Braunsberg 05.11.1789, 1818 famulus, Bauer bzw. Hufenwirt in Stangendorf, + Stangendorf 17.04.1843 m. 54 J. an Nervenfieber (Qu: Bb. Braunsberg), <> Braunsberg 20.04.1843, S.v. Bauer **Thomas MARQUART** in Stangendorf u. **Gertrud WITPAHL** aus Klaukendorf.
Kinder **MARQUART**, geb. Stangendorf, get. Braunsberg (Qu: Mo, S.5; Tb. Braunsberg):

1. **Josef**, * 23.02.1820, ~ 27.02.1820 (P: Bauer Andreas LILIENTHAL in Huntenberg; Witwe Gertrud MARQUART).
2. **Franz**, * 23.09.1821, ~ 30.09.1821 (P: Bauer Johannes FEDDERAU in Klenau; Catharina, Ehefr. v. Bauer Ignaz MARQUART in Willenberg), + vor 1865.
3. **Andreas**, * 15.11.1824, ~ 21.11.1824 (P: Kölmer Jacob WITTPAHL in Knakendorf; Catharina, Ehefr. v. Bauer Andreas LILIENTHAL in Huntenberg).
4. **Peter**, * 02.05.1827, ~ 06.05.1827 (P: Bauer Franz PREUSCHOFF in Stangendorf; Elisabeth, Ehefr. v. Bauer Johann PREUSCHOFF in Betkendorf).
5. **Michael**, * 28.07.1833, ~ 31.07.1833 (P: Hufenwirt Josef HOGENDORF aus Willenberg; Barbara, Ehefr. v. Hufenwirt Johann SCHULZ aus Huntenberg).
6. **Anton**, * 27.02.1836, ~ 11.03.1836 (P: Bauer Johann SCHULTZ in Huntenberg; Gertrud, Ehefr. v. Mälzenbräuer Peter KUHN).

IXay **Anna BARBARA PREUSCHOFF**, (PREUSCHOFT), * Huntenberg 02.12.1800 (Qu: Mo, S.6; Tb. Braunsberg), ~ Braunsberg 04.12.1800 (P: Schulze Johannes GRUNENBERG in Schafsberg; Gertrud, Ehefr. v. Bauer Josef BLANCK), wohnh. in Huntenberg, + Braunsberg 06.03.1872 m. 72 J. an Altersschwäche, hinterlässt den Mann u. 6 maj. Kinder (Qu: Bb. Braunsberg), (T.v. VIIIag).
oo Huntenberg Ksp. Braunsberg 06.11.1826, er 30 J., sie 25 J. alt (Qu: Mo-Index; Trb. Braunsberg), **Johann SCHULZ**, (SCHULTZ) sen., * err. 1796 (Qu: Mo, S.4; nicht im Tb. Braunsberg), 1826 Hufenwirt bzw. Bauer in Huntenberg, + Huntenberg 15.01.1861 m. 60 J. an Wassersucht, hinterlässt 3 maj. u. 3 min. Kinder (Qu: Bb. Braunsberg), <> Braunsberg 18.01.1861, S.v. Hufenwirt **Josef SCHULZ** u. **Dorothea NN**.
Kinder **SCHULZ**, geb. Huntenberg, get. Braunsberg (Qu: Mo, S.4; Tb. Braunsberg):

1. **Andreas**, * 02.12.1826 (nicht 02.11.), ~ 03.12.1826 (P: Bauer Andreas LILIENTHAL; Dorothea, Ehefr. v. Großvater Josef SCHULZ, beide in Huntenberg).
2. **Anna**, * 05.03.1830 (Qu: Mo, S.4 falsch), ~ 07.03.1830 (P: Bauer Josef SCHULZ; Catharina, Witwe v. Bauer Franz PREUSCHOF, beide in Huntenberg).
3. **Josef**, * 26.02.1832, ~ 04.03.1832 (P: Bauer Franz PREUSCHOFF in Stangendorf; Dorothea, Ehefr. v. Bauer Johann

REGENBRECHT aus Klenau).
4. **Magdalena**, * 11.02.1835, ~ 15.02.1835 (P: Bauer Johann FEDDERAU in Klenau; Elisabeth, Ehefr. v. Andreas MARQUART).
5. **Catharina**, * 29.04.1837, ~ 04.05.1837 (P: Bauer Johann SCHULTZ; Magdalena, Ehefr. v. Bauer Josef SCHULTZ).
6. **Johann**, * 13.06.1839, ~ 16.06.1839 (P: Bauer Johann REGENBRECHT; Bauersfrau Catharina SCHULTZ).
7. **Justina**, * 11.04.1842, ~ 17.04.1842 (P: Bauer Andreas MARQUART in Stangendorf; Barbara, Ehefr. v. Johann ARENT in Huntenberg).

IXaz **Catharina PREUSCHOFF**, (PREUSCHOFFT), * Huntenberg 11.08.1803 (Qu: Tb. Braunsberg; Mo, S.6), ~ Braunsberg 14.08.1803 (P: Bauer Ignaz SCHULTZ in Huntenberg; Anna, Ehefr. v. Bauer Thomas WOBB in Klenau), wohnh. 1826, 1830-44 in Huntenberg, + Huntenberg 13.02.1869 als Witwe m. 66 J. an Unterleibsentzündung, hinterlässt 6 maj. Kinder (Qu: Bb. Braunsberg), (T.v. VIIIag).
oo Braunsberg 23.11.1829, er 28 J., sie 25 J. alt (Qu: Mo-Index; Trb. Braunsberg), **Johann SCHULZ**, jun., * err. 1801 (Qu: Mo, S.4; nicht im Tb. Braunsberg), 1829 u. 1833 Hufenwirt in Huntenberg, + Huntenberg 1861 (Qu: Index Bb. Braunsberg), S.v. Bauer **Anton SCHULZ**.
Vorehel. Kinder **PREUSCHOFF**, geb. Huntenberg, get. Braunsberg (Qu: Tb. Braunsberg):
1. **Rosa**, (viell. leg. **SCHULZ**), * Huntenberg 25.02.1826 vorehel., legit. durch Eheschließung der Eltern, ~ Braunsberg 27.02.1826 (P: Bauer Andreas LILIENTHAL aus Huntenberg; Elisabeth, Ehefr. v. Bauer Andreas MARQUART aus Stangendorf).
2. **Jacob**, (viell. leg. **SCHULZ**), * Braunsberg 07.07.1828 Neustadt vorehel., später legit. (Qu: Mo, S.4), ~ Braunsberg 08.07.1828 (P: Schuhmachermstr. Josef WOBB; Anna, Ehefr. v. Bürger u. Eigentümer Peter SCHMEYER).

Ehel. Kinder **SCHULZ**, geb. Huntenberg, get. Braunsberg (Qu: Tb. Braunsberg):
3. **Franz**, * 30.08.1830, ~ 05.09.1830 (P: Bäckermstr. Ignaz SCHULZ hier; Catharina, Witwe v. verst. Bauer Andreas LILIENTHAL in Huntenberg).
4. **Anna**, * 04.03.1833, ~ 10.03.1833 (P: Hufenwirt Franz PREUSCHOFF in Stangendorf; Gertrud, Ehefr. v. Mälzenbräuer Petrer KUHN von hier).
5. **Johann**, * 29.04.1835, ~ 03.05.1835 (P: Bauer Johann SCHULTZ sen.; Anna, T.v. verst. Bauern Andreas LILIENTHAL, beide in Huntenberg).
6. **Catharina**, * 15.01.1838, ~ 21.01.1838 (P: Bauer Johann FEDDERAU in Klenau; Bäckersfrau Anna SCHULTZ hier).
7. **Anton**, * 17.04.1840, ~ 20.04.1840 (P: Bauer Andreas MARQUART in Stangendorf; Barbara, Ehefr. v. Bauer Johann SCHULTZ in Huntenberg).
8. **Peter**, * 26.06.1844, ~ 30.06.1844 (P: Bauer Anton GRUNENBERG in Drewsdorf; Anna, Ehefr. v. Bauer Peter THIEL in ...vengart).

IXba **Anna PREUSCHOFF**, * Heinrichsdorf 14.01.1816 (Qu: Preu, S.82; Vk. Bludau; Tb. Bludau), ~ Bludau (P: Bauer Andreas PETER in Narz; Elisabeth, Ehefr. v. Bauer Johannes PREUSCHOFF in Betkendorf), wohnh. ab 1840 in Bludau, 1878 Altsitzerin ebd., + Bludau 04.01.1903 (Qu: Fecker 1999, S.128), (T.v. VIIIaj).
oo Bludau 05.11.1838, er 22 J., sie 25 J. alt (Qu: Preu, S.82; Vk. Bludau; Trb. Bludau), **Andreas GEHRMANN**, * Bludau 27.09.1813 (Qu: Tb. Bludau; Fecker 1999, S.107), (P: Libertinus Andreas REGENBRECHT; Anna, Ehefr. v. libertinus Johannes HARTMANN, beide in Kreuzdorf), Hufenwirt in Bludau, seit 1839 mit seiner Frau Mitglied in der Elendsbruderschaft in Bludau, + Bludau 1876 (Qu: Fecker 1999, S.127), S.v. Bauer **Johannes GEHRMANN** in Bludau u. **Magdalena SCHULTZ**.
Kinder **GEHRMANN**, geb. u. get. Bludau (Qu: Tb. Bludau):
1. **Rosa**, * 11.01.1840 (siehe Xaj).
2. **Andreas**, * 21.09.1841, ~ 29.09.1841 (P: Libertinus Jacob SCHULZ in Kreuzdorf; Elisabeth, Ehefr. v. Bauer Peter PREUSCHOFF in Heinrichsdorf), + Bludau 1856 (Qu: Fecker 1999, S.126).
3. **Ferdinand**, * 04.01.1844 (siehe Xak).
4. **Johann**, * 31.03.1846, ~ 05.04.1846 (P: Bauer Jacob PREUSCHOFF in Heinrichsdorf; Elisabeth, Ehefr. v. Franz REHBERG in Bludau).
5. **Franz** II, * 07.04.1849 (Qu: Fecker 1999, S.108), ~ 15.04.1849 (P: Hufenwirt Andreas GEHRMANN u. Catharina, Ehefr. v. Hufenwirt Franz GEHRMANN, beide in Bludau), erw. 1879 als Hufenwirt u. neues Mitglied der Elendsbruderschaft in Bludau, + Bludau 25.11.1920 (Qu: Fecker 1999, S.130 u. 128); oo **Rosalia GEHRMANN**, + Bludau 29.10.1909.
6. **Magdalena**, * 26.04.1853 (siehe Xal).

IXbb **Andreas PREUSCHOFF**, * Heinrichsdorf 12.08.1834 (Qu: Preu, S.82; Merten 1960, S.102; Vk. Bludau; U. Pieper; Tb. Bludau), ~ Bludau 14.08.1834 (P: Bauer Johannes PREUSCHOFF aus Betkendorf; Catharina, Ehefr. v. Johannes PREUSCHOFF aus Braunsberg), viell. 1860 Knecht in Klakendorf, 1862 Bauer in Heinrichsdorf, 1875 Hufenwirt in Heinrichsdorf, + 1875-1883, (S.v. VIIIaj).
oo circa 1861 **Euphrosyne PETER**, * Heinrichsdorf 14.07.1837, ~ Bludau 16.07.1837 (Qu: Preu, S.82; U. Pieper; Tb. Bludau), (P: Schulze Carl REGENBRECHT u. Catharina, Ehefr. v. Bauer Peter KUHN, beide aus Heinrichsdorf), wohnh. in Heinrichsdorf als Bauersfrau; 1884 Witwe, + Konradswalde 25.03.1915 im 78 Lj., <> Bludau 31.03.1915 (Qu: EZ März 1915), Schw. v. **Ferdinand PETER**, T.v. Bauer **Franz PETER** u. **Elisabeth GRUNWALD**.
Kinder **PREUSCHOFF**, geb. Heinrichsdorf, get. Bludau (Qu: Tb. Bludau):
1. **Ferdinand**, * 11.01.1862 (siehe Xam).
2. **Franz**, * 10.05.1864 (Qu: Preu, S.82; U. Pieper), ~ 16.05.1864 (P: Bauer Jacob GRUHNWALD in Regitten; Bauersfrau Elisabeth HAUSMANN in Heinrichsdorf), war im Kgl. Elis. Garde-Grd.-Rgt. Nr. 3, wohnh. in Braunsberg, 1930 viell. Rentier u. Hauseigentümer in Braunsberg, Wasserstr. 7 oder als Kleinrentner in Braunsberg, Rodelshöferstr. 16

(sind wohl 2 verschiedene Personen), + Braunsberg 08.03.1939 m. 74 J., angezeigt von Nichte Hedwig KLAFKE geb. EHLERT in Regitten (Qu: EZ 1939).

3. **Maria Magdalena**, * 11.05.1867, ~ 16.05.1867 (P: Hufenwirt Ferdinand PETER; Bauersfrau Anna ANGRICK in Heinrichsdorf).
4. **Rosa**, * 14.11.1869 (siehe Xan).
5. **Anna Catharina**, * 05.11.1872, ~ 10.11.1872 (P: Hufenwirtssohn Andreas PETER in Bludau; Hufenwirtsfrau Anna FEDERAU in Neukirchhöhe).
6. **Johann**, * 23.06.1875, ~ 27.06.1875 (P: Hufenwirt Peter ANGRICK in Heinrichsdorf; Schlossermeisterfrau Elisabeth HÖPFNER in Mehlsack), + Heinrichsdorf 26.08.1875 (Qu: Tb. Bludau).

IXbc **Elisabeth PREUSCHOFF**, (PREUSCHOF), * Heinrichsdorf 06.02.1841 (Qu: Preu, S.82; Merten 1960, S.101 u.102; Vk. Bludau; Tb. Bludau), ~ Bludau 09.02.1841 (P: Bauer Josef PETER in Dittersdorf; Dorothea, Ehefr. v. Schulze Carl REGENBRECHT in Heinrichsdorf), wohnh. 1859-68 in Heinrichsdorf, + Heinrichsdorf 02.05.1927 im 87. Lj. (Qu: Preu, S.82; Bb. Bludau; EZ Mai 1927), <> Bludau 07.05.1927, (T.v. VIIIaj).
oo circa 1858 **Ferdinand PETER**, * Heinrichsdorf 21.06.1830 (Qu: Preu, S.82; Merten 1960, S.101; Vk. Bludau; Tb. Bludau), ~ Bludau 27.06.1830 (P: Bauer Jacob PREUSCHOF in Heinrichsdorf; Barbara GRÜHL in Braunsberg), 1867 Hufenwirt in Heinrichsdorf, S.v. Bauer **Franz PETER** u. **Elisabeth GRUNWALD**.
Kinder **PETER**, geb. Heinrichsdorf, get. Bludau (Qu: Tb. Bludau):

1. **Adelheid**, * 19.02.1859, ~ 22.02.1859 (P: Pächter Anton PREUSCHOFF in Heinrichsdorf; Dorothea, Wirtsfrau Dorothea PETER in Dittersdorf), (verwunderlich, dass die Mutter bei der Geburt 18 J. alt ist, also mit 17 J. geheiratet haben muss; ebenfalls verwunderlich, dass das nächste Kind erst nach 5 J. geboren wird; ebenfalls verwunderlich, dass zum Paten Anton PREUSCHOFF keine verwandtschaftl. Beziehungen bestehen).
2. **Josef**, * 05.02.1864 (nicht 05.03.1863 lt. Merten 1960) (Qu: Merten 1960, S.101 u. 57), ~ 08.02.1864 (P: Hufenwirt Josef PREUSCHOFF u. Altsitzerin Elisabeth KREIDNER, beide in Heinrichsdorf), Altsitzer in Heinrichsdorf, + Heinrichsdorf Febr. 1945 (Qu: Merten 1960, S.57); oo circa 1895 **Rosalie DENGER**, * Heinrichsdorf 16.04.1871 (Qu: Merten 1960, S.58 u. 94; Tb. Bludau), ~ Bludau 18.04.1871 (P: Bauersfrau Gertrude GEHRMANN in Rautenberg; Kölmer Anton SCHRÖTER in Karschau), + Heinrichsdorf 10.10.1943, kinderlos (Qu: Bb. Bludau).
3. **Ferdinand**, * 29.05.1866 (Qu: Merten 1960, S.101), ~ 03.06.1866 (P: Ackerbürger Josef PETER in Braunsberg; Bauersfrau Anna GEHRMANN in Bludau); oo Braunsberg 25.02.1908 Witwe **Rosalie HARNAU** in Braunsberg.
4. **Anna**, * 06.12.1868 (siehe Xao).

IXbd **Franz PREUSCHOFF**, (PREUSCHOF), * Heinrichsdorf 17.12.1842 (Qu: Preu, S.82; Merten 1960, S.102; Vk. Bludau; Tb. Bludau; U. Pieper), ~ Bludau 22.12.1842 (P: Bauer Anton PREUSCHOF u. Elisabeth, Ehefr. v. Bauer Franz PETER, beide in Heinrichsdorf), wohnh. 1873-87 in Heinrichsdorf, Bauer u. Hufenwirt ebd., erw. bis 1884, + Heinrichsdorf 08.07.1932 (Qu: Preu, S.82), (S.v. VIIIaj).
oo circa 1872 **Elisabeth HAUSMANN**, * Vierzighuben 07.01.1846 (Qu: Preu, S.82; U. Pieper; Merten 1960, S.59 u. 98; Tb. Bludau), ~ Bludau 11.01.1846 (P: Bauer Anton HAUSMANN in Vierzighuben; Catharina, Witwe v. Bauer Andreas LEMKI aus Karschau), wohnh. in Heinrichsdorf, + Heinrichsdorf 07.08.1929 im 83. Lj. (Qu: Preu, S.82; U. Pieper; EZ Aug. 1929), <> Bludau 12.08.1929, T.v. Hufenwirt **Andreas HAUSMANN** in Vierzighuben u. **Elisabeth EICHHOLZ**.
Kinder **PREUSCHOFF**, geb. Heinrichsdorf, get. Bludau (Qu: Preu, S.82; Merten 1960, S.59; Tb. Bludau; U. Pieper):

1. **Josef**, * 18.12.1873 (siehe Xap).
2. **Franz**, * 26.12.1874 (siehe Xaq).
3. **Bernhard**, * 08.04.1876 (Qu: Landw. Adreßbuch i.d. Prov. Ostpr., 1932; Adreßbuch Kr. Braunsberg 1930), ~ Bludau 11.04.1876 (P: Kölmer Josef SCHULZ in Schafsberg; Schulzenfrau Anna PREUSCHOFF in Heinrichsdorf), erw. 1930 in Heinrichsdorf als Besitzer, Bauer ebd. Nr. 4 (es gibt ein Foto vom Hof im Int.), 1932 hat er 45 ha, 7 Pferde, 23 Rinder, davon 6 Milchkühe, 26 Schweine, nach 1945 in Geismar/Rhön, ledig, + Geismar/Rhön 02.04.1966 (Qu: EB 1966/4, S.15; Dr. Hans Preuschoff in Köln-Sülz).
4. **Andreas**, * 10.02.1878, ~ 13.02.1878 (P: Hufenwirt Andreas HAUSMANN in Vierzighuben; Altsitzerin Anna GEHRMANN in Bludau), ledig, + 15.08.1915 im 38. Lj., gef. bei Ossowiec/SU als Unteroffizier im Inf.-Rgt. Nr. 18, IV. Bat. Landwehr, 15. Komp. u. als Ritter des Eisernen Kreuzes (Qu: Preu, S.82; Merten 1960, S.59; EZ Aug. 1915; Dt. Verlustlisten 1914/17).
5. **Johann** (Hans), * 25.12.1879, ~ 29.12.1879 (P: Kölmer Anton LEMKE in Karschau; Hufenwirtsfrau Elisabeth PETER in Heinrichsdorf), Gutsrendant in Troop, ledig, + Königsberg 12.01.1942 (Qu: Preu, S.82; Merten 1960, S.59).
6. **Ferdinand Peter**, * 25.06.1881 (Qu: nur Tb. Bludau), ~ 29.06.1881 (P: Besitzer Ferdinand KLAFKE in Kl. Wickerau; Besitzerfrau Magdalena REFKE in Kl. Rautenberg).
7. **Anna**, * 08.11.1882, ~ 12.11.1882 (P: Hufenwirt Ferdinand PETER in Heinrichsdorf; Hufenwirtsfrau Catharina HAUSMANN in Vierzighuben), lebte beim Bruder Bernhard in Heinrichsdorf, + Bludau 12.05.1946 (Qu: Preu, S.82; Merten 1960, S.59).
8. **Elisabeth Therese**, * 07.10.1884 (nur Qu: Tb. Bludau), ~ 09.10.1884 (P: Joh. HAUSMANN u. Hufenwirtsfrau Rosa GRUNENBERG, beide in Vierzighuben); oo vermutl. **NN SCHRÖTER**, (Sohn Walter SCHRÖTER lebt in Villingen/Schwarzwald.
9. **Therese**, * 26.02.1887 (siehe Xar).

IXbe **Andreas PREUSCHOFF**, (PREUSCHOF, PREUSCHHOFF), * Betkendorf 12.11.1811 (Qu: Mo, S.3; Vk. Frauenburg; Tb. Frauenburg), ~ Frauenburg 13.11.1811 (P: Bauer Franz GRUNWALD in Schafsberg; Magdalena, Ehefr. v. Bauer Peter PREUSCHOF in Heinrichsdorf), 1836 Land- bzw. Hufenwirt, Eigentümer u. Schulze in Narz, erw. bis 1863, + Narz 07.10.1888 als Altsitzer m. 77 J. an Altersschwäche (Qu: Vk. Frauenburg; Bb. Frauenburg), <> Frauenburg 11.10.1888, (S.v. VIIIal).
oo (1) Klopchen Ksp. Schalmey 24.10.1836, er 25 J., sie 20 J. alt (Qu: Vk. Schalmey u. Frauenburg; Trb. Schalmey),

Catharina REGENBRECHT, * Klopchen 21.04.1817 (Qu: Mo, S.1; Tb. Schalmey), ~ Schalmey 22.04.1817, wohnh. in Narz als Besitzerfrau, 1870 Altsitzerin ebd., erw. bis 1881, + vor 1881, T.v. Hufenwirt u. Schulze **Anton REGENBRECHT** (* err. 1787, + Klopchen 20.01.1854 m. 67 J.) u. **Brigitte HENNIG** (+ nach 1854).
oo (2) Tolkemit 28.02.1881 (Qu: StA. Tolkemit) **Elisabeth Therese KOHN**, * Tolkemit 15.09.1858 (Qu: StA. Tolkemit), rk., wohnh. 1881 in Tolkemit, 1896 in Berlin, Waldstr. 46, + Berlin 28.02.1896, alt 37 J., T.v. Böttchermstr. **Josef KOHN** u. **Elisabeth LANG** zu Tolkemit (Qu: StA Berlin XIIb Nr. 327); oo (2) circa 1889 **August Franz** . **PREUSCHOFF**, * Narz 22.09.1849 (siehe IXbe/5).
Kinder **PREUSCHOFF** aus der ersten Ehe, geb. Narz, get. Frauenburg (Qu: Mo, S.1; Tb. Frauenburg; Vk. Frauenburg):

1. **Anna CAROLINA**, * 24.07.1837, ~ 26.07.1837 (P: Schulze Anton PREUSCHHOFF in Betkendorf; Bauersfr. Elisabeth REGENBRECHT in Klopchen), Patin 1858 in Narz, + Frauenburg 16.04.1868 m. 32 J. an Lungenschlag (Qu: Bb. Frauenburg); oo circa 1860 **Ferdinand SEIBERT**, * circa 1835, Gastwirt in Frauenburg.
2. **JOSEF Andreas**, * 13.02.1842 (siehe Xas).
3. **Ferdinand**, * 12.04.1844, ~ 16.04.1844 (P: Ferdinand PREUSCHOFF aus Betkendorf; virgo Anna REGENBRECHT aus Klopchen), + Narz 21.01.1846 m. 2 J. an Durchfall (Qu: Bb. Frauenburg), <> Frauenburg 24.01.1846.
4. **Elisabeth Anna**, * 01.11.1846, ~ 04.11.1846 (P: Andreas REGENBRECHT aus Zagern u. Elisabeth SCHRÖTER aus Karschau), (als Mutter steht im Tb. Regina REGENBRECHT).
5. **AUGUST Franz**, * 22.09.1849, ~ 30.09.1849 (P: Anton GRUNWALD aus Schafsberg u. Anna REGENBRECHT aus Rawusen [?]), 1876 u. 1879 Bauer in Narz; viell. 1887 Knecht in Kreuzdorf, wohnh. 1896 in Berlin, Waldstr. 46 als Fabrikarbeiter, wohnh. 1919 Rostocker Str. 3 als Zigarrenhändler, + Berlin 07.09.1919, 69 J. alt (Qu: StA Berlin XIIb Nr. 1821); oo (1) circa 1889 **Elisabeth Therese KOHN**, * Tolkemit 15.09.1858, rk., wohnh. 1881 in Tolkemit, 1896 in Berlin, Waldstr. 46, + Berlin 28.02.1896, 37 J. alt, T.v. Böttchermstr. **Josef KOHN**u. **Elisabeth** geb. **LANGE** zu Tolkemit; oo (2) Berlin 08.08.1896 (Qu: StA Berlin XIIb Nr. 510) **Adeline Alwine Albertine SCHWOLOW**, * Koccejendorf Kr. Schlawe, ev., wohnh. 1896 in Berlin, Waldstr. 7, T.v. Maurerpolier Peter. **SCHWOLOW** u.d. Caroline geb. **VETTER**, beide in Koccejendorf Kr. Schlawe.
6. **THERESE Catharina**, * 14.12.1851, ~ 21.12.1851 (P: Wirth Josef REGENBRECHT aus Klopchen; Cölmerfrau Carolina STOBBE aus Kreuzdorf), + Narz 06.01.1853 m. 1 J. (Qu: Bb. Frauenburg), <> Frauenburg 10.01.1853.
7. **ANTON Johann**, * 17.12.1853 (Qu: Vk. Schalmey; nicht VK Frauenburg), ~ 22.12.1853 (P: Wirth August WICHERT aus Schillgehnen; Catharine PILGETMANN aus Kreuzdorf), + Narz 08.07.1865 m. 11 J. an Typhus (Qu: Bb. Frauenburg; Tb. Frauenburg), <> Frauenburg 11.07.1865.
8. **MARIA Magdalena**, * 14.05.1855 (Qu: nicht Vk. Frauenburg), ~ 17.05.1855 (P: Bauer Andreas STOBBE u. Bauersfrau Anna SCHROETER, beide aus Kreuzdorf); Patin 1874 in Narz, 1878 in Frauenburg.
9. **Rosalie**, * 01.11.1857 (Qu: nicht Vk Frauenburg), ~ 08.11.1857 (P: Altsitzer Andreas REGENBRECHT aus Klopchen; Bauersfrau Bertha PREUSCHOF aus Betkendorf), + Narz 26.12.1857 m. 1 M. 21 Tg. an Ausschlag (Qu: Bb. Frauenburg).

IXbf **Ferdinand PREUSCHOFF**, * Betkendorf 13.12.1821 (Qu: Vk. Frauenburg; Mo, S.3, 5-6; Preu, S.74; Tb. Frauenburg), ~ Frauenburg 16.12.1821 (P: Bauer Michael SCHROETER in Birkau; Dorothea, T.v. Bierbrauer Jacob GRUHNWALD in Drewsdorf), Besitzer, 1853-71 Hufenwirt in Betkendorf, + Betkendorf 21.02.1873 durch einen Jagdunfall (nicht 29.04.1873 m. 52 J. an Brand) (Qu: Preu, S.74; Vk. Frauenburg; Bb. Frauenburg), <> Frauenburg, hinterlässt 5 min. Kinder, (S.v. VIIIal).
oo Frauenburg 03.11.1854 (Qu: Gertrud Schulz, Fam.chronik) **Albertine (Alberta) BERTHA GRUNWALD**, * Schafsberg 21.12.1829 (Qu: Preu, S.74; Mo, S.5 u. 6; nicht im Tb. Frauenburg), wohnh. 1883 in Betkendorf als Besitzerfrau, den Ehemann fast 30 J. überlebt u. den Hof gut verwaltet, erw. bis 1883 (Qu: Tb. Bludau; Tb. Frauenburg; Tb. Braunsberg), + Betkendorf 16.03.1904 im 75. Lj., <> Frauenburg 20.03.1904 (Qu: Gertrud Schulz, Fam.chronik, S.67; EZ März 1904), T.v. Bauer **Martin GRUNWALD** in Schafsberg u. **Magdalena SCHULZ**.
Kinder **PREUSCHOFF**, geb. Betkendorf, get. Frauenburg (Qu: Mo, S.5 u. 6; Vk. Frauenburg; Tb. Frauenburg):

1. **Maria THERESE**, * 16.08.1853, ~ 19.08.1853 (P: Mart. GRUNWALD aus Schafsberg; Anna PREUSCHHOFF aus Betkendorf), + Betkendorf 21.07.1869, m. 16 J. an Bleichsucht (Qu: Vk. Frauenburg; Bb. Frauenburg), <> Frauenburg 24.07.1869.
2. **Johann ANTON**, * 22.04.1855, ~ 24.04.1855 (Qu: Tb. Frauenburg) (P: Kölmer Anton GRUNWALD u. Kölmerfrau Magdalena GRUNWALD, beide aus Schafsberg), wohnh. 1889 in Betkendorf als Gutsbesitzer, Rendant des Darlehnskassenvereins, + Königsberg (St. Elisabeth Krankenhaus) 06.01.1907 an Magenkrebs (Qu: Preu, S.74; Chronik Schulz; EZ Jan. 1907), <> Frauenburg 10.01.1907; oo (st.) Hütte 05.10.1889 (Qu: StA. Neukirchhöhe); oo Hütte 08.10.1889 (Qu: Trb. Neukirchhöhe) **Rosa LIEDTKE**, * Hütte 04.11.1861 (Qu: Preu, S.74; Tb. Neukirchhöhe), wohnh. 1889 in Hütte, 1892 in Betkendorf, verkaufte den Hof nach 1907, wohnh. 1917-22 in Königsberg, dann in Braunsberg, Berliner Str., 1925-28 in Elbing, Junkerstr. 2 als Hausdame, 1930 ebd. als Witwe, kinderlos, + Elbing 16.02.1936 m. 74 J. als Witwe, Requiem in St. Nikolai in Elbing (Qu: Adreßbuch Elbing 1926-30 über Casp; Chronik Schulz; EZ Febr. 1936), <> Frauenburg 20.02.1936, T.v. Besitzer **Johann LIEDTKE** u. **Katharina SCHULZ** zu Hütte.
3. **Dorothea HELENA**, * 11.01.1857 (Qu: nicht Vk. Frauenburg), ~ 18.01.1857, (P u.a.: Hufenwirth Andreas PREUSCHHOF in Narz), + Betkendorf 14.08.1858, m. 1 J. 6 M. an Herzübel (Qu: Bb. Frauenburg), <> Frauenburg 17.08.1858.
4. **FERDINAND Franz**, * 23.03.1859 (siehe Xat).
5. **Maria MAGDALENA**, * 30.04.1861, ~ 05.05.1861 (P: Hufenwirth Franz SCHRÖTER in Kreuzdorf; Magdalena, Ehefr. v. Kölmer Ferdinand GRUNWALD in Schafsberg), + Betkendorf 28.10.1866 m. 5 J. 6 M. an Halsbräune (Qu: Vk. Frauenburg; Bb. Frauenburg), <> Frauenburg 31.10.1866.
6. **HEINRICH Stanislaus**, * 06.05.1863, ~ 10.05.1863 (P: Schulze Heinrich GRUNWALD in Heinrichsdorf; Hufenwirthsfrau Caroline STOBBE in Kreuzdorf), + Betkendorf 12.11.1869 m. 6 J. an Scharlach (Qu: Vk. Frauenburg; Bb. Frauenburg), <> Frauenburg 16.11.1869.

7. **Marcus AUGUST**, * 17.04.1865, ~ 25.04.1865 (P: Michael SCHRÖTER, Altsitzer in Birkau; Rosalinde SCHULZ, Hufwirtsfrau in Schafsberg), + Betkendorf 07.04.1866 m. 1 J. an Krämpfen (Qu: Vk. Frauenburg; Bb. Frauenburg; Tb. Frauenburg), <> Frauenburg 10.04.1866.
8. **AGNES Catharina**, * 06.10.1866 (siehe Xau).
9. **JUSTUS Aloys**, * 20.02.1869 (Qu: Preu, S.75; Federau 1990 1916 über Fecker), ~ 02.03.1869, rk. (P: Andreas STOBBE, Hufenwirt in Kreuzdorf; Catharina MARQUART, Bauersfrau in Drewsdorf), Michaelis 1888 Abitur in Braunsberg, studierte Baufach in Breslau u. Berlin, Dipl.-Ingenieur, 1893 Regierungsbauführer in Berlin, tätig in Königsberg u. Trier, Ltn. der Reserve im Inf.Rgt.43, + Betkendorf 31.05.1903 m. 34 J., <> Frauenburg 04.06.1903 (Qu: Preu, S.75; Lühr, 1916 über Fecker; EZ Juni 1903).
10. **Anna/Irmengard** (Irmengard als Ordensname), * 13.01.1871 (Qu: Preu, S.75; Verkartung Frauenburg; Tb. Frauenburg; Sliwinska 1999; ZGAE, Beih. 14/1999; Hamburger Schiffslisten 1897 über Casp), ~ 24.01.1871 (P: Peter MARQUARDT, Hufenwirt in Schafsberg; Anna SCHRÖTER, Hufenwirtsfrau in Kreuzdorf), Dienstmädchen in Kreuzdorf, Nonne u. Mitglied des Katharinen-Ordens in Braunsberg, zuletzt wohnh. in Wormditt, schiffte sich am 18.05.1897 in Hamburg auf der "Cordoba" mit drei Mitschwestern ein u. kam am 18.06.1897 in Petrópolis/Brasilien an, 1901 in Sao Paulo, schrieb in portugiesisch "Congregacao das Irmas de Santa Catarina" (Über die Ordensgründerin der Katherinerinnen, Ordensgründerin Regina PROTHMANN, 1552-1613, * Braunsberg), + Petrópolis/Brasilien 07.12.1906 m. 35 J. (Qu: Preu, S.75; Sliwinska 1999; EZ Dez. 1906).

IXbg **ANNA Barbara PREUSCHOFF**, * Betkendorf 14.07.1827 (Qu: Vk. Frauenburg; Tb. Frauenburg über Casp, Mo S.3), ~ 17.07.1827 (P: Bauer Michael PETER u. Elisabeth, Ehefr. v. Johannes PREUSCHOFF, beide in Betkendorf), erw. 1850 u. 1853 in Betkendorf, wohnh. 1853-61 in Kreuzdorf, + Kreuzdorf 03.07.1887, <> Neukirchhöhe 07.07.1887 (Qu: EZ v. Juli 1887), (T.v. VIIIal).
oo vor 1853 (Qu: nicht im Trb. Neukirchhöhe) **Franz SCHRÖTER**, * Kreuzdorf 01.10.1811 (Qu: Tb. Neukirchhöhe), ~ Neukirchhöhe 02.10.1811, Kölmer in Kreuzdorf, + Kreuzdorf 06.06.1872 m. 60 J. an Pocken, hinterlässt die Witwe u. 3 min. Kinder (Qu: Bb. Neukirchhöhe), <> Neukirchhöhe 08.06.1872, S.v. libertinus **Martin SCHROETER** u. **Elisabeth HOHMANN** aus Klakendorf.
Kinder **SCHRÖTER**, geb. Kreuzdorf, get. Neukirchhöhe (Qu: Tb. Neukirchhöhe):
1. **Josef Anton**, * 31.03.1853, ~ 04.04.1853 (P: Kölmer Anton GRUNWALDT in Schafsberg; Witwe Catharina RADAU in Klakendorf).
2. **Magdalena Catharina**, * 17.12.1854, ~ 21.12.1854 (P: Bauer Anton SCHROETER in Neukirchhöhe; Einsassenfrau Catharina PREUSCHOFF in Narz [wie verwandt?]).
3. **Elisabeth**, * 07.11.1856, ~ 11.11.1856 (P: Kölmer Jacob SCHULZ in Neuendorf; Schulzenfrau Catharina SCHROETER in Birkau).
4. **Anna**, * 18.03.1859, ~ 22.03.1859 (P: Einsasse Andreas HOHENDORF in Willenberg; Kölmerfrau Magdalena GRUNWALD in Schafsberg).
5. **Franz**, * 04.06.1861, ~ 06.06.1861 (P: Kölmer Andreas STOBBE in Kreuzdorf; Kölmerfrau Dorothea STOBBE in Neuendorf), + Kreuzdorf 16.12.1869 m. 8 J. 6 M. an Scharlach (Qu: Bb. Neukirchhöhe), <> Neukirchhöhe 20.12.1869.

IXbh **CAROLINA Josefine PREUSCHOFF**, (PREUSCHHOFF), * Betkendorf 11.12.1829 (Qu: Vk. Frauenburg; Mo, S.3; Tb. Frauenburg), ~ Frauenburg 14.12.1829 (P: Malzmüller Johannes PREUSCHOFT in Braunsberg; Catharina, Ehefr. v. Bauer Franz GRUNENBERG in Schafsberg), wohnh. 1852-65 in Kreuzdorf, (T.v. VIIIal).
oo circa 1851 (Qu: nicht im Trb. Neukirchhöhe) **Andreas STOBBE**, * Kreuzdorf 09.05.1820, ~ Neukirchhöhe 11.05.1820 (Qu: Tb. Neukirchhöhe), Kölmer zu Kreuzdorf, (S.v..VIIIae).
Kinder **STOBBE**, geb. Kreuzdorf, get. Neukirchhöhe (Qu: Tb. Neukirchhöhe):
1. **Bernhard Anton**, * 25.10.1852, ~ 31.10.1852 (P: Altsitzer Josef STOBBE in Kreuzdorf; Witwe Anna PREUSCHOFF in Betkendorf).
2. **Anna Maria**, * 28.02.1854, ~ 03.03.1854 (P: Bauer Peter GEHRMANN in Conradwalde; Kölmerfrau Magdalena GRUNEWALDT in Schafsberg).
3. **Therese**, *30.10.1855, ~ 01.11.1855 (P: Bauer Andreas PREUSCHOFF [wie verwandt?] in Narz; Schulzenfrau Elisabeth STOBBE in Neukirchhöhe).
4. **August**, * 14.02.1858, ~ 16.02.1858 (P: Einsasse Ferdinand PREUSCHOFF in Betkendorf; Kölmerstochter Rosa PREUSCHOFF in Kreuzdorf [wie verwandt?]).
5. **Magdalena**, * 10.05.1860, ~ 13.05.1860 (P: Halbhüfner Franz GEHRMANN in Hütte; Kölmerfrau Anna SCHROETER in Kreuzdorf).
6. **Elisabeth**, * 06.03.1863, ~ 08.03.1863 (P: Schulze Ferdinand SCHROETER in Birkau; Kölmerfrau Rosa ERDMANN in Klakendorf).
7. **Maria**, * 02.02.1865, ~ Neukirchhöhe 05.02.1865 (P: Schulze Anton STOBBE in Neukirchhöhe; Einsassenfrau Catharina PREUSCHOFF in Narz).

IXbi **Franz PREUSCHOFF**, (PREUSCHHOFF), * Braunsberg-Vorstadt 01.10.1821 (Qu: Preu, S.86; Tb. Braunsberg; Adreßbuch der Kaufleute ... von Ost- u. Westpreußen, Nürnberg 1874, S.26), ~ Braunsberg 04.10.1821 (P: Schmied Josef DIETRICH; Eigentümerin u. Ehefr. Barbara THIEL), wohnh. 1848-65 in Braunsberg-Vorstadt, Mälzer u. Ackerbürger, erw. 1874 als Bierbrauer u. Brauereibesitzer, + Braunsberg-Neustadt 21.06.1886 als Rentier im 65. Lj. an Schlagfluss (Qu: Preu, S.86; Bb. Braunsberg Index; EZ Juni 1886), (S.v. VIIIan).
oo Schillgehnen Ksp. Braunsberg 24.10.1848, er 27 J., sie 24 J. alt (Qu: Mo-Index; Trb. Braunsberg), **Rosa LAWS** (nicht PAWS lt. Mo), * Schillgehnen 09.01.1824 (Qu: Preu, S.86; Tb. Braunsberg), ~ Braunsberg 18.01.1824, wohnh. in Braunsberg, erw. bis 1865, + Königsberg 05.09.1904 im 81. Lj. (Qu: Preu, S.86; nicht im Index Bb. Braunsberg; EZ Sept. 1904), T.v. Schullehrer **Thomas LAWS** in Schillgehnen u. **Dorothea LIEDTKI**.

Kinder **PREUSCHOFF**, geb. in der Vorstadt u. get. Braunsberg:

1. **HEINRICH Johann**, * 26.07.1849 (Qu: Mo, S.6; Preu, S.85; Lühr 1916 über Fecker; Federau 1990; Tb. Braunsberg; Fecker 2001, S.340; Hipler 1894-97, S.143), ~ Braunsberg 31.07.1849 (P: Hufenwirt Franz LAWS; Mälzerwitwe Magdalena PREUSCHOFF), erw. 1864/65 im Gynmasium in Braunsberg in der Secunda, Michaelis 1870 Abitur in Braunsberg, 1870 immatr. in Königsberg als Mediziner, + Braunsberg-Vorstadt 23.03.1874 als Student m. 24 J. 8 M. an Lungenentzündung (Qu: Lühr, 1916 über Fecker; Preu, S.85; Bb. Braunsberg).
2. **Therese Joaneisia**, * 03.11.1850 (Qu: Mo, S.6; Preu, S.85; Tb. Braunsberg; Quass. Z-26; NN, AL Dittrich, DGB 68/1930, S.538), ~ 13.11.1850 (P: Posamentir Hermann BRAUN; Schmiedsfrau Cath. DITTRICH), wohnh. 1911 als Witwe in Königsberg, Tragh. Pulverstr.4, 1930 in Königsberg; oo Königsberg 29.03.1897 (Qu: Preu, S.85; NN, AL Dittrich, DGB 68/1930, S.538) **Ernst ZARNIKO**, * Kl. Amtsmühle b. Braunsberg 03.08.1859 (Qu: Preu, S.85; NN, AL Dittrich, DGB 68/1930, S.538; Quass. Z-26; nicht im Tb. Braunsberg), Reg. Sekretär in Königsberg, + Königsberg 29.03.1904 (Qu: NN, AL Dittrich, DGB 68/1930, S.538), S.v. Mühlenbesitzer **EDUARD Wilhelm ZARNIKO** u. **OTTILIE Amalie Karoline BLEYER**.
3. **Franz**, * 17.09.1852 (Qu: Mo, S.6; Tb. Braunsberg), ~ 04.10.1852 (P: Schmiedemstr. Ferdinand DITTRICH; Posamentirfrau Mathilde BRAUN), + Braunsberg 28.12.1852, Altstadt, m. 3 M. an Krämpfen (Qu: Bb. Braunsberg).
4. **Franz Andreas**, * 03.11.1853 (siehe Xav).
5. **Bertha Rosa**, * 04.09.1855 (Qu: Mo, S.6; Tb. Braunsberg), ~ 09.09.1855 (P: Dominicus Bäckermstr. LAWS; Bäckermeisterfrau Catharina KUHN), + Braunsberg-Vorstadt 21.10.1857 m. 2 J. an Cholera (Qu: Bb. Braunsberg).
6. **HERMANN Rochus**, * 22.07.1857 (siehe Xaw).
7. **Bernhard** (Bernard), * 04.09.1859 (Qu: Mo, S.6; Tb. Braunsberg), ~ 10.09.1859 (P: Buchbinder Jos. TATELMANN; Posthalterin Regina LAWS), + Braunsberg 1894 (Qu: Index Bb. Braunsberg).
8. **Bertha**, * 15.09.1861 (Qu: Mo, S.6; Adreßbuch Braunsberg 1930; Tb. Braunsberg, Fecker 2001, S.340; Hipler 1894-97, S.143), ~ 25.09.1861 (P: Zimmermstr. Eduard WOBBE; Mädchen Dorothee BRAUN) + Braunsberg-Vorstadt 24.02.1874 m. 12 J. 6 M. (Qu: Bb. Braunsberg).
9. **Aloys**, * 12.07.1863 (siehe Xax).
10. **Bruno**, * 07.10.1865 (auch PREUSCHHOFF) (siehe Xay).

IXbj **Franz PREUSCHOFF**, * Vierzighuben 09.09.1816 (Qu: Preu, S.61; Mo, S.3a; Vk. Bludau; Tb. Bludau), ~ Bludau 10.09.1816 (P: Josef PREUSCHOFF, Bauer; Magdalena WITTKI, beide in Vierzighuben), 1841 Eigenkäthner u. Besitzer in Vierzighuben, wohnh. 1842-57 ebd., erw. bis 1875 in Vierzighuben, (S.v. VIIIar).
oo Vierzighuben 15.11.1841, er 25 J., sie 26 J. alt (Qu: Preu, S.61; Vk. Bludau; Mo-Index; Trb. Bludau), **Anna HOHMANN**, * Karschau 18.12.1814 (Qu: Tb. Bludau), ~ Bludau (P: Bauer Johannes DREWS aus Vierzighuben; Elisabeth, Ehefr. v. Bauer Martin EHLERT in Kilienhof), wohnh. 1842-57 in Vierzighuben, 1881 Eigenkäthner u. Altsitzerin ebd., erw. bis 1881, + nach 1881, T.v. **Elias HOHMANN** in Karschau u. **Regina RESTETZKI**.
Kinder **PREUSCHOFF**, geb. Vierzighuben, get. Bludau (Qu: Tb. Bludau):

1. **Elisabeth**, * 08.10.1842 (siehe Xaz).
2. **Anna**, * 10.08.1845 (siehe Xba).
3. **Magdalena**, * 09.06.1848, ~ 11.06.1848 (P: Hufenwirt Andreas KLAFKE in Vierzighuben; Catharina, Ehefr. v. Eigenkäthner Franz HOHMANN in Bludau), 1873 Dienstmädchen in Vierzighuben.
4. **Franz**, * 30.03.1850, ~ 01.04.1850 (P: Franz, S.v. Hufenwirt Joh. DREWS, u. Magd Anna PREUSCHOFF, beide in Vierzighuben), 1875 Eigenkäthner in Vierzighuben.
5. **Rosa**, * 25.01.1853 (siehe Xbb).
6. **NN** (männl.), +* 06.05.1856.
7. **Andreas**, * 30.11.1857 (Qu: Adreßbuch Danzig 1897-1918, 1927), ~ 03.12.1857 (P: Einw. Andreas PETER in Vierzighuben; Einw.frau Magdalena LASKI in Kreuzdorf), 1880 Tischlergeselle in Vierzighuben, wohnh. 1897 in Danzig, Sperlingsgasse 6 als Tischlermstr., 1898-1918 in Danzig, Sperlingsgasse 21/22 als Tischlermstr., + Danzig 1919-1927; oo 1880-1890 **Agnes NN**, * circa 1860 (Qu: Adreßbuch Danzig 1925-43; Tel.buch Danzig 1942), wohnh. 1925-43 in Danzig, Sperlinggasse 21/22 als Witwe.

IXbk **Anton PREUSCHOFF**, * Vierzighuben 12.06.1818 auf dem "Jahnneshof" (Qu: Mo, S.3a; Preu, S.61; Vk. Bludau; Tb. Bludau), ~ Vierzighuben 14.06.1818 (P: Anton, S.v. libertinus Andreas EICHOLTZ aus Karschau; Gertrud, T.v. libertinus Jacob SCHROETER in Johannishof), 1845 Knecht in Vierzighuben, 1846 Knecht in Dittersdorf, 1855 u. 1857 Knecht in Frauenburg, 1869 Arbeiter ebd., 1851-69 Einw. in Frauenburg, erw. bis 1869, + Frauenburg 1869-1900, (es kommen mehrere Anton PREUSCHOFF als Ehemann u. Vater in Frage, z.B. ein Anton PREUSCHOFF, * Frauenburg 03.03.1817, S.v. Anton PREUSCHOFF u. Elisabeth GEHSE, aber jener ist der Vorzugskandidat wegen einer Patenschaft), (S.v. VIIIar).
oo (1) Neukirchhöhe 15.11.1846, er 28 J., sie 27 J. alt (Qu: Trb. Neukirchhöhe), **Catharina SCHULZ**, * Kreuzdorf 24.07.1819 (Qu: Vk. Frauenburg; Tb. Neukirchhöhe), ~ Neukirchhöhe 25.07.1819, wohnh. 1851-57 in Frauenburg, + Frauenburg 20.10.1866 m. 48 J. an Cholera, hinterlässt den Ehemann u. 3 min Kinder (Qu: Vk. Frauenburg; Bb. Frauenburg); T.v. **Andreas SCHULZ** u. **Catharina HOHMANN** aus Bludau.
oo (2) Neukirchhöhe 20.01.1867, er als Witwer 48 J., sie 36 J. alt (Qu: Mo, S.2; Trb. Neukirchhöhe) **Catharina PRENGEL**, * Neukirchhöhe 12.01.1831 (Qu: Tb. Neukirchhöhe), ~ Neukirchhöhe 13.01.1831, wohnh. 1867 in Neukirchhöhe, 1869 in Frauenburg, T.v. **Michael PRENGEL** in Neukirchhöhe u. **Elisabeth MARQUART** aus Dünhöfen.
Kinder **PREUSCHOFF** aus der ersten Ehe, geb. u. get. 1. bis 2. in Kreuzdorf:

1. **Anna**, * 25.12.1847 (Qu: Tb. Neukirchhöhe; Vk. Frauenburg), ~ Neukirchhöhe 26.12.1847 (P: Knecht Andreas STOBBE in Kreuzdorf u. Magd Anna PREUSCHOFF in Vierzighuben [wie verwandt?]), viell. 1862 Kölmertochter in Kreuzdorf, + Braunsberg 21.04.1875 im St.-Marien-Krankenhaus an Gelenkrheumatismus, keine Altersangabe (Qu: Bb. Frauenburg; Vk. Frauenburg), <> Frauenburg 24.04.1875.
2. **Andreas**, * 12.08.1851 (Qu: Mo-Index; Tb. Neukirchhöhe über Casp), ~ Neukirchhöhe 24.08.1851 (P: Knecht Rochus SCHULZ u. Magd Gertrude WOELKI, beide in Kreuzdorf, + Frauenburg 12.02.1853 (Qu: Bb. Frauenburg.)

3. **Franz**, * Frauenburg 16.12.1857 (siehe Xbc).

Kind aus der zweiten Ehe:

4. **Nn** (weibl.) **PREUSCHOFF**, * Frauenburg 22.10.1869 (Qu: Mo, S.2; Vk. Frauenburg; Tb. Frauenburg), ~ Frauenburg 22.10.1869 (nicht 1867), notgetauft von Hebamme MATERN, + Frauenburg 22.10.1869 (Qu: Bb. Frauenburg).

IXbl **Andreas PREUSCHOFF**, * Vierzighuben 06.11.1824 (Qu: Preu, S.61 u. 62; Mo, S.3a; Merten 1960, S.102; Vk. Bludau; U. Pieper), ~ Bludau 07.11.1824 (P: Josef, S.v. Bauer Josef PREUSCHOFF sen., u. Gertrud, T.v. Bauer Franz PREUSCHOFF, beide in Vierzighuben), wohnh. 1854-66, 1871-74 in Vierzighuben, 1880 Tischlergeselle in Bludau, (viell. als Ehemann verwechselt mit Andreas PREUSCHOFF, * 23.08.1827 in Bludau; auch nicht gesichert, dass Andreas 2 Ehen geführt hat), (S.v. VIIIar).

oo (1) circa 1853 **Elisabeth LASKI**, (LAASKE), * Vierzighuben 06.12.1825 (Qu: Preu, S.62; U. Pieper; Merten 1960, S.102; Tb. Bludau), ~ Bludau 08.12.1825 (P: Anton, S.v. Bauer Laurentius HAUSMANN; Catharina, T.v. Schulze Thomas KLAFKI, beide aus Vierzighuben), wohnh. in Vierzighuben, + vor 1870 (?), T.v. Einw. **Jacob LASKY** u. **Helena KOENIG**.

oo (2) circa 1870 **Rosa SCHWARZ**, * circa 1840, wohnh. 1871 u. 1874 in Vierzighuben.

Kinder **PREUSCHOFF** aus der ersten Ehe, geb. Vierzighuben, get. Bludau (Qu: Tb. Bludau):

1. **Anna**, * 24.08.1854, ~ 27.08.1854 (P: Einw. Franz LASKI u. Rosa, Ehefr. v. Bauer Andreas HOFFMANN, beide in Vierzighuben).
2. **Elisabeth**, * 20.09.1856 (Qu: Preu, S.62; Merten 1960, S.102; U. Pieper; Adreßbuch Elbing 1900, 1908-14, 1924 über Casp), ~ 22.09.1856 (P: Knecht Jacob LASKI in Heinrichsdorf; Bürgerfrau Anna SCHWARZ in Mühlhausen), wohnh. 1894 in Elbing, 1900 in Elbing, Jungferndamm 7/8 als Arbeiterin, 1908-14 u. 1924 Jungferndamm 1 als Arbeiterin.
3. **Rosa**, * 08.04.1859 (Qu: Preu, S.62; Merten 1960, S.102; Adreßbuch Elbing 1906-14 über Casp), ~ 10.04.1859 (P: Eigenkäthner Franz PREUSCHOFF u. Hufenwirtstochter Anna DREWS in Vierzighuben), viell. wohnh. 1906-08 in Elbing, Sternstr. 24 als Arbeiterin, 1908-10 Jungferndamm 1 als Arbeiterin, 1914 ebd. als Rentenempfängerin.
4. **Andreas**, * 02.02.1861 (siehe Xbd).
5. **Anton**, * 09.05.1864 (siehe Xbe).
6. **Josef**, * 09.05.1864, ~ 11.05.1864 (P: Bauernsohn Josef SCHRÖTER in Vierzighuben; Einw. Catharina PREUSCHOFF in Frauenburg).
7. **Therese**, * 15.06.1866, ~ 17.06.1866 (P: Bauernsohn Anton PREUSCHOFF u. Dienstmädchen Anna PREUSCHOFF, beide in Vierzighuben).

Kinder **PREUSCHOFF** aus der zweiten Ehe, geb. Vierzighuben, get. Bludau:

8. **Franz**, * 09.05.1871 (Qu: Tb. Bludau), ~ 14.05.1871 (P: Einw. Josef WEIß u. Hufenwirtstochter Elisabeth HOFFMANN, beide in Vierzighuben).
9. **Ferdinand**, * 17.09.1874 (siehe Xbf).

IXbm **Josef PREUSCHOFF**, (PREUSCHOF), * Vierzighuben 08.01.1834 (Qu: Preu, S.61; Vk. Bludau; Tb. Bludau; Mo, S.6a), ~ Bludau 12.01.1834 (P: Bauer Andreas, S.v. Bauer Lorenz HAUSMANN, u. Catharina PREUSCHOFF, beide in Vierzighuben), 1856 u. 1862 Bauer/Hufenwirt in Vierzighuben, wohnh. 1864 u. 1868 als Tischler in Vierzighuben (ob das nicht sein Namensvetter ist?), Pate 1864 in Vierzighuben, 1875 in Braunsberg, (Franz PREUSCHOFF als Vater lt. Mo. ist nicht richtig), (S.v. VIIIar).

oo Dünhöfen bzw. Neukirchhöhe 13.11.1866 (Qu: Trb. Neukirchhöhe) **Rosa VORRATH**, * Dünhöfen19.12.1840 (Qu: Tb. Neukirchhöhe über Casp), (P: Altsitzer Rochus HARWART u. Eigentümerfrau Elisabeth VORRATH, beide in Dünhöfen), aus Dünhöfen, wohnh. in Vierzighuben, Patin 1863 in Bludau als Bauersfrau, wohl Schw. v. **Elisabeth VORRATH** u. T.v. Eigentümer **Rochus VORRATH** in Dünhöfen u. **Elisabeth ALBRECHT** (+ 1864/66) (Qu: Tb. Neukirchhöhe über Casp).

Kinder **PREUSCHOFF**, geb. Vierzighuben, get. Bludau (Qu: Tb. Bludau):

1. **Ferdinand Johann**, * 27.12.1868, ~ 03.01.1869 (P: Hufenwirt Josef SCHRÖTER in Vierzighuben; Bauernsfrau Anna VORRATH in Dünhöfen).
2. **Franz**, * 22.12.1870, ~ 26.12.1870 (P: Hufenwirtssohn Franz KLAFKE u. Eigenkäthnerstochter Elisabeth PREUSCHOFF, beide in Vierzighuben).

IXbn **Catharina PREUSCHOFF**, * Vierzighuben 10.07.1838 (Qu: Preu, S.61; Vk. Bludau; Tb. Bludau), ~ Bludau 12.07.1838 (P: Schulze Franz HAUSMANN u. Anna, Ehefr. v. Eigentümer Franz HOLLAENDER in Kurau aus Vierzighuben), wohnh. viell. 1864 in Frauenburg, 1871-75 in Braunsberg, + Braunsberg-Neustadt 1897 (Qu: Index Bb. Braunsberg), (lt. Mo. ist sie eine T. von Franz, was nicht stimmt), (T.v. VIIIar).

oo Braunsberg 17.11.1870, er 28 J., sie 30 J. alt (Qu: Mo-Index; Trb. Braunsberg; Int. 2004), **Peter WOELKI**, (WOELKE), * err. 1842 (Qu: Mo, S.5; nicht im Tb. Braunsberg), 1870 Postillon, wohnh. 1871 in Braunsberg-Vorstadt, 1873 Arbeiter, + Braunsberg 1907 (Qu: Index Bb. Braunsberg), S.v. Arbeiter **Peter WOELKI**.

Kinder **WOELKI**, geb. in der Neustadt u. get. Braunsberg (Qu: Tb. Braunsberg):

1. **Adalbert**, * 28.04.1871, ~ 03.05.1871 (P: Knecht Franz SCHWARZ u. Arbeitsfrau Elisabeth WOELKI von hier).
2. **Peter Ferdinand**, * 26.08.1873, ~ 31.08.1873 (P: Arbeiter Peter WOELKI hier; Frau Catharina HEIN hier).
3. **Josef**, * 07.10.1875 (Qu: Mo, S.5), ~ 10.10.1875 (P: Bechlermstr. [?] Josef PREUSCHOFF in Mühlhausen; Tischlerfrau Rosa HOLLAENDER von hier), + Braunsberg 12.07.1876 m. 9 M. an Krämpfen (Qu: Bb. Braunsberg).

IXbo **Anna PREUSCHOFF**, * Vierzighuben 22.11.1822 (Qu: Preu, S.60 u. 63; Mo, S.2; Vk. Bludau; Tb. Bludau), ~ Bludau 27.11.1822 (P: Bauer Josef PREUSCHOFF; Helena, Ehefr. v. Thomas KLAFKI, beide aus Vierzighuben), 1850 Magd in Vierzighuben, wohnh. 1846-64 in Elbing als Bürgerfrau, erw. bis 1857, + Elbing 05.03.1868 an Typhus (Qu: Bb Elbing), (T.v. VIIIav).

oo Bludau bzw. Elbing 10.11.1845, er 29 J., sie 22 J. alt (Qu: Preu, S.60; Vk. Bludau), **Andreas PREUSCHOFF**, * Vier-

zighuben 23.10.1815 (siehe IXp).
10 Kinder **PREUSCHOFF**, geb. Vierzighuben, get. Bludau (siehe IXp).

IXbp **Franz PREUSCHOFF**, * Vierzighuben 27.08.1824 (Qu: Preu, S.63; Tb. Bludau; Mo, S.3; Merten 1960, S.102 [falsche Filiation]; Casper, APFK-FA 18/1996, S.219; Camper 1998, S.95; Vk. Bludau), ~ Bludau 29.08.1824 (P: Bauer Josef PREUSCHOFF jun. u. Anna, T.v. Melchior GESCHKE, beide in Vierzighuben), 1851-64 Besitzer u. Bauer in Vierzighuben, 1881 Altsitzer in Vierzighuben, + Vierzighuben 13.04.1904 (Qu: Casp, APGK-FA 20/1998, S.95), (bei Walter Merten u. Hugo Preuschhof verwechselt mit Franz PREUSCHOFF, * 26.10.1828, S.v. Franz PREUSCHOFF u. Katharina EHLERT), (S.v. VIIIav).
oo Vierzighuben Ksp. Bludau 28.10.1850 (Qu: Preu, S.57; Mo-Index; Roemer 1996, S.219; Casper 1998, S.95) **Rosa GROß**, (GROSS), * Alt Münsterberg 19.07.1824 (Qu: Merten 1960, S.102; Vk. Bludau), ~ Bludau 20.07.1824 (P: Famulus Josef, S.v. Josef GROß aus Alt Münsterberg; Catharina, Ehefr. v. libertinus Andreas DIGNER in Johannishof), wohnh. in Vierzighuben, erw. bis 1891, + Vierzighuben 27.05.1896 (Qu: Casper 1998, S.95), T.v. Hufenwirt **Jacob GROß** in Alt Münsterberg u. **Gertrud SCHRÖTER**.
Kinder **PREUSCHOFF**, geb. Vierzighuben, get. Bludau (Qu: Tb. Bludau; Mo-Index):
1. **Andreas**, * 18.11.1851 (siehe Xbg).
2. **Elisabeth**, * 08.09.1855, ~ 11.09.1855 (P: Bauer Anton REHBERG in Bludau; Rosa, Ehefr. v. Bauer Valentin GRUNWALD in Gr. Rautenberg).
3. **Anna**, * 27.07.1858, ~ 31.07.1858 (P: Schulze Franz HAUSMANN u. Hufenwirtsfrau Dorothea WITTPAHL in Vierzighuben).
4. **Franz**, * 15.07.1864 (siehe Xbh).

IXbq **Andreas PREUSCHOFF**, * Vierzighuben 20.05.1826 (Qu: Preu, S.63; Mo, S.3; Vk. Bludau; Tb. Bludau), ~ Bludau 23.05.1826 (P: Bauer Martin WITTPAHL u. Anna, Ehefr. v. Bauer Anton WICHERT in Vierzighuben), Hufenwirt in Alt Münsterberg, erw. bis 1889, + Alt Münsterberg 12.09.1904 (oder 07.09.) (Qu: Fecker 1999, S.128; Preu, S.63), (S.v. VIIIav).
oo Bludau 12.11.1850 (Qu: Preu, S.63; Vk. Bludau; Mo-Index) **Elisabeth GROß**, * Bludau 21.02.1828 (Qu: Tb. Bludau), ~ Bludau 24.02.1828 (P: Bauer Josef PODLECH; Anna, Ehefr. v. Bauer ZETT, beide aus Alt Münsterberg), erw. 1861 u. 1880 als Hufenwirtsfrau in Alt Münsterberg, erw. bis 1887, + Alt Münsterberg 21.11.1918 im 91. Lj., <> Bludau 27.11.1918 (Qu: Vk. Bludau; Preu, S.63; Fecker 1999, S.129; EZ Nov. 1918), T.v. Hufenwirt **Jacob GROß** in Alt Münsterberg u. **Gertrud SCHRÖTER**.
Kinder **PREUSCHOFF**, geb. Alt Münsterberg, get. Bludau (Qu: Mo; Tb. Bludau):
1. **Therese**, * 16.08.1852 (siehe Xbi).
2. **Elisabeth**, * 27.11.1854 (siehe Xbj).
3. **Franz**, * 23.09.1857, ~ 27.09.1857 (P: Bauer Anton REHBERG in Bludau; Bürgerfrau Anna PREUSCHOFF in Elbing), Pate 1879 in Vierzighuben.
4. **NN** (weibl.), +* 12.07.1859.
5. **Anna**, * 12.12.1860 (Qu: Mo-Index), ~ 16.12.1860 (P: Kirchenvorsteher Jacob GROß u. Schulzenfrau Elisabeth REGENBRECHT, beide in Alt Münsterberg), Patin 1889 in Alt Münsterberg u. in Neukirchhöhe.
6. **Rosa**, * 09.03.1865 (Qu: Mo, S.1), ~ 12.03.1865 (Qu: Tb. Neukirchhöhe) (P: Hufenbesitzer Josef RADAU in Heinrichsdorf; Wirtsfrau Rosa PREUSCHOFF in Vierzighuben), wohnh. 1890 in Alt Münsterberg, Patin 1890 in Neukirchhöhe.
7. **Bertha**, * 07.02.1868 (Qu: Mo, S.1), ~ 10.02.1868 (P: Wirt Franz REGENBRECHT in Alt Münsterberg; Bauersfrau Elisabeth HAUSMANN in Vierzighuben).
8. **Ferdinand**, * 13.11.1873 (siehe Xbk).

IXbr **Dorothea LAWS**, * Schillgehnen 07.01.1828 (Qu: Mo, S.5; Tb. Braunsberg), ~ Braunsberg 12.01.1828 (P: Müller Carl ZORNKAU; Catharina, Ehefr. v. Bauer Anton PREUSCHOFF aus Vierzighuben), (T.v. VIIIax).
Kind:
1. **Emilie Dorothea PREUSCHOFF**, * err. 1865 unehel., + Braunsberg-Neustadt 04.02.1866 m. 3 M. an Krämpfen (Qu: Bb. Braunsberg).

IXbs **Catharina PREUSCHOFF**, * Zagern 16.08.1812 (Qu: Mo, S.8; Tb. Braunsberg), ~ Braunsberg 17.08.1812 (P: Bauer Jacob ZAGERMANN; Ehefr. v. Bauer Georg ZAGERMANN), wohnh. 1838-48 in Braunsberg-Neustadt, (T.v. VIIIaz).
oo Braunsberg 25.01.1837, er 29 J. (!), sie 24 J. alt (Qu: Trb. Braunsberg), **Anton SCHMIDTKE**, (SCHMIDTKI), * Braunsberg-Neustadt 19.02.1812 (Qu: Tb. Braunsberg), ~ Braunsberg 21.02.1812, 1837 Stellmacher u. Eigentümer in Braunsberg-Neustadt (Qu nicht im Index vom Bb. Braunsberg), S.v. Fleischer **Simon SCHMIDKI** in Braunsberg u. **Catharina BELGARD**.
Kinder **SCHMIDTKI**, geb. der Neustadt u. get. Braunsberg (Qu: Tb. Braunsberg):
1. **Anton August**, * 03.02.1838, ~ 13.02.1838 (P: Bäckermstr. Anton BELGARDT; Bauersfrau Regina PREUSCHOFF in Zagern).
2. **Rosa**, * 19.08.1841, ~ 22.08.1841 (P: Bäcker Jacob SCHMIDTKI; Fleischersfrau Rosa BROCK, beide in Frauenburg).
3. **Dorothea**, * 16.11.1843, ~ 19.11.1843 (P: Bauer Johann PREUSCHOF in Zagern; Dorothea, Ehefr. v. Andreas LASER in Frauenburg).
4. **Maria Catharina**, * 24.01.1846, ~ 01.02.1846 (P: Schmiedemstr. Ignaz BARTSCH; Jgf. Anna PREUSCHOFF).
5. **NN** (männl.), * 04.08.1848, ~ 04.08.1848, Nottaufe.

IXbt **Rosa PREUSCHOFF**, * Zagern 08.02.1814 (Qu: Mo, S.8; Tb. Braunsberg), ~ Braunsberg 13.02.1814 (P: Bauer Anton

PREUSCHOFF aus Betkendorf; Anna, Ehefr. v. Bürger Anton SCHULZ in Braunsberg), wohnh. 1835-47 in Frauenburg, + Braunsberg 13.06.1899 im 86. Lj. (Qu: EZ Juni 1899), (T.v. VIIIaz).
oo Frauenburg 28.01.1834, er 40 J., sie 24 J. alt (lt. Trb. Braunsberg) oder er 34 J., sie 22 J. alt (lt. Trb. Frauenburg) (Qu: Trb. Frauenburg; Trb. Braunsberg), **Andreas BROCK**, * Frauenburg 23.01.1795 (oder err. 1802 lt. Sterbealter) (Qu: Tb. Frauenburg), ~ 25.01.1795, Brauer u. Henker in Frauenburg, 1834 Fleischer in Frauenburg, + Frauenburg 12.09.1849 m. 47 J., hinterlässt die Ehefr. u. 5 Kinder (Qu: Bb. Frauenburg), S.v. civis magister lanis **Johannes BROCK** u. **Apollonia KALEIN**.
Kinder **BROCK**, geb. u. get. Frauenburg (Qu: Tb. Frauenburg):

1. **Dorothea**, * 25.01.1835, ~ 27.01.1835 (P: Johannes OCHSENKNECHT u. Magdalena, Ehefr. v. Franz GOESE, beide in Frauenburg), + Frauenburg 03.12.1835 m. 10 M. (Qu: Bb. Frauenburg).
2. **Rosa**, * 29.01.1836, ~ 07.02.1836 (P: Bauer Johannes PREUSCHHOFF u. Ehefr. Carolina SCHMIDT, beide aus Zagern), + Frauenburg 08.07.1857 m. 21 J. an Nervenfieber (Qu: Bb. Frauenburg).
3. **Maria Mathilde**, * 27.09.1837, ~ 08.10.1837 (P: Tagelöhner Josef BRACKI; Elisabeth WENK).
4. **Maria Therese**, * 25.08.1839, ~ 03.09.1839 (P: Schreiber Johannes GOESE u. Jgfr. Dorothea PREUSCHHOFF).
5. **NN**, * 23.03.1842, + Frauenburg 23.03.1842 vor der Taufe (Qu: Bb. Frauenburg).
6. **AMALIA Ludwina**, * 23.03.1842, ~ 28.03.1842 (P: Bauer Johann HASENBERG aus Betkendorf; Regina PREUSCHOFF aus Zagern), + Frauenburg 12.08.1842 m. 3 M. an Schwindsucht (Qu: Bb. Frauenburg).
7. **Bertha Amalia**, * 23.12.1843, ~ 03.01.1844 (P: Fischer Andreas KARDEL; Catharina SCHMIDTKI).
8. **Julius Andreas**, * 14.04.1847, ~ 21.04.1847 (P: NN KOSMANN, Fleischer aus Mehlsack; Anna PREUSCHHOFF, Bauersfrau aus Zagern).

IXbu **Dorothea PREUSCHOFF**, * Zagern 15.01.1816 (Qu: Mo, S.8; Tb. Braunsberg), ~ Braunsberg 18.01.1816 (P: Bauer Martin ZAGERMANN aus Zagern; Anna, Ehefr. v. Bierbrauer Peter BAUMGARD aus Regitten), wohnh. 1842-60 in Frauenburg, + nach 1860, (T.v. VIIIaz).
oo (1) Frauenburg 21.09.1841, er als Witwer 37 J., sie 25 J. alt (Qu: Trb. Frauenburg), **Andreas LASER**, (LAZER), * err. 1804 (Qu: nicht im Tb. Frauenburg), Hufschmied zu Frauenburg, + Frauenburg 25.09.1849 m. 45 J. (Qu: Bb. Frauenburg).
oo (2) 1850-1851 (Qu: Bb. Frauenburg) **Johann HARWARDT**, (HARWART), * circa 1825 (Qu: Bb. Frauenburg), Ackerbürger in Frauenburg, + nach 1860.
Kinder **LASER** aus der ersten Ehe, geb. u. get. Frauenburg (Qu: Tb. Frauenburg):

1. **MATHILDE Dorothea**, * 29.06.1842, ~ 03.07.1842 (P: Hufschmied Anton HÖPFNER aus Frauenburg; Regina PREUSCHOFF aus Zagern), + Frauenburg 07.09.1843 m. 1 J. 2 M. (Qu: Bb. Frauenburg).
2. **Maria Florentine**, * 05.06.1844, ~ 16.06.1844 (P: Bauer Anton PREUSCHOFF aus Zagern; Rosa BROCK).
3. **Julius Andreas**, * 20.09.1846, ~ 27.09.1846 (P: Bürger u. Hufschmied Anton HÖPFNER u. Regina PREUSCHHOFF aus Zagern).
4. **Anton**, * 21.04.1849, ~ 21.04.1849 (P: Schmied Anton ROHFLEISCH; Schmiedemeisterfrau Dorothea SCHULZ).

Kinder **HARWARDT** aus der zweiten Ehe, geb. u. get. Frauenburg (Qu: Tb. Frauenburg):

5. **Ferdinand Johann**, * 21.12.1851, ~ 25.12.1851 (P: Schmied Anton HARWARDT; Fleischerwitwe Rosa BROCK).
6. **Bertha**, * 19.05.1854, ~ 21.05.1854 (P: Andreas HARWARDT; Magdalena PREUSCHHOFF aus Zagern).
7. **Hermann Martin**, * 23.09.1857, ~ 04.10.1857 (P: Bauer Martin HARWART aus Drewsdorf; Bauerntochter Elisabeth PREUSCHOF aus Zagern), + Frauenburg 26.03.1858 m. 6 M. (Qu: Bb. Frauenburg; Tb. Frauenburg).
8. **August**, * 04.04.1860, ~ 05.04.1860 (P: Fleicher Johann STOBBE von hier; Zimmergesellenfrau Barbara HARWART in Betkendorf).

IXbv **Anna PREUSCHOFF**, (PREUSCHHOFF), * Zagern 16.06.1822 (Qu: Tb. Braunsberg; Tb. Frauenburg), ~ Braunsberg 18.06.1822 (P: Bierbrauer Peter BAUMGARD in Regitten; Rosa, Ehefr. v. Bauer Johannes WOBB), wohl 1847 in Frauenburg als Bauersfrau, wohnh. 1848-65 in Frauenburg, + Frauenburg 20.09.1866 m. 45 J. an Cholera (Qu: Bb. Frauenburg), (T.v. VIIIaz).
oo Zagern Ksp. Braunsberg 06.09.1847, er als Witwer 35 J., sie 25 J. alt (Qu: Trb. Braunsberg), **Anton ROHFLEISCH**, * err. 1811 (Qu: nicht im Tb. Braunsberg; nicht im Tb. Frauenburg), 1847 Witwer, Ackerbürger u. Schmiedemstr. in Frauenburg, + Frauenburg 17.11.1885 m. 74 J. (Qu: Bb. Frauenburg); oo (1) Frauenburg 27.11.1837 **Rosa MARQUARDT**, 25 J. alt, T.v. **Anton MARQUARDT**.
Kinder **ROHFLEISCH**, geb. u. get. Frauenburg (Qu: Tb. Frauenburg):

1. **Mathilde Regina**, * 12.08.1848, ~ 20.08.1848 (P: Stellmacher Andreas HARWARDT aus Drewsdorf; Ackerfrau Regina PREUSCHHOFF aus Zagern).
2. **Johann Anton**, * 13.02.1850, ~ 19.02.1850 (P: Bauer Johann PREUSCHOFF aus Zagern; Rosa BOCK von hier).
3. **Julius August**, * 20.10.1851, ~ 26.10.1851 (P: Wirthssohn Aug. GRUNWALD aus Betkendorf; Elisab. PREUSCHOFF, Jgf. aus Zagern), + Frauenburg 09.08.1852 m. 9 M. (Qu: Bb. Frauenburg).
4. **Carl Bernard**, * 24.05.1853, ~ 28.05.1853 (P: Töpfer Johann SCHRÖTER; Ackerbürgerfrau Dorothea HARWARDT).
5. **Anna Barbara**, * 25.10.1855, ~ 01.11.1855 (P: Bauernsohn Peter PREUSCHOF aus Zagern; Stellmacherfrau Elisabeth HARWART von hier).
6. **Bernard Herrmann**, * 11.09.1858, ~ 19.09.1858 (P: Schuhmachermstr. Johann HAESLER von hier; Jgf. Rosa HASENBERG in Betkendorf).
7. **Otto**, * 20.09.1860, ~ 30.09.1860 (P: Ackerbürger Jacob WENK von hier; Bauerntochter Elisabeth PREUSCHOFF aus Zagern), + Frauenburg 04.10.1860 m. 14 Tg. (Qu: Bb. Frauenburg).
8. **Heinrich**, * 09.01.1862, ~ 12.01.1862 (P: Gastwirth Heinrich RUFF u. Schuhmacherfrau Catharina KAESLER, beide von hier), + Frauenburg 17.05.1862 m. 4 M. an Krämpfen (Qu: Bb. Frauenburg).
9. **Agnes Veronika**, * 29.03.1864, ~ 03.04.1864 (P: Josef THIEL u. Bauerstochter Veronika HASENBERG in Betkendorf), + Frauenburg 16.04.1864 m. 1 M. (Qu: Bb. Frauenburg).

10. **Josef**, * 10.09.1865, ~ 17.09.1865 (P: Franz KLEIN von hier; Bauerntochter Magdalena HASENBERG aus Betkendorf), + Frauenburg 26.09.1865 m. ½ J. an Krämpfen (Qu: Bb. Frauenburg).

IXbw **HELENA Mathilde (MAGDALENA) PREUSCHOFF**, * Zagern 28.10.1830 (Qu: Tb. Braunsberg), ~ Braunsberg 31.10.1830 (P: Johann WOBB; Barbara, Ehefr. v. Schulze Jacob ZAGERMANN, beide in Zagern), wohnh. 1855-70 in Stangendorf, + Stangendorf 15.03.1908 im 78. Lj., <> Stangendorf 20.03.1908 (Qu: Index Bb. Braunsberg; EZ März 1908), (T.v. VIIIaz).
oo Braunsberg 21.11.1854, er 23 J., sie 24 J. alt (Qu: Trb. Braunsberg) **Johann ZAGERMANN**, * err. 1821 (Qu: nicht im Tb. Braunsberg), 1854 Bauer bzw. Hufenwirt in Stangendorf, + Stangendorf 1902 (Qu: Index Bb. Braunsberg), viell. S.v. Bauer **Franz ZAGERMANN** u. **Catharina WOBBE**, oo (2) circa 1870 **Anna Barbara HANTEL**, wohnh. 1871 in Zagern, 1 Tochter.
Kinder **ZAGERMANN**, geb. Stangendorf, get. Braunsberg (Qu: Tb. Braunsberg):
1. **Bernard**, * 30.09.1855, ~ 01.10.1855 (P: Bauer Johann PREUSCHOFF; Erbpächterfrau Catharina WEIß).
2. **August**, * 06.10.1861, ~ 13.10.1861 (P: Bauer Fr. ZAGERMANN, Bauerntochter Elis. PREUSCHOFF in Stangendorf).
3. **Johannes**, * 18.05.1866, ~ 19.05.1866 (P: Bauer Joh. PREUSCHOF in Zagern; Gegenkäthnerfrau Dorothea ZAGERMANN in Stangendorf).
4. **Maria Magdalena**, * 10.07.1870, ~ 18.07.1870 (P: Wirth Peter PREUSCHOF in Zagern; Wirthsfrau Cath. KOLBERG in Liebenau Ksp. Plaßwich).

IXbx **Peter PREUSCHOFF**, * Zagern 20.02.1835 (Qu: Mo, S.8; Tb. Braunsberg), ~ Braunsberg 22.02.1835 (P: Bauer Franz BAUMGARTEN jun. zu Zagern; Catharina, T.v. Bauer Georg ARENT in Schöndamerau), wohnh. 1862 in Braunsberg, 1865-85 in Zagern, 1894 Besitzer u. Hufenwirt in Zagern, + Zagern Nov. 1909 (Qu: Index Bb. Braunsberg; EZ Nov. 1909), (nur dieser Peter bietet sich als Ehemann der Margarete BLOCK an), (S.v. VIIIaz).
oo (1) circa 1862 **Anna CATHARINA SCHRADE**, * err. 1835 (Qu: Mo, S.11; nicht im Tb. Braunsberg; nicht im Tb. Plaßwich), wohnh. in Zagern, + Zagern 16.01.1869 m. 34 J. an den Folgen der Entbindung, hinterlässt den Mann u. 2 min. Kinder (Qu: Bb. Braunsberg), <> Braunsberg 20.01.1869.
oo (2) 1869-1870 (Qu: nicht im Trb. Braunsberg) **Justina BLOCK**, * circa 1840 (Qu: Tb. Braunsberg), viell. aus Drewsdorf, wohnh. in Zagern, + Zagern 05.01.1903 im 61. Lj., <> Zagern 10.01.1903 (Qu Index Bb. Braunsberg; EZ Jan. 1903).
oo (3) circa 1905 **Margarete BLOCK**, * circa 1845 (Qu: nicht im Tb. Braunsberg bis 1849), aus Zagern, + Braunsberg 1923 (Qu: Index Bb. Braunsberg), (ungesichert, aber es bietet sich keine andere an).
Kinder **PREUSCHOFF** aus der ersten Ehe, 2. bis 4. geb. Zagern u. get. Braunsberg (Qu: Mo, S.11; Tb. Braunsberg; Tb. Braunsberg über R. Handke):
1. **Anna Veronika**, * Braunsberg Dez. 1862, ~ Braunsberg 12.01.1863, + Braunsberg 15.08.1864 Ritterstr. (Qu: Bb. Braunsberg), m. 2 J. 9 M. (Altersangabe ungenau) an Bräune.
2. **Rosa**, * 05.06.1865, ~ 05.06.1865 (P: Wirth Fr. SCHULZ; Altsitzerin Catharina PREUSCHOF in Zagern [unklar die Verwandtschaft]), + Zagern 05.11.1866 m. 1 J. 6 M. an Bräune (Qu: Bb. Braunsberg).
3. **Agathe**, * 14.04.1867, ~ 16.04.1867 (P: Altsitzer Joh. PREUSCHOF in Zagern; Mädchen Albertina SCHRADE in Palten b. Langwalde), (Qu: W. Merten 1983, S.369; Adreßbuch Heilsberg 1936 u. 1938), viell. ident. mit Agathe PREUSCHOFF, 1936-45 wohnh. in Heilsberg, Klosterstr. 5/6 als Kloster-Insassin.
4. **Bertha**, * 28.12.1868 (Qu: Mo, S.11; Tb. Braunsberg), ~ 31.12.1868 (P: Georg SCHRADE in Palten b. Langwalde; Bauersfrau Elisabeth SCHULZ in Zagern), + Zagern 15.06.1869 m. 5 M. an Pocken (Qu: Bb. Braunsberg).

Kinder **PREUSCHOFF** aus der zweiten Ehe, geb. Zagern, get. Braunsberg (Qu: Tb. Braunsberg):
5. **ALOYS Peter**, * 08.07.1870 (siehe Xbl).
6. **Anna CLARA**, * 29.08.1871 (Qu: Grundbuch Allenstein 1942/43 über Casp), ~ 03.09.1871 (P: Ferdinand SALDIT in Langwalde; Frau Elisabeth HOHMANN aus Willenberg), erw. 1942/43 im Grundbuch von Allenstein; oo Braunsberg 02.10.1894 (Qu: Trb. Braunsberg) **Adalbert MENZEL**, * err. 1865 (Qu: Trb. Braunsberg; nicht im Tb. Braunsberg; Grundbuch Allenstein 1942/43 über Casp), 1894 Kaufmann in Braunsberg, erw. 1942/43 im Grundbuch von Allenstein, S.v. Kaufmann **Josef MENZEL** (+ Braunsberg vor 1894) u. **Theresia LAWS**.
7. **Johanna Therese**, (Ordensname: Flavia Johanna oder Flora Johanna), (Auguste BLOCK als Mutter im Tb. dürfte ein Fehler sein), * Zagern 01.11.1872 (Qu: Preu, S.86; Sliwinska 1999; EB 22/1952), ~ Braunsberg 10.11.1872 (P: Wirth Auguste AHNHÜTH in Gr. Klaussitten; Besitzerfrau Anna Barbara HINZ in Bormannshof), Nonne des Katharinenklosters, Oberin in Wormditt, Frauenburg u. Braunsberg, leitete die Haushaltungssculen in Heilsberg u. Königsberg-Maraunenhof, 1926 in Königsberg gemeldet als kath. Schwester unter dem Namen Flora (wohl Flavia) Johanna, + Hinsbeck/Schloß Krieckenbeck b. Mönchengladbach 08.10.1959 (Qu: Sliwinska 1999; Preu, S.86).
8. **EMILIE Catharina**, * 05.03.1874 (siehe Xbm).
9. **JOSEF Michael**, * 26.09.1875 (siehe Xbn).
10. **NN**, +* 18.01.1877 (Qu: Bb. Braunsberg).
11. **Clemens Johannes**, * 1878 (Qu: Index Tb. Braunsberg), (Filiation nur vermutet).
12. **Maria Helene**, * 28.03./02.04.1880 (Qu: Index Tb. Braunsberg; EZ Apr. 1880).
13. **Maria**, * 22.03.1882 (siehe Xbo).
14. **JUSTUS Anton**, * 09.04.1883 (Qu: Preu, S.86; Index Tb. Braunsberg; Federau 1990; Einw.verz. Wormditt, S.231; Adreßbuch Heilsberg 1936 u. 1938; Adreßbuch Kr. Braunsberg 1930; EB 1948/Mai; Dt. Herold 51/1920, S.52), ~ Braunsberg, rk., Ostern 1904 Abitur in Braunsberg, geweiht am 26.01.1908, Theologie-Studium in Breslau u. Braunsberg, 1908 Kaplan in Neukirchhöhe, 1909 in Wormditt, Juli u. Aug. 1914 in Allenstein (lt. Unterschriften im Tb. der St.-Jacobi-Kirche), 1916-18 Divisions-Pfarrer, 1919 Pfarrer in Wormditt, 1919 u. 1930 Oberlehrer am Städt. Progymnasium in Wormditt u. wohnh. in der Kirchenstr. 10, 1933 Pfarrer in Queetz Kr. Heilsberg, im Kriege Feldgeistlicher in Serbien, 1945 Hilfspfarrer in einem Ort bei Bad Soden, seit 1948 Kreiskrankenhausseelsorger in Wasserlos/Unterfranken, + Wasserlos/Unterfranken 03.11.1956 m. 74 J., als Hausgeistlicher am Kreiskrankenhaus (Qu: Preu,

S..86; EB 1956/4; Ploetz, Ermländ. Priester, 1965, S.52).

15. **Paul Andreas**, * 25.05.1885 (Qu: Index Tb. Braunsberg; Quass., P-368; Preu, .89), rk., wohnh. viell 1906 in Elbing, 1912 Köllnische Allee 178, 1922 in Berlin, Berliner Str. 95, besitzt 1920-43 eine Metallschraubenfabrik in Berlin-Neukölln, Liberdasstr. 12, die im Handelsreg. unter A 944895 eingetragene gewesene Firma ist lt. Veröfftl. Vom 08.07.1948 erloschen, dort auch wohnh., wohnh. zusätzlich 1920 in Brusendorfer Str. 3, 1935-43 in Berlin-Neukölln, Bürknerstr. 12, + nach 1943.
oo (1) Berlin 13.05. 1912, o/o ebd. 13.03.1915 (Qu: StA Berlin-Steglitz Nr. 199) **Else Minna Berta STECHMANN**, * Lübeck 14.04.1893, ev., wohnh. 1912 in Berlin-Steglitz Albrechtstr. 125, 1915 Zimmermannstr. 11, T.v. verst. Kaufmann **Otto Albert Wilhelm STECHMANN**, zuletzt in Lübeck, u. **Elisabeth Margarete Dorothea** geb. **HERRICHT** , zuletzt in ; oo (2) Berlin 14.07.1915 (Qu: StA Berlin-Steglitz Nr. 228) **Karl BASLER**, * Goldberg Kr. Goldberg-Haynau 23.10.1875, ev., wohnh. in Berlin, Schlosserstr. 26 als Redakteur, S.v. verst. Arzt u. Sanitätsrat Dr. **Otto BASLER**, zuletzt in Goldberg, u.d. **Emilie** geb. **HÜBNER** in Schweidnitzu (Qu: StA Berlin-Steglitz).
oo (2) Berlin 09.06.1920 (qu: StA Berlin-Neukölln II Nr. 365) **Erna Gertrud REICHERT**, * Reppen Kr. Weststernberg 21.09.1896, ev., wohnh. 1920 in Neukölln, Cottbusser Damm 69, T.v. Postsekretär **Felix REICHERT** u. **Marie** geb. **AMBROSELLI**, wohnh. in Neukölln**{** XE "[Orte]:Neukölln" **}** (Qu: StA Berlin-Neukölln II Nr. 365).

IXby **ELISABETH Regina PREUSCHOFF**, * Zagern 04.11.1840 (Qu: Mo, S.5 u. S.8 [ungenau]; Tb. Braunsberg), ~ Braunsberg 08.11.1840 (P: Bauer Johann SCHROETER in Damerau; Bauersfrau Cip... HASENBERG in Betkendorf), wohnh. 1864-77 in Zagern, + Braunsberg 05.06.1901 m. 60 J. als Rentiere (Qu: Index Bb. Braunsberg; EZ Juni 1901), (T.v. VIIIaz).
oo Braunsberg 17.11.1863, er 34 J., sie 24 J. alt (Qu: Trb. Braunsberg), **Franz SCHULZ**, * Zagern 23.02.1829 (Qu: Mo, S.5; Tb. Braunsberg), ~ Braunsberg 25.02.1829, 1863 Bauer bzw. Hufenwirt in Zagern, + Zagern 27.04.1890 als Besitzer im 63. Lj. (!) (Qu: Index Bb. Braunsberg; EZ Apr. 1890), <> Zagern 01.05.1890, S.v. Hufenwirt **Johannes SCHULZ** u. **Barbara BARTSCH**.
Kinder **SCHULZ**, geb. Zagern, get. Braunsberg (Qu: Tb. Braunsberg):

1. **Bertha** * 09.10.1864 (Qu: Mo, S.5), ~ 11.10.1864 (P: Altsitzer Joh. SCHULZ; Altsitzerin Regina PREUSCHOF in Zagern).
2. **Anna Barbara**, * 24.10.1865, ~ 26.10.1865 (P: Altsitzer Joh. PREUSCHOF in Zagern; Maurerfrau Anna Barbara KRAUSE hier).
3. **Albert Vincent**, * 23.02.1867, ~ 27.02.1867 (P: Wirth Fr. BAUMGARTH in Zagern, Bauersfrau Helena ZAGERMANN in Stangendorf).
4. **Rosalie**, * 29.04.1869, ~ 05.05.1869 (P: Wirth Peter PREUSCHOF in Zagern; Bauersfrau Anna GRUNENBERG in Dittersdorf).
5. **JOHANN Franz**, * 22.09.1871 (Qu: Mo, S.5), ~ 24.09.1871 (P: Altsitzer Johann PREUSCHOF in Zagern; Bürgerfrau Rosa SCHRADE in Frauenburg), + Zagern 29.08.1875 m. 4 J. an Bräune (Qu: Bb. Braunsberg).
6. **Peter Paul**, * 21.06.1873 (Qu: Mo, S.5), ~ 29.06.1873 (P: Hufenwirth Josef SCHROETER in Schöndamerau; Bauersfrau Anna STEFFEN in Stangendorf), + Zagern 12.07.1876 m. 3 J. 1 M. an Bauchschwindsucht u. an der engl. Krankheit (Qu: Bb. Braunsberg).
7. **Anton Hieronymus**, * 25.09.1874, ~ 27.09.1874 (P: Maurergeselle Josef KRAUSE hier; Ackerbürgerfrau Rosa BROCK in Frauenburg); oo Zagern Ksp. Braunsberg 12.10.1926 **Hedwig HAUSMANN** (Qu: Tb. Braunsberg).
8. **Agnes Anna**, * 20.02.1877, ~ 25.02.1877 (P: Altsitzer Johann PREUSCHOFF in Zagern; Schmiedefrau Rosa BARTSCH hier).
9. **Hugo**, * err. 1879, + Zagern 30.07.1880 m. 1 J. 1 M. an Krämpfen (Qu: Bb. Braunsberg).
10. **Leo**, * err. März 1880, + Zagern 27.07.1880 m. 4 M. an Krämpfen (Qu: Bb. Braunsberg).

IXbz **Rosa PREUSCHOFF**, (PREUSCHOF), (Zimmergeselle Franz PREUSCHOFF als Vater dürfte wohl falsch sein), * Braunsberg-Neustadt 12.02.1827 (Qu: Tb. Braunsberg), ~ Braunsberg 18.02.1827 (P: Bauer Johann PREUSCHOFF in Zagern; Dorothea, Ehefr. v. Ackerbürger POHLMANN hier), wohnh. 1850-68 in Braunsberg-Neustadt, + Braunsberg-Neustadt 30.06.1871 m. 45 J. 5 M. an Flecktyphus, hinterl. den Mann u. 7 min. Kinder (Qu: Bb. Braunsberg), (T.v. VIIIbc).
oo Braunsberg 21.05.1850, er 31 J., sie 23 J. alt (Qu: Trb. Braunsberg), **Friedrich KLEIN**, * err. 1819 (Qu: nicht im Tb. Braunsberg), 1850 Schmiedemstr. u. Werkführer in Braunsberg-Neustadt, + nach 1871 (Qu: nicht im Bb. Braunsberg), unehel. S.v. **Charlotte KLEIN** in Pobethen Kr. Fischhausen.
Kinder **KLEIN**, geb. in der Neustadt u. get. Braunsberg (Qu: Tb. Braunsberg):

1. **Franz**, * 12.07.1850, ~ 14.07.1850 (P: Zimmergeselle Laurentius PREUSCHOFF; Bürgerfrau Elisabeth THIEL).
2. **Maria Amalia**, * 10.06.1852, ~ 20.06.1852 (P: Bauernsohn Joh. ZAGERMANN; Jgf. Amalia PREUSCHOFF).
3. **Adalbert**, * 08.01.1855, ~ 21.01.1855 (Neustädtische Kirche) (P: Bauernsohn Bernari HENNIG; Bauerntochter Veronica HASENBERG).
4. **Therese**, * 23.06.1859, ~ 10.07.1859 (Neustädtische Kirche) (P: Schuhmacher Anton STOBBE; Ackerbürgerfrau Anna GRUNWALD).
5. **Paul**, * 13.06.1861, ~ 23.06.1861 (P: Ackerbürger Jos. PETER; Fleischerfrau Caroline ARENT hier).
6. **Bertha**, * 15.05.1865, ~ 28.05.1865 (Neustädt. Kirche) (P: Ackerbürger Josef RIEDIGER; Kürschnerfrau Anna SIERING).
7. **Johann**, * 07.06.1868, ~ 09.06.1868 (P: Joh. LANG; Maurersfrau Rosa GRIEHL aus Zagern).

IXca **Andreas PREUSCHOFF**, * Braunsberg-Neustadt 10.11.1830 (Qu: Mo, S.1 u. 8; Tb. Braunsberg; Kgl. Preuß. Central-Polizei-Blatt v.16.06.1860), ~ Braunsberg 14.11.1830 (P: Zimmergeselle Lorenz PREUSCHOFF; Magdalena, Ehefr. v. Zimmergeselle NN TESCHNER, beide hier), der am 23.04.1860 in Rössel gewiesene Malergehilfe wird steckbrieflich gesucht, weil er in Braunsberg nicht eingetroffen ist, 1860 Knecht, 1863 Mälzer in Braunsberg, wohnh. 1866, 1871 in Braunsberg, viell. + 1890 in Braunsberg-Neustadt oder 1901 in Braunsberg, (S.v. VIIIbd).

oo circa 1862 **Catharina REQUARDT**, (RÜCKWARDT), * circa 1840 (Qu: Mo, S.1), wohnh. 1863 in Braunsberg, + Braunsberg 1901.
Kind:
1. **Anton PREUSCHOFF**, * Braunsberg 01.06.1863 Oberthor (Qu: Mo, S.1; Tb. Braunsberg), ~ Braunsberg 07.06.1863 (P: Rentier Joh. KRETSCHMANN; Bauersfrau Rosa REQUARDT aus Tolksdorf), + Braunsberg 03.02.1866 Oberthor, m. 2 J. 8 M. an Bräune (Qu: Bb. Braunsberg).

IXcb **Josef PREUSCHOFF**, (PREISCHOFF), * Braunsberg-Neustadt 18.03.1833 (Qu: Mo, S.8, 9 u. 9b; Tb. Braunsberg), ~ Braunsberg 24.03.1833 (P: Bauer Johann HASENBERG aus Betkendorf; Catharina, Ehefr. v. Bauer Michael FREUNDT daselbst), 1857 Knecht, 1885 Arbeiter in Braunsberg, wohnh. 1858-59 ebd., Ritterg. bzw. Neustadt, wohl 1870 Ackerbürger in Braunsberg, (S.v. VIIIbd).
oo (1) Braunsberg 10.12.1857, er 25 J., sie 30 J. alt (Qu: Mo-Index; Trb. Braunsberg), **Catharina PERUPSKI**, * err. 1828 (Qu: Mo, S.9 u. 9b; nicht im Tb. Braunsberg), aus Zagern, wohnh. in Braunsberg-Neustadt, + Braunsberg-Neustadt 14.10.1859 m. 30 J. infolge der Entbindung (Qu: Bb. Braunsberg), T.v. Arbeitsmann **Adam PERUPSKI**.
oo (2) Braunsberg 27.10.1885, er als Witwer 52 J., sie 44 J. alt (Qu: Trb. Braunsberg; EZ Okt. 1885), **Anna STOßHOFF**, * err. 1841 (Qu: nicht im Tb. Braunsberg), wohnh. in Braunsberg, + Braunsberg 1918 (Qu: Index Bb. Braunsberg), T.v. Arbeiter **Martin STOßHOFF** in Liebenau Ksp. Plaßwich.
Kinder **PREUSCHOFF** aus der ersten Ehe, geb. u. get. Braunsberg (Qu: Mo, S.9 u. 9b; Tb. Braunsberg):
1. **August**, * 04.01.1858 Rittergasse, ~ 10.01.1858 (P: Schmiedemstr. Friedrich KLEIN; Gymnasialdienerfrau Juliane LABUCCI), + Braunsberg-Neustadt 1888 (Qu: Index Bb. Braunsberg).
2. **Franz**, * 24.09.1859 Neustadt, ~ 24.09.1859 (P: Bauer Mich. LEMKI aus Schillgehnen; Schmiedefrau Cath. KLEIN), + Braunsberg-Neustadt 25.10.1859 m. 1 Tg. (wohl 1 M.) an Schwäche (Qu: Bb. Braunsberg).

IXcc **Maria DOROTHEA PREUSCHOFF**, * Braunsberg-Neustadt 30.01.1843 (Qu: Mo, S.8; Tb. Braunsberg), ~ Braunsberg 02.02.1843 (P: Peter EHRLICH; Dorothea, T.v. Arbeitsmann Michael EHRLICH), wohl 1865 Dienstmädchen in Braunsberg-Neustadt, + Elbing 17.04.1895 m. 52 J. (Qu: StA. Elbing), (T.v. VIIIbd).
oo circa 1870 **Ludwig GENSCH**, * circa 1845, luth., Leistenschneider, wohnh. ab 1870 in Elbing, Gr. Zahlenstr. 2, ab 1872 Gr. Hommelstattstr. 7, 1895 Leichnamstr. 4/5.
Unehel. Kind:
1. **Emilie PREUSCHOFF**, * Braunsberg-Neustadt (Etberg) 06.11.1865 unehel.(Qu: Tb. Braunsberg), ~ Braunsberg 24.11.1865 (P: Arbeiter Josef PREUSCHOFF; Arbeitsfrau Cath. WOELKI hier).
Ehel. Kinder **GENSCH**, geb. u. get. Elbing (Qu: Tb. Elbing):
2. **NN**, * 12.06.1870 Gr. Zahlenstr. 2, ~ 04.08.1870.
3. **Bernhard Ernst**, * 20.11.1872, ~ 16.12.1872, rk. (St. Nicolai).

IXcd **Elisabeth PREUSCHOFF**, (PREUSCHOF), * Bludau 11.03.1837 (Qu: Preu, S.74; Merten 1960, S.102; Vk. Bludau; Tb. Bludau), ~ Bludau 13.03.1837 (P: Bauer Michael PETER in Bludau u. Elisabeth, Ehefr. v. Bauer Anton PREUSCHOFF in Gr. Rautenberg), 1867 Altsitzerin in Alt Münsterberg, + Alt Münsterberg 1867 als Kölmerfrau (Qu: Fecker 1999, S.127), (T.v. VIIIbg).
oo circa 1866 **Andreas PODLECH**, * circa 1837, wohnh. in Bludau, dann Kölmer in Alt Münsterberg.
Kind:
1. **Elisabeth PODLECH**, * Alt Münsterberg 06.07.1867 (Qu: Tb. Bludau), ~ Bludau 09.07.1867 (P: Bauer Andreas PREUSCHOFF in Bludau; Altsitzerin Elisabeth PODLECH in Alt Münsterberg).

IXce **Johannes PREUSCHOFF**, * Bludau 09.06.1844 (Qu: Preu, S.74; Merten 1960, S.102; Vk. Bludau; Tb. Bludau; Fecker 1999, S. 108), ~ Bludau 26.06.1844 (P: Bauer Johannes ZETT in Bludau; Helena, Ehefr. v. Bürger Laurentius PREUSCHOFF in Braunsberg), 1879 Hufenwirt in Bludau, seit 1879 mit seiner Frau Mitglied in der Elendsbruderschaft in Bludau, wohnh. 1880-83 ebd., + Bludau 18.12.1901 im 58. Lj. als Besitzer (Qu Preu, S.74; Merten 1960, S.102; Fecker 1999, S.128; EZ Dez. 1901), (S.v. VIIIbg).
oo circa 1879 **Johanna SCHÖNENBERG**, * Plaßwich 30.09.1849 (Qu: Preu, S.74; Merten 1960, S.102; Vk. Bludau; Tb. Plaßwich; Fecker 1999, S.108; Tb. Bludau), ~ Plaßwich 08.10.1849, wohnh. in Bludau, 1879 Hufenwirtsfrau ebd., + Bludau 08.02.1929 im 80. Lj. (Qu: Preu, S.74; Merten 1960, S.102; EZ Febr. 1929), T.v. Hufenwirt bzw. Bauer **Anton SCHÖNENBERG** u. **Justina GRÜHL** in Plaßwich.
Kinder **PREUSCHOFF**, geb. u. get. Bludau:
1. **Agathe**, * 26.01.1880 (Qu: Tb. Bludau), ~ 29.01.1880 (P: Hufenwirt Anton SCHÖNENBERG in Plaßwich; Altsitzerin Dorothea PREUSCHOFF in Bludau).
2. **Johanna**, * 18.04.1881 (siehe Xbp).
3. **Elisabeth**, * 20.09.1883 (siehe Xbq).

IXcf **Anton PREUSCHOFF**, * Bludau 18.12.1846 (Qu: Preu, S.74; Merten 1960, S.102; Vk. Bludau; Fecker 1999, S.108; Tb. Bludau), ~ Bludau 20.12.1846 (P: Bauer Anton SCHULZ in Gr. Rautenberg; Dorothea, Ehefr. v. Bauer u. Kirchenvorsteher Anton PREUSCHOFF in Bludau), erw. 1879 u. 1881 als Besitzer u. Hufenwirt in Bludau u. mit seiner Frau als Mitglied in der Elendsbruderschaft in Bludau, 1904 ausgeschlossen, wohnh. 1880-88 ebd., + Bludau 10.07.1922 (oder 27.07.) (Qu: Merten 1960, S.102; Fecker 1999, S.130), (S.v. VIIIbg).
oo Braunsberg 27.05.1879, er 32 J., sie 22 J. alt (Qu: Vk. Bludau; Trb. Braunsberg), **BERTHA** Rosa **WEIß**, * Kälberhaus b. Braunsberg 13.11.1857 (Qu: Preu, S.74; Merten 1960, S.102; Tb. Braunsberg; Fecker 1999, S.108; EZ Mai 1879), ~ Braunsberg 18.11.1857 (P: Josef HATZ; Bauersfrau Magdalena BRAUN), wohnh. in Bludau als Besitzerfrau, + Bludau 19.12.1932 (Qu: Preu, S.74; Merten 1960, S.102; Vk. Bludau), T.v. Besitzer **Josef WEIß** in Kälberhaus u. **Annalyca HATZ**.

Kinder **PREUSCHOFF**, geb. u. get. Bludau:

1. **Andreas**, * 03.11.1880 (siehe Xbr).
2. **Elisabeth**, * 24.04.1883 (siehe Xbs).
3. **Rosalie**, * 21.04.1886 (Qu: Preu, S.74; Merten 1960, S.102; Tb. Bludau; Vk. Bludau), ~ 25.04.1886 (P: Schäfersohn Johann WEIß in Kälberhaus b. Braunsberg; Kölmerfrau Catharina PODLECH in Alt Münsterberg), wohnh. viell. 1905 in Langfuhr, Hauptstr. 2 oder in Danzig, Eichdorff-Weg 6 als Buchhalterin, 1907 u. 1909 Kastanienweg 17 u. 1910 in Danzig, Breitgasse 100 als Kontoristin, viell. 1917 Lastadie 4 als Rentiere, 1934 u. 1936-37 Friedenssteg 12 als verh. **PREUSCHOFF-SEDELMAYR**; oo circa 1910 **NN SEDELMAYR**, * circa 1885, wohnh. 1936/37 in Berlin, + vor 1936.
4. **Klara**, * circa 1888 (Qu: Preu, S.74; Merten 1960, S.102 u. 106; Vk. Bludau), wohnh. in Braunsberg, Schulstr. 21, + Braunsberg 30.09.1945 (Qu: Preu, S.74; Merten 1960, S.102 u. 106; Merten 1976, S.300), kinderlos; oo circa 1910 **Heinrich HAUSMANN**, * Vierzighuben 23.04.1885 (Qu: Preu, S.74; Merten 1960, S.102 u. 106; Vk. Bludau; Merten 1976, S.300), Landwirt mit 100 Morgen, wohnh. in Braunsberg, Schulstr. 21, + Febr. 1945 auf der Flucht (Qu: Merten 1976, S.300), S.v. **NN HAUSMANN** u. **Anna KLAFKE**.

IXcg **Catharina PREUSCHOFF**, * Bludau 14.12.1848 (Qu: Preu, S.74; U. Pieper; Merten 1960, S.101 u. 102; Tb. Bludau), ~ Bludau 17.12.1848 (P: Josef, S.v. verst. Hufenwirt Andreas PREUSCHOFF in Betkendorf; Dorothea, Ehefr. v. Böttcher Martin HARWART in Frauenburg), wohnh. 1871-88 in Alt Münsterberg, + nach 1914, (T.v. VIIIbg).
oo circa 1870 **Peter PODLECH**, * Alt Münsterberg 20.01.1843 (Qu: Preu, S.74; Merten 1960, S.101; U. Pieper; Tb. Bludau), ~ Bludau 25.01.1843 (P: Bauer Johannes SCHROETER in Bludau; Anna, Ehefr. v. Bauer Anton SCHWALKE in Alt Münsterberg), 1886 Kölmer in Alt Münsterberg, + Alt Münsterberg 14.04.1914 im 72. Lj. als Besitzer, <> Bludau 18.04.1914 (Qu: Fecker 1999, S.129; EZ Apr. 1914), S.v. libertinus **Josef PODLECH** in Alt Münsterberg u. **Elisabeth REQUART**.
Kinder **PODLECH**, geb. Alt Münsterberg, get. Bludau (Qu: Tb. Bludau):

1. **Maria**, * 21.06.1871 (Qu: Merten 1960, S.101 u. 104), ~ 25.06.1871 (P: Hufenwirt Andreas PODLECH in Parlack; Bauersfrau Anna KLAFKE in Alt Münsterberg), + Tiedmannsdorf 31.07.1945 (Qu: Merten 1960, S.104), 7 Kinder; oo circa 1898 **Johann REHBERG**, * Parlack 05.09.1869 (Qu: Merten 1960, S.104), + Parlack Apr. 1939 (Qu: Chronik Gr. Rautenberg, S.48).
2. **Andreas**, * 19.01.1873, ~ 21.01.1873 (P: Altsitzer Andreas PODLECH in Alt Münsterberg; M...lsfrau Dorothea PREUSCHOFF in Bludau), + Alt Münsterberg 07.03.1879.
3. **Rosa**, * 26.08.1874, ~ 28.08.1874 (P: Hufenwirt Joh. PODLECH in Alt Münsterberg; Hufenwirtsfrau Magdalena ZETT in Bludau), + Alt Münsterberg 03.06.1877 (Qu: Tb. Bludau).
4. **Josef**, * 21.04.1876 (Qu: Merten 1960, S.101), ~ 24.04.1876 (P: Hufenwirt Joh. PREUSCHOFF in Bludau; Hufenwirtsfrau Anna GRUNWALD in Alt Münsterberg), + Alt Münsterberg 23.10.1913 (Qu: Merten 1960, S.101; Fecker 1999, S.129); oo Bludau 24.11.1907 (Qu: Merten 1960, S.33) **Magdalena HAUSMANN**, * Alt Münsterberg 04.12.1882 (nicht 1883) (Qu: Merten 1960, S.33; Tb. Bludau), ~ Bludau 05.12.1882 (P: Sohn Johann HAUSMANN in Bludau; Kölmerfrau Anna REGENBRECHT in Alt Münsterberg), + Alt Münsterberg 31.12.1945 (Qu: Merten 1960, S.33), T.v. Hufenwirt **Franz HAUSMANN** u. **Anna REGENBRECHT**, (oo [2] 20.05.1920 **Anton SCHWALKE**, aus Alt Münsterberg).
5. **Magdalena**, * circa 1877 (Qu: Merten 1960, S.101; nicht im Tb. Bludau), zieht nach Huntenberg; oo **NN GRUNWALD**.
6. **Ferdinand**, * 22.02.1878 (Qu: Merten 1960, S.101; U. Pieper), ~ 24.02.1878 (P: Hufenwirt Jacob WICHERT in Vierzighuben; Jgf. Veronica PREUSCHOFF in Bludau), Pfarrer in Reichenberg.
7. **Anton**, * 03.11.1879 (Qu: Merten 1960, S.102), ~ 11.11.1879 (P: Hufenwirt Anton PREUSCHOFF u. Hufenwirtsfrau Johanna PREUSCHOFF, beide aus Bludau), wohnh. nach 1912 in Konradswalde; oo Tolkemit 27.10.1912 **Agatha WERNER** aus Konradswalde.
8. **Franz**, * 04.11.1881 (Qu: Merten 1960, S.101), ~ 10.11.1881 (P: Hufenwirtssohn Josef PREUSCHOFF; Hufenwirtsfrau Anna SCHRÖDER in Bludau), + gef. 17.01.1915 (Qu: Merten 1960, S.102; Fecker 1999, S.129).
9. **Theresia**, * 23.12.1883, ~ 26.12.1883 (P: Hufenwirt Martin HARWART in Bludau; Magdalena HASENBERG in Betkendorf).
10. **Albert**, * 04.01.1886 (Qu: Merten 1960, S.101), ~ 04.01.1886 (P: Besitzer Heinrich GRUNWALD; Besitzerfrau Berta PREUSCHOFF in Bludau), wohnh. in Berlin; oo **Maria LIEDTKE**.
11. **Bernhard**, * 10.01.1888 (Qu: nicht im Tb. Bludau; Merten 1960, S.101 u. 40), Bauer, am 08.02.1945 verschleppt, + Hiltrup Kr. Münster 10.01.1949 (Qu: Merten 1960, S.490); oo Bludau 12.10.1920 (Qu: Merten 1960, S.490) **Hedwig KLAFKE**, * Vierzighuben 10.11.1896 (Qu: Merten 1960, S.40), + Sowjetunion 27.03.1945 (Qu: Merten 1960, S.40).
12. **Veronika**, * 10.01.1888 (Qu: nicht im Tb. Bludau; Merten 1960, S.101 u. 44), wohnh. in Hiltrup Kr. Münster; oo Bludau 24.07.1919 (Qu: Merten 1960, S.44; Tb. Bludau) **Ferdinand GEHRMANN**, * Bludau 15.05.1873 (Qu: Merten 1960, S.44; Tb. Bludau), ~ Bludau 16.05.1873, Bauer u. Bgm., am 05.02.1945 verschleppt, + Sowjetunion 28.03.1945 (Qu: Merten 1960, S.44); oo (1) Bludau 07.10.1901 **Mathilde HARNAU** aus Karschau, S.v. **Franz GEHRMANN** u. **Anna KLAFKE**.

IXch **Magdalena PREUSCHOFF**, * Bludau 08.12.1850 (Qu: Tb. Bludau), ~ Bludau 12.12.1850 (P: Joh. REGENBRECHT in Vierzighuben; Elisabeth, Ehefr. v. Kölmer Anton ERDTMANN in Kreuzdorf), wohnh. 1873-82 in Bludau, (T.v. VIIIbg).
oo Bludau 26.03.1874 **Andreas ZETT**, * Bludau 11.03.1845 (Qu: Tb. Bludau), ~ Bludau 18.03.1845, (P u.a.: Bauer Anton PREUSCHOFF in Heinrichsdorf), 1879 Hufenwirt in Bludau, S.v. Bauer **Johannes ZETT** u. **Anna REQUART**.
Vorehel. Kind:

1. **Catharina PREUSCHOFF**, legit. **ZETT**, * Bludau 24.05.1873 unehel. bzw. vorehel. (Qu: Tb. Bludau), ~ Bludau 26.05.1873, legit. nach der Heirat lt. Prot. v. 26.03.1874 (P: Hufenwirt Andreas PREUSCHOFF u. Eigentümerfrau QUANDT, beide in Bludau).

Ehel. Kinder **ZETT**, geb. u. get. Bludau (Qu: Tb. Bludau):

2. **Johann**, * 30.05.1879, ~ 30.05.1879 (P: Hufenwirtssohn Franz PREUSCHOFF; Eigenkäthnerfrau Euphrosyne FELDKELLER in Alt Münsterberg), + Bludau 16.06.1879 (Qu: Tb. Bludau).
3. **Theresia**, * 07.12.1882, ~ 12.12.1882 (P: Hufenwirt Johann PREUSCHOFF u. Hufenwirt Anna SCHRÖTER, beide in Bludau).

IXci **Veronica PREUSCHOFF**, * Bludau 26.10.1852 (Qu: Tb. Bludau), ~ Bludau 28.10.1852 (P: Hufenwirt Anton SCHULZ in Vierzighuben; Anna, Ehefr. v. Hufenwirt Joh. ZETT in Bludau), wohnh. 1877-78 in Bludau, 1879-87 in Neukirchhöhe, + Neukirchhöhe 03.04.1927 im 75. Lj. (Qu: EZ Apr. 1927), (T.v. VIIIbg).
oo circa 1879 (Qu: nicht im Trb. Neukirchhöhe) **Andreas WERNER**, * Konradswalde err. 1846, rk., Einsasse u. Besitzer in Neukirchhöhe, 2 Kinder aus 1. Ehe, + Neukirchhöhe 19.04.1898 m. 52 J. (Qu: StA. Neukirchhöhe), 2 Kinder aus 1. Ehe; oo (1) Neukirchhöhe 28.04.1875 **Rosa KRIEGER**, * Neukirchhöhe 14.05.1850, + Neukirchhöhe 09.02.1878 im Wochenbett, S.v. Besitzer **Johann WERNER** u. **Gertrude HOHMANN**.
Unehel. Kind:

1. **Franz PREUSCHOFF**, * Bludau 18.07.1877 unehel. (Qu: Tb. Bludau; Tb. Neukirchhöhe), ~ Bludau 19.07.1877 (P: Hufenwirt Johann PREUSCHOFF u. Hufenwirtsfrau Magdalena ZETT, beide in Bludau), erw. 1896 in Bludau u. als Pate in Neukirchhöhe.

Ehel. Kinder **WERNER**, geb. u. get. Neukirchhöhe (Qu: StA. Neukirchhöhe; Tb. Neukirchhöhe):

2. **Ferdinand**, * 06.12.1879, ~ 07.12.1879, rk. (P: Einsasse Johann WERNER in Konradswalde u. Altsitzerin Dorothea PREUSCHOFF).
3. **Andreas**, * 01.01.1881, ~ 06.01.1881, rk. (P: Besitzer Anton PREUSCHOFF in Bludau; Besitzerfrau Rosa KLAFFKE in Kurau), erw. 1898 in Neukirchhöhe.
4. **Rosalie**, * 27.06.1882, ~ 29.06.1882 (P: Besitzer Johann LINDNER in Konradswalde; Besitzerfrau Catharina PODLECH in Alt Münsterberg).
5. **Anton**, * 13.10.1883, ~ 21.10.1883 (P: Besitzersohn Josef PREUSCHOFF in Bludau u. Besitzerfrau Magdalena LINDNER in Konradswalde).
6. **Maria**, * 30.01.1886, ~ 02.02.1886, rk. (P: Besitzer Anton KLAFKI in Kurau; Besitzerfrau Bertha PREUSCHOFF in Bludau).
7. **Adalbert**, * 18.04.1887, ~ 24.04.1887 (P: Besitzer Peter PODLECH in Alt-Münsterberg; Ackerbürgerfrau Dorothee WILKE in Frauenburg).

IXcj **Elisabeth PREUSCHOFF**, * Bludau 10.09.1815 (Qu: Preu, S.58; Vk. Bludau; Tb. Bludau), (P: Libertinus Josef PODLECH in Alt Münsterberg; Elisabeth, Ehefr. v. Bauer Michael PETER in Bludau), wohnh. 1843 in Bludau, 1848-59 in Vierzighuben, erw. bis 1869, (unklar, ob Täufling u. Ehefrau ident. sind, aber die Patenschaft spricht dafür), (T.v. VIIIch u. VIIIbj).
oo circa 1847 **Johann REGENBRECHT**, * circa 1815, 1853 u. 1859 Bauer/Hufenwirt in Vierzighuben, vermutl. Br. von Franz REGENBRECHT in Alt Münsterberg.
Kinder **REGENBRECHT**, geb. Vierzighuben, get. Bludau (Qu: Tb. Bludau):

1. **Anton**, * 24.12.1848, ~ 26.12.1848 (P: Franz, S.v.. Hufenwirt Anton PREUSCHOFF in Bludau; Elisabeth, Ehefr. v. Hufenwirt Andreas KLAFKI in Vierzighuben).
2. **Elisabeth**, * 24.02.1851, ~ 26.02.1851 (P: Hufenwirt Anton EICHHOLZ in Klakendorf; Dorothea, Ehefr. v. Hufenwirt Andreas PREUSCHOFF in Bludau).
3. **Anna**, * 24.02.1851, ~ 26.02.1851 (P: Hufenwirt Andreas HOFFMANN in Vierzighuben; Elisabeth, Ehefr. v. Schulze Anton REGENBRECHT in Alt Münsterberg).
4. **Andreas**, * 12.05.1853, ~ 12.05.1853 (P: Eigenkäthner Anton KLAFKE in Vierzighuben; Anna, T.v. Hufenwirt Anton PREUSCHOFF in Bludau).
5. **Therese**, * 04.02.1856, ~ 05.02.1856 (P: Hufenwirt Franz REGENBRECHT u. Elisabeth, Ehefr. v. Hufenwirt Franz REGENBRECHT, beide in Alt Münsterberg).
6. **Josef**, * 20.10.1859, ~ 25.10.1859 (P: Wirt Anton PREUSCHOFF in Bludau; Wirtsfrau Rosa PREUSCHOFF in Vierzighuben).

IXck **Franz PREUSCHOFF**, * Bludau 05.08.1818 (Qu: Mo, S.7; Preu, S.58; Vk. Bludau; Tb. Bludau), ~ Bludau 07.08.1818 (P: Bauer Benedict LANG; Gertrud, Ehefr. v. Stanislaus PREUSCHOFF, beide aus Bludau), wohnh. 1854-58 in Frauenburg, Arbeiter ebd., 1854, 1858 Ackerbürger u. Eigentümer ebd., erw. bis 1868, + Frauenburg 11.02.1889 als Altsitzer m. 70 J. an Greisenbrand (Qu: Bb. Frauenburg; Vk. Frauenburg), (S.v. VIIIch u. VIIIbj).
oo circa 1853 **Anna SCHULZ**, * circa 1825 (Qu: Mo, S.7; nicht im Tb. Frauenburg), wohnh. 1854-58 in Frauenburg als Ackerbürgerfrau, erw. bis 1876, + nach 1888, Witwe v. **NN MARQUARDT**.
Kinder **PREUSCHOFF**, außer 2. geb. u. get. Frauenburg:

1. **Catharina**, * 26.10.1854 (Qu: Tb. Frauenburg; Mo, S.7), ~ 29.10.1854 (P: Bauer Anton PREUSCHHOF aus Bludau; Catharina KURZBACH).
2. **Maria**, * Braunsberg 19.01.1857 Oberthor (Qu: Mo, S.7; Mo-Index; Tb. Braunsberg), ~ Braunsberg 19.01.1857 (P: Tischlermstr. Anton SPOHN; Witwe Dorothea THIEL), (vermutl. besuchsweise in Braunsberg), + Braunsberg 20.01.1857 Oberthor unzeitig (Qu: Bb. Braunsberg).
3. **Ferdinand**, * 31.07.1858 (Qu: Tb. Frauenburg; Adreßbuch Berlin 1922 bis 1943; Adreßbuch Danzig 1898-1900 über Casp; Adreßbuch Graudenz 1903-1911 über Casp), ~ 02.08.1858 (P: Ackerbürger Josef WITTPAHL; Elisabeth PREUSCHOF aus Bludau), 1892 Ackerbürger in Frauenburg, wohnh. 1898/99 in Danzig, Langgarten 113, 1900 Steindamm 2, immer als Kaiserl. Postassistent, 1903 Graudenz Amtsstr. 3 als Postassistent, 1905 -1909 Gartenstr. 25 als Oberpostassistent, 1911 Getreidemarkt 11, ab 1926 bis 1943 Oberpostsekretär i.R., wohnh. 1922-29 in Berlin-Zehlendorf, Albrechtstr. 8, 1932-43 in Berlin-Lichterfelde, Neuchateller Str. 19.

IXcl **Andreas PREUSCHOFF**, * Bludau 23.08.1827 (Qu: Preu, S.58; Vk. Bludau; Fecker 1999, S.108; Tb. Bludau; Leo Preuschoff), ~ Bludau 25.08.1827 (P: Bauer Michael PETER in Bludau; Elisabeth, Ehefr. v. Bauer Joh. SCHWALKI in Alt Münsterberg), wohnh. 1861-73 in Bludau, erw. 1861 mit seiner Frau als Mitglied der Elendsbruderschaft in Bludau als Hufenwirt, 1877 Altsitzer ebd., + Bludau 12.05.1888 (Qu: Fecker 1999, S.128), (unklar, ob Täufling u. Bräutigam ident. sind, aber sehr wahrscheinlich wegen der Patenschaft; viell. als Ehemann verwechselt mit Andreas PREUSCHOFF, * Vierzighuben 06.11.1824), (S.v. VIIIch u. VIIIbj).
oo circa 1860 **Elisabeth REHBERG**, * circa 1830 (Qu: Fecker 1999, S.108; Tb. Bludau; Tb. Frauenburg; Tb. Braunsberg; Tb. Neukirchhöhe), wohnh. in Bludau, erw. bis 1891(Qu: Leo Preuschoff), verwandt mit Hufenwirt Franz REHBERG in Bludau u. mit Kölmer Andreaas REHBERG in Parlack, oo viell. (2) **NN SCHMIDT** aus Alt Münsterberg.
Kinder **PREUSCHOFF**, geb. u. get. Bludau:
1. **Franz**, * 27.11.1861 (Qu: Tb. Bludau), ~ 28.11.1861 (P: Hufenwirt Franz REHBERG u. Bauersfrau Gertrud PREUSCHOFF, beide in Bludau), 1886 Besitzersohn in Bludau, Pate 1894 in Neukirchhöhe.
2. **Andreas**, * 11.06.1863 (Qu: Fecker 1999, S.110; Tb. Bludau), ~ 15.06.1863 (P: Gerichtsvorsteher (?) Franz GEHRMAN in Bludau; Bauersfrau Rosa PREUSCHOFF in Vierzighuben), 1920 als Rentner in Bludau in die Elendsbruderschaft beigetreten, + Bludau 11.04.1923 (Qu: Fecker 1999, S.130).
3. **Therese**, * 03.05.1865 (siehe Xbt).
4. **Elisabeth**, * 20.06.1868 (siehe Xbu).
5. **Rosa**, * 13.07.1870 (siehe Xbv).
6. **Johannes (HANS)**, * 09.01.1873 (siehe Xbw).

IXcm **ANNA Barbara PREUSCHOFF**, * Bludau 06.05.1830 (Qu: Vk. Bludau; Tb. Bludau; Preu, S.58), ~ Bludau 09.05.1830 (P: Catharina REHBERG in Braunsberg u. Bauer Andreas ZETT in Münsterberg), wohnh. in Braunsberg-Neustadt, erw. wohl am 02.02.1869 als Magd in Braunsberg u. als Patin in Frauenburg, + Braunsberg-Neustadt 1895 (Qu: Index Bb. Braunsberg), (T.v. VIIIch u. VIIIbj).
oo circa 1867 **FRANZ Rochus GRAW**, (im Tb. steht nur Franz), * Braunsberg-Keslin 26.01.1847 (Qu: Tb. Braunsberg), ~ Braunsberg 30.01.1847 (P: Arbeitsmann Franz PAHLKE; Töpferfrau Catharina FOX), Böttchermstr. u. Eigenthümer in Braunsberg-Neustadt, + Braunsberg 1907 (Qu: Index Bb. Braunsberg), (unklar, ob das Todesdatum zu dieser Person gehört, 1890 stirbt ein Franz GRAW in der Altstadt, 1895 am Oberthor), S.v. Töpfermstr. **Jacob GRAW** u. **NN SCHULZ**.
Kinder **GRAW**, geb. u. get. Braunsberg (Qu: Tb. Braunsberg):
1. **THERESE Catharina**, * 19.01.1868 Neustadt, ~ 27.01.1868 (P: Ackerbürger Fr. PREUSCHOF aus Frauenburg; Schneiderfrau Cath. BERGMANN aus Mühlhausen), + Braunsberg 1910 (Qu: Index Bb. Braunsberg); oo Braunsberg 20.01.1892, beide 24 J. alt (Qu: Trb. Braunsberg), **Bernard** (Bernhard) **Andreas RUHNAU**, * err. 1868 (Qu: Trb. Braunsberg), 1892 Maler in Königsberg, + Braunsberg 1894, Oberthor (Qu: Index vom Bb. Braunsberg), S.v. Tischlermstr. **Andr. RUHNAU** in Königsberg (tot 1892) u. **Elisabeth ARENDT**.
2. **Anna Elisabeth**, * 15.11.1871 Neustadt, ~ 19.11.1871 (P: Altsitzer Joh. REGENBRECHT in Vierzighuben, Tischlerfrau Elisabeth DREHER aus Mühlhausen).
3. **Bernhard Rochus**, * 16.08.1874 Neustadt, ~ 18.08.1874 (P: Schneidermstr. Franz MARQUARDT in Frauenburg; Tochter Auguste BERGMANN in Mahl...), + Braunsberg 17.10.1875 m. 1 J. 2 M. beim Zahnausbruch (Qu: Bb. Braunsberg).

IXcn **Josef PREUSCHOFF**, (PREUSCHOF), * Bludau 25.07.1833 (Qu: Preu, S.58; Vk. Bludau; Tb. Bludau; Tb. Braunsberg; Fecker 1999, S.108), ~ Bludau 28.07.1833 (P: Bauer Johannes PETER aus Kreuzdorf; Bauersfrau Gertrud GROß in Alt Münsterberg), viell. 1863 Knecht in Bludau, Hufenwirt in Bludau, seit 1865 Mitglied in der Elendsbruderschaft in Bludau, + Bludau 1914 (Qu: Preu, S.65; Merten 1960, S.105), (S.v. VIIIch u. VIIIbj).
oo circa 1865 **Therese SCHRÖTER**, * Bludau 14.04.1833 (Qu: Preu, S.65; Merten 1960, S.105; Tb. Bludau; Fecker 1999, S.108), ~ Bludau 16.04.1833 (P: Bauer Anton GEHRMANN aus Bludau, Bauersfrau Gertrud GROß aus Alt Münsterberg), seit 1865 Mitglied in der Elendsbruderschaft in Bludau, wohnh. in Bludau, erw. bis 1884, + Bludau 06.08.1914 im 82. Lj. (Qu: Fam.chronik Schroeter; Fecker 1999, S.129; EZ Aug. 1914), T.v. Hufenwirt **Johannes SCHRÖTER** in Bludau u. **Anna REHBERG**.
Kinder **PREUSCHOFF**, geb. u. get. Bludau (Qu: Tb. Bludau):
1. **Anna**, * 19.08.1866, ~ 20.08.1866 (P: Hufenbesitzer Johann SCHRÖTER u. Altsitzerin Dorothea PREUSCHOFF, beide aus Bludau).
2. **Franz**, * 14.03.1868, ~ 18.03.1868 (P: Ackerbürger Franz PREUSCHOFF in Frauenburg; Zimmergesellin Elisabeth QUANDT in Elbing), (viell. ident. mit dem Zimmermann Franz PREUSCHOFF in Berlin).
3. **Therese**, * 21.06.1869, ~ 22.06.1869 (P: Bauernsohn Franz SCHRÖTER in Bludau; Bauersfrau Elisabeth REGENBRECHT in Vierzighuben).
4. **Elisabeth**, * 08.06.1871, ~ 11.06.1871 (P: Wirtssohn Andreas SCHRÖTER in Bludau; Wirtsfrau Rosa THIEL in Kurau).

IXco **Johann WILHELM August Meinrad PREUSCHOFT**, * Stralsund 21.01.1828 (Qu: Ekkehard Preuschoft; Hartmut Preuschoft), ~ 30.01.1828, rk. (P: Johann Karl August v. KEMPF, Genralmajor u. Kommandant; Frau Rittmeister Auguste v. BÖRK; August Mirgolt PERMINER Leutenant), Kaufmann, am 24.03.1863 Inhaber der Firma Wilh. PRENSCHOFT zu Anklam, führt 1865 in Anklam, Markt 33 ein Material- u. Destillationsgeschäft, 1874 Markt 10, + Königsberg 21.05.1886 (Qu: Ekkehard Preuschoft; Hartmut Preuschoft; Dt. Handels-Regiser, Bd.2, Köln 1863 über Casp), (S.v. VIIIbn).
oo Ueckermünde 04.09.1862 (Qu: Ahnenpass über Ekkehard Preuschoft) **Luise Frederike Auguste GAß** (oder **GATZ**), * Ueckermünde 05.06.1836, ~ 08.07.1836, ev., wohnh. 1886 in Anklam, Burgstr. 269 als Kaufmannswitwe, + Pasewalk 23.04.1916 (Qu: Ahnenpass über Ekkehard Preuschoft; Adreßbuch Pommern 1886); T.v. Gastwirt **Ludwig Wilhelm GASS** (oder **GATZ**) aus Ueckermünde u. **Henriette NELKE** aus Schöneberg (?).

Kinder **PREUSCHOFT**:

1. **NN** (männl.), * circa 1863 (Qu: Dieter Preuschoft), war beim Militär u. ein Sportler, seine Karriere wurde durch einen Unfall zunichte, er übernahm eine Wäscherei u. Plätterei, (Filiation nicht gesichert, aber nur hier passend).
2. **William Otto Emil**, * 05.12.1865 (siehe Xbx).
3. **Carl Franz Otto, *** Jan. 1867, + Anklam 11.09.1867 an der Brechruhr, alt 9 M. 4 Tg. (Qu: Mo. über Casp).
4. **Richard Emil Eduard**, * 16.10.1868 (siehe Xby).
5. **MAX Arnold Friedrich**, * Anklam 30.07.1870 (siehe Xbz).
6. **Albert Johannes Wilhelm**, * Anklam 27.04.1874 (siehe Xca).
7. **Hedwig**, * circa 1875 (Qu: Hartmut Preuschoft; Adreßbuch Pasewalk 1913 über Casp), viell. wohnh. 1913 in Pasewalk, Marktstr. 43 als Putzmacherin unter dem Namen Hedwig PREUSCHOFT; oo circa 1915 **Karl WOLF**, * 1865-1870 (Qu: Hartmut Preuschoft).

IXcp **Maria Antonia Sorephina Dorothea PREUSCHOFF**, (PREUSCHOFT, PREUSCHOFFT), * Stralsund 09.04.1831 (Qu: Hartmut Preuschoft; Tb. Stralsund, Hlg. Dreifaltigkeit), ~ 17.04.1831 rk., wohnh. 1852 in Stettin (P: Kaufmann Anton KATTI; Bürger u. Siebmacher Joseph BEUTLICH; Bäckersfrau Dorothea MÖSE), + Berlin-Charlottenburg 21.04.1911 m. 80 J., <> 24.04.1911 Friedh. Fürstenbrunner Weg (Qu: Meiske; StA Charlottenburg III Nr. 611), (T.v. VIIIbn).
oo Stralsund 16.07.1850 (Qu: Meiske), rk. Dreifaltigkeitskirche, **Eduard Heinrich Berthold HONHEISSER**, * Stralsund20.10.1818 als 7. Kind, ~ ebd. 01.11.1818 rk. Dreifaltigkeitskirche, Sergeant u. Capitain d'comes der 2ten Komp. 2te Pionier Abtheilung zu Stettin, kgl. Wallmeister, + Berlin-Charlottenburg 16.01.1901 als Mitglied der rk. Kirchengemeinde Herz Jesu (Qu: Meiske), S.v. pensionierten Wallmeister **Johann HONHEISSER** u. **Maria GEISLER**.
Kinder **HOHNHEISSER** (oder **KONHEISSER**) (Qu: Meiske):

1. **Caroline MARTHA**,~ Stettin14.03.1852 St. Johannes, rk., wohnh. 1901 in Berlin-Charlottenburg; oo circa 1880 kgl. Oberbahnmeister **Hermann LUTHER**, wohnh. 1901 in Berlin-Charlottenburg, Sophie-Charlotten-Str. 20.
2. **RICHARD Eduard Johann**, * Thorn 25.10.1853, rk. (Qu: Meiske), zuletzt Reichsbahn-Oberingenieur, + Berlin-Treptow 10.08.1927 (Qu: Meiske); oo (st.) 31.05.1886, oo (k.) Thorn (St. Georgen-Kirche) 01.06.1886 **Anna Lina Martha PASTOR**, * Thorn 08.07.1864, ev., + Seehausen am Staffelsee/Oberbayern, 4 Kinder.

IXcq **Josef PREUSCHOFF**, (PREUSCHOF), * Open (?) 05.03.1831 (Qu: Erich Preuschoff; nicht im Tb. Braunsberg; nicht im Tb. Wormditt), rk., erw. 1860 als Großgärtner bzw. Eigenkätner u. Wirt in Open (Qu: Bb. Wormditt; Tb. Wormditt), wohnh. 1869 u. 1880 in Open, + Kr. Braunsberg 19.05.1901 (Qu: nicht im Bb. Braunsberg Index), (S.v. VIIIbo).
oo Wormditt 26.11.1860, er 29 J., sie 24 J. alt (Qu: Trb. Wormditt), **Veronika BLOCK**, * Open 10.01.1837 (Qu: Erich Preuschoff; Tb. Wormditt), ~ Wormditt 12.01.1837, rk., wohnh. 1860-66 in Open, + Kr. Braunsberg 31.12.1891, T.v. Gärtner **Johannes BLOCK** u. **Apolonia SCHACHT**.
Kinder **PREUSCHOFF**, geb. Open, get. Wormditt (Qu: Tb. Wormditt):

1. **Elisabeth**, * 19.10.1861, ~ 23.10.1861, rk. (P: Gärtner u. Altsitzer Gerhard BLOCK, Altsitzerin Gertrud PREUSCHOFF, beide in Open).
2. **Anna**, * 10.01.1864, ~ 13.01.1864, rk. (P: Zimmermann August DOPPERT in Wormditt, ...frau Catharina PREUSCHOFF in Open).
3. **Rosa**, * 14.12.1866, ~ 16.12.1866 (P: Gärtner Joseph FEHLAU u. Magd Gertrud PREUSCHOFF, beide in Open).
4. **Maria**, * 28.11.1869 (Qu: StA. Open), ~ 02.12.1869 (P: Gärtner Anton BLOCK in Open; Elis. TOLKSDORF von Kre...dorf), wohnh. 1894 in Open; oo Open Ksp. Wormditt 28.11.1894 (Qu: StA. Open) **Josef LECOUR**, * Frauendorf 20.10.1864 (Qu: StA. Open), wohnh. 1894 in Witten als Arbeiter, S.v. Eigenkätner **Albert LECOUR** zu Bürgerwalde b. Wormditt u. **Rosa LINGK**.
5. **Josef**, *13.08.1872 (siehe Xcb).
6. **Magdalena**, * 11.07.1875, ~ 14.07.1875 (P: Gärtner Anton RUHNAU u. Apo. FEHLAU, beide in Open).
7. **NN**, +* 15.05.1880 (Qu: Bb. Wormditt).

IXcr **Jacob PREUSCHOFF**, (PREUSCHOF), * Drewsdorf 08.04.1827 (Qu: Mo, S.7; Preu, S.77; Vk. Frauenburg, Tb. Frauenburg), ~ Frauenburg 10.04.1827 (P: Bauer Michael WEIßFAHL; Magdalena, Ehefr. v. Landmann Josef BRETSCHNEIDER in Braunsberg), wohnh. 1855-72 in Drewsdorf, Bauer bzw. Hufenwirt 1864-1872 ebd., + Drewsdorf 30.01.1923 (Qu: Preu, S.77; Vk. Frauenburg; Tb. Frauenburg), (S.v. VIIIbq).
oo circa 1854 **Justina HANTEL**, * err. 1830 (Qu: Preu, S.77; nicht im Tb. Frauenburg), aus Pettelkau, wohnh. in Drewsdorf, + Drewsdorf 02.01.1881 m. 50 J. an Magenkrebs (Qu: Vk. Frauenburg; Bb. Frauenburg), <> Frauenburg 08.01.1881, T.v. **G. HANTEL** u. **NN BAUER**.
Kinder **PREUSCHOFF**, geb. Drewsdorf, get. Frauenburg (Qu: Tb. Frauenburg):

1. **Justina**, * 23.02.1855 (siehe Xcc).
2. **NN** (weibl.), +* 25.11.1856, Frühgeburt (Qu: Bb. Frauenburg).
3. **Caroline**, * 28.10.1857 (Qu: Mo, S.7b), ~ 01.11.1857 (P: Ackerbürger Andreas BRETTSCHNEIDER aus Braunsberg; Mädchen Barbara HANTEL aus Pettelkau), + Drewsdorf 03.11.1869 an Wassersucht m. 12 J. (Qu: Vk. Frauenburg; Bb. Frauenburg), <> Frauenburg 06.11.1869.
4. **Catharina**, * 05.12.1859 (siehe Xcd).
5. **Franz**, * 02.01.1862 (siehe Xce).
6. **August**, * 14.03.1864 (siehe Xcf).
7. **Florentine**, * 18.09.1868 (siehe Xcg).
8. **Bertha**, * 26.09.1868 (Qu: VK. Frauenburg; Preu, S. 77; Mo), ~ 04.10.1868 (P: Jacob HANTEL, Ackerbürger in Braunsberg; Anna LEMKE, Ackerbürgerfrau ebd.); oo circa 1890 **NN FOX**, * circa 1865, Bauer in Beiswalde.
9. **Johann**, * 12.01.1871 (siehe Xch).
10. **Ferdinand**, * 12.05.1872 (siehe Xci).

IXcs **CARL Anton PREUSCHOFF**, * Tolkemit 13.06.1803 (Qu: Preu, S.89; Mo, S.4; Tb. Tolkemit), ~ Tolkemit 14.06.1803 (P: Kämmerer Johannes HAHN; Magdalena, Ehefr. v. Müller FRIEß in Korbsdorf), 1829-30 Privatlehrer in Zeichnen u. Musik in Pr. Holland, 1834-39 Zeichenlehrer in Strasburg/Westpr., + 03.01.1841 (Qu: Preu, S.89), (S.v. VIIIbw).
oo Danzig (ev. St. Marien) 1828 (Qu: Trb. Danzig-St.Marien) **Amalie NUSS**, * circa 1805 (Qu: Mo, S.4), rk., aus Westpreußen, wohnh. in Strasburg/Westpr.
Kinder **PREUSCHOFF**, 1. geb. u. get. Pr. Holland, 2. bis 4. geb. u. get. Strasburg/Westpr.:
1. **Carl Adalbert**, * 22.03.1829 (Qu: Tb. Pr. Holland), ~ 24.04.1829 ev..
2. **Therese Wilhelmine**, * 27.12.1833, ~ 12.01.1834 (Qu: Mo, S.4; Casp), rk.
3. **Emil Theodor**, * 12.05.1836, ~ 05.06.1836 (Qu: Mo, S.4; Casp), rk.
4. **Gertrud Magdalene**, * 28.06.1838, ~ 26.07.1838 (Qu: Mo, S.4; Casp), rk.

IXct **MAXIMILIAN THEODOR Andreas PREUSCHOFF**, * Tolkemit 21.12.1813 (Qu: Preu, S.89; Tb. Tolkemit), ~ Tolkemit 30.12.1813 (P: Consul Johannes HAHN; Dorothea, Ehefr. v. Anton KOLLBERG), komm. 1827, Gutsbesitzer u. Ackerbürger in Tolkemit, + Tolkemit 08.06.1856 m. 43 J. an Nervenfieber, hinterlässt die Witwe u. 5 min. Kinder (Qu: Bb. Tolkemit), (S.v. VIIIbw).
oo Tolkemit 07.05.1845, er 30 J., sie 21 J. alt (Qu: Trb. Tolkemit), **AUGUSTE Helene WICHMANN**, * Kickelhof 10.03.1825 (Qu: Preu, S.89; Eleonore Preuschoff verh. Ariözsoy), ~ Tolkemit 23.03.1825, aus der Mühle zu Kickelhof, 1851 Ackerbürgerfrau in Tolkemit, T.v. Mühlenbesitzer **Ferdinand WICHMANN** zu Kickelhof u. **Magdalena ZORNKAU**; oo (2) Tolkemit 04.05.1858 (Qu: Trb. Tolkemit), er 32 J., sie als Witwe 33 J. alt, **Josef REGENBRECHT**, * err. 1826, Bauernsohn aus Schalmey, wohnh. 1881 in Tolkemit, S.v. **Joh. REGENBRECHT** u. **Magdalena FLIGGE**.
Kinder **PREUSCHOFF**, geb. u. get. Tolkemit:
1. **Therese Magdalene Agnes**, * 12.04.1846 (Qu: Tb. Tolkemit), ~ 24.04.1846 (P: Bürgersohn Johann PREUSCHOFF u. Bäckerfrau Magd. WITT).
2. **HERMANN Ferdinand Andreas**, * 26.06.1847 (Qu: Preu, S.89; Tb. Tolkemit), ~ 07.07.1847, rk. (P: Müller Ferd. WICHMANN; Ackerbürgerfrau Agnes PREUSCHOFF), 1874 Tischler in Danzig, Bischofsberg 8, wohnh.1895 Nonnenhof 12, + Danzig 10.12.1895 m. 48 J. (Qu: StA Danzig Nr. 3183 über Casp); oo Danzig (St. Salvator) (ev.) 03.02.1874, er 26 J., sie als Witwe 39 J. alt, o/o … (Qu: Trb. Danzig-St.Salvator), **Johanna EMILIA KRÄMER**, * err. 1835, 1874 Witwe v. Arbeiter **Friedrich Robert CHEITMANN** (?), T.v. Tischler **NN KRÄMER**.
3. **MARIA Johanna**, * 01.10.1849 (siehe Xcj).
4. **BERTHA Helena**, * 25.08.1851 (siehe Xck).
5. **NN**, * 13.12.1852 (Qu: Tb. Tolkemit), ~ 13.12.1852, (Nottaufe, keine Paten).
6. **HELENE Elisabeth**, * 03.05.1854 (siehe Xcl).
7. **Adalbert Rudolf (ALBERT)**, * 30.03.1856 (siehe Xcm).

IXcu **EDMUND Franz PREUSCHOFF**, * Tolkemit 16.11.1818 (Qu: Preu, S.89; Block, Basien, S.284; Tb. Tolkemit; Grundbuch Tolkemit, Bl. 776, 1853-1939 u. Bd. 121, 1910-38), ~ Tolkemit 23.11.1881 (P: Eigentümer Franz KOCH, Dorothea, Ehefr. v. Anton PASTERNACK aus Tolkemit), 1852 Ackerbürger in Tolkemit, wohnh. 1845-77 in Tolkemit, ab 1877 Accisenstr. 51, zuletzt in Kirchenstr. I/79, später Grundbes. u. Schankwirt u. Branntweinbrenner u. Brauereibesitzer in Tolkemit, im Grundbuch Tolkemit eingetragener Grundbesitz, 1868 als Schiedsmann für das Ksp. Tolkemit gewählt, erw. bis 1883, + Tolkemit 01.01.1886 m. 67 J. 1 M. an Herzschlag (Qu: Bb. Tolkemit; StA. Tolkemit; Amtsbl. zu Danzig 1834-70, So Nr. 87, S.189; EZ Jan. 1886), (S.v. VIIIbw).
oo (1) Tolkemit 27.11.1844, er 25 J., sie 28 J. alt (Qu: Trb. Tolkemit), **Helena/Magdalena GEHRMANN**, * err. 1816 (Qu: Preu, S.89), aus Tolkemit, wohnh. 1845-63 in Tolkemit, + Tolkemit 04.09.1866 m. 50 J., hinterlässt den Ehemann u. 4 min. Kinder (Qu: Bb. Tolkemit), T.v. Bürger **Franz GEHRMANN** in Tolkemit u. **Lodwina DOMINSKI**.
oo (2) circa 1867 **Josefine KWASNIEWSKI**, (KWASZNIEWSKI), * Jonkendorf Kr. Allenstein err. 1845 (Qu: StA. Tolkemit; Tb. Tolkemit), rk., wohnh. Tolkemit, Kirchenstr. I/79, + Tolkemit 01.12.1877 m. 32 J. an Auszehrung (Qu: Bb. Tolkemit; StA. Tolkemit), T.v. Lehrer **Joachim KWASNIEWSKI** u. **Anne OBERSTEIN** in Jonkendorf Kr. Allenstein.
oo (3) Tolkemit 29.10.1878 (Qu: StA. Tolkemit) **Amalie OBERSTEIN**, * Tolkemit 01.11.1832 (Qu: StA. Tolkemit; Grundbuch Tolkemit, Bl. 776, 1853-1939 u. Bd. 121, 1910-38; Preu, S.89; Adreßbuch Ldkr. Elbing 1906), wohnh. 1878 in Tolkemit, im Grundbuch Tolkemit eingetragener Grundbesitz, 1906 Altsitzerin ebd., 1912-13 ebd. als Rentiere, + Tolkemit 17.08.1916 im 84. Lj. (Qu: EZ Aug. 1916), T.v. Stadtkämmerer **Johann OBERSTEIN** u. **Magdalena PIECZANOWSKI** zu Tolkemit.
Kinder **PREUSCHOFF** aus der ersten Ehe, geb. u. get. Tolkemit (Qu: Tb. Tolkemit):
1. **Agnes**, * 21.12.1845 (Qu: Preu, S.89), ~ 24.12.1845 (P: Bürger Carl GEHRMANN u. Bürgerfrau Agnes PREUSCHOFF in Tolkemit), + Tolkemit 14.09.1846 (Qu: Preu, S.89; nicht im Bb. Tolkemit).
2. **AGATHE Maria**, * 10.04.1847 (siehe Xcn).
3. **Franz/Frank**, * 26.09.1848 (siehe Xco).
4. **SYLVESTER Andreas**, (auch als S. PREUSCHOFF), * 30.12.1850 (Qu: Preu, S.89; Adreßbuch Berlin 1897 bis 1901), ~ 03.01.1851 (P: Schlossermstr. Bernhard KÜHNAPFEL in Elbing; Ackerbürgerfrau Auguste PREUSCHOFF in Tolkemit), wohnh. 1897 in Berlin SW, Simeonstr. 23, 1898 in Berlin SW, Hollmannstr. 42 IV, 1899 in Berlin S, Stallschreiderstr. 50 III, 1900 in Berlin C, Linienstr. 31 (?), immer als Tischler, 1901 in Berlin N, Fehrbellinerstr. 8 als Möbelpol., + Berlin-Lankwitz 23.01.1909 m. 58 J. in der Fraenkel'schen Privat-Heilanstalt Friedrich Schabel in Lankwitz, Viktoriastr. 59 (Qu: StA Lankwitz Nr. 493).
5. **NN** (männl.), * 26.06.1852 (Qu: Bb. Tolkemit), ~ 26.06.1852, getauft vor der Hebamme, keine Paten, + Tolkemit 26.06.1852 m. ½ Tg. (Qu: Bb. Tolkemit), 29.06.1852.
6. **Edmund Laurentius**, * 10.08.1854, ~ 14.08.1854 (P: Bürger Johann OBERSTEIN; Kaufmannsfrau Antonie SCHMIDT in Tolkemit), + Tolkemit 29.08.1854 (Qu: Bb. Tolkemit).
7. **HELENA Ludwina**, * 20.02.1860, ~ 23.02.1860 (P: Schmiedemstr. Anton KOLBERG u. Bürgersfrau Magd. OBERSTEIN von hier), + Tolkemit 26.11.1863 m. 3 J. 9 M. an Bräune (Qu: Bb. Tolkemit).

8. **Johann Bruno/John Bruno**, * 13.05.1863 (siehe Xcp).

Kinder **PREUSCHOFF** aus der zweiten Ehe, geb. u. get. Tolkemit (Qu: Tb. Tolkemit):

9. **EDMUND Josef**, * 22.08.1868, ~ 01.09.1868 (P: Schmiedemstr. Ferd. KOLBERG; Organistenfrau Anna QUASNEWSKI aus Klakendorf), + Tolkemit 27.10.1869 m. 1 J. 2 M. an Auszehrung (Qu: Bb. Tolkemit).
10. **MARIA Modesta**, * 06.10.1869, ~ 21.10.1869 (P: Bäckermstr. Bernhard OBERSTEIN u. Bäckermeisterfrau Paulina EHM von hier), + Tolkemit 15.03.1878 m. 8 J. 2 M. an Scharlach (Qu: Bb. Tolkemit; StA. Tolkemit).
11. **FERDINAND Joachim**, * 27.01.1871 (siehe Xcq).
12. **Josef**, * 16.03.1872, ~ 02.04.1872 (P: Schmiedemstr. Joseph KOLLBERG von hier; Lehrerwitwe Anna QUASNIEWSKI in Klakendorf), wohl eingetragen als Grundbesitzer im Grundbuch Tolkemit, Bd. III Blatt 341 u. 381, Band VIII Blatt 697, Band I Blatt 1181, (Qu: Preu, S.89; Reinhard Preuschoff; Adreßbuch Elbing 1912; Adreßbuch Ldkr. Elbing 1906; Grundbuch Tolkemit, Bl. 776, 1853-1939), 1906 Brauereibesitzer in Tolkemit, wohl 1908 Gasthofbesitzer u. zugleich stellv. Stadtverordnetenvorsteher ebd. als J. PREUSCHOFF), 1912 wird sein Grundstück im Wege der Zwangsvollstreckung versteigert, 1916 Gutsverwalter u. wohnh. in Rogallen Kr. Lyck, + Lötzen 26.09.1916 m. 44 J. (Qu: Kb. Lötzen 1910-44 über M. Kryzeminski; EZ Sept. 1916), (Verwechslungen möglich mit Josef PREUSCHOFF, * Tolkemit 03.04.1870).
13. **Elisabeth**, * 14.11.1874 (Qu: StA Tolkemit), ~ 24.11.1874 (P: Kaufmann Moritz KOLBERG u. Lehrertochter Anna KWASNIEWSKI); oo Tolkemit 14.10.1902 (Qu: StA. Tolkemit) **Alfons Bernhard Franz MIERZWICKI**, * Gr. Turse Kr. Dirschau 13.08.1874 (Qu: StA. Tolkemit), rk., wohnh. in Tolkemit, S.v. Lehrer **Bernhard MIERZWICKI** u. **Mathilde SCHULZ** in Schönwarling Kr. Danziger Höhe.
14. **Paul**, * 15.01.1876 (siehe Xcr).
15. **ANNA Martha**, * 15.09.1877 (Qu: StA. Tolkemit), ~ 27.09.1877 (P: Besitzer Johannes ERDMANN in Klakendorf; Schmiedemeisterfrau Rosa KOLBERG), + Tolkemit 02.08.1878 m. 11 M. an Krämpfen (Qu: Bb. Tolkemit; StA. Tolkemit).

IXcv **Helene/Magdalena PREUSCHOFF**, * Elbing 24.05.1820 (Qu: Tb. Elbing; Trb. Elbing), ~ ebd. 28.05.1820 rk. (P: Johann WALLENSTÄDT; Anna BELLACK), Patin 1845-56 in Elbing, wohnh. 1854 in Elbing, Sonnenstr. 19, 1863 in Mattendorf 14, + Elbing 27.06.1896 im Leichnamshospital m. 76 J. (Qu: StA. Elbing), (T.v. VIIIbx), (siehe Dit-A: IXdf).

oo (1) Elbing 11.06.1854 (Qu: Trb. Elbing) **Franz GEHRMANN**, * err. 1818, rk., Sattlermstr. in Elbing, Anger Str. 53, + vor 1863.

oo (2) Elbing 12.07.1863 (Qu: Trb. Elbing) **Josef PODLECH**, * Alt Münsterberg 11.01.1815 (siehe Dit-A: IXdf), S.v. **Josef PODLECH** u. **Magdalena PREUSCHOFF**.

Kinder **GEHRMANN** aus der ersten Ehe, geb. u. get. Elbing (Qu: Tb. Elbing) (Qu: Tb. Elbing):

1. **Maria Magdalena**, * 25.08.1855, ~ 02.09.1855, rk. (St. Nicolai).
2. **Franz**, * 27.02.1857, ~ 08.03.1857, rk. (St. Nicolai), (P u.a.: Schneider Januarius GEHRMANN), + Elbing 17.06.1857.
3. **Anna Dorothea**, * 11.05.1858, ~ 23.05.1858, rk. (St. Nicolai).
4. **Josef**, * 21.11.1860, ~ 25.11.1860, rk. (St. Nicolai), (P u.a.: Mädchen Maria HARWARDT), + Elbing 13.09.1862.

Kind aus der zweiten Ehe:

5. **Johann PODLECH**, * Elbing 18.05.1864 (Qu: Tb. Elbing), ~ Elbing 22.05.1864, rk. (St. Nicolai), (P: Knecht Peter PODLECH u. Mädchen Maria PODLECH).

IXcw **Andreas Johannes PREUSCHOFF**, (PRISCHOFF), * Elbing 24.10.1825 (Qu: Tb. Elbing; Adreßbuch Elbing 1848-78 über Casp), ~ Elbing 30.10.1825, rk. (St. Nicolai) (P: Maurergeselle Johann KRAUSE; Zimmergesellenfrau Justina QUANDT), wohnh. 1848-78 in Elbing, Sonnenstr. 14 als Ackerwirt, + vor 1890, (S.v. VIIIbx).

oo circa 1854 **Magdalena PODLECH**, * Alt Münsterberg 20.03.1822 (siehe IXdh), T.v. **Josef PODLECH** u. **Magdalena PREUSCHOFF** (Qu: Tb. Elbing):

Kinder **PREUSCHOFF**, geb. u. get. Elbing:

1. **Maria**, * 03.01.1855 Sonnenstr. 14, ~ 09.01.1855, rk. (St. Nicolai) (P: Bauer Carl PODLECH u. Mädchen Rosa PODLECH), + Elbing 22.03.1869 m. 14 J. 2 M. 19 Tg. an Lungenentzündung (Qu: Bb. Elbing).
2. **Anton**, * 02.03.1857 (siehe Xcs).
3. **Andreas**, * 15.08.1859 (siehe Xct).
4. **Anna**, * 15.12.1861 Sonnenstr. 14, ~ 22.12.1861, rk. (St. Nicolai), (P: Ackerbürger Franz HARWARDT u. Mädchen Anna PODLECH), + Elbing 03.10.1871 an Schwindsucht (Qu: Bb. Elbing).

IXcx **Maria/Marie PREUSCHOFF**, * Elbing 14.10.1829 (Qu: Tb. Elbing; Mo-Index), ~ Elbing 15.10.1829, rk. (St. Nicolai) (P: Eleonore verh. SINGEL; Christina verh. FINK), + Elbing 27.04.1875 m. 46 J. an Kehlkopfschwindsucht (Qu: Bb. Elbing; StA. Elbing), (T.v. VIIIbx).

oo Elbing 08.08.1852, er 24 ½ J., sie 22 J. alt (Qu: Trb. Elbing), **FRANZ Martin REICH**, * Elbing 13.11.1827, Maurergeselle in Elbing, wohnh. 1852 in Elbing, Sonnenstr. 19, 1854 Grüne Str. 29, 1870 Hommelstr. 17, 1875 Gr. Zahlenstr. 10, + nach 1885, Vormund Kaufmann SENGER.

Kinder **REICH**, geb. u. get. Elbing (Qu: Tb. Elbing):

1. **NN** (männl.), * 15.01.1853, + Elbing 15.01.1853 (Qu: Bb. Elbing).
2. **Johann Paul**, * 02.07.1854, ~ 07.07.1854, rk. (St. Nicolai).
3. **Anna Elisabeth**, * 26.01.1856, ~ 03.02.1856, rk. (St. Nicolai).
4. **Maria Gertrude**, * 17.03.1857, ~ 22.03.1857, rk. (St. Nicolai), (P u.a.: Christoph REICH), wohnh. 1885 in Elbing, Innerer Georgendamm 19; oo Elbing 17.08.1885 Maurergeselle **Carl August BERLINER**, * Elbing 31.10.1818, ev.
5. **Martha Juliana**, * 16.02.1859, ~ 27.02.1859, rk. (St. Nicolai), (P u.a.: Arbeiterfrau Henriette REICH u. Mädchen Elisabeth GUTJAHR).
6. **Johanna Therese**, * 08.01.1860, ~ 18.01.1860, rk. (St. Nicolai), (P u.a.: Henriette REICH).

7. **Antonie Amalie**, * 13.12.1862, ~ 26.12.1862, rk. (St. Nicolai) (Qu: Trb. Elbing); oo Elbing 15.07.1895 **Peter August VERLEY**.
8. **Agatha Maria**, * 06.09.1865, ~ 17.09.1865, rk. (St. Nicolai), wohnh. 1886 in Elbing, Äußerer Mühlendamm 57/58 (Qu: StA. Elbing); oo Elbing 08.07.1886 Barbier **Bernhard Julius WEIßKOPF** gnt. **LUBISCH**, * Elbing 19.06.1850, ev., wohnh. 1886 in Elbing, Leichnamstr. 28.
9. **Franz Bernhard**, * 16.01.1867, ~ 27.01.1867, rk. (St. Nicolai), (P u.a:. Henriette REICH), + Elbing 19.10.1868 (Qu: Tb. Elbing).
10. **FRANZISKA Monika**, * 26.03.1870 (siehe Xcu).
11. **Franz Josef**, * 07.07.1873, ~ 20.07.1873, rk. (St. Nicolai), (P u.a.: Schuhmacher August REICH).

IXcy **Magdalena PREUSCHOFF**, * Karschau 16.06.1804 (Qu: Preu, S.66; Vk. Bludau; Tb. Bludau), (P: Gärtner Andreas PALM; Caecilia, T.v. Bauer Andreas WOBB, beide in Karschau), wohnh. 1831-40 in Haselau, + Haselau 16.03.1842 m. 39 J. an Nervenfieber, hinterlässt 4 min. Kinder (Qu: Bb. Neukirchhöhe), (T.v. VIIIbz).
o-o 1825 **Josef LIEDKI**, * circa 1804, Eigenkäthner in Haselau (Qu: Tb. Neukirchhöhe über Casp).
oo Haselau 16.11.1828, beide 24 J. alt (Qu: Trb. Neukirchhöhe), **Johannes WERNER**, * err. 1804 (Qu: nicht im Tb. Neukirchhöhe), wohnh. 1828 in Elbing, 1842 in Haselau als Hirte, + Haselau 30.03.1868 m. 63 J. an Typhus, hinterlässt 2 maj. Töchter (Qu: Bb. Neukirchhöhe), <> Neukirchhöhe 02.04.1868, S.v. **Johannes WERNER** in Elbing, oo (2) Neukirchhöhe 19.06.1842 **Elisabeth WOOSMANN**, * Haselau 12.07.1804, ~ Neukirchhöhe 13.07.1804, T.v. Bauer/Gärtner **Johannes WOOSMANN** in Haselau u. **Apollonia LINDNER** (Qu: Tb. Neukirchhöhe über Casp).
Unehel. Kind:
1. **Rosa PREUSCHOFF**, * Haselau 19.02.1826 unehel., ~ Neukkirchhöhe 19.02.1826 (P: Eigenkätner Josef LIEDKI u. Rosa, T.v. verst. Eigenkätner Peter NEUMANN, beide in Haselau), nachträglich legitimiert, Dienstmädchen in Dünhöfen, + Dünhöfen 25.01.1842, <> Neukirchhöhe 29.01.1842 an unbest. Krankheit (Qu: Bb. Neukirchhöhe über Casp).

Kinder **WERNER**, geb. Haselau, get. Neukirchhöhe (Qu: Tb. Neukirchhöhe):
2. **Anna**, * 04.02.1829, ~ 08.02.1829 (P: Einlieger Peter DARRA u. Anna, Ehefr. v. Einlieger Josef EHLERT, beide in Haselau) (Qu: Tb. Neukirchhöhe über Casp).
3. **Magdalena**, * 07.01.1831, ~ 09.01.1831 (P: Franz, S.v. Franz SPIEGELBERG, u. Apolonia, T.v. verst. Peter NEUMANN, beide in Haselau).
4. **Elisabeth**, * 14.02.1833, ~ 17.02.1833 (P: Franz WILKI in Bludau; Anna, Ehefr. v. Andreas HAAS in Haselau).
5. **Dorothea**, * 22.12.1836, ~ 26.12.1836 (P: Schulze Peter HOHMANN u. Altsitzerin Catharina IFLAENDER in Haselau).
6. **Catharina**, * 12.01.1840, ~ 19.01.1840 (P: Bauer Johann STAGNETH u. Magd Anna LIEDKI, beide in Haselau).

IXcz **Dorothea LANG**, (LANGE), * Gr. Rautenberg (Qu: Preu, S.74; Merten 1960, S.102; Vk. Bludau; Hippler 1962, S.377; Tb. Gr. Rautenberg), ~ Gr. Rautenberg 10.10.1814 (P: Bauer Peter HOFMANN; Elisabeth, Ehefr. v. Bauer Michael PETER in Bludau), Pflegetochter v. Hufenwirt Michael PETER in Bludau, wohnh. 1837 in Bludau, 1880 Altsitzerin ebd., erw. bis 1880, + nach 1880, (T.v. VIIIcc).
oo Bludau 21.11.1836, er 27 J., sie 23 J. alt (Qu: Preu, S.74; Merten 1960, S.102; Vk. Bludau; Trb. Bludau), **Andreas PREUSCHOFF**, * Betkendorf 18.11.1809 (siehe VIIIbg).
11 Kinder **PREUSCHOFF** (siehe VIIIbg).

IXda **Dorothea PREUSCHOFF**, * Gr. Rautenberg 24.08.1825 (Qu: Preu, S.56; Tb. Gr. Rautenberg), ~ Gr. Rautenberg 25.08.1825 (P: Bauer Michael WEISPFERT in Gr. Rautenberg; Catharina, Ehefr. v. Bauer Franz PREUSCHOFF in Vierzighuben), wohnh. in Kl. Maulen, + Kl. Maulen 28.04.1854 m. 28 J. an Pocken, hinterlässt den Ehemann u. 1 kl. Tochter (Qu: Bb. Schalmey), <> Schalmey 01.05.1854, (unklar, ob Täufling u. Ehefr. ident. sind), (T.v. VIIIcd).
oo circa 1851 **Johann HANTEL**, * Kl. Maulen 04.01.1826 (Qu: Tb. Schalmey), ~ Schalmey 08.01.1826, wohnh. 1853 in Kl. Maulhöfen (wohl Kl. Maulen) b. Schalmey als Kölmer, 1857 Kölmer in Kl. Maulen, S.v. libertinus **Bernhard HANTEL** u. **Gertrud ARENDT** aus Damerau; oo (2) circa 1856 **Anna SCHULZ**, + Kl. Maulen 12.04.1870 m. 44 J..
Kind:
1. **Euphrosine HANTEL**, * Kl. Maulhöfen b. Schalmey 06.09.1853 (Qu: Tb. Schalmey), ~ Schalmey 08.09.1853 (P: Kölmer Bernhard HANTEL u. Kölmerfrau Magdalena HANTEL, beide aus Kl. Maulenhöfen).

IXdb **Elisabeth PREUSCHOFF**, * Vierzighuben 22.10.1824 (Qu: Preu, S.57; Mo, S.6a, Merten 1960, S.106 u. 102; Tb. Bludau), ~ Bludau 24.10.1824 (P: Bauer PREUSCHOFF in Kreuzdorf; Elisabeth, Ehefr. v. Bauer Michael PETER in Bludau);
oo circa 1851 **Anton SCHULZ**, * Kreuzdorf 13.06.1827, ~ Neukirch-Höhe 14.06.1827 (Qu: Preu, S.56 u. 63; Chronik Bludau, S.106; Tb. Neukirchhöhe über Casp), (P. Bauer Andreas GEHRMANN in Conradswalde; Catharina, Ehefr. v. libertinus Andreas LEMKI in Karschau), Bauer in Vierzighuben, S.v. **Andreas SCHULZ** u. **Elisabeth** geb. **SCHROETER**.
Kinder **SCHULZ**, geb. Vierzighuben, get. Bludau (Qu: Preu, S.56; Tb. Bludau):
1. **Franz**, * 07.10.1852 (Qu: nicht Preu, S.56), ~ 08.10.1852 (P: Kölmer Franz SCHULZ in Kreuzdorf; Therese, Ehefr. v. Kölmer Franz GEHRMANN in Karschau).
2. **Anton**, * 28.08.1854, ~ 30.08.1854 (P: Bauernsohn Franz PREUSCHOFF in Karschau; Dorothea, Ehefr. v. Hufenwirt Johann HAUSMANN in Bludau), wohnh. 1882 in Vierzighuben als Besitzer; oo Neukirchhöhe 23.01.1882 **Anna SCHRÖTER**, * Birkau, 16.11.1861, rk., wohnh. in Birkau, T.v. Besitzer **Andreas SCHRÖTER** u. **Magdalena GEHRMANN** zu Birkau.
3. **Elisabeth**, * 19.07.1856, ~ 20.07.1856 (P: Bauersfrau Elisabeth SCHULZ in Kreuzdorf; Bauer Andreas HAUSMANN in Vierzighuben), wohnh. in Elbing; oo **NN REGENBRECHT**.
4. **Andreas**, * 09.01.1859 (siehe Xcv).
5. **Anna Susanna**, * 11.08.1861, ~ 18.08.1861 (P: Kölmer Josef HOMANN in Karschau; Bauersfrau Dorothea WI-

CHERT), wohnh. in Unterkerbswalde; oo **NN KLAFKE**.

6. **Ferdinand**, * 15.08.1863 (Qu: Merten 1960, S.106), ~ 20.08.1863 (P: Hufenwirt Johann HAUSMANN in Bludau; Kölmerfrau Elisabeth SCHULZ in Kreuzdorf), wohnh. in Waldensee.
7. **Therese**, * 09.07.1866 (Qu: Merten 1960, S.106 u. 32), ~ 09.07.1866 (P: Bauer Josef PREUSCHOFF u. Regina PREUSCHOFF, beide in Vierzighuben), + Alt Münsterberg 09.02.1944 (Qu: Preu, S.56; Merten 1960, S.32); oo circa 1890 **Josef PETER**, * Alt Münsterberg 11.03.1859 (Qu: Preu, S.56; Merten 1960, S.106 u. 32), ~ Bludau 15.03.1859 (P: Wirt Josef IFFLÄNDER; Jungfer Magdalena PETER in Konradswalde), Bgm. in Alt Münsterberg, + Alt Münsterberg 19.02.1942 (Qu: Preu, S.56; Merten 1960, S.32).
8. **Josef**, * 09.07.1866 (Qu: nicht Preu, S.56), ~ 09.07.1866 (P: Anton PREUSCHOFF u. Dorothea PREUSCHOFF, beide Bludau).

IXdc **Therese PREUSCHOFF**, * Vierzighuben 24.04.1826 (Qu: Preu, S.57, Mo, S.6a; Tb. Bludau; Merten 1960, S.102 u. 99; Merten, APGK 8/1975, S.355), ~ Bludau 27.04.1826 (P: Gastwirt Peter EHLERT in Schönfließ u. Elisabeth, Ehefr. v. Bauer Anton PREUSCHOFF in Rautenberg), wohnh. 1850-66 in Karschau, + Karschau 22.11.1885 (Qu: Preu, S.57, Mo, S.6a; Merten 1960, S.102 u. 99), (T.v. VIIIce).

oo (1) (nicht Braunsberg) circa 1849 **Franz GEHRMANN**, * circa 1820 (Qu: Tb. Bludau), 1850 Kölmer u. Besitzer in Karschau, + Karschau vor 1860.

oo (2) Braunsberg 24.04.1860, er 31 J., sie 33 J. alt (Qu: Trb. Braunsberg), **Josef HOHMANN**, * Willenberg 13.03.1829 (nicht 1828) (Qu: Preu, S.57; Merten 1960, S.99; Merten, APGK 8/1975, S.355), ~ Braunsberg 15.03.1829, 1860 Bauer in Karschau, 1861 Kölmer ebd., + Karschau 19.12.1894 (Qu: Preu, S.57; Merten 1960, S.99), S.v. Bauer **Michael HOHMANN** in Willenberg u. **Gertrude PETER**.

Kinder **GEHRMANN** aus der ersten Ehe, geb. Karschau, get. Bludau (Qu: Tb. Bludau):

1. **Rosa**, * 21.08.1850, ~ 25.08.1850 (P: Hufenwirt Franz PREUSCHOFF in Vierzighuben; Anna, Ehefr. v. Hufenwirt Andreas GEHRMANN in Bludau).
2. **Elisabeth**, * 10.04.1853, ~ 17.04.1853 (P: Hufenwirt Franz HOHMANN in Vierzighuben; Elisabeth, Ehefr. v. Hufenwirt Franz HOHMANN in Konradswalde).
3. **Franz**, * 22.04.1855, ~ 25.04.1855 (P: Knecht Andreas PREUSCHOFF in Vierzighuben; Magdalena, Ehefr. v. Kölmer Franz STOBBE in Karschau), wohnh. 1876 in Karschau; oo Karschau 06.11.1876 (Qu: StA. Neukirchhöhe) **Anna GEHRMANN**, * Hütte14.03.1851, wohnh. in Neukirch-Höhe 20.03.1851 (P: Eigenkätner Rochus GEHRMANN; Bauersfrau Magdalena GEHRMANN, beide wohnh. in Conradswalde), wohnh. in Hütte, T.v. Einsasse **Franz GEHRMANN** u. **Rosa EHLERT** zu Hütte.

Kinder **HOHMANN** aus der zweiten Ehe, geb. Karschau, get. Bludau (Qu: Merten 1960, S.53 u. 99; Tb. Bludau):

4. **Josef**, * 19.02.1861 (Qu: Preu, S.57; Merten, APGK 8/1975, S.387), ~ 24.02.1861 (P: Hufenwirt Peter HOHMANN in Willenberg; Hufenwirtsfrau Elisabeth SCHULZ in Vierzighuben), Bauer in Karschau, + Karschau 12.08.1945 (Qu: Merten 1960, S.53; Merten, APGK 8/1975, S.387), 7 Kinder; oo circa 1895 (Qu: Merten, APGK 8/1975, S.387) **Dorothea HASSELBERG**, * Tiedmannsdorf 17.02.1865 (Qu: Merten 1960, S.53; Merten, APGK 8/1975, S.387), ~ Gr. Rautenberg, + Karschau 04.07.1918 m. 53 J. (Qu: Merten 1960, S.53; Merten, APGK 8/1975, S.355).
5. **Therese**, * 17.06.1863 (Qu: Merten, APGK 8/1975, S.393), ~ 20.06.1863 (P: Bauernsohn Anton PREUSCHOFF in Vierzighuben; Bauersfrau Gertrud HOMANN in Willenberg), + Braunsberg 10.06.1934 m. 71 J. (Qu: Merten, APGK 8/1975, S.393); oo circa 1890 **Peter HASSELBERG**, * Tiedmannsdorf 24.06.1862 (Qu: Merten 1960, S.99; Merten, APGK 8/1975, S.393), Bauer in Tiedmannsdorf, gnt. "TEICHERT", 5 Kinder, + Braunsberg 05.12.1916 m. 54 J. (Qu: Merten, APGK 8/1975, S.393), S.v. **Joseph HASSELBERG** u. **Dorothea KUHN**.
6. **Anton**, * 20.01.1866, ~ 28.01.1866 (P: Bauer Franz PREUSCHOFF in Haselau; Ackerbürgerfrau Anna THIEL in Braunsberg), + Karschau Jan. 1941 als Rentner (Qu: Merten 1960, S.53).

IXdd **Franz PREUSCHOFF**, jun., * Vierzighuben 26.10.1828 (Qu: Preu, S.57; Mo, S.6a; Tb. Bludau), ~ Bludau 28.10.1828 (P: Bauer u. Gastwirt Franz GRUNENBERG in Bludau; Anna, Ehefr. v. Anton WICHERT in Vierzighuben), 1854, 1857, 1859 Knecht in Karschau, wohnh. 1860-71 in Haselau, 1866 u. 1867 Einsasse, Bauer u. Besitzer ebd., 1768-72 versteuert kirchl. 1 Hufe, + Haselau 06.05.1872 (Qu: Bb. Neukirchhöhe) m. 43 J. an Pocken, <> Neukirchhöhe 09.05.1872, hinterlässt 6 min. Kinder, (wurde bei Walter Merten u. Hugo Preuschhof verwechselt mit Franz PREUSCHOFF, * 27.08.1824, S.v. Anton PREUSCHOFF u. Katharina HAUSMANN), (S.v. VIIIce).

oo Neukirchhöhe 21.11.1859, er 30 J., sie 26 J. alt (Qu: Trb. Neukirchhöhe), **Elisabeth WOOSMANN**, * Haselau 16.07.1834 (Qu: Tb. Neukirchhöhe), ~ Neukirchhöhe 21.07.1834, wohnh. in Haselau als Einsasse, + nach 1872, T.v. Bauer **Johann WOOSMANN** u. **Regina SCHÄFER** in Haselau, oo (2) Haselau 01.10.1872, er 34 J., sie als Witwe 38 J. alt (Qu: Trb. Neukirchhöhe), **Peter LINDNER**, * err. 1838, aus Konradswalde, S.v. **Franz LINDNER** u. **Anna PREUSCHOFF** (siehe Tolkemit).

Kinder **PREUSCHOFF**, geb. Haselau, get. Neukirchhöhe (Qu: Tb. Neukirchhöhe):

1. **Johann**, * 07.12.1860 (siehe Xcw)
2. **Therese**, * 27.08.1862 (siehe Xcx).
3. **Anna**, * 26.08.1864, ~ 04.09.1864 (P: Knecht Andreas PREUSCHOFF in Vierzighuben; Arbeiterin Anna WOOSMANN in Elbing), + Haselau 17.02.1866 m. 1 J. 6 M. (Qu: Bb. Neukirchhöhe), <> Neukirchhöhe 20.02.1866.
4. **Rosa**, * Haselau 05.04.1866 (siehe Xcy).
5. **Elisabeth**, * Haselau 15.12.1867 (siehe Xcz).
6. **Franz**, * 23.01.1870, ~ 30.01.1870, rk. (P: Josef WOOSMANN in Dünhöfen u. Arbeitsfrau Rosa PREUSCHOFF in Mühlhausen), + Haselau 01.09.1870 m. 9 M. (Qu: Bb. Neukirchhöhe), <> Neukirchhöhe 04.09.1870.
7. **Anton**, * 24.12.1871, ~ 31.12.1871, rk. (P: Knecht Anton SCHULZ in Vierzighuben; Magd Rosa WOOSMANN in Haselau), + Haselau 24.05.1872 m. 5 M. an Pocken (Qu: Bb. Neukirchhöhe), <> Neukirchhöhe 27.05.1872.

IXde **Andreas PREUSCHOFF**, * Vierzighuben 05.09.1831 (Qu: Preu, S.57; Mo, S.6a; Tb. Bludau), ~ Bludau 07.09.1831 (P:

Bauer Josef PREUSCHOFF aus Vierzighuben; Helena KLAFKI), wohnh. viell. 1855 als Knecht in Vierzighuben, 1864 in Vierzighuben, 1870 Arbeiter in Mühlhausen, erw. bis 1876, (unklar, ob diese Person diese Ehefrau u. diese Kinder hat), (S.v. VIIIce).
oo (1) Vierzighuben 20.08.1863 (Qu: Tb. Bludau) **Rosa ERDMANN**, * circa 1840, 1863 Magd in Vierzighuben, 1870 Arbeiterfrau in Mühlhausen.
oo (2) circa 1866 **Anna PROTHMANN**, * circa 1840, wohnh. 1894 in Mühlhausen; oo (2) **Nn EHLERT**, Ackerbürger ebd..
Kinder aus der ersten Ehe:

1. **Elisabeth ERDMANN**, (viell. später PREUSCHOFF), * Vierzighuben 12.04.1863 unehel., legit. durch die am 20.08.1863 in Vierzighuben geschlossene Ehe lt. Prot. v. 20.08.1863 vom Kreisgericht Braunsberg (Qu: Tb. Bludau), ~ Bludau 13.04.1863 (P: Eigenkäthner Franz LUNAU u. Bauersfrau Elisabeth SCHULZ in Vierzighuben).
2. **Rosa**, * Mühlhausen 03.06.1865, rk., Ordensschwester im Kloster zum Guten Hirten in Berlin, zuletzt wohnh. in Reinickendorf, Residenzstr. 9, + Berlin 14.04.1894 m. 28 J. 10 M. 11 Tg. (Qu: Sta Berlin-Reinickendorf Vb Nr. 280).

Kind aus der zweiten Ehe:

3. **Bertha**, * Mühlhausen 26.10.1867, rk., wohnh. 1894 in Berlin, Ohmgasse 3a als Dienstmädchen, 1918 Stralsunder Str. 34, + Berlin10.01.1918, 50 J. alt (Qu: StA Berlin XI Nr. 51), Witwe v. Ackerbürger **EHLERT**; oo Berlin 13.04.1894 (Qu: StA Berlin VI Nr. 358) **Karl Friedrich SCHULZ**, * Gr. Ponnau Kr. Wehlau 28.08.1859, ev., wohnh. 1894 in Berlin, Borsig-Str. 32a als Maurer, S.v. verst. Schuhmachermstr. **Friedrich SCHULZ** zu Gr. Ponna Kr. Wehlau u. **Carlone** geb. **ALEX**; Tochter: **Bertha Lina Frieda SCHULZ**, * Berlin 01.02.1895 (Qu: StA Berlin XI Nr. 355); Sohn: **August Fritz SCHULZ**, * Berlin 1898 (StA Berlin 11, Nr. 1327; oo (1) Berlin 1930 NN; oo (2) Berlin 1943 NN (Qu: StA Berlin 11 Nr. 1327 u. 1483) .

IXdf **Anton PREUSCHOFF**, * Vierzighuben 06.03.1835 (Qu: Preu, S.57; Mo, S.6a; Tb. Bludau), ~ Bludau 08.03.1835 (P: Bauer Michael PETER in Bludau; Anna, T.v. Bauer Martin WITTPAHL in Vierzighuben), wohnh. 1866 in Bludau (?), 1871-77 Ackerbürger in Braunsberg-Neustadt, + Braunsberg (Andreas-Hospital) 09.09.1906 im 72. Lj. (Qu: EZ Sept. 1906), (S.v. VIIIce).
oo Braunsberg 16.05.1870, er 35 J., sie 30 J. alt (Qu: Trb. Braunsberg), **Rosa HASENBERG**, * Schillgehnen 09.02.1840 (Qu: Tb. Braunsberg), ~ Braunsberg 12.02.1840, wohnh. zuletzt in Braunsberg-Neustadt, verw. **LAWS**, + Braunsberg-Neustadt 1891 (Qu: Index Bb. Braunsberg), T.v. Bauer **Michael HASENBERG** u. **Regina STOBBE**.
Kinder **PREUSCHOFF**, geb. u. get. Braunsberg-Neustadt:

1. **ANNA Maria**, * 13.10.1871 (siehe Xda).
2. **Anton**, * 26.11.1873 (siehe Xdb).
3. **Rosalie**, * 07.10.1875 (Qu: Tb. Braunsberg), ~ 17.10.1875 (P: Wirth Josef NN aus Rahnenfeld; Wirtsfrau Therese HOHMANN aus Karschau), + Braunsberg-Neustadt 02.08.1876 m. 10 M. (Qu: Bb. Braunsberg; EZ Aug. 1876).
4. **Maria Magdalena**, * 20.05.1877 (Qu: Tb. Braunsberg; EZ Mai 1877), ~ 27.05.1877 (P: Ackerbürger August HOHENDORF hier; Hufenwirtsfrau Anna DANKWARDT zu Kl. Tromp).
5. **NN** (männl.), * 27.02./05.03.1880 (Qu: EZ März 1880).

IXdg **Josef PODLECH**, * Alt Münsterberg 11.01.1815 (Qu: Preu, S.58; Mo, S.10a; Tb. Bludau), ~ Bludau (P: Bauer Jacob PODLECH aus Parlack; Dorothea, Ehefr. v. Bauer Anton PREUSCHOFF in Bludau), Arbeiter, wohnh. 1863 in Elbing, Sternstr. 34, + vor 1896, (S.v. VIIIcg).
oo Elbing 12.07.1863, er als Witwer 48 J., sie als Witwe 40 J. alt (Qu: Trb. Elbing), **Helene/Magdalena PREUSCHOFF**, * Elbing 24.05.1820, ~ 28.05.1820 rk. (P: Johann WALLENSTÄDT; Anna BELLACK), Patin 1845/56 in Elbing, wohnh. 1854 in Elbing, Sonnenstr. 19, 1863 in Mattendorf 14 (Qu: Tb. U. Trb. Elbing), Witwe v. Sattlermstr. **Franz GEHRMANN** (siehe Dit-A: IXcu-1), + Elbing 27.06.1896 im Leichnamshospital m. 76 J. (Qu: StA. Elbing), T.v. Ackerwirt **Andreas PREUSCHOFF** in Elbing u. **Catharina LETTAU**.
Kind:

1. **Johann PODLECH**, * Elbing 18.05.1864 (Qu: Tb. Elbing), ~ Elbing 22.05.1864, rk. (St. Nicolai), (P: Knecht Peter PODLECH u. Mädchen Maria PODLECH).

IXdh **Franz PODLECH**, * Alt Münsterberg 28.03.1817 (Qu: Preu, S.58; Mo, S.10a; Tb. Bludau), ~ Bludau (P: Franz, S.v. Schulze Anton REGENBRECHT; Elisabeth, T.v. Johannes PREUSCHOFF in Alt Münsterberg), Arbeiter in Alt Münsterberg, wohnh. ab 1845 in Elbing, Colonie, (S.v. VIIIcg).
oo Elbing 22.09.1844 (Qu: Trb. Elbing) **Magdalena PREUSCHOFF**, * Klakendorf 13.05.1818 (siehe Klak-A: Vw), Witwe v. **Andreas LIEDTKE**, T.v. **Anna PREUSCHOFF**.
Kinder **PODLECH**, geb. u. get. Elbing (Qu: Tb. Elbing):

1. **Maria Magdalena**, * 28.09.1845, ~ 05.10.1845, rk. (St. Nicolai) (P: Kölmer Josef PODLECH u. Arbeitsfrau Maria HARWART).
2. **Johann**, * 15.05.1848, ~ 21.05.1848, rk. (St. Nicolai) (P: Ackerwirt Andreas PREUSCHOFF u. Bauersfrau Elilsabeth PODLECH).
3. **Josef**, * 20.11.1853, ~ 27.11.1853, rk. (St. Nicolai), (P u.a.: Maria HARWART).
4. **August**, * 15.10.1857, ~ 17.10.1857 (P: Ackerbürgerfrau Marie HARWARDT u. Arbeiterfrau Regina PODLECH), + Elbing 18.10.1857 (Qu: Tb. Elbing).

IXdi **Magdalena PODLECH**, * Alt Münsterberg 20.03.1822 (Qu: Preu, S.58; Tb. Bludau), ~ Bludau 21.03.1822 (P: Bauer Johannes S...KI in Alt Münsterberg; Ehefr. v. Bauer Michael PETER in ...), + vor 1890, (T.v. VIIIcg).
oo circa 1854 **Andreas Johannes PREUSCHOFF**, * Elbing 24.10.1825 (siehe IXcv).
4 Kinder **PREUSCHOFF** (siehe IXcv).

IXdj **Anton REGENBRECHT**, * Alt Münsterberg 01.05.1843 (Qu: Tb. Bludau), ~ Bludau 03.05.1843 (P: Bauer u. Kirchenvorsteher Jacob GROß in Alt Münsterberg; Anna, Ehefr. v. Bauer Franz EICHHOLZ in Hütte), vor der Ehe Altbaubesitzer in Mühlhausen, 1877 Kölmer in Karschau, + Alt Münsterberg 12.12.1892 (Qu: Fecker 1999, S.129), (S.v. VIIIci).
oo circa 1876 **Therese PREUSCHOFF**, * Alt Münsterberg 16.08.1852 (siehe Xbg).
Vorehel. Kind:
1. **Elisabeth PREUSCHOFF**, * Alt Münsterberg 27.06.1875 (Qu: Tb. Bludau), ~ Bludau 28.06.1875, Vater legit. durch Prot. v. 19.04.1888 (P: Hufenwirtssohn Anton REGENBRECHT u. Hufenwirtstochter Elisabeth PREUSCHOFF, beide in Alt Münsterberg).

Ehel. Kinder **REGENBRECHT**, geb. Karschau, get. Bludau (Qu: Tb. Bludau):
2. **Anton**, * 10.03.1877, ~ 15.03.1877 (P: Hufenwirt Andreas PREUSCHOFF in Alt Münsterberg; Kölmerfrau Theresia STOBBE in Karschau).
3. **Theresia**, * 01.10.1878, ~ 06.10.1878 (P: Ortsvor... Andreas REGENBRECHT in Alt Münsterberg; Hufenwirtsfrau Rosa PREUSCHOFF in Vierzighuben); oo Elbing 21.04.1913 Maschinenschlosser **Franz HOHMANN**.
4. **Ferdinand**, * 09.08.1880, ~ 11.08.1880 (P: Hufenwirt Franz SCHWALKE u. Hufenwirtsfrau Elisabeth PREUSCHOFF, beide in Alt Münsterberg).

IXdk **Elisabeth PREUSCHOFF**, * Vierzighuben 16.11.1850 (Qu: Preu, S.63; Merten 1960, S.102; Tb. Bludau), ~ Bludau 19.11.1850 (P: Hufenwirt Anton PREUSCHOFF jun. in Bludau; Catharina, Ehefr. v. Hufenwirt Andeas HOFFMANN in Vierzighuben), seit Aug. 1867 in Frauenburg, um Schneiderin zu erlernen, wohnh. 1869-92 in Rückenau, (T.v. VIIIcj u. IXab).
oo 1868-1869 (Qu: nicht im Trb. Neukirchhöhe) **Anton THIEL**, * Rückenau 11.05.1836, ~ Neukirchhöhe 15.05.1836, Eigentümer in Rückenau, S.v. Eigentümer **Peter THIEL** in Rückenau u. **Apollonia DIGNER**. (Qu: Preu, S.63; Merten 1960, S.102; Tb. Neukirchhöhe über Casp), Eigentümer in Rückenau.
Unehel. Kind:
1. **Johann PREUSCHOFF**, * Frauenburg 11.11.1867 (siehe Xdc).

Ehel. Kinder **THIEL**, geb. Rückenau, get. Neukirchhöhe (Qu: Tb. Neukirchhöhe; ab 5 StA Neukirchhöhe):
2. **Andreas**, * 08.11.1869, ~ 14.11.1869, rk. (P: Wirt Franz PREUSCHOFF in Vierzighuben; Witwe Apollonia PETER in Rückenau), Kaufmann, wohnh. 1901 in Elbing, Äuß. Mühlendamm 48a; oo Elbing 03.09.1901 Verkäuferin **Maria LINGNER**, * Tolkemit12.11.1876, rk., wohnh. in Elbing, Leichnamstr. 37, T.v. Schiffseigner **Johann LINGNER** u. **Barbara RITTER**.
3. **Franz**, * 06.01.1872, ~ 14.01.1872, rk. (P: Eigenkätner Johann HAASE in Haselau; Bauersfrau Rosa PREUSCHOFF in Vierzighuben), + Rückenau 10.03.1875 m. 3 J. an Bräune (Qu: Bb. Neukirchhöhe; StA. Neukirchhöhe), <> Neukirchhöhe 15.03.1875.
4. **Adalbert**, * 25.04.1874, ~ 27.04.1874, rk. (P: Andreas THIEL in Rückenau; Magd Rosa PREUSCHOFF in Vierzighuben), Bäckermstr. in Tolkemit; oo (1) Tolkemit 20.11.1899 Verkäuferin **Therese Hedwig SAKROWSKI**, * Tolkemit 11.10.1876, T.v. Nagelschmiedmstr. **Julius SAKROWSKI** u. **Catharina STRESAU**; oo (2) Elbing 14.06.1938 (St. Nicolai) als Witwer **Luise RODMANN**.
5. **Therese**, * 14.04.1876 Ausbau, ~ 17.04.1876 (P: Einsasse Andreas SCHULZ in Birkau; Anna SCHNIAK in Tolkemit).
6. **Franz**, * 31.05.1878, ~ 04.06.1878, rk. (P: Bauernsohn Andreas PREUSCHOFF in Vierzighuben u. Magd Catharina WOELKI in Frauenburg).
7. **Anton**, * 09.08.1880, ~ 15.08.1880, rk. (P: Besitzer Franz WILKE in Alt Münsterberg; Arbeiterfrau Rosa PAGE in Haselau).
8. **Bernhard**, * 17.09.1882 (Qu: Tb. Neukirchhöhe über Casp), ~ 24.09.1882 (P: Besitzer Franz SCHULZ in Vierzighuben; Besitzerfrau Anna PORSCH in Schöndamerau.
9. **Anna**, * 13.11.1884 (Qu: Tb. Neukirchhöhe über Casp), ~ 23.11.1884 (P: Besitzer Franz PREUSCHOFF in Schöndamerau; Einsassenfrau Heinriette REINKE in Rückenau.
10. **August Martin**, * 11.11.1886, ~ 14.11.1886, rk. (P: Eigentümer Johann HOHMANN in Karschau; Besitzerfrau Rosa PETERMANN in Rückenau); oo Elbing 15.08.1915 (rk.) **Anna FISCHER**.
11. **Magdalena**, * 26.07.1889 Abbau, ~ 28.07.1889, rk. (P: Ferdinand PAGE in Haselau; Anna THIEL in Neukirchhöhe).
12. **Rosalie**, * 14.02.1892, ~ 21.02.1892, rk. (P: Marie WILKE in Alt Münsterberg; Josef WILKE in Konradswalde), + Rückenau 14.10.1893 m. 1 ½ J. (Qu: StA. Neukirchhöhe; Bb. Neukirchhöhe), <> Neukirchhöhe 17.10.1893.

IXdl **Andreas PREUSCHOFF**, (PREUSCHHOF), * Vierzighuben 06.02.1852 (Qu: Preu S.63 u. 78; Merten 1960, S.102; Tb. Bludau; Sibylle Preuschoff-Rat), ~ Bludau 08.02.1852, rk. (P: Schulze Franz HAUSMANN in Vierzighuben; Catharina, Ehefr. v. Schmied Martin RITTER in Bludau), 1879 Besitzer, 1883 Hufenwirt in Vierzighuben, wohnh. 1889 in Pettelkau, + Pettelkau 14.10.1918 m. 66 J. (Qu: EZ Okt. 1918), (S.v. VIIIcj u. IXab).
oo Schalmey 08.10.1879 (Qu: Sybille Preuschoff-Rat) **Rosa FREIßMANN**, * Pettelkau 05.02.1854, wohnh. in Pettelkau, + nach 1918.
Kinder **PREUSCHOFF**, geb. Pettelkau:
1. **Theresia** (Filiation nicht gesichert, aber sehr wahrscheinlich), * 07.10.1880 (siehe Xdd).
2. **Bernhard (BENNO)**, * 09.01.1889 (siehe Xde).
3. **Marta/Martha**, * 1880-1895 (Qu: Sibylle Preuschoff-Rat; Adreßbuch Berlin 1913 bis 1943), (viell. ident. mit Martha PREUSCHOFF, wohnh. 1913 in Berlin NO 49, Georgenkirchstr. 13, 1915 bis 1943 in Berlin-Steglitz, Düppelstr. 35 als Schneiderin bzw. Näherin).

IXdm **Franz PREUSCHOFF**, * Vierzighuben 26.08.1853 (Qu: Preu, S.63; Merten 1962, S.123; Merten 1960, S.102; Vk. Schalmey; Tb. Bludau), ~ Bludau 28.08.1853 (P: Hufenwirt Josef PREUSCHOFF in Vierzighuben; Eigentümer Andreas PREUSCHOFF in Pettelkau), Bauer, wohnh. 1881-95 in Schöndamerau, + Schöndamerau 1931 (Qu: Merten 1962, S.123;

Vk. Schalmey), (S.v. VIIIcj u. IXab).
oo circa 1880 **Catharina GEHRMANN**, * Schwillgarben Ksp. Schalmey 23.09.1853 (Qu: Preu, S.63; Merten 1962, S.123 u. 118; Vk. Schalmey; nicht im Tb. Braunsberg), wohnh. in Schöndamerau, + Schöndamerau Sept. 1931 (Qu: Preu, S.63; Merten 1962, S.123; Vk. Schalmey), T.v. Bauer **Johannes GEHRMANN** in Schwillgarben u. **Catharina RIEDIGER** (Qu: Preu, S.63/64; Merten 1962, S.123; Vk. Schalmey).
Kinder **PREUSCHOFF**, geb. Schöndamerau:

1. **Bertha**, * 06.03.1881, + Klingenberg Kr. Braunsberg 07.07.1942, PfA Langwalde, 5 Kinder (Qu: Preu, S.63; Merten 1962, S.123); oo circa 1905 **Anton HARWARDT**, * Tiedmannsdorf 16.05.1878 (Qu: Preu, S.63; Merten 1962, S.123; Vk. Schalmey), wohnh. in Klingenberg Kr. Braunsberg, + Anklam 09.08.1946 (Qu: Merten 1962, S.123), S.v. **Anton HARWARDT** in Tiedmannsdorf u. **NN PORSCH**.
2. **Albert**, * 07.05.1883 (Qu: KGF; EZ Dez. 1918; Merten 1976, S.81), Zwilling, wohnh. vermutl. in Braunsberg, + 08.11.1918 im 36. Lj. als Sergeant in einem Feldzazarett an einer Lungenentzündung, <> Marcinelle-Charleroi/B; oo circa 1905 **Johanna HANTEL**, * Schöndamerau 26.01.1879 (Qu: Merten 1976, S.81), wohnh. vor 1945 in Braunsberg, Berliner Str. 4 zur Miete als Kriegerwitwe, + Lauenburg/Elbe 27.08.1959 (Qu: Merten 1976, S.81).
3. **Maria**, * 07.05.1883 (siehe Xdf).
4. **Andreas**, * 29.11.1887 (siehe Xdg).
5. **Anna**, * circa 1889; oo circa 1920 **NN WEICHERT**, * circa 1890 (Qu: Preu, S.64; Merten 1962, S.123; Vk. Schalmey), wohnh. in Basien.
6. **Therese**, * 19.03.1891 (siehe Xdh).
7. **Josef**, * 1893 (siehe Xdi).
8. **Bernhard**, * 24.08.1895 (siehe Xdj).
9. **Paul**, * Aug. 1898 am 12.08. oder 21.08. (siehe Xdk).

IXdn **Rosa PREUSCHOFF**, * Vierzighuben 22.04.1855 (Qu: Preu, S.58 u. 63; Merten 1960, S.102 u. 99; Vk. Bludau; Tb. Bludau), ~ Bludau 26.04.1855 (P: Bauer Andreas KLAFKE in Vierzighuben; Dorothea, Ehefr. v. Bauer Anton PREUSCHOFF in Bludau), 1874 Magd in Vierzighuben, wohnh. 1881-90 in Karschau, + Karschau 03.05.1933 (Qu: Preu, S.63; Merten 1960, S.99), (T.v. VIIIcj u. IXaa).
oo Bludau 10.11.1880 (Qu: Preu, S.58 u. 63; Merten 1960, S.99 u. 102) **Johann HOHMANN**, * Karschau 17.08.1850 (Qu: Vk. Bludau; Tb. Bludau), ~ Bludau 20.08.1850 (P: Kölmer Joh. WOLLENBERG, u. Gertrud, Ehefr. v. Köllmeer Joh. HOHMANN, beide aus Karschau), Kölmer in Karschau, + Karschau 28.03.1931 (Qu: Preu, S.63; Merten 1960, S.99), S.v. Kölmer **Franz HOHMANN** in Karschau u. **Elisabeth WONNENBERG**.
Kinder **HOHMANN**, geb. Karschau, get. Bludau (Qu 4 bis 7: Merten 1960, S.99):

1. **Franz**, * 09.09.1881, ~ 11.09.1881 (P: Franz HOHMANN sen. in Karschau; Rosa, Ehefr. v. Hufenwirt Josef PREUSCHOFF in Vierzighuben) (Qu: Tb. Bludau).
2. **Bernhard**, * 24.08.1882, ~ 26.08.1882 (P: Kölmer Franz HOHMANN u. Besitzerfrau Elisabeth THIEL, beide in Karschau).
3. **Elisabeth**, * 10.11.1883 (siehe Xdl).
4. **Rosa**, * 10.11.1883 (Qu: Tb. Bludau), ~ 13.12.1883 (P: Hufenwirt Andreas PREUSCHOFF u. Hufenwirtsfrau Elisabeth SCHMIDT in Bludau); oo circa 1905 **NN SCHÖPSKI**, * circa 1880 (Qu: Merten 1960, S.99), wohnh. in Elbing.
5. **Anton**, * 23.10.1885 (Qu: Tb. Bludau), ~ 27.10.1885 (P: Arbeiter Andreas PREUSCHOFF in Elbing; Kölmerfrau Anna EHLERT in Karschau), + Frankreich 29.07.1918 im Krieg an der Ruhr (Qu: Merten 1960, S.53; Tb. Bludau), 3 Kinder aus der ersten Ehe; oo Schalmey 21.10.1912 (nicht 13.10.) (Qu: Merten 1960, S.53) **Martha MENZEL**, * Schöndamerau 04.09.1885 (Qu: Merten 1960, S.53), + Karschau 17.10.1945 (Qu: Merten 1960, S.53); oo (2) 23.11.1919 Bauer **Franz KAHLWEISS** aus Hütte.
6. **Anna**, * 30.04.1888, wohnh. in Danzig; oo circa 1910 **NN DÖRING**, * circa 1885 (Qu: Merten 1960, S.99), wohnh. in Danzig.
7. **Albert**, * 06.03.1890.

IXdo **Anna PREUSCHOFF**, * Vierzighuben 18.05.1857 (Qu: Preu, S.63; Merten 1960, S.102; Merten 1962, S.129; Tb. Bludau), ~ Bludau 21.05.1857 (P: Wirt Franz REHBERG in Bludau; Bauersfrau Rosa GRUNENBERG in Vierzighuben), + Schöndamerau Mai 1924 (Qu: Preu, S.63; Merten 1962, S.129), (T.v. VIIIcj u. IXab).
oo circa 1878 **Johann PORSCH**, * Kl. Maulen b. Schalmey 09.04.1848 (Qu: Preu, S.63; Merten 1960, S.102; Merten 1962, S.128; Vk. Schalmey), + Schöndamerau 24.12.1898 (Qu: Merten 1962, S.128), S.v. Eigentümer **Johann PORSCH** in Grunenberg u. **Regina GEHRMANN**.
Unehel. Kind:

1. **THERESE Magdalena PREUSCHOFF**, * Vierzighuben 24.03.1877 unehel. oder vorehel. (Qu: Merten 1962, S.129; Vk. Schalmey; Tb. Bludau), ~ Bludau 26.03.1877 (P: Hufenwirtssohn Andreas PREUSCHOFF u. Hufenwirtstochter Rosa PREUSCHOFF, beide in Vierzighuben), + Schöndamerau 11.11.1877 an Durchfall (Qu: Merten 1962, S.129; Vk. Schalmey; Bb. Schalmey).

Ehel. Kinder **PORSCH**, geb. Schöndamerau (Qu: Merten 1962, S.129):

2. **Albert**, * 10.04.1879, Bauer u. Sattlermstr. in Schöndamerau, + Danzig März 1945 (Qu: Merten 1962, S.27); oo (1) circa 1905 **Johanna BARTSCH**, * circa 1880 (Qu: Merten 1962, S.27), wohnh. in Schöndamerau, + 1920, kinderlos; oo (2) circa 1920 **Rosalie TESCHNER**, * Liebenau Ksp. Plaßwich 20.08.1883 (Qu: Merten 1962, S.27), wohnh. vor 1945 in Schöndamerau, nach 1945 in Döbernitz Kr. Delitzsch.
3. **Bernhard**, * 03.10.1880 (Qu: Vk. Schalmey), Bauer in Schöndamerau, + Mitau/Lettland 11.09.1917 (Qu: Merten 1962, S.69), im Lazarett, 6 Kinder; oo Schalmey 14.01.1908 (Qu: Merten 1962, S.69) **Martha GRUNWALD**, * Schöndamerau 29.09.1882 (Qu: Merten 1962, S.69), wohnh. in Braunsberg, + Braunsberg 30.10.1942 (Qu: Merten 1962, S.69).
4. **Johannes**, * 1881, wohnh. in Danzig.

5. **Paul**, * circa 1885.
6. **Anton**, * 06.03.1889, wohnh. in Danzig.
7. **Agatha**, * 25.01.1892, wohnh. in Danzig; oo **NN ROCHEL**.
8. **Martha**, * Schöndamerau circa 1895, wohnh. in Braunsberg.
9. **Hugo**, * 11.06.1897, + 1916 (Qu: Merten 1962, S.129).
10. **Anna**, * circa 1898.
11. **Otto**, * circa 1899.

IXdp **Ferdinand PREUSCHOFF**, * Vierzighuben 26.03.1866 (Qu: Preu, S.63 u. 64; Merten 1960, S.79, 102 u. 107; Tb. Bludau; Einw.verz. Wormditt mit Adreßbuch des Kr. Braunsberg 1930, S.281), ~ Bludau 28.03.1866 (P: Bauer Andreas EICHHOLZ in Dünhöfen; Bauersfrau Elisabeth SCHULZ in Vierzighuben), wohnh. 1893-1911 u. 1930 in Vierzighuben, Bauer u. Besitzer in Nr. 7, hat 1932 30 ha, 5 Pferde, 14 Rinder, davon 4 Milchkühe, 12 Schweine, + Vierzighuben 25.08.1940 (Qu: Preu, S.63 u. 64; Merten 1960, S.79), (S.v. VIIIcj).
oo Bludau 16.10.1892 (Qu: Preu, S.64; Merten 1960, S.79 u. 107) **Rosa WILKE**, * Alt Münsterberg 28.10.1867 (Qu: Tb. Bludau), ~ Bludau 03.11.1867 (P: Wirt Jacob WILKE u. Wirtsfrau Catharina IFFLAENDER, beide in Konradswalde), wohnh. 1893-1911 in Vierzighuben, + Mühlhausen 27.02.1945 (Qu: Preu, S.64; Merten 1960, S.79), T.v. **Franz WILKE** aus Konradswalde u. **Maria IFFLÄNDER**.
Kinder **PREUSCHOFF**, geb. Vierzighuben, get. Bludau (Qu: Preu, S.64; Merten 1960, S.80):
1. **Martha**, * 18.05.1893 (siehe Xdm).
2. **Franz**, * 12.09.1894 (siehe Xdn).
3. **Aloys**, * 09.05.1896 (siehe Xdo).
4. **Maria**, * 11.09.1897, Ordensschwester in Zwickau.
5. **Paul**, * 27.06.1901, + Vierzighuben Febr. 1945 (Qu: Preu, S.64; Merten 1960, S.80).
6. **Rosalie (Rosa)** , * 23.11.1902 (siehe Xdp).
7. **Hedwig**, * 27.01.1904 (siehe Xdq).
8. **Margarete**, * 27.05.1906 (siehe Xdr).
9. **Gertrud**, * 17.05.1907 (siehe Xds).
10. **Agnes**, * 18.01.1909 (siehe Xdt).
11. **Hildegard**, * 15.07.1911 (siehe Xdu).

IXdq **Martin PREUSCHOFF**, (PREISSCHOF), * Braunsberg 01.11.1811 (nicht 01.10.) posthum., Rittergaß (Qu: Mo, S.12 u. 12a; Tb. Braunsberg), ~ Braunsberg 03.11.1811 (P: Mälzenbräuer Michael PREUSCHOFF; virgo Dorothea WOBB), Arbeitsmann in Braunsberg, Altstadt, 1830 Knecht, 1831 Mälzer in Braunsberg, 1838 Schuhmachergeselle, + Braunsberg-Keslin 13.02.1838 m. 26 J. an Schwindsucht (Qu: Bb. Braunsberg), (S.v. VIIIcm).
oo circa 1832 **Magdalena WARIN**, * circa 1810 (Qu: Mo, S.10 [Nachname falsch]; Tb. Braunsberg), wohnh. in Braunsberg, 1848 Frau eines Mälzers, erw. 1853 oder 1855.
Kind:
1. **Rosa PREUSCHOFF**, * circa 1835 (siehe Xdv).

IXdr **August ANTON PREUSCHOFF**, (PREISSCHOFF, PREUSCHOF), * Braunsberg-Keslin 29.05.1803 (Qu: Mo, S.2 u. 11; Preu, S.85; Tb. Braunsberg; Allg. Lex. der Bildenden Künstler, Leipzig 1933; E. Hintze, Norddeutsche Zinngießer, Leipzig 1923), ~ Braunsberg 30.05.1803 (P: Bürger u. Schneider Anton BRANDT; Gertrud, T.v. Malzmüller Michael PREUSCHOFF), wohnh. 1827-53 in Braunsberg, Zinngießer u. Eigentümer in Braunsberg, Altstadt u. Neustadt, 1826 Meister, im Schloßmuseum in Ketrzynskiego (Rastenburg) befand sich 1998 ein aus Zinn gegossenes Bierglas von ihm, + Braunsberg-Altstadt 17.08.1852 m. 49 J. an Durchfall, hinterl. 1 maj. u. 5 min. Kinder aus der 1. Ehe u. 2 min. Kinder aus der 2. Ehe (Qu: Bb. Braunsberg; Internat. Biogr. Index; Allg. Lex. der Bild. Künstler, 37 Bd., Lpz. 1907-50), (S.v. VIIIcn).
oo (1) Braunsberg 26.04.1826, er 22 J., sie 26 J. alt (Qu: Trb. Braunsberg), **Barbara NAHSER**, (NASER), * err. 1800 (Qu: Mo, S.2; nicht im Tb. Braunsberg), wohnh. in Braunsberg, Altstadt, Patin 1840 in Braunsberg (Qu: Tb. Braunsberg), + Braunsberg 01.01.1848 Altstadt m. 48 J. an Lungensucht, hinterlässt 5 min. Kinder (Qu: Bb. Braunsberg), T.v. Bäckermstr. **Johann NAHSER** u. **Barbara FOX**.
oo (2) Braunsberg bzw. Plaßwich 09.01.1849 (nicht 1844) (Qu: Mo-Index; Index vom Trb. Braunsberg; Trb. Braunsberg) **Justina WICHMANN**, * Braunsberg-Vorstadt 26.01.1812, ~ Braunsberg 28.01.1812 (Qu: Mo, S.3; Tb. Braunsberg), wohnh. in Braunsberg, + nach 1853 (Qu: nicht im Bb. Braunsberg), T.v. Hufenwirt **Peter WICHMANN** (+ Gedilgen vor 1849) (lt.Trb.) oder T.v. Tagelöhner **Ignaz WICHMANN** u. **Anna JONATH** (lt. Tb. Braunsberg); oo (2) Braunsberg 12.02.1855, er 35 J., sie 43 J. alt (Qu: Trb. Braunsberg), **Anton KATHER**, * err. 1820, S.v. Bauer **Josef KATHER** zu Workeim.
Kinder **PREUSCHOFF** aus der ersten Ehe, geb. u. get. Braunsberg (Qu: Tb. Braunsberg; Mo, S.2 u. 2b):
1. **Franz**, * 16.02.1827 Neustadt, ~ 19.02.1827 (P: Mälzer Michael PREUSCHOFF; Dorothea, Ehefr. v. Bäcker Peter FISCHER, beide von hier), wohl Pate 1852 in Braunsberg, (viell. ident. mit dem Bahnaufseher in Königsberg, Berlin u. Danzig); oo vielleicht (nur eine Vermutung, dass dieser Franz der Bräutigam war) Königsberg 17.11.1857 (Qu: Trb. Kbg., Propsteikirche) Witwe **Wilhelmine NAGEL**, rk., getraut von Kaplan Josef PREUSCHOFF. 1857 Werksteller auf der Ostbahn.
2. **Julius Johannes**, * 11.01.1829 Neustadt, ~ 14.01.1829 (P: Johannes ROMMEL; Elisabeth, Ehefr. v. NN. KRETZMANN in Mehlsack), + Braunsberg-Neustadt 22.07.1829 m. ½ J. beim Zahnausbruch (Qu: Bb. Braunsberg).
3. **August Anton**, * 11.01.1829 Neustadt, ~ 14.01.1829 (P: Peter FISCHER; Brigitta, Ehefr. v. Mälzer Michael PREUSCHOFF), + Braunsberg 21.11.1834 m. 6 J. an Krämpfen (Qu: Bb. Braunsberg).
4. **Eduard MICHAEL**, * 19.09.1830 Neustadt, ~ 27.09.1830 (P: Kölmer Josef BARGEL; Denmuth, Ehefr. v. Schulze KRAUSE in Heiligenthal), + Braunsberg-Neustadt 05.05.1831 m. 7 M. an Zahnausbruch (Qu: Bb. Braunsberg).
5. **AMALIE Augustina**, * 21.08.1832 Neustadt, ~ 28.08.1832 (P: Böttchermstr. Johann LEMKI; Elisabeth. Ehefr. v.

Joh. Christoph ROMMEL), wohnh. 1870 in Elbing, 1879 Am Lustgarten 10; oo Elbing (St. Nicolai) 18.09.1879, er als Witwer 46 J., sie 47 J. alt (Qu: Trb. Elbing), **Johann HEINRICH KOTTWITZ**, * Geiersdorf Kr. Fraustadt 29.10.1832 (Qu: Trb. Elbing), ev., Schuhmachermstr., wohnh. 1879 in Elbing, Kehrwiederstr. 2, S.v. Lehrer **Christian KOTTWITZ** u. **Marie Elisabeth STRAUCHMANN**.

6. **Barbara Wilhelmina**, * 24.08.1836 Altstadt, ~ 30.08.1836, rk. (P: Kaufmann PLASTWIGK in Wormditt; Barbara, Ehefr. v. Bäckermstr. Ignaz ROMAHN), wohnh. 1861 in Elbing, Mühlendamm 15; oo Elbing 14.04.1861, er 23 J., sie 24 J. alt (Qu: Trb. Elbing) **Johannes KUHN**, * err. 1838 (Qu: Trb. Elbing), rk., Arbeiter, wohnh. 1861 in Elbing, Lange Niedergasse 111.
7. **HERMANN Andreas**, * 03.09.1839 (Qu: Mo, S.8 [falscher Eintrag]; Preu, S.85; Quass. P-368; Lühr, 1916, über Fecker; Lühr, Abiturienten Braunsberg), ~ Braunsberg 05.09.1839, rk. (P: Bäcker Andreas PREUSCHOF; Justine REIMER geb. BARGEL), Michaelis 1861 Abitur in Braunsberg, Theologie-Studium, am 30.07.1865 geweiht, dann Kaplan in Gr. Rautenberg, führt 1867 das Taufbuch von Frauenburg als Kaplan, 1867/68 in Frauenburg, 1869 Vikar in Braunsberg u. Pate, am 01.10.1871 nach Rom/I beurlaubt, am 01.08.1872 Vikar in Rössel u. 1877 Religionslehrer am Gymnasium in Rössel, 1878 Hilfsgeistlicher an der Pfarrkirche in Braunsberg, Frauenburg und Rautenberg, 1885 Oberlehrer, gab 13 Std. Religion, 4 Std. Hebräisch, 2 Std. Deutsch, 1 Std. Geschichte, Juli 1886 Erzpriester in Guttstadt, am 11.03.1893 Ehrendomherr in Frauenburg, 17.10.1899 Domherr, 1899 Ehrenbürger von Guttstadt, erhält am 15.01.1913 R.A.O.IV (Roter Adlerorden II. Klasse), Ritter des Ordens v. heilg. Grabe, + Frauenburg 02.02.1913 im 74. Lj. (Qu: Preu, S.85; Lühr, 1916 über Fecker; Hipler, ZGAE, Bd. 19/1916, S.172 u. 20/1919, S.594 über M. Kryzeminski; EZ Febr. 1913), <> nahe der Nikolaikirche, sein Bild befindet sich ganz links auf dem Bild "Bf. Andreas THIEL im Kreise des Domklerus" im östl. Fenster der Domkirche Frauenburg.
8. **HEINRICH Ignaz**, * 03.09.1839 (siehe Xdw-I).
9. **NN** (weibl.), Braunsberg +* 29.10.1841 Altstadt (Qu: Bb. Braunsberg).

Kinder **PREUSCHOFF** aus der zweiten Ehe, geb. u. get. Braunsberg (Qu: Mo, S.3; Tb. Braunsberg):

10. **Maria Elisabeth**, * 22.10.1849 (nicht 27.10.) Altstadt, ~ 24.10.1849 (P: Böttcher Michael PREUSCHOFF; Frau Anna WICHMANN).
11. **ANTON August**, * 23.08.1851 Altstadt (siehe Xdw-II).
12. **Johann**, * 29.03.1853 Altstadt, ~ 03.04.1853 (P: Bauernsohn Johann WICHMANN; Maurergesellenfrau Barbara BREHNKE), + Braunsberg 13.11.1853 Altstadt m. 7 M. an Auszehrung (Qu: Bb. Braunsberg).

IXds **Magdalena PREUSCHOFF**, * Braunsberg-Keslin 15.07.1809 (Qu: Mo, S.11; Tb. Braunsberg), ~ Braunsberg 16.07.1809 (P: Eigentümer Jacob THIEL; Catharina, Witwe v. Ignaz REUMAN), wohnh. 1837-47 in Braunsberg, + Braunsberg 15.11.1848 m. 39 J. an Cholera, hinterlässt den Ehemann u. 4 min. Kinder (Qu: Bb. Braunsberg), (T.v. VIIIcn).

oo (1) Braunsberg 06.09.1831, er 29 J., sie 22 J. alt (Qu: Trb. Braunsberg), **Johann LEMKI**, * err. 1802 (Qu: nicht im Tb. Braunsberg), 1831 Bürger u. Böttchermstr. in Braunsberg, + vor 1836 (Qu: nicht im Bb. Braunsberg 1830-1836).

oo (2) circa 1836 (Qu: nicht im Trb. Braunsberg) **Johannes KRAUSE**, (KRAUS), * Braunsberg-Neustadt 07.01.1809 (Qu: Preu, S.85; Tb. Braunsberg; Altpreuß. Biographie, S.362), ~ Braunsberg 08.01.1809, Böttchermstr. u. Eigentümer in Braunsberg, Altstadt, + nach 1848 (Qu: nicht im Bb. Braunsberg), S.v. Tagelöhner **Josef KRAUS** u. **Gertrud REGENBRECHT** (unklar, ob der Täufling mit dem Böttchermstr. ident. ist), (+ Braunsberg 1849 Johann KRAUSE; + Braunsberg, Münchenthor 1853 Johann KRAUSE; + Braunsberg-Neustadt 1855 Johann KRAUSE; + Braunsberg, Münchenthor 1860 Johann KRAUSE; + Braunsberg, Altstadt 1896 Johann KRAUSE).

Kinder **KRAUS(E)** aus der zweiten Ehe, geb. der Altstadt u. get. Braunsberg (Qu: Tb. Braunsberg):

1. **August Andrew**, * 05.09.1837, ~ 10.09.1837 (P: Böttcher Lorentz KRAUS in Tolkemit; Brigitta, Ehefr. v. Mälzer Michael PREUSCHOFF sen.).
2. **Elisabeth**, * 26.10.1838, ~ 04.11.1838 (P: Mälzer Michael PREUSCHOF; Elisabeth, Ehefr. v. Böttcher Valtin KLEIN in Tolkemit).
3. **Josef Franz**, * 26.01.1840, ~ 29.01.1840 (P: Böttchermstr. Johann BLOCK; Barbara, Ehefr. v. Zinngießer PREUSCHOF).
4. **Herrmann**, * 30.06.1842, ~ 10.07.1842 (P: Schuhmachermstr. Valtin NICKEL; Barbara, T.v. Mälzer Michael PREUSCHOF hier).
5. **Dorothea**, * 07.01.1845, ~ 12.01.1845 (P: Andreas, S.v. Mälzer Michael PREUSCHOFF sen.; Amalia, T.v. Böttchermstr. KANINSKI hier).
6. **Johann**, * 29.04.1847, ~ 02.05.1847 (P: Handschuhmacher Johann ROMMEL; Mälzerfrau Brigitte PREUSCHOFF), + Braunsberg 22.01.1849 Altstadt m. 1 J. 9 M. an Auszehrung (Qu: Bb. Braunsberg).

IXdt **Andreas PREUSCHOFF**, * Braunsberg 26.10.1815 Hohethor (Qu: Mo, S.1 u. 11; Tb. Braunsberg), ~ Braunsberg 29.10.1815 (P: Andreas FEUERABEND; Catharina, Ehefr. v. Mälzenbräuer Michael PREUSCHOFF jun.), Mälzer u. Eigentümer in Braunsberg, Hohenthor, wohnh. 1845-52 in Braunsberg, + Braunsberg 16.01.1901 im 86. Lj. als Rentier (Qu: EZ Jan. 1901), (S.v. VIIIcn).

oo Langwalde 09.01.1850 (Qu: Mo-Index; Index vom Trb. Braunsberg; nicht im Trb. Braunsberg) **Catharina SCHRÖTER**, * err. 1821 (Qu: Mo, S.1; Tb. Braunsberg), wohnh. in Braunsberg, 1852 Erbpächterfrau, 1857 Mälzerfrau, + Braunsberg 28.06.1861 Oberthor m. 40 J. an Halsschwindsucht (Qu: Bb. Braunsberg), T.v. Hufenwirt **Jacob SCHRÖTER** in Klingenberg Kr. Braunsberg.

Kinder **PREUSCHOFF**, geb. u. get. Braunsberg (Qu: Mo, S.1/2; Tb. Braunsberg):

1. **Andreas**, * 04.11.1850 Hohethor, ~ 10.11.1850 (P: Mälzer Michael PREUSCHOFF sen.; Bauersfrau Elisabeth SCHROETER), + Braunsberg 12.02.1871 Oberthor m. 20 J. an Lungenschwindsucht (Qu: Bb. Braunsberg).
2. **Johann**, * 24.12.1851 Oberthor, ~ 28.12.1851 (P: Riemermstr. Johannes KRETSCHMANN; Handschuhmacherfrau Elisabeth ROMMEL), + Braunsberg 06.02.1852 Oberthor m. 1 ½ M. an Krämpfen (Qu: Bb. Braunsberg).
3. **Elisabeth**, * 30.01.1853 Oberthor, ~ 30.01.1853 (P: Maurer Peter BAEHNKE; Riemermeisterfrau Anna KRETSCHMANN), + Braunsberg 23.04.1853 Oberthor m. 3 M. an Schwäche (Qu: Bb. Braunsberg).

4. **Anna**, * 30.01.1853 Oberthor (Qu: nicht Mo, S.1), ~ 30.01.1853 (P: Bauer Josef SCHREITER; Böttcherfrau Rosa PREUSCHOFF), + Braunsberg 01.05.1853 Oberthor m. 4 M. an Krämpfen (Qu: Bb. Braunsberg).
5. **Rosa**, * 02.03.1854 Oberthor, ~ 05.03.1854 (P: Bauer Georg SCHROETER; Mälzerfrau Anna PREUSCHOFF), + Braunsberg 04.09.1854 Oberthor m. 6 M. beim Zahnausbruch (Qu: Bb. Braunsberg).
6. **Franz**, * 20.09.1855 Oberthor, ~ 23.09.1855 (P: Böttchermstr. Michael PREUSCHOFF; Bauersfrau Magdalena SCHROETER), + Braunsberg 27.09.1855 Oberthor m. 10 Tg. an Krämpfen (Qu: Bb. Braunsberg).
7. **Josef**, * 17.09.1858 Oberthor, ~ 19.09.1858 (P: Mälzer Andreas LEMKI; Bauersfrau Anna SCHROETER), + Braunsberg 01.10.1858 Oberthor m. 16 Tg. an Schwäche (Qu: Bb. Braunsberg).

IXdu **Michael PREUSCHOFF**, * Braunsberg 24.03.1822 Hohethor (Qu: Mo, S.11; Tb. Braunsberg), ~ Braunsberg 25.03.1822 (P: Mälzenbräuer Michael PREUSCHOF jun. [Verwandtschaft unklar]; Magdalena, Ehefr. v. Mälzenbräuer Johannes PREUSCHOF), Böttchermstr. in Braunsberg-Altstadt, + Braunsberg-Altstadt 27.11.1897 im 76. Lj. (Qu: Index Bb. Braunsberg; EZ Nov. 1897), (S.v. VIIIcn).
oo Braunsberg 05.11.1850, er 28 J., sie 31 J. alt (Qu: Mo-Index; Trb. Braunsberg), **Rosa FOX**, * err. 1819 (Qu: Mo, S.11; Trb. Braunsberg; Tb. Braunsberg), wohnh. in Braunsberg, Altstadt, + Braunsberg 29.02./07.03.1884 Altstadt an Schwindsucht (Qu: Index Bb. Braunsberg; EZ März 1884), T.v. Hufenwirt **Peter FOX** in Rawusen.
Kinder **PREUSCHOFF**, geb. u. get. Braunsberg (Qu: Mo, S.11; Tb. Braunsberg):
1. **Ferdinand**, * 18.01.1852 (siehe Xdx).
2. **Franz**, * 02.11.1853 Altstadt, ~ 06.11.1853 (P: Maurergeselle Peter BOENKE; Bauersfrau Justina BARGEL), + Braunsberg 29.11.1853 Vorstadt (Altstadt gestr.) m. 1 M. an Schwäche (Qu: Bb. Braunsberg).
3. **Maria**, * 18.07.1855 Altstadt, ~ 22.07.1855 (P: Fleischermstr. Josef PINGEL; Bauerntochter Dorothea FOX), + Braunsberg Altstadt 21.10.1855 m. 3 M. 14 Tg. an Krämpfen (Qu: Bb. Braunsberg).
4. **Rosa**, * 28.03.1857 Altstadt, ~ 02.04.1857 (P: Schmiedemstr. Ludwig HOGENDORF; Mälzerfrau Catharina PREUSCHOFF), + Braunsberg25.04./02.05.1879 m. 22 J. an Herzschlag (Qu: EZ Mai 1879).
5. **Johanna**, * 24.05.1861 Altstadt, ~ 27.05.1861 (P: Bauer Mich. BARGEL; Elis. ROMMEL), + Braunsberg 06.08.1861 Altstadt m. 2 M. 14 Tg. an Schwäche (Qu: Bb. Braunsberg).
6. **Johann**, +* 19.06.1864 Altstadt (Qu: Bb. Braunsberg).

IXdv **Barbara PREUSCHOFF**, (PREUSCHOF), * Braunsberg 23.05.1824 Hohethor (Qu: Tb. Braunsberg), ~ Braunsberg 31.05.1824 (P: Johannes RUMMEL; Dorothea, Ehefr. v. Johannes EGGERT), wohnh. 1848-63 in Braunsberg, Neustadt, + Braunsberg 1905 (Qu: Index Bb. Braunsberg), (T.v. VIIIcn).
oo Braunsberg 23.11.1847, er 29 J., sie 23 J. alt (Qu: Trb. Braunsberg), **Peter BOENIG**, (BOENIGK, BOEHNKE), * err. 1818 (Qu: nicht im Tb. Braunsberg), wohnh. 1843-66 in Braunsberg als Maurer, 1847 Maurergeselle in Schöndamerau, 1854 u. 1857 Eigentümer in Braunsberg-Neustadt, + Braunsberg 21.04.1880 m. 61 J. 10 M. an Lungenentzündung (Qu: Bb. Braunsberg), S.v. Kölmer **Johann BOENIGK**.
Kinder **BOENKE** oder **BOEHNKE**, geb. u. get. Braunsberg (Qu: Tb. Braunsberg):
1. **Johann**, (im Tb. steht Magdalena als Mutter, vermutl. ein Fehler), * 09.10.1848 Altstadt, ~ 10.10.1848, Nottaufe mit der Hebamme.
2. **Anna**, * 21.09.1850 Neustadt, ~ 21.09.1850, Nottaufe.
3. **Maria**, (Johann BOENKE als Vater sicherlich falsch), * 26.08.1851 Neustadt, ~ 31.08.1851 (P: Mälzer Andreas PREUSCHOFF; Maurerfrau Elisabeth ROHDE).
4. **Catharina**, * 21.11.1854 Neustadt, ~ 26.11.1854 (P: Böttchermstr. Martin [wohl verwechselt mit Michael] PREUSCHOFF; Bauersfrau Rosa LEMKE).
5. **Peter**, * 14.02.1856 Neustadt, ~ 17.02.1856 (P: Maurergeselle Jacob SCHROETER; Mälzerfrau Catharina PREUSCHOFF).
6. **Josef**, * 26.03.1857 Neustadt, ~ 29.03.1857 (P: Johann KRAUSE; Schmiedemädchen Elisabeth LINGKE).
7. **Franz**, * 27.07.1858 Neustadt, ~ 31.07.1858 (P: Bäckermstr. Franz REIMER; Bürgertochter Regina PREUSCHOFF).
8. **Adalbert**, * 05.11.1860 Neustadt, ~ 11.11.1860 (P: Glöckner Anton SPOHN; Gastwirtsfrau Barb. ROMAHN hier), (im Tb. heißt der Vater Maurergeselle Andreas BOENIGK, vermutl. ein Fehler).
9. **Rosa**, * 13.10.1863 Neustadt, ~ 18.10.1863 (P: Ackerbürger Jacob WA...G in Frauenburg; Böttcherfrau Rosa PREUSCHOF hier).

IXdw **Catharina PREUSCHOFF**, * Braunsberg-Keslin 12.12.1808 (Qu: Mo, S.4 u. 11; Tb. Braunsberg), ~ Braunsberg 13.12.1808 (P: Mälzenbräuer Jacob PREUSCHOF; Catharina, Witwe v. Bauer Ignaz REHNKI in Huntenberg), wohnh. 1834-52 in Braunsberg-Altstadt, + Braunsberg 10.07.1882 Altstadt m. 73 J. an einer Herzkrankheit (Qu: Index Bb. Braunsberg; EZ Juli 1882), (T.v. VIIIcr).
oo Braunsberg 29.10.1832, er 29 J., sie 23 J. alt (Qu: Trb. Braunsberg), **Anton SPOHN**, * Braunsberg 16.05.1803 (Qu: Tb. Braunsberg), ~ Braunsberg 19.05.1803, 1832 Tischler in Braunsberg, später Tischlermstr., Eigentümer u. Glöckner bzw. Küster ebd. in der Altstadt, + Braunsberg 1887 Altstadt (Qu: Index Bb. Braunsberg), S.v. Fleischermstr. **Peter SPOHN** in Braunsberg u. **Dorothea WAGNER**.
Kinder **SPOHN**, geb. u. get. Braunsberg (Qu: Tb. Braunsberg):
1. **Dorothea**, * 04.08.1834 Altstadt, ~ 10.08.1834 (P: Mälzer Michael PREUSCHOFF; Dorothea, Ehefr. v. Fleischermstr. Peter SPOHN).
2. **Rosa Catharina**, * 09.05.1836 Altstadt, ~ Braun16.05.1836 (P: Pfarrer Anton WAGNER in Nusberg [?]; Catharina, Ehefr. v. Mälzer Michael PREUSCHOFF jun.).
3. **Bernard**, * 10.08.1838 Altstadt, ~ 26.08.1838 (P: Anton EHLERT; Jgfr. Rosa PREUSCHOF).
4. **Anton**, * 10.09.1840 Altstadt, ~ 15.09.1840 (P: Carl SPOHN in ...berg: Schuhmacherfrau Anne MARQUART hier).
5. **Anna**, * 21.08.1842 Altstadt, ~ 25.08.1842 (P: Mälzer Michael PREUSCHOF; Dorothea, Witwe v. Fleischermstr. Peter SPOHN).

6. **Elisabeth**, * 18.10.1844 Altstadt, ~ 22.10.1844 (P: Mälzer Jacob PREUSCHOF hier; Catharina, Witwe v. Martin EHLERT hier).
7. **Catharina**, * 22.02.1847 Altstadt, ~ 25.02.1847 (P: Lehrer Michael HARNAU; Schmiedefrau Catharina DITTRICH).
8. **Therese**, * 13.12.1849 Altstadt, ~ 15.12.1849 (P: Schmiedemstr. Ferdinand DITTRICH; Mälzerfrau Anna PREUSCHOFF).
9. **Johanna Regina**, * 17.04.1852 Altstadt, ~ 18.04.1852 (P: Schuhmachermstr. Heinrich MARQUARDT; Jgf. Regina PREUSCHOFF).
10. **Georg Josef**, * 17.04.1852 Altstadt, ~ 18.04.1852 (P: Studiosus theol. Josef PREUSCHOFF; Schmiedefrau Therese HENNIG).

IXdx **Rosa PREUSCHOFF**, * Braunsberg-Neustadt 06.02.1811 (Qu: Mo, S.11 u. 12; Tb. Braunsberg), ~ Braunsberg 10.02.1811 (P: Mathaeus ENGELBRECHT; Regina, Ehefr. v. Jacob PREUSCHOFT), wohnh. 1841-50 in Hogendorf, 1857 in Wusen, + vor 1884 (Qu: nicht Bb. Braunsberg), (T.v. VIIIcr).
oo Hogendorf 27.10.1840, er 22 J., sie 28 J. alt (Qu: Mo-Index; Trb. Braunsberg; nicht im Trb. Tolksdorf), **Michael HARNAU**, * err. 1818 (Qu: Mo, S.12; Tb. Tolksdorf), wohnh. in Hogendorf als Lehrer u. Wusen, + nach 1884 (Qu: nicht Bb. Braunsberg), S.v. hiesigen Arbeitsmann **Andreas HARNAU**.
Kinder **HARNAU**, geb. (1. bis 5.) Hogendorf, get. Tolksdorf (Qu: Tb. Tolksdorf):
1. **Rosa**, * 10.10.1841, ~ 12.10.1841 (P: Michael PREUSCHOFF u. Witwe Rosa HEIß aus Braunsberg).
2. **Catharina**, * 09.04.1844, ~ 14.04.1844 (P: Tagelöhner Andreas HARNAU u. Catharina, Ehefr. v. Bürger Michael PREUSCHOFF, beide in Braunsberg), + Hogendorf 18.05.1845 m. 6 M. an Scharlach (falsche Altersangabe) (Qu: Bb. Tolksdorf).
3. **Maria Magdalena**, * 23.04.1846, ~ 27.04.1846 (P: Anton WEIß, Herr in Stangendorf; Catharina, Ehefr. v. Anton SPOHN in Braunsberg).
4. **Barbara**, * 05.06.1848, ~ 05.06.1848, (keine Paten, wohl Nottaufe).
5. **Anna**, 22.07.1850, ~ 25.07.1850 (P: Tischler u. Glöckner Anton SPOHN u. Anna, Ehefr. v. Schuhmacher Heinrich MARQUART, beide in Braunsberg).
6. **Aloys**, Dr. med., * Wusen 29.05.1857 (Qu: StA. Elbing), rk., wohnh. 1884 in Mehlsack als prakt. Arzt; oo Elbing 03.06.1884 **Anna GRUNWALDT**, * Elbing 26.01.1861, rk., wohnh. Elbing, Burgstr. 21, T.v. Kaufmann **Josef GRUNWALDT** u. **Gertrude KOLBERG** zu Elbing.

IXdy **Anna PREUSCHOFF**, (PREISCHOF), * Braunsberg 07.04.1813 Hohethor (Qu: Mo, S.2 u. 11; Tb. Braunsberg), ~ Braunsberg 10.04.1813 (P: Bäcker Anton KRETSCHMANN; Elisabeth, Ehefr. v. Bauer Laurentius AREND aus Huntenberg), wohnh. 1839-53 in Braunsberg, zuletzt Am Markt 111, + Tolkemit 21.12.1886 m. 73 J. (Qu: StA. Tolkemit; EZ Dez. 1886), (T.v. VIIIcr).
oo Braunsberg 14.11.1838, er 26 J., sie 25 J. alt (Qu: Trb. Braunsberg), **Heinrich MARQUART**, * Braunsberg 27.05.1812 (Qu: Mo, S.2 u. 10; Tb. Braunsberg), ~ Braunsberg 08.06.1812, 1838 Schuhmachermstr. u. Bürger in Braunsberg-Altstadt, + tot 1886, S.v. Tischlermstr. **Adalbert MARQUART** u. **Dorothea SCHMIDT**.
Kinder **MARQUART**, geb. u. get. Braunsberg (Qu: Tb. Braunsberg; Mo, S.2):
1. **Dorothea**, * 30.12.1839 Altstadt, ~ 05.01.1840 (P: Mälzer Michael PREUSCHOF jun.; Schuhmachermeisterfrau Dorothea THIEL).
2. **Adalbert**, * 14.11.1841 Altstadt, ~ 22.11.1841 (P: Tischlermstr. Anton SPOHN; Tischlerfrau Catharina PREUSCHOF).
3. **Anna Rosa**, * 09.12.1843 Altstadt, ~ 17.12.1843 (P: Mälzer Jacob PREUSCHOF; Rosa, Ehefr. v. Schneidermstr. Josef MÜLLER).
4. **Johann**, * 03.06.1846 Altstadt, ~ 09.06.1846 (P: Schuhmacher Michael PREUSCHOFF; Jgf. Therese MARQUARDT).
5. **Barbara**, * 22.05.1848 Altstadt, ~ 28.05.1848 (P: Gymnasiast Josef PREUSCHOFF; Glöcknerfrau Catharina SPOHN).
6. **Maria**, * 11.04.1851 Altstadt, ~ 14.04.1851 (P: Schneidermstr. Josef MÜLLER; Lehrerfrau Rosau HARNAU).
7. **Josef**, * 16.03.1853 Altstadt (Qu: Mo, S.10), ~ 20.03.1853 (P: Schuhmacher Ferdinand MARQUARDT; Regina PREUSCHOFF, Schw. d. Mutter).

IXdz **Jacob PREUSCHOFF**, (PREISSCHOF, PREUSCHOF), * Braunsberg 01.08.1815 Hohethor (Qu: Mo, S.7; Preu, S.68; Tb. Braunsberg), ~ Braunsberg 06.08.1815 (P: Bauer Anton RHENKI aus Huntenberg; Catharina, Ehefr. v. Anton KRETSCHMANN aus Braunsberg), viell. 1839 Schmiedegeselle in Braunsberg, 1842 Mälzer in Braunsberg, Hohes Tor, wohl 1844-50 Bauer ebd., wohnh. 1843-49 ebd., + Braunsberg Oberthor 11.08.1856 m. 41 J. an Schlagfluss, hinterl. die Ehefrau u. 2 min. Kinder (Qu: Bb. Braunsberg; Preu, S.68), (S.v. VIIIcr).
oo Braunsberg 09.11.1842, er 27 J., sie 24 J. alt (Qu: Mo; Trb. Braunsberg), **Anna BRETTSCHNEIDER**, * err. 1819 (Qu: Mo, S.7; nicht im Tb. Braunsberg), wohnh. in Braunsberg, wohl Oberthor, erw. bis 1857, + nach 1857, (viell. Braunsberg-Convent 1889) (Qu: Index vom Bb. Braunsberg), T.v. Ackerbürger **Josef BRETTSCHNEIDER** u. **Magdalena NN**, oo (2) Braunsberg 13.01.1857, er 29 J., sie als Witwe 37 J. alt (Qu: Trb. Braunsberg), **Andreas LEMKE**, (LEMKI), * Stangendorf 04.11.1827, ~ Braunsberg 07.11.1827 (Qu: Mo, S.4; Tb. Braunsberg) (siehe VIIm), S.v. **Josef LEMKI** u. **Catharina PREUSCHOFF**.
Kinder **PREUSCHOFF**, geb. u. get. Braunsberg (Qu: Mo, S.7; Tb. Braunsberg):
1. **NN** (männl.), +* 30.11.1843 Hohethor (Qu: Bb. Braunsberg).
2. **Anton**, * 22.09.1844 Hohethor, ~ 22.09.1844 (P: Ackerbürger Josef BRETTSCHNEIDER; Catharina, Ehefr. v. Mälzer Michael PREUSCHOF), + Braunsberg 23.09.1844 Hohethor m. 1 Tg. an Schwäche (Qu: Bb. Braunsberg).
3. **Catharina**, * 05.06.1846 (siehe Xdy).
4. **NN** (weibl.), +* 14.02.1848 Hohethor (Qu: Bb. Braunsberg).

5. **ROSA Dorothea**, * 02.05.1849 Hohethor, ~ 06.05.1849 (P: Bürger Andreas BRETTSCHNEIDER; Glöcknerfrau Cath. SPOHN), Patin 1877 in Braunsberg, + Braunsberg 1923 (Qu: Index Bb. Braunsberg); oo Braunsberg 19.02.1889, er als Witwer 44 J., sie 40 J. alt (Qu: Trb. Braunsberg), **Josef FUHG**, * err. 1845 (Qu: Trb. Braunsberg; nicht im Tb. Braunsberg), 1889 Kaufmann u. Gastwirt in Sonnwalde, + Braunsberg 17.12.1919 im 75. Lj. als Rentier (Qu: Index Bb. Braunsberg; EZ Dez. 1919), kinderlos.

IXea **Michael PREUSCHOFF**, * Braunsberg 14.09.1817 Hohethor (Qu: Mo, S.11 u. 10; Tb. Braunsberg; Marion Jeromin), ~ Braunsberg 15.09.1817 (P: Bauer Laurentius AHRENDT in Huntenberg; Anna, Ehefr. v. Martin ENGELBRECHT), wohnh. 1845-53 in Braunsberg, Altstadt, 1855-1866 Vorstadt, 1862 Braunsberg-Keslin, Schuhmachermstr. u. Eigentümer ebd., + Braunsberg-Neustadt 09.12.1862 m. 45 J. an Schlagfluss u. erstickt, hinterlässt 3 min. Kinder (Qu: Bb. Braunsberg), (S.v. VIIIcr).
oo (1) Braunsberg-Altstadt 20.11.1844, beide 27 J. alt (Qu: Mo-Index; Trb. Braunsberg), **Gertrud BAUMGART**, * err. 1817 (Qu: Mo, S.10; nicht im Tb. Braunsberg), wohnh. in Braunsberg, Altstadt, + Braunsberg 15.07.1849 m. 32 J. im Kindbett (Qu: Bb. Braunsberg), T.v. Arbeitsmann **Josef BAUMGART** in Braunsberg.
oo (2) Braunsberg bzw. Plaßwich 27.11.1849, er 32 J., sie 27 J. alt (Qu: Mo-Index; Trb. Braunsberg), **Augustina (AUGUSTE) THIEL**, * Braunsberg 24.01.1822 Altstadt, ~ Braunsberg 27.01.1822 (Qu: Mo, S.11; Tb. Braunsberg), wohnh. in Braunsberg-Vorstadt, erw. 1866 in der Neustadt, + nach 1866 (Qu: nicht im Bb. Braunsberg), T.v. Schuhmachermstr. **Matthäus THIEL** in Braunsberg u. **Catharina TEIBNER**.
Kinder **PREUSCHOFF** aus der ersten Ehe, geb. u. get. Braunsberg (Qu: Mo, S.10; Tb. Braunsberg):
1. **Maria**, * 09.08.1845 Altstadt, ~ 17.08.1845 (P: Mälzer Michael PREUSCHHOF; Arbeiterfrau Dorothea BAUMGART), + Braunsberg 17.09.1846 Altstadt m. 1 J. beim Zahnausbruch (Qu: Bb. Braunsberg).
2. **Dorothea**, * 06.02.1847 Altstadt, ~ 14.02.1847 (P: Herr Kaufmann Leopold KUTSCHKOW; Mälzenfrau Catharina PREUSCHOFF), + Braunsberg 23.09.1847 m. 7 M. beim Zahnausbruch (Qu: Bb. Braunsberg).
3. **FRANZISKA Gertrud**, * 09.03.1848 Altstadt, ~ 19.03.1848 (P: Mälzer Jacob PREUSCHOFF; Schneiderfrau Amalia FISCHER), + Braunsberg 22.11.1848 Altstadt m. 8 M. an Krämpfen (Qu: Bb. Braunsberg).
4. **Anna Barbara**, * 12.07.1849 Altstadt, ~ 12.07.1849 (P: Glöckner Anton SPOHN; Ackerbürgerin Barbara SCHLESIGER), + Braunsberg 12.07.1849, zu schwach geboren (Qu: Bb. Braunsberg).

Kinder **PREUSCHOFF** aus der zweiten Ehe, geb. u. get. Braunsberg (Qu: Mo, S.11; Tb. Braunsberg):
5. **CLARA Rosalia**, * 15.09.1850 Altstadt, ~ 22.09.1850 (P: Schullehrer Carl STANKEWITZ; Böttcherfrau Cath. WINTERFELD), + Braunsberg-Vorstadt 26.10.1857 m. 7 J. an Cholera (Qu: Bb. Braunsberg).
6. **AGNES Catharina**, * 11.01.1852 Altstadt, ~ 21.01.1852 (P: Herr Kaplan Joh. PREUSCHOFF; Glöcknerfrau Cath. SPOHN), + Braunsberg 12.02.1853 Altstadt m. 1 J. 1 M. beim Zahnausbruch (Qu: Bb. Braunsberg).
7. **BERNARD Richard** (Bernhard), * 20.12.1853 Altstadt, ~ 27.12.1853 (P: Josef PREUSCHOFF; Maben THIEL, Schw. der Mutter), + Braunsberg 19.02.1854 Altstadt m. 2 M. an Bräune (Qu: Bb. Braunsberg).
8. **Maria THERESE**, * 25.01.1855 (siehe Xdz).
9. **Josef RICHARD**, * 01.08.1857 Vorstadt, ~ 10.08.1857 (P: Carl THIEL; Schuhmacherfrau Anna MARQUARDT), + Braunsberg 31.08.1866 Vorstadt m. 9 J. an Typhus (Qu: Bb. Braunsberg).
10. **Martha Auguste**, * 28.03.1862 Braunsberg-Keslin bzw. Oberstadt (siehe Xea).

Xa **Magdalena HOFFMANN**, * Heinrichsdorf 02.06.1868 (Qu: Preu, S.67; Merten 1960, S.98; Merten 1976, S.361; U. Pieper), ~ Bludau 04.06.1868 (P: Eigenkäthner Josef IFFLAENDER u. Bauersfrau Rosa HOFFMANN, beide in Heinrichsdorf), wohnh. 1894-1909 in Weideabfindung, + Berent 08.03.1945 (Qu: Merten 1960, S.98; Merten 1976, S.361), (T.v. IXb).
oo Weideabfindung Ksp. Braunsberg 27.11.1893 (Qu: Trb. Braunsberg) **Anton PREUSCHOFF**, * Frauenburg 13.06.1865 (siehe Frau-A: VIc), S.v. **Anton PREUSCHOFF** u. **Anna PREUSCHOFF**.
Kinder **PREUSCHOFF**, geb. Weideabfindung, get. Braunsberg (siehe Frau-A: VIc).

Xb **BERTHA Natalie PETER**, * Dittersdorf 01.03.1873 (Qu: Tb. Frauenburg; Preu, S.65; Merten 1960, S.101), ~ Frauenburg 09.03.1873 (P: Wirth Andres WITTPAHL in Kreuzdorf; Kölmerfrau Euphrosina PETER in Parlack), + Vierzighuben 06.04.1936 (Qu: Merten 1960, S.96), (T.v. IXe).
oo Frauenburg 12.01.1893 (Qu: Merten 1960, S.96 u. 101) **Ferdinand GRUNENBERG**, * Dittersdorf 22.01.1863 (Qu: Preu, S.65), + Vierzighuben 22.01.1927 (Qu: Merten 1960, S.96), 16 Kinder, * 1894-1917.
Kind:
1. **Erich GRUNENBERG**, * Vierzighuben 28.03.1911 (siehe XIa).

Xc **Franz PREUSCHOFF**, * Neukirchhöhe 06.08.1873 (Qu: Tb. Neukirchhöhe; Heinz Preuschoff; Adreßbuch Elbing 1898 über Casp), ~ Neukirchhöhe 10.08.1873, rk. (P: Wirtssohn Franz GRUNENBERG in Drewsdorf u. Bauersfrau Euphrosine PREUSCHOFF in Heinrichsdorf), wohnh. 1898 in Elbing, Angerstr. 26 als Schlosser, 1900-02 in Elbing als Schlosser, 1900 Äuß. Marienburger Damm 19, 1902 u. 1904 Blumenstr. 9 als Schlosser, Soldat im 1. Weltkrieg, zeitweise in Berlin gelebt, wohl 1908 bis 1933 in Berlin-Tegel, Egellstr. 40, Zeuge 1900 bei Anton PREUSCHOFF, (ident. mit dem Schlosser Franz PREUSCHOFF, wohnh. in Berlin-Tegel, Egellstr. 40). (Qu: Adreßbuch Berlin 1908 bis 1933; Adreßbuch Elbing 1925/26), (S.v. IXi).
oo circa 1900 **Anna KROLL**, * circa 1875 (Qu: Adreßbuch Berlin 1926 bis 1943), rk., wohnh. 1900 in Elbing, Äuß. Marienburger Damm 19, 1902 Blumenstr. 9, 1926 bis 1943 viell. in Berlin-Tegel, Egellstr. 40 als Witwe.
Kinder **PREUSCHOFF**, geb. Elbing:
1. **Walter**, * 03.08.1900, rk. (Qu: StA. Elbing; Adreßbuch Elbing 1925; KGF), Äuß. Marienburger Damm 19, Dreherlehrling, + Berlin-Reinickendorf 01.02.1918 .im Verbandskrankenhaus m. 17 J. (Qu: StA Berlin-Reinickendorf Nr. 84).
2. **Oskar**, * 14.07.1901 (siehe XIb).

3. **Anna**, * 13.09.1902 Blumenstr. 9, rk., immigriert 1927 in die USA, wohnh. in Racine in Wisconsin/USA (Qu: StA. Elbing; Int. über Casp); oo vor 1927 **Joseph SENDEN**, * Deutschland err. 1900, immigriert 1927 in die USA, wohnh. 1930 in Racine in Wisconsin/USA (Qu: Int. über Casp).
4. **Robert**, * 19.03.1906 (siehe XIc).
5. **Erich**, * err. 1907, rk., + Berlin-Tegel 30.11.1910 m. 3 J. (Qu: StA Tegel Nr. 185).
6. **Alfred**, * Berlin-Tegel err. 1908, + ebd. 23.08.1909 m. 9 M. (Qu: StA Berlin-Tegel Nr. 154).
7. **Hedwig**, * 03.11.1917 (Qu: Mo-Index; Schiffslisten über Casp), rk., ausgewandert in die USA, Abfahrt in Bremerhaven mit der "Neptinia" m. 33 J., Ankunft in New York/USA am 11.07.1951, 1953-1983 als ausgebildete Krankenschw. am Saint James Hospital in Newark in New Jersey/USA gearbeitet, wohnh. in Maywood in New Jersey/USA, + Fanwood in New Jersey/USA 11.03.2005 m. 87 J. (Qu: Ancestry.com; Int. über Casp), <> Westfield in New Jersey/USA, (Filiation wahrscheinl. wegen Geburtsort, Wohnort in den USA u. Geschw.).

Xd **OTTO Karl PREUSCHOFF** (PREUSCHHOF), * Elbing 31.07.1883 (Qu: Gertrud Preuschoff; Führungszeugnis v.d. Truppenstammrolle 190 v. 15.10.1903-29.09.1905; Urk. StA Elbing 888 v. 07.08.1883; Adreßbuch Berlin 1909 bis 1919, 1941, Dt. Verlustlisten 1914/17; StA Berlin VIIb über ancestry.de), rk. (Patin: Hebamme Karoline AUSLÄNDER geb. RADAU), gelernter Dreher, 1902 auf Wanderschaft, 1903 Soldat in Berlin, 1905 Mitglied des Deutschen Metallarbeiterverbandes u. der SPD, Funktionär in der Gewerkschaft, Revolverdreher, nach Berlin gegangen, wohnh. 1909-10 in Berlin NW 87, Alt-Moabit 44, 1911 in Berlin NW 87, Beusselstr. 4 als Fabrikarbeiter, 1912-13 in Berlin N 39, Reinickendorfer Str. 24 als Fabrikarbeiter, 1915-16 in Berlin O 34, Hübnerstr. 5 als Eisendreher, viell. (da der Vorname fehlt) 1915 als Unteroffizier im Inf.-Rgt. Nr. 18, Ersatz-Batt., 2. Komp. schwer verwundet, 1916/17 nocmals schwer verwundet worden, 1919 in Berlin O 34, Hühnerstr. 5 als Eisendreher, 1920 von Berlin nach Oranienburg, war in der SPD u. später in der USPD bzw. KPD, deshalb inhaftiert, 07.04.-18.12.1933 im KZ Oranienburg-Sachsenhausen, noch in anderen KZs, Aug. 1934 entlassen, fand nur Arbeit in Berlin, musste sich 2x wöchentl. bei der Polizei melden, wohnh. 1941 Gerichtstr. 40 als Maschinenarbeiter, vor 1945 in Oranienburg, Waldstr. 20, nach 1945 wieder gewerkschaftl. Engagement, jetzt selbständiger Buchhändler, + Oranienburg 12.03.1958 als Witwer (hat einen Bruder Franz in Berlin), 2 eigene Kinder 1925 an Diphtherie gest. (Qu: Heinz Preuschoff; Archive Oranienburg über Casp; Kathrin Zahn über Int.), (S.v. IXi).
oo Berlin 23.05.1914 (Qu: Kgl.-preuß. Standesamt Berlin VIIb) **MINNA Anna Emma MÜLLER**, * Friedrichsdorf Kr. Ruppin 15.02.1881 (Qu: Gertrud Preuschoff; StA Berlin VIIb über ancestry.de), ev., hatte sehr viele Geschw. mit dem Namen MÜLLER u. SIMKE, 1914 wohnh. in Berlin, Hübnerstr. 5 als Arbeiterin, + Oranienburg 26.01.1952, unehel. T.v. **Anna MÜLLER**, päter verh. **SIMKE**, zuletzt wohnh. in Handikow Kr. Ostprignitz (Qu: Heinz Preuschoff; StA Oranienburg Nr. 30 über ancestry.de).
Kind:
1. **Heinz PREUSCHOFF**, * Berlin 1926 (Qu: Heinz Preuschoff), unehel. S.v. **NN SCHMOHL** (+ 1944), aufgewachsen in einem Kinderheim in Schluft b. Gr. Schönebeck, Ende 1926 bzw. 1938 adopt. worden von **Otto Karl PREUSCHOFF** u. **Minna MÜLLER**, gelernter Werkzeugmacher, im Krieg bei der Marine, Studium an der Päd. Hochschule in Potsdam auf der Arbeiter-Bauern-Fakultät, Fachlehrer geworden, wohnh. 2002 in Hennigsdorf b. Berlin; oo (1) circa 1955, o/o **Gertrud NN**, * Oranienburg 18.02.1925 (Qu: Tel.buch 2000, 2002, 2004; www.dielinke-oberhavel; Tel.buch Berlin 1980/81 über Casp), wohnh. 1980/81 u. 2002 in Oranienburg, 2 Töchter (beide verh.); oo (2) circa 1980 **Irmgard SCHMIDT**, * 1930-1935 (Qu: Tel.buch 2002, 2004), wohnh. 2002 u. 2004 in Hennigsdorf b. Berlin.

Xe **Therese PREUSCHOFF**, * Mehlsack 09.07.1873 unehel. (Qu: StA. Neukirchhöhe), wohnh. 1900 in Neukirchhöhe, 1901 Magd ebd. (Filiation nur vermutet, da keine andere Euphrosine in Frage kommt u. der Zeuge mit ihr verwandt ist), (T.v. IXj).
oo (st.) Neukirchhöhe 07.10.1900 (Qu: StA. Neukirchhöhe) **Josef PREUSCHOFF**, * Rückenau 09.07.1875 (nicht 09.09.) vorehel., legit. 1875 (siehe Klak-A: VIIs), S.v. Arbeiter **Franz PREUSCHOFF** aus Rückenau u. **Anna PREUSCHOFF**.
3 Kinder **PREUSCHOFF** (siehe Klak-A: VIIs).

Xf **ANNA Catharina PREUSCHOFF**, * Elbing 08.11.1846 (nicht 08.03.) Lange Niederstr. 26 (Qu: Tb. Elbing; Mo-Index), ~ Elbing 12.11.1846, rk. (St. Nicolai) (P: Landwirt Franz PREUSCHOFF; Eigentümer Franz WITTPOHL, lebt 1868), wohnh. 1870-87 in Elbing, auch in den USA, (T.v. IXq).
oo circa 1869 **CARL August THIMM**, * circa 1845, luth., Hauszimmergeselle, wohnh. ab 1870 in Elbing, Mattendorf 4, 1877, 1881 Lange Niederstr. 34, 1887 Grubenhagen 9.
Kinder **THIMM**, geb. u. get. Elbing (Qu: Tb. Elbing bis Nr. 5; StA. Elbing ab Nr. 5):
1. **CARL August**, * 17.02.1870, ~ 27.02.1870, rk. (St. Nicolai), (P u.a.: Ackerbürgerfrau Elisabeth PREUSCHOFF), + Elbing 13.12.1877 Lange Niederstr. 34 m. 8 J. (Qu: StA. Elbing).
2. **Franz Friedrich**, * 03.02.1872, ~ 18.02.1872, rk. (St. Nicolai), (P u.a.: Mädchen Elisabeth THIMM u. Hauszimmerfrau Friederike THIMM).
3. **Antonie Martha**, * 17.03.1873, ~ 30.03.1873, rk. (St. Nicolai), (P u.a.: Zimmergeselle Friedrich THIMM).
4. **Max Friedrich**, * 30.08.1874, ~ 04.09.1874, rk. (St. Nicolai), (P u.a.: Hauszimmergeselle Elisabeth THIMM), + Elbing 23.10.1874 Mattendorfstr. 4 m. 8 W. (Qu: Tb. Elbing; StA. Elbing).
5. **Anna Catharina**, * 17.08.1875, ~ 05.09.1875, Mattendorfstr. 4, rk. (St. Nicolai), (P u.a.: Mädchen Elisabeth THIMM).
6. **Maria Elisabeth**, * 1877-1878, + Elbing 13.04.1878 Lange Niederstr. 34a (Qu: StA. Elbing).
7. **LOUISE Bertha**, * 07.02.1880 Lange Niederstr. 34, rk., + Elbing 08.08.1880 Lange Niederstr. 34 m. 6 M. (Qu: StA. Elbing).
8. **Auguste Bertha**, * 06.05.1881 Lange Niederstr. 34a, + Elbing 21.06.1881 Lange Niederstr. 34 m. 1 M. 14 Tg. an Krämpfen (Qu: Bb. Elbing; StA. Elbing), rk. (St. Nicolai).
9. **Johanna Wilhelmine**, * 11.07.1885 Grubenhagen Nr. 19.
10. **Emma Margarethe**, * Elbing 31.03.1887 Grubenhagen 9.

Xg **August Andreas PREUSCHOFF**, * Elbing 05.03.1849 Lange Niederstr. 26 (Qu: Tb. Elbing), ~ Elbing 11.03.1849, rk. (St. Nicolai) (P: Salomo BER...ER; Mädchen Christina GEHRKE), 1874 Schmied in Elbing, Niederstr. 26, (S.v. IXq).
oo Elbing 16.08.1874, er 25 J., sie 19 J. alt, beide rk. (Qu: Trb. Elbing), **Maria Magdalena LENZ**, * err. 1855, wohnh. 1874 in Elbing, Niederstr. 12.
Kinder **PREUSCHOFF**, geb. u. get. Elbing (Qu: Adreßbuch Elbing 1925-30):

1. **Helene**, * 1875-1880, wohnh. 1925 u. 1926 in Elbing, Erste Niederstr. 12 als Schneiderin, (Filiation vermutet wegen der gl. Anschrift).
2. **Josef**, * 1875-1880, erw. 1925-28 in Elbing, Erste Niederstr. 12 als Veteran, 1930 ebd. als Invalide (Filiation vermutet auf Grund der gl. Adresse), verwandt mit Schneiderin Helene PREUSCHOFF, da gl. Adresse.

Xh **ALBERT Bernhard PREUSCHOFF**, * Elbing 23.05.1856 Lange Niederstr. 26 (Qu: Tb. Elbing; Adreßbuch Elbing 1884-1906 über Casp), ~ Elbing 01.06.1856, rk. (St. Nicolai) (P: Wirt Anton PREUSCHOFF; Eigentümer Johann KARSTEN), Schmied, wohnh. 1884 Elbing, 3. Niederstr. 1, 1887 Holländer-Chaussee 20, 1888 Neustädterfeld 15, 1890-1894 Äuß. Marienburgerdamm 23b bzw. 23f bzw. 36e, 1902-06 Neustädt. Schmiedestr. 8, + 1906-1908, (S.v. IXq).
oo Elbing circa 1883 **Rosa PALM**, * circa 1855 (Qu: Adreßbuch Elbing 1908-30 über Casp), wohnh. 1884 in Elbing, 3. Niederstr. 1, 1908-26 u. 1930 Neustädt. Schmiedestr. 8 als Witwe.
Kinder **PREUSCHOFF**, geb. u. get. Elbing (Qu: StA. Elbing):

1. **PAUL Albert**, * 16.12.1884 (siehe XId).
2. **Bertha Johanna**, * 27.05.1887 Holländer-Chaussee 20, + Elbing 13.04.1888 Neustädterfeld 15 m. 11 M. (Qu: StA. Elbing).
3. **Albert Bernhard**, * 11.08.1888 Neustädterfeld 15, rk., + Elbing 14.06.1889 Gr. Scheunenstr. 9 m. 10 M. (Qu: StA. Elbing).
4. **ANNA Johanna**, * 13.01.1890 Äuß. Marienburger Damm 23b (Qu: Adreßbuch Elbing 1912; Adreßbuch Berlin 1919 bis 1932), wohnh. 1912 in Elbing, Neust. Schmiederstr. 8 als Schneiderin, wohl 1919-32 in Berlin SW 61, Belle-Alliance-Platz 7 als Schneiderin.
5. **Martha Johanna**, * Elbing 14.10.1891 Marienburger Damm 23b (Qu: Adreßbuch Elbing 1925), viell. wohnh. 1925 in Elbing, Neustädt. Wallstr. 4 als Dienstmädchen.
6. **ALBERT Bernhard**, * 09.02.1894 Äußerer Marienburger Damm 23b, später Kaufmann, + Gelsenkirchen-Buer 23.09.1951 als Witwer; Sohn **Winfried**, * Gelsenkirchen-Buer 01.01.1935, wohnh. ebd., Hanfstr. 2.
7. **Otto**, * 17.02.1896 (siehe XIe).
8. **Bertha Johanna**, * 26.11.1898 Neustädtische Schmiedestr. 8, rk.

Xi **BERNHARD Anton PREUSCHOFF**, * 29.02.1860 Lange Niederstr. 26 (Qu: Tb. Elbing), ~ Elbing 11.03.1860, rk. (St. Nicolai) (P: Arbeiter Johann August QUANDT; Witwe Anna WITTKOWSKI), lebt 1868, wohnh. 1925 vermutl. in Köln-Vingst, Heßhofplatz 7 als Schlosser, + 1925-1927, erw. 1927 seine Ehefr. unter der gl. Adresse als Witwe (Qu: Adreßbuch Köln 1925 u. 1927 über Casp), (S.v. IXq) .
Kind:

1. **Peter PREUSCHOFF**: (Filiation von diesem Bernhard nicht ganz sicher), * Köln circa 1895 (siehe XIf).

Xj **MARTHA Antonie PREUSCHOFF**, * Elbing 21.10.1862 (Qu: Tb. Elbing), ~ Elbing 02.11.1862, rk. (St. Nicolai), (P u.a.: Andreas PREUSCHOFF, Ackerbürgerfrau Rosa PREUSCHOFF), lebt 1868, wohnh. viell. 1896 in Ratibor, (unklar, ob der Täufling u. die Braut ident. sind, aber es bietet sich keine andere an), (T.v. IXq).
oo vor 1896 **Rudolf SOMMER**, * circa 1862 (Qu: U. Pieper), wohnh. 1896 in Ratibor.
Kind:

1. **Ursula Maria Elisabeth SOMMER**, * Ratibor 21.05.1896 (Qu: U. Pieper), + Houston in Texas/USA (Qu: U. Pieper); oo 12.05.1920 **OTTO Paul Wilhelm HOENE**, * 30.04.1895 in Woinowitz, + 22.11.1869 in Jackenau.

Xk **JOHANNA Agathe PREUSCHOFF**, * 29.05.1864 Lange Niederstr. 26 (Qu: Tb. Elbing), ~ Elbing 07.06.1864, rk. (St. Nicolai), (P u.a.: Witwe Therese WITTPOHL), lebt 1868, wohnh. 1889 in Elbing (T.v. IXq); oo .1890-1910 **Ernst Oskar SEIFERT**, erw. 1910 als Kaufmann in Dresden.
Tochter: **Johanna Margaretha PREUSCHOFF**, * Dresden 27.02.1889 unehel., rk., 1910 ev.-luth., wohnh. 1910 in Dresden, Zwickauer Str. 146 II als Stubenmädchen, + Dippoldiswalde 04.05.1965 (Qu: StA Dippoldiswalde Nr. 135); oo Dresden 23.07.1910 (Qu: StA Dresden-Neustadt Nr. 404) **Max Paul REINHARDT**, * Dresden 13.05.1886, ev.-luth., wohnh.1910 in Dresden Gröbelstr. 7 II als Mechanikergehilfe, + Dresden 27.11.1964, S.v. Schlosser **Paul Ernst REINHARDT** u. **Emilie Pauline** geb. **BARTHEL**, beide wohnh. in Dresden (Qu: StA Dresden-Neustadt Nr. 404).

Xl **Rosa PREUSCHOFF**, * Vierzighuben 21.09.1835 (Qu: Preu, S.60; Mo, S.6; Vk. Bludau; Tb. Bludau), ~ Bludau 22.09.1835 (P: Bauer Josef PREUSCHOFF u. Anna, Ehefr. v. Bauer Anton WICHERT, beide in Vierzighuben), wohnh. 1853-61 in Vierzighuben, (T.v. IXs).
oo (1) 1852-1853 **Andreas HOFFMANN**, * 1820-1830, 1848-1856 Hufenwirt in Vierzighuben, + Vierzighuben 1855-1856 (Qu: Tb. Bludau), Witwer v. **Catharina PREUSCHOFF**, * circa 1825, wohnh. 1849-51 in Vierzighuben, + Vierzighuben circa 1852 (siehe Vierzighuben).
oo (2) circa 1856 **Andreas GRUNENBERG**, * circa 1835 (Qu: Tb. Bludau), 1866 Hufenwirt u. Besitzer in Vierzighuben.
Kinder **HOFFMANN** aus der ersten Ehe, geb. Vierzighuben, get. Bludau (Qu: Tb. Bludau):

1. **Anna**, * 03.12.1853, ~ 06.12.1853 (P: Schmied u. Eigenkäthner Anton HOFFMANN in Heinrichsdorf; Magdalena, Ehefr. v. Ackerbürger THIEL in Braunsberg), erw. 1874 als Hufenwirtstochter in Vierzighuben.
2. **Therese**, * 20.03.1856, ~ 23.03.1856 (P: Hufenwirt Josef PREUSCHOFF u. Elisabeth, Ehefr. v. Wirt Franz PREUSCHOFF sen. [wie verwandt?] in Vierzighuben).

Kinder **GRUNENBERG** aus der zweiten Ehe, geb. Vierzighuben, get. Bludau (Qu: Tb. Bludau):

3. **Rosa**, * 18.12.1858, ~ 25.12.1858 (P: Schulze Franz GRUNENBERG, Bauersfrau Gertrud PREUSCHOFF jun. in Bludau).
4. **Andreas**, * 13.12.1861 (siehe XIg).

Xm **Andreas PREUSCHOFF**, * Vierzighuben 20.09.1860 (Qu: Tb. Bludau; Preu, S.65), ~ Bludau 23.09.1860 (P: Hufenwirt Andreas GRUNENBERG in Vierzighuben; Bauersfrau Therese PREUSCHOFF in Pettelkau), Hufenwirt in Vierzighuben, + Vierzighuben 1894 (Qu: Merten 1960, S.77), (S.v. IXw u. IXad).
oo circa 1884 (Qu: Merten 1960, S.77) **Therese HARWARDT**, * Drewsdorf 03.10.1859 (Qu: Preu, S.65; Merten 1960, S.77), + Vierzighuben 13.07.1904 (Qu: Preu, S.65; Merten 1960, S.77), T.v. Altsitzer **Johann HARWART** in Drewsdorf; oo (2) circa 1895 Bauer **Josef GRUNENBERG**, * Drewsdorf 14.07.1860, + Vierzighuben 18.02.1945; (er oo [2] Bludau 04.11.1908 **Elisabeth HAUSMANN**, * Vierzighuben 28.06.1876).
Kinder **PREUSCHOFF**, geb. Vierzighuben, get. Bludau (Qu: Preu, S.65; Merten 1960, S.77; Tb. Bludau):

1. **AUGUSTE Marie**, * 11.02.1885, ~ 12.02.1885 (P: Altsitzer JOHANN HARWART in Drewsdorf; Altsitzerin Berta PREUSCHOFF in Vierzighuben), + Vierzighuben 14.09.1945 (Qu: Preu, S.65; Merten 1960, S.77).
2. **BERTHA Mathilde**, * 20.12.1886 (* 1885 ist nicht möglich), ~ 25.12.1886 (P: Hufenwirt Andreas FRAUENBERG in Vierzighuben; Altsitzerin Catharina HARWART in Drewsdorf), im Febr. 1945 verschleppt, + Sowjetunion 1945 (Qu: Merten 1960, S.82), kinderlos; oo Bludau 21.10.1919 (Qu: Preu, S.65; Merten 1960, S.82; EZ Dez. 1919) Bauer **Ferdinand FEDERAU**, * Dittersdorf 19.09.1876 (Qu: Preu, S.65), ~ Frauenburg, am 07.02.1945 verschleppt, + Sowjetunion 1945 (Qu: Preu, S.65; Merten 1960, S.82), Pflegekind (Neffe): **Reinhold BRAUN**, * in Lunau.

Xn **Anna PREUSCHOFF**, * Vierzighuben 07.04.1868 (Qu: Tb. Bludau), ~ Bludau 13.04.1868 (P: Wirt Josef FEDERAU in Klenau; Wirtin Elisabeth PREUSCHOFF in Bludau), wohnh. in Dünhöfen, (unklar, ob Täufling u. Ehefr. ident. sind), (T.v. IXw u. IXad).
oo circa 1890 **Johann KUHN**, * circa 1865, Zimmermann u. Kätner in Dünhöfen.
Kinder **KUHN**, geb. Dünhöfen, get. Neukirchhöhe (Qu: Tb. Neukirchhöhe):

1. **Paul**, * 09.03.1892, ~ 13.03.1892 (P: Ferdinand GEHRMANN in Bludau; Rosa PREUSCHOFF in Vierzighuben); oo Tolkemit 14.05.1923 **Anna ZIMMERMANN** in Konradswalde.
2. **Anna**, * 28.11.1893 (Qu: StA. Neukirchhöhe), ~ 03.12.1893, rk. (P: Johann SCHROETER in Neukirchhöhe; Anna STOBBE in Neukirchhöhe).
3. **Johann**, * 08.07.1895 (Qu: StA. Neukirchhöhe), ~ 14.07.1895, rk. (P: Besitzer Josef STOBBE in Dünhöfen u. Jgfr. Elisabeth PREUSCHOFF in Elbing), + Dünhöfen 10.10.1895 m. 3 M. (Qu: Bb. Neukirchhöhe), <> Neukirchhöhe 14.10.1895.

Xo **Magdalena PREUSCHOFF**, * Klenau 18.07.1830 (Qu: Mo, S.1 u. 10; Tb. Braunsberg), ~ Braunsberg 20.07.1830 (P: Schulze Nicolaus SCHROETER in Karschau; Barbara, Ehefr. v. Hufenwirt Johann EHLERT von hier), wohnh. 1858 in Klenau, ledig, + Klenau 21.04.1858 m. 28 J. bei der Entbindung (Qu: Bb. Braunsberg), <> Braunsberg 24.04.1858, (T.v. IXz).
Kind:

1. **Franz PREUSCHOFF**, * Klenau 21.04.1858 unehel. (Qu: Tb. Braunsberg), ~ Braunsberg 21.04.1858 (P: Bauernsohn Johann PREUSCHOFF; Bauersfrau Elisabeth MOUSYECK), + Klenau 09.06.1859 m. 1 J. 1 M. plötzlich (Qu: Bb. Braunsberg), <> 14.06.1859.

Xp **Johann PREUSCHOFF**, * Klenau 05.12.1833 (Qu: Mo, S.1 u. 8; Tb. Braunsberg), ~ Braunsberg 08.12.1833 (P: Bauer Martin PREUSCHOF in Willenberg; Catharina, Ehefr. v. Bauer Josef WOBBE in Klenau), wohnh. 1859-70 in Klenau (genaue Adresse nicht zu lesen), Hufenwirt ebd., erw. bis 1873, zuletzt wohnh. in Braunsberg, Wasserstr. 7, + Braunsberg 11.07.1914 im 81. Lj. als Rentier (Qu: EZ Juli 1914), (S.v. IXz).
oo Klenau Ksp. Braunsberg 17.11.1858, er 24 J., sie 29 J. alt (Qu: Mo-Index; Trb. Braunsberg), **Rosa FEDERAU**, (FEDDERAU), * Klenau 13.02.1829, ~ Braunsberg 15.02.1829 (Qu: Mo, S.8; Tb. Braunsberg), wohnh. in Klenau, erw. bis 1859, + Klenau 23.02.1907 m. 77 J., <> 27.02.1907 (Qu: Index Bb. Braunsberg; EZ Febr. 1907), T.v. Bauer **Johann FEDDERAU** in Klenau (+ nach 1859) u. **Catharina LILIENTHAL**.
Kinder **PREUSCHOFF**, geb. Klenau, get. Braunsberg (Qu: Mo, S.8; Tb. Braunsberg):

1. **Catharina**, * 31.08.1859, ~ 04.09.1859 (P: Altsitzer Johann FEDERAU; Zimmergesellenfrau Anna STADLICH hier), wohnh. zuletzt in Braunsberg, Wasserstr. 7, + Braunsberg 27.05.1935 m. 75 J. (Qu: Index vom Bb. Braunsberg; EZ Mai 1935); oo Braunsberg 1913 (Qu: Index vom Trb. Braunsberg) **Anton LANGE**, * 1850-1860 (Qu: Index vom Trb. Braunsberg), 1912 Rentier in Braunsberg, wohnh. 1935 Wasserstr. 7, + Braunsberg nach 1935.
2. **Rosa**, * 07.01.1862, ~ 08.01.1862 (P: Bauer Andreas PREUSCHOF in Klenau; Bauersfrau Dorothea FEDERAU), + Braunsberg 15.03.1913 im 52 Lj. (Qu: EZ März 1913).
3. **Anna**, * 21.07.1863, ~ 24.07.1863 (P: Wirth Jos. FEDERAU in Klenau; Bäckerfrau Barbara ROMAHN hier), wohnh. zuletzt Braunsberg, Ritterg.
4. **Franz**, * 28.09.1865 (Qu: nicht Mo), ~ 04.10.1865 (P: Ackerbürger Josef BAUMGARTH hier; Bauersfrau Barbara SCHULZ in Huntenberg), + Braunsberg 1902 (Qu: Index Bb. Braunsberg), (unklar, ob Geburts- u. Sterbedatum zus. gehören).
5. **Adalbert** (Albert), * 17.02.1868, ~ 20.02.1868 (P: Pedell Fr. REDLICH hier; Ackerbürgerfrau Anna BAUM-GARTH hier), + Klenau 28.07.1868 m. 5 M. an Scharlach (Qu: Bb. Braunsberg), <> Braunsberg 31.07.1868.
6. **Johann**, * 25.06.1870 (Qu: nicht Mo; Hippler 1958, S.665), ~ 30.06.1870 (P: Schmied KAFTAN; Mädchen Barbara EHLERT hier), 1911 Rentier in Braunsberg, + Braunsberg 1914 oder 1918 (Qu: Index Bb. Braunsberg 1914 u. 1918); oo Braunsberg 28.10.1911 (oder 28.12.) (Qu: Hippler 1958, S.665; Index zum Trb. Braunsberg, Tb. Braunsberg) **Auguste KOLBERG**, * circa 1870 (Qu: Hippler 1958, S.665), erbte am 19.9.1911 Besitz in Tiedmannsdorf von ca. 237

Morgen - je zur Hälfte mit ihrem zukünftigen Mann - von ihrem Bruder Anton KOLBERG dem Jüngeren; die neuen Besitzer verkauften bald darauf 5,60 ha an den Besitzer Anton BAHR in Tiedmannsdorf; 1914 einen Wald mit 10,57 ha an den Gemeindevorsteher Franz STEFFEN; 1918 5,86 ha an die Kaufmannsfrau Helene GOERTZ sowie 6,92 ha an den Böttchermstr. Bernhard HARNAU, ferner 4,92 ha an den Besitzer Franz LANGE u. 6,44 ha an den Besitzer Josef TOLKSDORF in Tiedmannsdorf; 1920 verkauften sie ihr 2,46 ha großes Torfbruch an den Sattlermstr. Rudolf WEYL aus Heiligenbeil, T.v. **Anton KOLBERG** u. **Justina STEFFEN**.

Xq **Anna PREUSCHOFF**, * 1830-1835 (Qu: Bb. Tolkemit; nicht im Tb. Braunsberg), erw. 1847 als Schw. v. Johann PREUSCHOFF, wohnh. 1854 in Braunsberg-Neustadt, Patin viell. 1851 bei PRENGEL in Braunsberg-Keslin, viell. 1857 Dienstmädchen in Braunsberg, wohnh. 1859-69 in Tolkemit, (T.v. IXaf).
oo circa 1857 **Franz ABRAM**, (ABRAHAM), * 1830-1835, 1859 Schuhmacher in Tolkemit, 1861 Mstr.
Unehel. Kind:
1. **Justina Rosalia PREUSCHOFF**, * Braunsberg-Neustadt 19.01.1854 unehel. (Qu: Tb. Braunsberg), ~ Braunsberg 22.01.1854 (P: Knecht Andreas BOLZ; Diestmädchen Justina NITSCH), + Braunsberg-Neustadt 29.01.1854 m. 10 Tg. an Krämpfen (Qu: Bb. Braunsberg).

Ehel. Kinder **ABRAM**, geb. u. get. Tolkemit (Qu: Tb. Tolkemit):
2. **Maria**, * err. Juli 1858 (Qu: Bb. Tolkemit), + Tolkemit 25.11.1859 m. 1 J. 4 M. am Zahnen (Qu: Bb. Tolkemit).
3. **FRANZ Johann**, * 05.01.1861, ~ 09.01.1861 (P: Bauer Peter ALBRECHT in Neukirchhöhe; Schmiedefrau Magd. EHLERT aus Frauenburg von hier), + Tolkemit 04.06.1869 m. 8 J. 3 M. an Nervenfieber (Qu: Bb. Tolkemit).
4. **Johann**, * 23.12.1862, ~ 28.12.1862 (P: Bauer Andreas PREUSCHOFF aus Heinrichsdorf; Bauersfrau Magd. LANG aus Konradswalde), + Tolkemit 07.12.1866 m. 3 J. 11 M. an Bräune (Qu: Bb. Tolkemit).
5. **Anna**, * 15.08.1866, ~ 19.08.1866 (P: Tischlermstr. Andreas FELLER [?]; Bauersfrau Elis. HAMANN aus Heinrichsdorf).
6. **Anton**, * 07.06.1869, ~ 13.06.1869 (P: Kutscher Anton PREUSCHOFF in Braunsberg; Bürgertochter Gertrude CAROLUS von hier).

Xr **Regina HENNIGK**, (HENNIG), * Mertensdorf 08.09.1834 (Qu: Tb. Schalmey), ~ Schalmey 11.09.1834 (P: Bauer Anton PREUSCHOF aus Pettelkau; Anna KOLBERG aus Schalmey), (T.v. IXag).
Kind:
1. **Adalbert HENNIG**, * Mertensdorf 23.03.1861 unehel. (Qu: Tb. Schalmey), ~ Schalmey 26.03.1861.

Xs **CARL Franz PREUSCHOFF**, (PREUSCHHOFF), * Frauenburg 29.05.1839 (Qu: Vk. Frauenburg, Marco Preuschoff; Mo, S.9; Tb. Frauenburg), ~ Frauenburg 02.06.1839 (P: Famulus Carl KURZBACH; Anna PENSKE), Arbeiter bzw. Tagelöhner, wohnh. 1865-74 in Kl. Rautenberg, 1877 Arbeiter in Kreuzdorf, 1886 u. 1897 in Birkau, später Tagelöhner in Braunsberg, + Tolkemit 12.09.1912 m. 73 J. (Qu: nicht im Index Bb. Braunsberg), (S.v. IXai.)
oo Gr. Rautenberg (?) 22.11.1864 (Qu: Marco Preuschoff; Trb. Gr. Rautenberg nicht vorhanden), **Dorothea GOSS**, (oder GOSSE, GUßE, GROß), * Kl. Rautenberg 18.05.1838 (Qu: Marco Preuschoff; Tb. Gr. Rautenberg), ~ Gr. Rautenberg 20.05.1838, wohnh. 1865-74 in Kl. Rautenberg, 1877 in Kreuzdorf, 1885 in Birkau, + Birkau 28.01.1895 m. 56 J. 8 M. an Magenkrebs (Qu: Marco Preuschoff; StA. Neukirchhöhe; Bb. Neukirchhöhe), <> Neukirchhöhe 31.01.1895, T.v. Arbeiter **Josef GOSS** in Kl. Rautenberg u. Braunsberg u. **Dorothea KOLBERG**.
Kinder **PREUSCHOFF**, 1. bis 4. geb. Kl. Rautenberg:
1. **ROSA Maria**, * 12.08.1865 (siehe XIh).
2. **August**, * 19.09.1866 (siehe XIi).
3. **Johann**, * 16.12.1870 (siehe XIj).
4. **Magdalena**, * 06.03.1874 (siehe XIk).
5. **CARL Franz**, * Kreuzdorf 29.07.1877 (siehe XIl).

Xt **Josef** (Yezoph) **PREUSCHOFF**, * Pettelkau 02.04.1839, ~ Schalmey 03.04.1839 (P: Bauer Georg ARENDT u. Catharina, Ehefr. v. Bauer [vermutl. Ignaz] PREUSCHOFF [vermutl. Großtante 2. Grades], beide in Pettelkau), Pate viell. 1866 in Pettelkau, Arbeiter in Braunsberg, wohnh. 1871 u. 1873 in Braunsberg-Neustadt, 1876 in der Ritterstr., + Braunsberg 1909 (Qu: Index Bb. Braunsberg), Täufling u. Bräutigam ident., weil 1. genet. verwandt, 2. Vornamen der Kinder passen, 3. Pate des ältesten Sohnes, 4. sonst niemand anderes zur Verfügung steht, (S.v. IXaj).
oo (1) circa 1870 **Auguste SCHIEMANN**, * err. 1842, ev., + Braunsberg-Alt Passarge 1885 m. 43 ½ J. (Qu: Bb. Braunsberg-Alt Passarge).
oo (2) 1885-1886 **NN NN**, * circa 1850.
Kinder **PREUSCHOFF** aus der ersten Ehe, geb. Neustadt u. get. Braunsberg (Qu: Tb. Braunsberg):
1. **Carl**, * 07.07.1871, ~ 16.07.1871 (P: Arbeiter Joh. PREUSCHOF [Großonkel]; Arbeiterfrau Barbara BOLZ hier), + Braunsberg-Neustadt 17.08.1873 m. 2 J. 1 M. (Qu: Bb. Braunsberg), beim Zahnausbruch.
2. **NN** (männl.), +* 07.05.1873 (Qu: Bb. Braunsberg).
3. **Albert**, * 07.05.1873, ~ 07.05.1873, (Paten wieder gestr., da bereits gest.: Bürgertochter Maria KLEIN hier; Schuhmachermstr. Andreas HINZMANN hier), ~ 07.05.1873, + Braunsberg 07.05.1873 (Qu: Tb. Braunsberg).
4. **Franz**, * Braunsberg 05.05.1876 (siehe XIm).
5. **NN** (männl.), * 1878-1885, + Braunsberg 05./12.04.1888, (unklar, ob dieser Josef der Vater ist).

Kinder **PREUSCHOFF** aus der zweiten Ehe, geb. Braunsberg (Qu: Index Tb. Braunsberg):
6. **Anna Maria**, * 1886, Ritterstr. (Filiation nicht gesichert, aber wegen der gl. Wohnanschrift wahrscheinlich), wohl Schw. von Auguste Elisabeth (* 1888), August Carl (* 1890), Bertha (* 1892) PREUSCHOFF, alle in der Ritterstr. geboren.
7. **Auguste ELISABETH**, * 1888, Ritterstr., + Braunsberg 1888 (Qu: Index Bb. Braunsberg), Ritterstr., (Filiation nicht gesichert, aber wegen der gl. Wohnanschrift wahrscheinlich), wohl Schw. von Anna Maria (* 1886), August Carl (*

1890), Bertha (* 1892) PREUSCHOFF, alle in der Ritterstr. geboren.
8. **AUGUST Carl**, * 23.02.1890 (siehe XIn).
9. **Bertha**, * 1892, Ritterstr., + Braunsberg 1896 (Qu: Index Bb. Braunsberg), Ritterstr., (Filiation nicht gesichert, aber wegen der gl. Wohnanschrift wahrscheinlich), wohl Schw. von Anna Maria (* 1886), Auguste Elisabeth (* 1888), August Carl (* 1890) PREUSCHOFF, alle in der Ritterstr. geboren.

Xu **Justina PREUSCHOFF**, * Pettelkau 12.02.1841 (Qu: Preu, S.78; Vk. Schalmey; Tb. Schalmey), ~ Schalmey 15.02.1841 (P: Anton KLAFKI; Justina ROWEDDER aus Gayl), wohnh. 1877 in Braunsberg-Neustadt, + Braunsberg 1897 Königsberger Str. (Qu: Index Bb. Braunsberg), (T.v. IXaj).
oo circa 1875 **Andreas PROTHMANN**, * circa 1841, 1877 Maurergeselle u. Eigentümer in Braunsberg-Neustadt, + Braunsberg-Keslin 1900 (Qu: Index Bb. Braunsberg), (wahrscheinl. passt das Todesdatum nicht zu dieser Person), oder + Braunsberg-Schlossdamm 1891.
Kind:
1. **Rosalie PROTHMANN**, * Braunsberg-Neustadt 06.07.1877 (Qu: Tb. Braunsberg), ~ Braunsberg 08.07.1877 (P: Bauer Michael PREUSCHOFF u. Bauersfrau Rosa PROTHMANN, beide in Pettelkau).

Xv **August PREUSCHOFF**, * 10.07.1847 (Qu: Preu, S.78; Vk. Schalmey; Tb. Frauenburg; Tb. Schalmey), ~ 13.07.1847 (P: Maurergeselle August RODKI in Braunsberg; Catharina SCHULZ in Gayl), 1876 Bauer in Pettelkau als Bauer, viell. als Hirte, + Pettelkau 13.02.1915 im 68. Lj. (Sürig-Beilker; EZ Febr. 1915), (der gr. Altersunterschied zur Ehefrau macht stutzig, u. Kind Maria kann nicht 16 M. nach dem Tod des Vaters geb. worden sein, aber Namen, Wohnort u. die Daten von August passen), (T.v. IXaj).
oo circa 1907 (Qu: Sürig-Beilker, S.64) **Catharina KLEIN**, * Pettelkau 1880 (Qu: Sürig-Beilker, S.64), brachte 3 Kin-der u. den Hof aus der 1. Ehe in die 2. Ehe mit, + Pettelkau 28.09.1926 m. 46 J. (Qu: Sürig-Beilker, S.64); oo (2) Pettelkau 29.04.1919 (Qu: Tb. Neukirchhöhe) **Anton SCHIER**, * Haselau 18.12.1890, ~ Neukirchhöhe 25.12.1890, Bauer u. Besitzer durch Einheirat, + Eschweiler b. Aachen 26.10.1969 (Qu: Sürig-Beilker, S.64 u. 65), S.v. Arbeiter **Johann SCHIER** u. **Elisabeth LINDNER**, 3 Kinder aus dieser Ehe (Margarete/Grete, Agathe, Lucia).
Kinder **PREUSCHOFF** aus der ersten Ehe, geb. Pettelkau:
1. **Olga**, * 28.12.1908 (siehe XIo).
2. **Bruno**, * 22.01.1912 (Qu: Preu, S.76; Merten 1982, S.107; KGF; Ostpr.bl.v. 16.03.1968), Fleischer in Frauenburg, Hinzmannstr. 22, Siedlung Gr. Spritzky, + vermisst Okup Maly/PL Jan. 1945 (Feldpost-Nr. L 20691, Luftgaupostamt Posen), <> Siemianowice/PL.
3. **Marie**, * 29.07.1916 (vermutl. früher geb.) (Qu: Sürig-Beilker, S.64), + 19.10.1976 (Qu: Sürig-Beilker, S.64).

Xw **Elisabeth PREUSCHOFF**, * Pettelkau 18.03.1849 (Qu: Preu, S.78; Vk. Schalmey; Tb. Schalmey), ~ Schalmey 20.03.1849 (P: Bauer Peter HENNIG u. Bauerntochter Elisabeth PREUSCHOFF, beide aus Pettelkau), wohnh. 1874 in Schöndamerau, + Schalmey 06.10.1918 im 70. Lj. als Altsitzerin (Qu: EZ Okt. 1918), (T.v. IXaj).
oo (1) circa 1873 **August FREITAG**, * circa 1849 (Qu: Tb. Schalmey), 1849 Schneider in Schöndamerau.
oo (2) circa 1880 **NN BARTSCH**, * circa 1850, wohnh. 1918 in Schalmey, + nach 1918.
Kind aus der ersten Ehe:
1. **Bertha FREITAG**, * Schöndamerau 07.01.1874 (Qu: Tb. Schalmey), ~ Schalmey 11.01.1874 (P: Knecht Peter FREITAG in Tolksdorf; Gärtnermädchen Rosa PREUSCHOFF in Pettelkau).

Xx **Johanna VERONICA PREUSCHOFF**, * Braunsberg 10.04.1858 Rittergasse (Qu: Tb. Braunsberg), ~ Braunsberg 18.04.1858 (P: Bauer Jacob GRUNWALD; Bauersfrau Jacob HOLZ), wohnh. in Braunsberg, 1877 Dienstmädchen in Braunsberg, (+ Schillgehnen 1904 Veronika ARENDT geb. BLUDAU), (T.v. IXal).
oo Braunsberg 15.09.1890, er 26 J., sie 32 J. alt als Anna Veronica (Qu: Trb. Braunsberg), **Johann ARENDT**, * err. 1864 (Qu: Trb. Braunsberg), aus Schillgehnen (Qu: Index vom Bb. Braunsberg), + 1895, 1897 oder 1903 in Braunsberg, S.v. Besitzer **Anton ARENDT** zu Schillgehnen.
Unehel. Kind:
1. **PAUL Franz PREUSCHOFF**, * Braunsberg 28.02.1877 (siehe XIp).

Xy **Catharina PREUSCHOFF**, * Pilgramsdorf 23.11.1851 (Qu: Preu, S.91; Trb. Braunsberg; Tb. Plaßwich), ~ Plaßwich 26.11.1851 (P: Ackerbürgerssohn Johann EHLERT u. Bauerntochter Anna Barbara BLANK, beide aus Pilgramsdorf), wohnh. 1875 in Braunsberg, Ritterstraße (Qu: nicht im Bb. Braunsberg 1880-1938), (Tauf- u. Traudatum gehören vermutl. zur gl. Person, u. zwar auf Grund der Paten ihres unehel. Kindes Josef PREUSCHOFF), (T.v. IXan).
oo Braunsberg 20.10.1877 (wohl nicht 1879), er 23 J., sie 25 J. alt (Qu: Trb. Braunsberg), **Josef LANGANKI**, * err. 1856 (Qu: nicht im Tb. Braunsberg), 1877 Arbeiter in Braunsberg, Ritterstr. (Qu: nicht im Bb. Braunsberg 1880-1938), S.v. Arbeiter **Peter LANGANKI** (+ Braunsberg vor 1878, wohl nicht 1879).
Unehel. Kind:
1. **Josef PREUSCHOFF**, * Braunsberg 15.03.1875 (siehe XIq).
Ehel. Kind:
2. **Rosa LANGANKI**, * 1879-1880, + Braunsberg 06.12.1880 m. 1 J. an Halsbräune (Qu: Bb. Braunsberg).

Xz **Anton PREUSCHOFF**, * Pettelkau 29.09.1851 (Qu: Preu, S.77; Vk. Schalmey; Tb. Schalmey), ~ Schalmey 30.09.1851 (P: Schulze Anton STEFFEN; Bauersfrau Catharina PREUSCHOFF, beide aus Pettelkau), wohnh. 1882-99 in Pettelkau, + Pettelkau 19.12.1918 als Besitzer im 68. Lj. (Qu: Preu, S.77; EZ Dez. 1918), (S.v. IXap).
oo Pettelkau 18.05.1881 (Qu: Preu, S.77, nicht im Trb. Braunsberg; Trb. Schalmey nicht vorhanden) **Rosa SALDITT**, (SOLDITT), * Pilgramsdorf 22.05.1857 (nicht 1858) (Qu: Vk. Schalmey; Tb. Plaßwich), ~ Plaßwich 26.05.1857, wohnh. 1882-99 in Pettelkau, + Pettelkau 14.11.1918 (Qu: Preu, S.77; EZ Nov. 1918) im 62. Lj., T.v. Bauer **Franz SALDITT** u.

Justina GERIGK.
Kinder **PREUSCHOFF**, geb. Pettelkau (Qu: Preu, S.77/78):
1. **Bruno**, * 24.12.1882 (Qu: Adreßbuch Berlin 1938 bis 1943), Polizeibeamter in Dortmund, wohnh. 1938-43 in Berlin NW 40, Rathenower Str. 6 als Polizeimstr. a.D. (müsste verwandt sein mit Josef PREUSCHOFF in Wagten).
2. **Martha**, * 15.08.1884.
3. **Klara**, * 16.09.1886, wohnh. in Eschenau Kr. Braunsberg; oo circa 1910 **Albert FREUNDT**, * circa 1880, aus Eschenau Kr. Braunsberg (Qu: Preu, S.77), S.v. **Peter FREUNDT** (* circa 1837, + Eschenau Kr. Braunsberg 29.12.1925).
4. **Rosalie**, * 14.10.1891, 1911-19 in Königsberg, (Filiation nicht gesichert, aber sehr wahrscheinlich).
5. **Clemens**, * 13.10.1892 (siehe XIr).
6. **Aloys**, * 10.12.1894 (siehe XIs).
7. **Paul**, * 29.08.1899; (Qu: KGF; Sürig-Beilker, S.59), Landwirt, + Danzig 01.04.1945 (Qu: KGF), gef. als Flieger auf der Westerplatte.

Xaa **Ferdinand PREUSCHOFF**, * Pettelkau 28.02.1853 (Qu: Preu, S.77 u. 78; Merten 1962, S.78; Vk. Schalmey; Tb. Schalmey), ~ Schalmey 02.03.1853 (P: Kaplan Ferdinand ENGELBRECHT in Layß; Jgf. Elisabeth PREUSCHOFF in Pettelkau), wohnh. 1891-1905 in Schöndamerau, Müller u. Mühlenbesitzer in Schöndamerau, + Schöndamerau 27.05.1921 (Qu: Preu, S.78; Merten 1962, S.78), (S.v. IXap).
oo Frauenburg 17.12.1889 (Qu: Preu, S.77/78; Merten 1962, S.78) **Catharina PREUSCHOFF**, * Drewsdorf 05.12.1859 (siehe Xcd), + Schöndamerau 15.12.1940 (siehe Xca), T.v. Bauer **Jacob PREUSCHOFF** in Drewsdorf u. **Justina HANTEL**.
Kinder **PREUSCHOFF**, geb. Schöndamerau (Qu: Preu, S.78):
1. **Ferdinand**, * 19.07.1891 (siehe XIt).
2. **Anna**, * 26.07.1892 (Qu: Merten 1962, S.78), Ordensschwester in Burg b. Magdeburg unter dem Namen Notburga, dann in Goppeln b. Dresden, + Goppeln b. Dresden 28.03.1976 (Qu: Franz Preuschoff).
3. **Elisabeth**, * 07.02.1894, hieß als Ordensschwester Ferdinanda, + Altenburg/Thür. 27.11.1945 nach einer Impfung (Qu: Preu, S.78; Chronik Schalmey, S.78; Matthias Preuchoff).
4. **Margarete**, * 20.06.1895 (siehe XIu).
5. **Agathe**, * 19.04.1897 (siehe XIv).
6. **Anton**, * 16.09.1898 oder 11./12.09.1898, + Berlin (Lazarett) 08.03.1917 als Garde-Füselier bei den Maikäfern, Garde Grenadier Rgt. 4 Minenwerfer 1. Batl.<> Schalmey oder Schöndamerau 14.03.1917 (Qu: Dt. Rotes Kreuz, Gefangene des 1. Weltkriegs über Casp; StA Berlin Index).
7. **Franz**, * 26.08.1900 (Qu: Merten 1962, S.78; Tel.buch 1939; Int. über Casp), wohnh. 1939 in der Mühle von Schöndamerau, Abbau Nr.28, nach 1945 in Burkersdorf/Erzgebirge in der Krühnertmühle als Müllermeister, unverh Mitglied der Kongregation der Priester vom Heiligen Herz Jesu, + Goppeln b. Dresden 08.04.1983 (Qu: Franz Preuschoff; Int. über Casp).
8. **Agnes**, * 03.09.1903 (oder 03.10.1902) (Qu: Merten 1962, S.78), wohnh. in Paulen, + Paulen 06.03.1946 (Qu: Preu, S.78; Merten 1962, S.78); oo circa 1930 **Rudolf BRAUN**, * circa 1900 (Qu: Preu, S.78; Merten 1962, S.78), Landwirt in Paulen, 1945 verschleppt.
9. **Paul**, * 15.10.1903 (Qu: nicht in Preu, + Schöndamerau 04.05.1905 (Qu: Matthias Preuschoff).
10. **Bruno**, * 06.06.1905 (siehe XIw).

Xab **Johann PREUSCHOFF**, * Pettelkau 08.02.1856 (Qu: Preu, S.77 u. 78; Vk. Schalmey; Tb. Schalmey), ~ Schalmey 10.02.1856, rk. (P: Bauer Andreas HANTEL u. Bauersfrau Justina ENGELBRECHT, beide aus Pettelkau), beim Zoll tätig, dadurch versetzt, wohnh. 1896 in Sigmaringen, 1904 in Frankfurt/M als Obersteuersekretär, + Frankfurt/M. 25.07.1929 (Qu: Bertold Preuschoff), (S.v. IXap).
oo Sigmaringen 06.07.1895 (Qu: Bertold Preuschoff) **Magdalena FRÖHLICH**, * Veringendorf/Württ. 16.11.1864 (Qu: Bertold Preuschoff; Landesarchiv Württemberg über Casp), muss sich vor der Spruchkammer Sigmaringen verantworten, + Veringendorf 25.02.1947 (Qu: Bertold Preuschoff).
Kinder **PREUSCHOFF**:
1. **Bruno**, * Sigmaringen 23.04.1896 (siehe XIx).
2. **Anna**, * Frankfurt/M. 16.08.1904 (Qu: Preu, S.78; Bertold Preuschoff), unverh., + Scheer b. Ravensburg 30.10.1983 (Qu: Bertold Preuschoff).

Xac **NN PREUSCHOFF**, * Pettelkau 1853-1864, wohnh. 1887 in Pettelkau, der unbekannte Vater bzw. die unbekannte Mutter von Albert (viell. unehel. geb.) kann nur Kind von Johannes PREUSCHOFF sein, ist also ident. mit Ferdinand (* 1851) oder Johann (* 1856) oder Clemens (* 1861) oder einer unbekannten Tochter, (S.oder T.v. IXap).
Kind:
1. **Albert PREUSCHOFF**, * Pettelkau 27.05.1887 viell. unehel. (siehe XIy).

Xad **Anna PREUSCHOFF**, * Karschau 03.06.1843 (Qu: Preu, S.66; Tb. Bludau), ~ Bludau 05.06.1843 (P: Knecht Andreas HANKE; Magd Elisabeth SCHWARZ in Alt Münsterberg), wohnh. 1875-81 in Rückenau, + Rückenau 1881-1884, (T.v. IXas).
oo Rückenau Ksp. Neukirchhöhe 28.11.1875, er 24 J., sie 33 J. alt (Qu: Trb. Neukirchhöhe; StA. Neukirchhöhe), **Franz PREUSCHOFF**, * Rückenau 31.07.1851 (siehe Klak-A: VIx).
5 Kinder **PREUSCHOFF**, geb. Rückenau, get. Neukirchhöhe (siehe Klak-A:VIx).

Xae **Therese PREUSCHOFF**, * Karschau 03.10.1848 (Qu: Tb. Bludau), ~ Bludau 08.10.1848 (P: Kölmer Johann HOHMANN in Karschau; Rosa, T.v. verst. Kölmer Martin PREUSCHOFF in Kreuzdorf), wohnh. 1871-77 in Karschau, +

Braunsberg 15.12.1921 (Qu: Index Bb. Braunsberg; Tb. Bludau), (T.v. IXas).
oo Bludau 22.03.1870 (Qu: Tb. Bludau) **Carl SCHULZ**, * circa 1845 (Qu: nicht im Tb. Bludau) 1870 u. 1877 Lehrer in Karschau (Qu: Tb. Bludau), + Braunsberg 1888 Altstadt (Qu: Index Bb. Braunsberg), (unklar, ob Todesort u. Todesdatum zu dieser Person passen; ein weiterer Karl SCHULZ gest. Braunsberg 1915).
Kinder **SCHULZ**, geb. Karschau, get. Bludau (Qu: Tb. Bludau):

1. **Alfons**, * 27.04.1871, ~ 03.05.1871 (P: Hufenwirt Josef PREUSCHOFF in Kreuzdorf; Kölmerfrau Rosa PREUSCHOFF in Karschau).
2. **Albert Aloys**, * 14.12.1877, ~ 18.12.1877 (P: Jgf. Magdalene PREUSCHOFF in Kreuzdorf).

Xaf **Elisabeth** (Elise) **PREUSCHOFF**, * Karschau 19.11.1858 (Qu: Preu, S.66; AL Dittrich, DGB 68/1930; Tb. Bludau), ~ Bludau 20.11.1858 (P: Bauer Franz PETER in Klakendorf; Bauersfrau Elisabeth HAUSMANN in Vierzighuben), wohnh. 1881-95 in Braunsberg, + Braunsberg Juli 1945 (Qu: Merten 1976, S.85), (T.v. IXas).
oo Karschau 27.04.1880 (nicht 1879), er 29 J., sie 21 J. alt (Qu: Preu, S.66; AL Dittrich, DGB 68/1930, S.70; Trb. Braunsberg; EZ Apr. 1880), **GUSTAV Johann DITTRICH**, * Braunsberg 24.01.1852 (nicht 1859) Vorstadt (Qu: Merten 1976, S.85; Tb. Braunsberg), ~ Braunsberg 28.01.1852, Schmiedemstr. in Braunsberg, + Braunsberg 13.07.1909 m. 57 J. (Qu: Preu, S.66; AL Dittrich, DGB 68/1930, S.70 ff.; EZ Juli 1909), S.v. Schmiedemstr. **Johann FERDINAND DITTRICH** in Braunsberg u. **Catharina EHLERT**.
Kinder **DITTRICH**, geb. Braunsberg (Qu: AL Dittrich, DGB 68/1930, S.72):

1. **Erich**, * 14.02.1881, + Braunsberg 06.02.1884 (Qu: AL Dittrich, DGB 68/1930, S.72).
2. **GEORG Josef**, * 05.01.1883, Schmied in Berlin, + Berlin (Bez. 13b) 18.03.1913 (Qu: AL Dittrich, DGB 68/1930, S.72); oo Berlin (Bezirk 13b) 31.12.1906 (Qu: AL Dittrich, DGB 68/1930, S.72) **ANNA Ernestine Wilhelmine ROGGEMANN**, * Schwedt a.d. Oder 06.04.1885 (Qu: AL Dittrich, DGB 68/1930, S.72), 3 Töchter; oo (2) **NN ESKABELL**, Zigarrenmacher.
3. **Gustav**, * 10.03.1885, + Braunsberg 16.03.1885 (Qu: AL Dittrich, DGB 68/1930, S.72).
4. **Lucy/Lucia**, * 10.12.1887 (Qu: Merten 1976, S.85), wohnh. vor 1945 in Wormditt, Berliner Str. 22, nach 1945 in Hüls b. Krefeld, + Hüls b. Krefeld 07.07.1972 (Qu: Merten 1976, S.85; AL Dittrich, DGB 68/1930, S.72); oo Schmiedemstr. **August BEHRENDT**, * Bischofstein 12.01.1881, + Danzig-Ohra 17.04.1945, 1 Sohn.
5. **HILDEGHARD Marie**, * 19.03.1891 (Qu: Merten 1976, S.85), wohnh. 1930 zu Braunsberg, ledig, + Hüls b. Krefeld 19.03.1949 (Qu: Merten 1976, S.85).
6. **MATHILDE Maria**, * 14.03.1895 (Qu: Merten 1976, S.85), Hauslehrerin in Braunsberg, + Hüls b. Krefeld 11.12.1974 (Qu: Merten 1976, S.85).

Xag **Joseph/Joe PREUSCHOFF**, (PRIESCHOFF), * Karschau (Geburtsort lt. Schiffslisten einmal Rußland, einmal Braunsberg) 06.03.1862 (Qu: Tb. Bludau; Ancestry.com über Ordemann; Schiffslisten u. Kanad. Schiffslisten 1888 über Casp), ~ Bludau 09.03.1862 (P: Kölmer Anton LEMKE zu Karschau; Kölmertochter Anna PREUSCHOFF zu Kreuzdorf), auFabrikarbeiter, sgewandert in die USA, Abfahrt m. 23 J. in Liverpool/GB bzw. Queenstown/IRL mit der "Arizona", Ankunft am 31.03.1885 in New York/USA, oder 1888 mit der "Sarmatian" übr Liverpool, Irland u. Quebec in die USA, 1888 Fabrikarbeiter, 1888 naturalisiert im Aug. 1896 durch den Country Court in Fresno in California/USA, erw. 1900 u. 1920 bei der Volkszählung in California/USA, zum 2. Mal Abfahrt m. 74 J. in La Liberstad/El Salvador mit der "Santa Paula", Ankunft am 22.04.1936 in New York/USA, wohnh. in Madera in California/USA, hat dort eine Ranch gegründet, + Fresno in California/USA (oder Madera in California/USA) 28.10.1956, 94 J. alt (Qu: Ancestry.com über Ordemann; Int. über Casp), (S.v. IXas).
oo err. 1885 **Agnes BAKER/BECKERS**, * Mönchengladbach Nov. 1861, erw. 1900 u. 1910 bei der Volkszählung in California/USA, wohnh. 1910 u. 1920 in Fresno in California/USA, + vor 1940 (Qu: Int. u. Landesarchiv NRW, Auswanderer aus dem Rheinland über Casp).
Kinder **PREUSCHOFF,** geb. California/USA:

1. **Gertrude Ottilie**, * Aachen Juli 1889, Ankunft u. wohnh. 1900 in Kings in New York/USA, erw. 1900 u. 1910 u. 1920 bei der Volkszählung in California/USA, Nichte von Max ZAGERMANN (* Febr. 1866) u. Minnie NN (* Aug. 1856) (Qu: Ancestry.com; Int.u. LandeRW, Auswanderer us dem Rheinland, BR 0005 18111 191 über Casp).
2. **Fred/Freddy**, * 21.04.1891 (siehe XIz).
3. **Mary Agnes**, * 20.06.1893 (siehe XIaa).

Xah **Anna PREUSCHOFF**, * Stangendorf 08.09.1828 (Qu: Tb. Braunsberg), ~ Braunsberg 10.09.1828 (P: Bauer Andreas LILIENTHAL in Huntenberg; Gertrude verw. POSCHMANN geb. BERLIN in Willenberg), wohnh. 1864-70 in Neuhof b. Frauenburg, + Frauenburg 20.07.1904 im 76. Lj. (Qu: EZ Juli 1904), (T.v. IXaw).
oo Braunsberg 18.11.1862, beide 32 J. alt (Qu: Trb. Braunsberg), **ANTON Carl KLAFKE**, (KLAFKI, KLAFFKI), * Frauenburg 24.01.1830 (Qu: Tb. Frauenburg), ~ Frauenburg 27.01.1830, 1862 Bürger u. Eigentümer in Frauenburg, 1864 Hofmann in Neuhof, + Neuhof 13.09.1874 als Pächter m. 45 J. (Qu: Bb. Frauenburg), <> Frauenburg 17.09.1874, S.v. Landmann **Michael KLAFKI** u. **Magdalena ROMAHN**.
Kinder **KLAFKE**, geb. Neuhof b. Frauenburg, get. Frauenburg (Qu: Tb. Frauenburg):

1. **Carl Franz**, * 03.01.1864 (Qu: Merten 1982, S.66), ~ 10.01.1864 (P: Altsitzer Franz PREUSCHOF in Stangendorf; Ackerbürgerfrau Magdalena KLAFKE in Frauenburg), Ackerbürger in Frauenburg, Auestr., + 11.10.1939 m. 75 J. (Qu: Tb. Frauenburg; Merten 1982, S.66); oo (1) **Maria WOBBE**, * Frauenburg 20.05.1865, + ebd. 12.04.1902, 5 Kinder (Erich, Paul, Franz, Bruno, Tochter); oo (2) **Anna HOHMANN**.
2. **Bernhard**, * 15.08.1867, ~ 18.08.1867 (P: Hufenwirth Peter THIEDMANN in Stangendorf; Frau Marie KLAFKI in Frauenburg).
3. **Andreas**, * 03.11.1870, ~ 06.11.1870 (P: bischöfl. Kutscher Franz GREIFENBERG in Frauenburg; Arbeiterwitwe Catharina PRENGEL in Braunsberg).

Xai **Elisabeth PREUSCHOFF**, * Stangendorf 09.03.1831 (Qu: Mo, S.6; Tb. Braunsberg), ~ Braunsberg 13.03.1831 (P: Hufenwirt Andreas MARQUART in Stangendorf; Catharina, Witwe v. Hufenwirt Andreas LILIENTHAL in Huntenberg), wohnh. 1852-72 in Stangendorf, + Stangendorf 09./16.03.1883 m. 53 J. an einer Lungenkrankheit (Qu: Index Bb. Braunsberg; EZ März 1883), (T.v. IXaw).
oo Braunsberg 05.02.1850, er 30 J., sie 19 J. alt (Qu: Trb. Braunsberg) **Peter TIEDEMANN**, (THIEDMANN, TIEDMANN), * err. 1820 (Qu: nicht im Tb. Braunsberg), Besitzer u. Bäcker in Stangendorf, 1854 Bauer ebd., 1865 Hufenwirt u. Besitzer in Stangendorf, + Stangendorf 1891 (angeblich vor 1870) (Qu: Index Bb. Braunsberg), S.v. Schulze **Johann TIEDMANN** in Layß.
Kinder **THIEDEMANN**, geb. Stangendorf, get. Braunsberg (Qu: Tb. Braunsberg):
1. **Ferdinand**, * 31.10.1852, ~ 07.11.1852 (P: Altsitzer Franz PREUSCHOFF; Magdalena, Ehefr. v. Schulze Johann THIEDEMANN in Layß).
2. **Anna Barbara**, * 01.11.1854, ~ 05.11.1854 (P: Bauernsohn Peter MARQUART; Bauersfrau Apollonia MATERN).
3. **Franz**, * 02.04.1857, ~ 05.04.1857 (P: Schulze Johann THIEDMANN; Bauerntochter Anna PREUSCHOFF).
4. **Elisabeth**, * 31.10.1862, ~ 04.11.1862 (P: Bauersfrau Cath. AßMANN aus Lichtenau; Bauer Jos. WICHERT), + viell. Braunsberg 1910 (Qu: nicht im Bb. Braunsberg); oo Braunsberg 22.01.1894, er 45 J., sie 31 J. alt (Qu: Trb. Braunsberg), **Bernhard FEDERAU**, * err. 1849 (Qu: Trb. Braunsberg; nicht im Tb. Braunsberg; nicht im Tb. Frauenburg), Besitzer in Rahnenfeld, S.v. Besitzer **Johann FEDERAU** in Rahnenfeld u. **Dorothea SCHULZ**.
5. **Peter**, * 21.05.1865, ~ 28.05.1865 (P: Eigentümer Anton KLAFKI in Frauenburg; Bauersfrau Elisabeth RUHNAU in Gollacken).
6. **Anton**, * 18.11.1867, ~ 26.11.1867 (P: Wirth Franz WOBBE in Willenberg; Wirthsfrau Barbara KUHN in Arensdorf).
7. **Anna**, * 07.06.1870, ~ 09.06.1870 (P: Besitzer Peter ANGRICK in Heinrichsdorf; Bürgerfrau Anna KRAFKI in Frauenburg); oo Braunsberg 22.07.1896, er 31 J., sie 26 J. alt (Qu: Trb. Braunsberg), **ANTON Adalbert MARQUARDT**, * Willenberg 31.05.1865 (Qu: Tb. Braunsberg), ~ Braunsberg 05.06.1865, 1896 Besitzer in Willenberg, S.v. Besitzer u. Hufenwirt **Michael MARQUARDT** u. **Catharina WEIß**.
8. **Rosalia**, * 03.12.1872, ~ 03.12.1872 (P: Altsitzer Fr. PREUSCHOF aus Stangendorf; Schmiedefrau Amalia KIEF...).

Xaj **Rosa GEHRMANN**, * Bludau 11.01.1840 (Qu: Merten 1960, S.97; Tb. Bludau; Fecker 1999, S.108), ~ Bludau 19.01.1840 (P: Schulze Andreas SCHULZ in Schafsberg; Elisabeth, Ehefr. v. Bauer Anton GEHRMANN in Bludau), + Bludau 29.10.1910 (Qu: Fecker 1999, S.129), (T.v. IXba).
oo circa 1880 **Franz GRUNENBERG**, * Bludau 30.11.1835 (Qu: Merten 1960, S.97; U. Pieper; Tb. Bludau; Fecker 1999, S.108), ~ Bludau 03.12.1835 (P: Bauer Joh. SCHWARZ u. Catharina, Ehefr. v. Franz GEHRMANN, beide aus Bludau), seit 1870 mit seiner Frau Mitglied der Elendsbruderschaft Bludau, erw. 1873 als Schulze u. Pate in Bludau, + Bludau 10.09.1905 (Qu: Fecker 1999, S.128), S.v. Schulze **Franz GRUNENBERG** u. **Magdalena SCHWARZ**.
Kind:
1. **Johanna GRUNENBERG**, * Bludau 09.03.1881 (nicht 12.03.1880) (Qu: Preu, S.82; Merten 1960, S.65 u. 97; Tb. Bludau), ~ Bludau 13.03.1881 (P: Andreas SCHWARZ in Bludau; Gutshofsfrau Rose DIGNER zu Johannishof), + Heinrichsdorf 12.11.1922 (Qu: Preu, S.82; Merten 1960, S.65); oo circa 1905 **Josef PREUSCHOFF**, * Heinrichsdorf 18.12.1873 (siehe Xan).

Xak **Ferdinand GEHRMANN**, * Bludau 04.01.1844 (Qu: Preu, S.57; Merten 1960, S.95; Tb. Bludau; U. Pieper; Fecker 1999, S.108), ~ Bludau 07.01.1844 (P: Bauer Franz HOHMANN in Konradswalde; Elisabeth, T.v. libertinus Johannes PREUSCHOFF in Betkendorf), Hufenwirt in Bludau, seit 1876 Mitglied der Elendsbruderschaft Bludau, + Bludau 29.12.1913 (Qu: Merten 1960, S.95; Fecker 1999, S.129), (S.v. IXba).
oo circa 1875 **Wilhelmine KLAFKE**, * Bludau 30.09.1845 (Qu: Preu, S.57; Merten 1960, S.95; Tb. Bludau; Fecker 1999, S.108), ~ Bludau 01.10.1845 (P: Bauer Andreas PETER in Narz; Anna, Ehefr. v. Franz KLAFKE aus Alt Münsterberg), seit 1876 Mitglied der Elendsbruderschaft Bludau, + Bludau 05.01.1923 (oder 10.1.1923 lt. Elendsbruderschaft) (Qu: Merten 1960, S.95; Fecker 1999, S.130), T.v. Bauer **Andreas KLAFKE** u. **Catharina PETER**.
Kind:
1. **Josef GEHRMANN**, * Bludau 27.09.1885 (Qu: Preu, S.57; Merten 1960, S.95 u. 102; Stefan Gehrmann über Casp), ~ Bludau, wohnh. in Danzig, + Danzig 26.02.1945 (Qu: Merten 1960, S.95; Stefan Gehrmann über Casp); oo (1) circa 1913 **Johanna PREUSCHOFF**, * Vierzighuben 20.11.1887 (T.v. IXbc); oo (2) **Martha LIEDTKE** aus Berlin-Charlottenburg.

Xal **Magdalena GEHRMANN**, * Bludau 26.04.1853 (Qu: Preu, S.83; Merten 1960, S.104; Tb. Bludau; Fecker 1999), ~ Bludau 29.04.1853 (P: Hufenwirt Peter PREUSCHOFF in Heinrichsdorf; Altsitzerin u. Witwe Magdalena GEHR-MANN in Bludau), + Bludau 20.08.1921 (Qu: Merten 1960, S.104), (T.v. IXba).
oo circa 1880 **Johannes REHBERG**, * Bludau 06.03.1845 (Qu: Preu, S.83; Merten 1960, S.104; Tb. Bludau), ~ Bludau 10.03.1845 (P: Bauer Johannes SCHROETER in Bludau; Dorothea, Ehefr. v. libertinus Andreas GROß in Kreuzdorf), Hufenwirt in Bludau, seit 1879 mit seiner Frau Mitglied der Elendsbruderschaft Bludau, + Bludau 08.05.1927 (Qu: Merten 1960, S.104), S.v. Bauer **Anton REHBERG** u. **Catharina ERDMANN**.
Kind:
1. **Agnes REHBERG**, * Bludau 07.05.1892 (Qu: Preu, S.83; Merten 1960, S.65 u. 104), wohnh. 1926 in Heinrichsdorf, + Bludau 17.02.1946 (Qu: Preu, S.83; Merten 1960, S.65); oo circa 1925 **Josef PREUSCHOFF**, * Heinrichsdorf 18.12.1873 (siehe Xan).

Xam **Ferdinand PREUSCHOFF**, * Heinrichsdorf 11.01.1862 (Qu: Preu, S.82; Tb. Bludau; U. Pieper; Landw. Adreßbuch i.d. Prov. Ostpr., 1932; Adreßbuch Ldkr. Elbing 1925/26), ~ Bludau 15.01.1862 (P: Hufenwirt Johann KLAFKE in Kl. Rautenberg; Bauersfrau Elisabeth KREITNER in Heinrichsdorf), wohnh. 1901 in Heinrichsdorf als Besitzer, ab 1901 in Kon-

radswalde, vermutl. Bauer in Konradswalde, hat 1932 55 ha, 8 Pferde, 18 Rinder, davon 7 Milchkühe, 14 Schweine, erw. 1925/26 als Besitzer in Konradswalde, + Konradswalde 15.02.1927 im 66. Lj., <> Tolkemit 19.02.1927 (Qu: EZ Febr. 1927), (S.v. IXbb).
oo (1) **NN**, + vor 1901.
oo (2) Konradswalde Ksp. Tolkemit 04.02.1901 (Qu: StA. Neukirchhöhe) **Franziska PETER**, * Konradswalde 26.12.1871 (Qu: StA. Neukirchhöhe; LAA Bayreuth), wohnh. 1901-03 u. vor 1945 in Konradswalde, + nach 1927, T.v. Besitzer **August PETER** u. **Magdalena IFFLÄNDER** zu Konradswalde.
Kinder **PREUSCHOFF** aus der zweiten Ehe, geb. Konradswalde:
1. **Maria**, * 24.03.1901 (Qu: LAA Bayreuth).
2. **Josef**, * 17.12.1903 (Qu: LAA Bayreuth; KGF), wohnh. vor 1945 in Konradswalde, + vermisst Danzig 01.03.1945, viell. Schlosser in Berlin.

Xan **Rosa PREUSCHOFF**, * Heinrichsdorf 14.11.1869 (Qu: Preu, S.82; Merten 1960, S.94; U. Pieper; Tb. Bludau), ~ Bludau 17.11.1869 (P: Hufenwirt Johann HAUSMANN in Heinrichsdorf; Veronica GRUNENBERG in Drewsdorf), wohnh. 1899-1911 in Karschau, + Karschau 17.07.1914 (nicht 14.07.) im 45. Lj., <> Bludau 21.07.1914 (Qu: Preu, S.82; Merten 1960, S.94; EZ Juli 1914), (T.v. IXbb).
oo circa 1890 **Andreas EHLERT**, * Karschau 26.05.1861 (Qu: Preu, S.82; Merten 1960, S.94; U. Pieper), ~ Bludau 02.06.1861 (P: Kölmersohn Anton WONNENBERG aus Karschau; Bauersfrau Catharina THIEL zu Neufeld), wohnh. in Karschau, + Karschau 10.02.1933 (Qu: Preu, S.82; Merten 1960, S.94; EZ Febr. 1933), S.v. Kölmer **August EHLERT** in Karschau u. **Anna WONNENBERG**.
Kinder **EHLERT**, geb. Karschau, get. Bludau (Qu: Merten 1960, S.48, 92 u. 94):
1. **Aloys**, * 17.08.1899 (Qu: U. Pieper), Bauer, am 05.02.1945 verschleppt, vermisst (Qu: Merten 1960, S.48); oo Bludau 03.06.1935 **Adelheid STOBBE**, * Karschau 13.11.1910, 5 Kinder, wohnh. nach 1945 in Währentrup Kr. Lemgo.
2. **Hedwig**, * 25.02.1902 (Qu: U. Pieper), 5 Kinder, wohnh. vor 1945 in Regitten, nach 1945 in Richterich-Wilsberg b. Aachen (Qu Merten 1960, S.94 u. 21); oo Bludau 20.03.1931 **Johann KLAFKE**, * 11.08.1896, wohnh. in Regitten als Bauer u. Pförtner.
3. **Anton**, * 28.10.1903 (Qu: U. Pieper), Landwirt, wohnh. vor 1945 in Migehnen u. Elbing, nach 1945 in Fehlheim b.Bensheim (Qu: Merten 1960, S.94); oo Bludau 08.06.1936 **Anna REGENBRECHT**, * Alt Münsterberg 31.07.1908, zieht nach Migehnen, 4 Kinder, (+ Migehnen, Elbing u. Bensheim).
4. **Franz**, * 19.05.1906, wohnh. in Köln.
5. **Walter**, * 10.01.1910, wohnh. vor 1945 in Königsberg.
6. **Olga**, * 29.04.1911, wohnh. in Trier; oo **NN WASSERZIER**.

Xao **Anna PETER**, * Heinrichsdorf 06.12.1868 (Qu: Casper 1998, S.93; Tb. Bludau; Merten 1960, S.97 u. 101; Casper 1994, S.150), ~ Bludau 10.12.1868 (P: Hufenwirtssohn Franz GRUHNWALD in Regitten; Hufenwirtstochter Anna PREUSCHOFF in Heinrichsdorf), + Königsberg 09.04.1932 (Qu: Casper 1998, S.93; Merten 1960, S.97; Casper 1994, S.150), (T.v. IXbc).
oo circa 1885 **Albert HARNAU**, * Kurau 23.05.1857 (Qu: Casper 1998, S.93; Merten 1960, S.97; Casper 1994, S.150; nicht im Tb. Braunsberg), wohnh. in Kurau, 7 Kinder, + Kurau 25.10.1935 (Qu: Casper 1998, S.93; Merten 1960, S.97; Casper 1994, S.150).
Kinder:
1. **Josef HARNAU**, * Kurau 05.04.1891 (siehe XIab)
2. **Ferdinand HARNAU**, * Kurau 20.08.1905 (Qu: Merten 1960, S.97), Kraftfahrer, + Flensburg 29.10.1973 (Qu: Merten 1976, S.259); oo Elbing 11.08.1942 **Elisabeth PREUSCHOFF**, * Elbing 11.04.1907 (Qu: Merten 1976, S.259), wohnh. vor 1945 in Braunsberg, Poststr., nach 1945 in Flensburg, kinderlos.

Xap **Josef PREUSCHOFF**, * Heinrichsdorf 18.12.1873 (Qu: Preu, S.82; Merten 1960, S.59 u. 65 u. 104; Tb. Bludau; U. Pieper; Landw. Adreßbuch i.d. Prov. Ostpr., 1932; Einw.verz. Wormditt, S.200; Adreßbuch Kr. Braunsberg 1930; Adressliste der Landwirte im Kr. Braunsberg 1930), ~ Bludau 20.12.1873 (P: Andreas HAUSMANN in Vierzighuben; Altsitzerin Gertrud PREUSCHOFF in Heinrichsdorf [Verwandtschaft unklar]), wohnh. 1926-39 in Heinrichsdorf Nr. 6, Bauer ebd., hat 1932 69 ha, 18 Pferde, 32 Rinder, davon 9 Milchkühe, 20 Schweine, + Heinrichsdorf 16.04.1943 (Qu: Preu, S.82; Merten 1960, S.65), <> Bludau, (S.v. IXbd).
oo (1) circa 1905 **Johanna GRUNENBERG**, * Bludau 09.03.1881 (siehe Xah), T.v. **Franz GRUNENBERG** u. **Rosa GEHRMANN** .
oo (2) circa 1925 **Agnes REHBERG**, * Bludau 07.05.1892 (Qu: Preu, S.83; Merten 1960, S.65 u. 104, wohnh. 1926 in Heinrichsdorf, + Bludau 17.02.1946 (Qu: Preu, S.83; Merten 1960, S.65).
Pflegekind aus der ersten Ehe:
1. **Agnes SCHMIDT**, * Alt Münsterberg 12.12.1910; oo Fischerskampen 14.06.1942 **Otto Karl SCHRÖTER.**
Kind aus der zweiten Ehe:
2. **Alfons PREUSCHOFF**, * Heinrichsdorf 22.07.1926 (Qu: Preu, S.83; Merten 1960, S.65), ~ Bludau, + Sowjetunion 01.04.1946, als Soldat in Gefangenschaft (mitgeteilt von Martha PREUSCHOFF, Düsseldorf, Kühlwetterstr. 15, der Ehefr. seines Onkels Franz PREUSCHOFF).

Xaq **Franz PREUSCHOFF**, * Heinrichsdorf 26.12.1874 (Qu: Preu, S.82 u. 83; Merten 1960, S.59 u. 106; Merten 1976, S.298; Tb. Bludau; U. Pieper; Herold, Auskunftsbuch Volksschulen Reg.Bez.Kbg., 1913 über Fecker; Adreßbuch Braunsberg 1930; EB 1949/10; DIPF Berlin; Schandau 1994, S.315), ~ Bludau 28.12.1874, rk. (P: Schulze Josef PREUSCHOFF in Heinrichsdorf; Hufenwirtstochter Therese HAUSMANN in Vierzighuben), viell. 1892 oder 1887 Aufnahmeprüfung in Braunsberg, bis 1895 auf dem Lehrerseminar in Braunsberg, 1. Lehrerprüfung 1895 u. 2. Lehrerprüfung 1899 ebd., seit dem 01.04.1906 Lehrer an der kath. Mädchenschule ebd., ab 01.04.1937 im Ruhestand, 1941 Treudienstehrenzeichen für

40j. Dienst, Mitglied des Cäcilienvereins, wohnh. 1905 in Gedaithen b. Allenstein, 1930 in Braunsberg, Schulstr. 9, 1945 geflohen über das gefrorene Frische Haff, wohnh. 1949 in Westerland/Sylt, 1953 in Ahrweiler, + Ahrweiler 18.04.1956 (Qu: Preu, S.82; Merten 1960, S.59), (S.v. IXbd).
oo Dirschau 12.04.1904 (Qu: Preu, S.83; Merten 1960, S.59 u. 106; Merten 1976, S.298) **Martha SCHRÖTER**, * Dirschau 11.05.1878, wohnh. 1905 in Gedaithen b. Allenstein, ab 1906 in Braunsberg, Schulstr. 9, 1956 in Ahrweiler, Marktstr. 13, zuletzt in Düsseldorf, + Düsseldorf 29.09.1964 (Qu: Merten 1976, S.298; EB 1964/4), T.v. Lehrer **Andreas SCHRÖTER** u. **Justina WOINITZKI**.
Kinder **PREUSCHOFF**, 2. bis 3. geb. u. get. Braunsberg:
1. **Johannes/Hans**, * Gedaithen b. Allenstein 22.01.1905 (siehe XIac).
2. **Franz**, * 04.12.1906 (siehe XIad).
3. **GREGOR Magnus**, * 09.05.1916 (siehe XIae).

Xar **Therese PREUSCHOFF**, * Heinrichsdorf 26.02.1887 (Qu: Preu, S.82; Merten 1960, S.59; U. Pieper; Tb. Bludau nicht vorhanden; EB 1956/4), ~ Bludau, wohnh. 1913-22 in Heinrichsdorf, 1956 in Vacha/Thür., + Wetzlar nach 1956, (T.v. IXbd).
oo Bludau 12.10.1912 (oder 14.12.) (Qu: Preu, S.82; Merten 1960, S.57) **JOHANN Stephan ARENDT**, * Heinrichsdorf 26.12.1884 (Qu: Merten 1960, S.57 u. 93; U. Pieper; Tb. Bludau), ~ Bludau 30.12.1884 (P: Hufenwirt Andreas KUHN u. Hufenwirtsfrau Magdalena HOHMANN, beide in Heinrichsdorf), Bauer in Heinrichsdorf, + Vacha/Thür. 30.10.1956 (Qu: Preu, S.82; Merten 1960, S.57), S.v. **Jacob ARENDT** aus Pettelkau u. **AUGUSTE Maria GRUNWALD**.
Kinder **ARENDT**, geb. Heinrichsdorf, get. Bludau (Qu: Preu, S.82; Merten 1960, S.57-59):
1. **Hedwig**, * 17.10.1913, am 14.03.1945 verschleppt, + Sowjetunion Ende 1945 (Qu: Merten 1960, S.57); oo Bludau 28.09.1942 (Qu: Preu, S.82; Merten 1960, S.59) **Johann ZAGERMANN**, * Heinrichsdorf 17.10.1912 (Qu: Preu, S.82; Merten 1960, S.59), Bauer, 2 Kinder.
2. **Johann (HANS)**, * 24.01.1915; oo Wetzlar 18.12.1954 (Qu: Preu, S.82; Merten 1960, S.59) **Erika HELBING**, * Wetzlar 11.09.1922 (Qu: Preu, S.82; Merten 1960, S.82 u. 57), kinderlos.
3. **Maria (MIA)**, * 23.12.1918, 1945-49 verschleppt, lebt 2002; oo Bergkamen 27.03.1954 (Qu: Preu, S.82; Merten 1960, S.75) **Otto REGENBRECHT**, * Vierzighuben 22.06.1909 (Qu: Preu, S.65 u. 82; Merten 1960, S.75), Bauernsohn, dann Bauer in Vierzighuben, 1 Sohn aus 2.Ehe.
4. **Margarete**, * 23.10.1920, seit Anfg. Febr. 1945 vermisst.
5. **Aloys**, * 22.08.1922, seit 12.09.1943 in der Sowjetunion vermisst, + Sowjetunion circa 1943.

Xas **JOSEF Andreas PREUSCHOFF**, (PREUSCHHOFF), * Narz 13.02.1842 (Qu: Mo, S.1 u. 9 u. 9b; Vk. Frauenburg; Tb. Frauenburg), ~ Frauenburg 18.02.1842 (P: Bauer Martin REGENBRECHT aus Rawusen; Magdalena GRUNWALD aus Schafsberg), wohnh. 1870-82 in Narz, 1874-1882 Hufenwirt ebd., 1879 Arbeiter, (S.v. IXbe).
oo (1) circa 1869 (Qu: Vk. Frauenburg) **Maria THIEL**, * err. 1847 (Qu: nicht im Tb. Braunsberg), wohnh. in Narz, + Narz 03.05.1872 m. 25 J. an Unterleibsentzündung, hinterlässt Ehemann u. 2 min. Kinder (Qu: Vk. Frauenburg; Bb. Frauenburg), <> Frauenburg 07.05.1872, T.v. **G. THIEL**.
oo (2) circa 1873 **Elisabeth HENNIG**, * circa 1835 (Qu: Mo, S.9 u. 9b), wohnh. in Narz.
Kinder **PREUSCHOFF** aus der ersten Ehe, geb. Narz, get. Frauenburg:
1. **Clara**, * 13.07.1870 (siehe XIaf).
2. **Maria Therese**, * 01.05.1872 (Qu: Vk. Frauenburg; Tb. Frauenburg; Mo-Index), ~ 03.05.1872 (P: Andreas PETER, Hufenwirt in Narz; Catharina THIEL, Wirtsfrau in Neufeld), + Narz 15.10.1876 m. 4 J. an Gehirnentzündung (Qu: Vk. Frauenburg; Bb. Frauenburg), <> Frauenburg 19.10.1876.

Kinder **PREUSCHOFF** aus der zweiten Ehe, geb in Narz, get. Frauenburg (Qu: Vk. Frauenburg; Tb. Frauenburg; Mo-Index):
3. **Otto**, * 07.07.1874, ~ 12.07.1874 (P: August WICHERT, Wirth in Schillgehnen; Johanna HENNIG, Wirthsfrau in Plaßwich), wohnh. 1907 in Berlin, Pappelallee 39 als Arbeiter, zuletzt Reddingstr. 3, + Berlin 06.03.1916, 41 J. alt (Qu: StA Berlin XIIIb Nr. 871); oo Berlin 29.10.1899 **Marie KOSLOWSKI**, * Czewskawola 09.11.1877, wohnh. 1922-1929 in Berlin N 20, Hochstr. 36 als Schneiderin bzw. Näherin; Kind: **Margarete Elisabeth PREUSCHOFF**, * Berlin err. März 1907, rk., + ebd. 09.07.1707, alt 4 M. (Qu: StA Berlin Xc Nr. 539).
4. **Martha**, * 04.04.1876 (siehe XIag).
5. **Emil**, * 28.10.1877, ~ 29.10.1877 (P: Peter MARQUARDT, Rentier in Frauenburg; Catharina PILGERMANN, Wirtsfrau in Kreuzdorf), + Narz 26.10.1878 m. 1 J. an Bräune (Qu: Vk. Frauenburg; Bb. Frauenburg), <> Frauenburg 29.10.1878.
6. **Eduard**, * 10.07.1879 (siehe XIah).
7. **Amalie**, * err. Juli 1882 (Qu: nur Vk. Frauenburg), + Narz 04.10.1882 m. 3 M. an Krämpfen (Qu: Vk. Frauenburg; Bb. Frauenburg), <> Frauenburg 07.10.1882.

Xat **FERDINAND Franz PREUSCHOFF**, * Betkendorf 23.03.1859 (Qu: Preu, S.74 u. 75; Mo-Index; Federau, Abiturienten; Lühr, 1916, über Fecker; Tb. Frauenburg; Int. über Casp), ~ Frauenburg 27.03.1859, rk. (P: Wirth Andreas GRUNWALD in Regitten: Frau Magdalena GRUNWALD in Schafsberg), Michaelis 1878 Abitur in Braunsberg, Studium Baufach in Berlin-Charlottenburg, Dipl.-Ing., 1883 1.Prüfung, 1888 2.Prüfung, danach tätig in Karthaus/Westpr., Tilsit, 1889 u. 1890 in Bromberg, Elisaethstr. 30, Reg.-Baumeister in Osterode, beteiligt am Bau der Ost-Bahn von Allenstein nach Berlin, Oberlt. d.R. im 1.Ostpr. Jäg.Bat.1, wohnh. 1886 in Borken, 1889-90 in Bromberg, 1891 in Osterode, + Bromberg 16.03.1894 an einem Magenleiden (Qu: Preu, S.75; Lühr, 1916, über Fecker; Christian Preuschoff; EZ März 1894), <> Allenstein März 1894, (S.v. IXbf).
o Deutsch Krone/Pom. bzw. Borken 05.01.1886, oo Allenstein 30.04.1889, er 25 J., sie 23 J. alt (Altersangaben nicht korrekt) (Qu: Trb. Allenstein-St.Jacobi; EZ Jan. 1886), **MARIA Anna BLUDAU**, * Deutsch Krone/Pom. 05.06.1863 (Qu: Preu, S.75; Adreßbücher Allenstein 1899, 1904, 1913, 1914; Einw.buch Kr. Heilsberg 1936 u. 1938; Quass. P-367), rk.,

wohnh. 1889 in Rössel, wohnh. 1889-90 in Bromberg, 1899 in Allenstein, Hohensteinerstr. 30 als Witwe eines Regierungs-Baumeisters, 1904 Jägerstr.9, 1913 u. 1914 in der Jakobstr. 9/10 als Witwe, 1930 in Heiligenthal als Witwe bei ihrem Sohn Felix, 1938 in Heilsberg, Kirchplatz 2, führte viele Jahre ihrem Sohn Felix, der Geistlicher war, die Wirtschaft, oft von den Gläubigen als "Frau Erzpriester" angesprochen, + Dinklar b. Hildesheim 30.01.1952 (Qu: Preu, S.75; Chronik Schulz, S.97), T.v. Gymn.direktor Dr. phil. **Heinrich BLUDAU** in Deutsch Krone (Qu: Quass. B-398).
Kinder **PREUSCHOFF**:

1. **Felix**, Dr. theol., * Bromberg 10.03.1890 (Qu: Preu, S.75; Brachvogel, ZGAE 35/1971, S.101; Int. 2003 u. 2004; Adreßbuch Heilsberg 1936; Schwark 1958, S.102 ff.; Kriegsranglisten u. -stammrollen, Bd. 21375 über Casp), 1909 Abitur am Kgl. Gymnasium in Allenstein, Theologiestudium in Braunsberg u. München, am 04.08.1912 in München zum Priester geweiht, Promotion in München, 1914 Vikar in Bischofstein, 1915-18 Militärpfarrer in Rußland bei der Bayr. Mobilen Etappen-Kommandantur, dann Kaplan in Wormditt, 1929 Pfarrer in Heiligenthal, 1937 Erzpriester in Rössel, hielt die letzte hlg. Messe am 28.1.1945 in Rössel, verschleppt, + Nischni-Tagil im Ural/SU 01.05.1945, am 31.08.1945 für tot erklärt (Qu: Preu, S.75; Brachvogel, ZGAE 35/1971, S.101; Int. 2004; HStA Hannover, Sonderfindbücher, Acc. 38/94 Nr. 558 über Casp).
2. **Leo**, * Osterode 16.07.1891 (siehe XIai).
3. **PAUL Josef**, * Bromberg 12.11.1893 (siehe XIaj).

Xau **AGNES Catharina PREUSCHOFF**, * Betkendorf 06.10.1866 (nicht 1864) (Qu: Mo, S.6; Mo-Index; Preu, S.75; Vk. Frauenburg; Tb. Frauenburg; Merten 1982, S.254; Int. 2004), ~ Frauenburg 11.10.1866 (P: Franz GRUNWALD, Hufenbesitzer in Hütte; Catharina PREUSCHOFF, Bauersfrau in Narz), + Betkendorf 11.09.1917 m. 50 J. an Ruhr (Qu: Preu, S.75; Vk. Frauenburg; Merten 1982, S.254; Int. 2004), <> Frauenburg, das verwahrloste Grab im Sept. 1974 von Gertrud u. Joachim SCHULZ neu bepflanzt, aber 2 J. später wurde der ganze Friedhof umgepflügt, (T.v. IXbf).
oo Betkendorf Ksp. Frauenburg 10.10.1892 (Qu: Vk. Frauenburg; Merten 1982, S.254) **JOSEF Ambrosius SCHULZ**, * Betkendorf 25.08.1858 (siehe Klak-A: VIm).
Kinder **SCHULZ**, geb. Betkendorf, get. Frauenburg (Qu: Merten 1982, S.254):

1. **MARIA Luzia**, * 12.12.1893, wohnh. vor 1945 in Neu-Borschenen Kr. Rastenburg, + Wolfenbüttel 06.07.1946 m. 52 J. (Qu: Merten 1982, S.254; Nachkommen Petri Schulz); oo Frauenburg 1.10.1913 **Franz GERIGK**, * Daretenhof b. Schalmey 07.03.1887, + Freckenhorst/Westf. 02.05.1960, 10 Kinder.
2. **Leo**, * 1895 , + Betkendorf 1902 an Hirnhautentzündung (Qu: Nachkommen Petri Schulz).
3. **Bruno**, * 25.09.1896 (Qu: Int. 2004), Gymnasium in Braunsberg, Kriegsfreiwilliger beim Dragonerrgt. Nr. 10, König Albert v. Sachsen in Allenstein, 1919 Gutsinspektor auf der Staatsdomäne Seedranken Kr. Maggrabowa, übernahm 1921 den elterlichen Hof, Bauer (425 Morgen) in Betkendorf, Hauptmann im 2. Weltkrieg, in franz. Kriegsgefangenschaft, Flucht der Familie nach Straußberg/Thür., Neusiedler auf 15 ha, 1951 umgesiedelt in die BRD, hat Familienchronik hinterlassen, + Meerbusch Kr. Neuß 12.05.1968 m. 71 J. (Qu: Merten 1982, S.254; Lothar Schulz; Nachkommen Petri Schulz); oo Frauenburg 04.01.1922 Lehrerin **Gertrud KLEIN**, * Bahnkrug b. Stutthof 09.07.1900, + Meerbusch Kr. Neuss 11.09.1985, wohnh. nach 1945 in Meerbusch, 11 Kinder.
4. **Anna**, * 30.10.1898 (Qu: Nachkommen Petri Schulz), + Elbing 13.01.1927 (Qu: Merten 1982, S.254; Nachkommen Petri Schulz); oo Frauenburg 28.04.1921 Studienrat **Alfons LADWIG** aus Elbing, * Deutsch Krone/Pom. 27.05.1883, + Köln 21.12.1959.
5. **Josef**, * 09.05.1900, wohnh. vor 1945 in Rösenigken Kr. Darkehmen, vermisst, + Berlin (in oder bei Berlin) Apr. 1946 m. 45 J. (Qu: Merten 1982, S.254; Nachkommen Petri Schulz); oo 21.05.1935 **Sigrid HEITMANN** * Wilmsdorf Kr. Neidenburg 30.07.1906, wohnh. nach 1945 in Berlin, + Michelstadt/Hessen 04.03.2002.
6. **Agnes**, * 15.04.1902, wohnh. vor 1945 in Robawen Kr. Rössel, nach 1945 in Kiel, + Freckenhorst/Westf. 06.06.1989 (Qu: Nachkommen Petri Schulz).
7. **Paul**, * 15.04.1902, Studium der Elektrotechnik in Danzig u. München, Referendar bei der Post, zuletzt, wohnh. vor 1945 in Köslin/Pom. nach 1945 in Kiel, als Oberpostdirektor, + Moirana/N 22.07.1970 m. 68 J. bei einem Busunfall (Qu: Merten 1982, S.254; Nachkommen Petri Schulz); oo Königsberg 16.09.1930 **Hedwig JOHN**, * Königsberg 10.05.1902, + Kiel 06.01.1956 m. 54 J.
8. **Hedwig**, * 05.12.1904, wohnh. vor 1945 in Birkau, nach 1945 in Elmshorn, Am Düwelsknick 17, + Elmshorn 14.07.1982 (Qu: Nachkommen Petri Schulz); oo Betkendorf 21.10.1925 Sägewerksverwalter **Franz REIMER**, * Birkau 30.08.1900, + Elmshorn 09.08.1953 m. 52 J.

Xav **Franz Andreas PREUSCHOFF**, * 03.11.1853 (Qu: Mo, S.6; Tb. Braunsberg), ~ 13.11.1853 (P: Bäckermstr. Joseph KUHN; Zimmermeisterwitwe Magdalena WOBBE, rk., später apostol., erw. 1885 als Witwer u. Weber, danach u. 1913 wohnh. in Gera, Mittelstr. 9, (S.v. IXbi); oo (1) NN.
oo (2) Gera 20.10.1885 **Anna Marie HEUSINGER**, * Gera 28.02.1861, ev., später apostolisch, erw. 1885 als Fabrikarbeiterin in Gera, T.v. Schuhmachermstr. **Carl Friedrich HEUSINGER** u. **Christiane Caroline Wilhelmine HEMPEL** (Qu: Heiratsurk. Gera Nr. 286).
Kind:

1. **Paul Fritz PREUSCHOFF**, * Gera 02.08.1893 (siehe XIak).

Xaw **HERMANN Rochus PREUSCHOFF**, * Braunsberg-Vorstadt 22.07.1857 (Qu: Mo, S.6; Preu, S.86; Tb. Braunsberg; Wolfgang Preuschoff), ~ Braunsberg 04.08.1857, rk. (P: Kaplan Rochus WEIDE; Buchbinderfrau Rosa FUHLMANN), 1883 Gelbgießermstr. u. Eichmstr. in Braunsberg, erwirbt das Geschäft des gest. Gelbgießermstrs. A. I. KOLBERG käuflich, wirbt 1884 in der Zeitg., bietet 1887 landwirtschaftl. Maschinen, eiserne Pumpen, elektr. Haustelegraphen, Metallwaren u. geeichte Gegenstände an, + Braunsberg-Neustadt 28.09.1890 im 34. Lj. (Qu: Preu, S.86; Index Bb. Braunsberg; EZ Sept. 1890), (S.v. IXbi).
oo circa 1884 **Julie KIRSCHNEREIT**, * Mehlsack 28.01.1863, rk. (Qu: Preu, S.86; Index zum Trb. Braunsberg; Wolfgang Preuschoff), + Danzig-Langfuhr (nicht Bad Nauheim) 02.07.1920 (Qu: Preu, S.86; Ermländ. Zeitg. Juli 1920), T.v.

Rudolf KIRSCHNEREIT u. **Dorothea GREIL**; oo (2) Braunsberg 1897 **Bruno PREUSCHOFF**, * Braunsberg 07.10.1865, S.v. **Franz PREUSCHOFF** u. **Rosa LAWS** (siehe IXbh).
Kinder **PREUSCHOFF**, geb. der Neustadt u. get. Braunsberg (Qu: Index Tb. Braunsberg):
1. **Bernhard**, * 1885, + 11./18.12.1885 (Qu: EZ Dez. 1885), (unklar, ob Geb.jahr u. Todesdatum zur gl. Person gehören).
2. **Erich Andreas**, * 1885, + Braunsberg 27.12.1890 Neustadt m. 5 J. (Qu: EZ Dez. 1890).
3. **NN** (männl.), * 11./18.03.1886 (Qu: EZ März 1886).
4. **FRANZ Johannes**, * 01.03.1887 (siehe XIal).
5. **Paul Rudolf**, * 1888, + Braunsberg 1889 Altstadt (Qu: Index Bb. Braunsberg), (Filiation nicht gesichert, aber vom Wohnort passend).

Xax **Aloys PREUSCHOFF**, * Braunsberg-Vorstadt 12.07.1863 (Qu: Mo, S.6; Tb. Braunsberg; Adreßbuch Elbing 1897 u. 1898), ~ Braunsberg 21.07.1863, rk. (P: Joh. BRAUN; Frau Marie GRUNERT), wohnh. 1897 in Elbing, Lange Hinterstr. 41 u. 1898 Am Wasser 10 als Kaufmann, (S.v. IXbi).
oo circa 1895 **Martha LUNK**, * circa 1863, ev., wohnh. 1897 in Elbing, Hinterstr. 41.
Kinder:
1. **BRUNO Theodor PREUSCHOFF**, * Elbing 16.01.1897 (siehe XIam).
2. **Fritz PREUSCHOFF**, * Mehlsack (?) (lt. Paul Preuschoff) oder Seeburg (lt. Schiffslisten) 02.08.1899 (Qu: Sozialversicherungsindex; Mo-Index; Schiffslisten über Casp), angeblich Sohn eines Fritz PREUSCHOFF, Schlachter, viell. wohnh. 1919/20 in Elbing, Herrenstr. 24 als Fleischergeselle, zuletzt in Dresden, ausgewandert, Abfahrt in Bremen mit der "Columbus" m. 24/25 J., Ankunft in New York/USA am 11.04.1925, nochmals (oder ist es ein anderer?) Abfahrt Frankfurt, Ankunft in New York/USA am 30.06.1956, wohnh. zuerst in Northampton in Pennsylvania/USA, zuletzt in Allentown in Pennsylvania/USA, + Lehigh in Pennsylvania/USA 27.09.1971 (Qu: Ancestry.com; Mo-Index; Int. über Casp; Adreßbuch Elbing 1919/20 über Casp)), Br. v. Bruno PREUSCHOFF in Elbing, Hindenburgstr. 25, Cousin v. Anna PERRICH oder PERSICH in New York/USA; 465 Fairview Ave., Brooklyn und Georg SCHAENTZEL unter der gl. Adresse; oo circa 1935 **Johanna NIKLES (NICHOLAS)**, * Northampton in Pennsylvia/USA 29.04.1910, rk., (Qu: Tel.buch USA; Int. über Casp; ancestry.com), wohl aus dem Burgenland, 10 J. als Kellnerin gearbeitet, später in einer Schule, ausgewandert, wohnh. zuerst in Northampton in Pennsylvania/USA, 1992 u. 2005 in Allentown in Pennsylvania/USA, + Fountain Hill in Pennsylvania/USA 19.10.2010, 100 J. alt, T.v. **Joseph NICHOLAS** u. **Johanna HAMERL** (Qu: Int. über Casp).
Kind (wohl Enkelkind): **Johanna PREUSCHOFF**, * err. 1980, wohnh. 2008 in Allentown in Pennsylvania/USA.

Xay **Bruno PREUSCHOFF** (auch PREUSCHHOFF) (Qu: Mo, S.6; Tb. Braunsberg; Adreßbuch Danzig 1907, 1909-18, 1925, 1942 über Casp; EZ Apr. 1890; Wolfgang Preuschoff; Ermländ. Zeitg. v. Apr. 1890 u. Aug. 1894), * Braunsberg-Vorstadt 07.10.1865, ~ Braunsberg 24.10.1865 (P: Stellmacher Joh. EHLERT u. Zimmermeisterwitwe Emilie WOBBE hier), 1890 u. 1897 Kaufmann in Braunsberg, übernimmt 1890 das Geschäft von Hermann SIGERSKI auf eigenen Namen, handelt mit Futtergerste u. Gerstenschrot, beschäftigt 1900 in Danzig bei Raiffeisen, wohnh. 1907 in Danzig-Langfuhr, Brunshofer Weg 47 als Kaufmann, 1909-20 Hauptstr. 65 bzw. 100 mit einem Fouragegeschäft en gros bzw. Raiffeisen (1923 lief das Geschäft unter dem Nachfolger Scheel NIEMIERSKI), + 1922-1923, (S.v. IXbi).
oo (1) Braunsberg 1897 (Qu: Index zum Trb. Braunsberg) **Julie KIRSCHNEREIT,** * Mehlsack 28.01.1863 (Qu: Preu, S. 86), wohnh. in Danzig, + Danzig-Langfuhr (Herz-Jesu-Kirche) 09.07.1920 (Qu: Preu, S.86, EZ Juli 1920; Wolfgang Preuschoff); oo (1) circa 1884 **Hermann Rochus PREUSCHOFF** (siehe Xau). ????
oo (2) **Rosa WECKWERT**, * circa 1885, wohnh. 1916 in Danzig, Hochstrieß 2 als Hauseigentümerin, 1918-19 Hochstrieß 2a als Witwe, 1922-25 ebd. als Hauseigentümerin u. mit dem neuen Ehenamen **PREUSCHOFF**, 1924 wieder Witwe, 1929-42 Friedenssteg 12 mit dem Ehenamen **PREUSCHOFF-SEDELMAYR**, Witwe v. **Kurt SEDELMAYR**, * circa 1880, wohnh. 1905 in Danzig, Brotbänkengasse 36 als Agent, 1914-16 Hochstrieß 2a als Kaufmann (Qu: Adressbuch Danzig 1905, 1914, 1916 über Casp), vermutl. + gef. Frankreich 13.04.1917 als Armierungssoldat, <> St. Etiennes-à-Armes in einer Kriegsgräberstätte.
Kinder **PREUSCHOFF** aus der 1. Ehe:
1. **Leo**, * Braunsberg (?) circa 1897 (siehe XIan).
2. **Hildegard (Hilde)** , * Danzig circa 1899 (Qu: Wolfgang Preuschoff; Adreßbuch Danzig 1924-29 u. 1933-43), wohnh. 1924/27 in Danzig, Hauptstr. 133 als Schwester, 1928-39 Hochschulweg 10 als Kranken- oder Stationsschwester, zuletzt wohnh. in Eckernförde, + circa 1965.
3. **Gertrud**, * Danzig circa 1901 (Qu: Tel.buch 1942; Adreßbuch Danzig 1922, 1927-43 über Casp), wohnh. 1922 in Danzig, Hochstrieß 2a alsPrivatsekretärin, 1927 in Danzig, Hauptstr. 133 als Stenotypistin, 1929-43 in Danzig, Hochschulweg 10 als Sekretärin, + Harz circa 1965 (Qu: Wolfgang Preuschoff).

Xaz **Elisabeth PREUSCHOFF**, * Vierzighuben 08.10.1842 (Qu: Preu, S.61; Vk. Bludau; Tb. Bludau), ~ Bludau 11.10.1842 (P: Bauer Anton HAUSMANN u. Elisabeth, Ehefr. v. Bauer Andreas KLAFKE, beide in Vierzighuben), vor 1875 Magd, wohnh. 1864-85 in Vierzighuben, + Vierzighuben 18.05.1929 (Qu: Preu, S.61), (T.v. IXbj).
oo circa 1874 (Qu: Vk. Bludau) **August QUANDT**, * Bludau 20.12.1848 (Qu: Preu, S.62; Merten 1960, S.103; Tb. Bludau), ~ Bludau 24.12.1848 (P: Knecht Josef BOLLOFF in Alt Münsterberg; Catharina, Ehefr. v. Eigenkäthner Andreas HOHMANN in Bludau), Eigenkäthner u. Schuhmachermstr. in Vierzighuben, + Vierzighuben 12.08.1930 (Qu: Preu, S.62; Merten 1960, S.103), S.v. Schuhmacher **Martin QUANDT** in Bludau u. **Therese REHBERG**.
Kinder **QUANDT**, geb. Vierzighuben, get. Bludau (Qu: Merten 1960, S.103; Tb. Bludau):
1. **Therese**, * 27.08.1875, ~ 29.08.1875 (P: Eigenkäthner Franz PREUSCHOFF in Vierzighuben; Eigenkäthnerfrau Magdalena QUANDT in Bludau),wohnh. in Lauterbach/Vogtland; oo Bludau 08.11.1921 (Qu: Merten 1960, S.103) Witwer **Ferdinand SCHMIDTKE**, * Heinrichsdorf 02.06.1880 (Qu: Merten 1960, S.51; Tb. Bludau), ~ Bludau 06.06.1880 (P: Franz REQUARDT aus Alt Münsterberg; Schneiderfrau Elisabeth SCHMIDTKE aus Bludau), 1921 Landwirt u. Besitzer in Karschau, S.v. Eigenkäthner **Johann SCHMIDTKE** u. **Rosa SCHULZ**, (oo [1] **Anna**

HOHMANN, * Karschau, + Karschau 21.05.1921.

2. **Anton**, * 21.11.1877 (Qu: nicht bei Merten), ~ 22.11.1877 (P: Hufenwirt Anton SCHULZ in Vierzighuben; Dienstmädchen Veronica QUANDT), + Vierzighuben 12.12.1877 (Qu: Tb. Bludau).
3. **Andreas**, * 18.11.1878 (Qu: Merten 1976, S.321), ~ 24.11.1878 (P: Tischler Andreas QUANDT u. Frau Anna WEIß, beide in Bludau), Studienrat am Gymnasium, wohnh. in Braunsberg, Stiftsweg 5, + Braunsberg 03.01.1945 (Qu: Merten 1976, S.321); oo **Clara SCHOTT**, * Kurau 29.03.1891, wohnh. nach 1945 in Wilhelmshaven.
4. **Elisabeth**, * 19.03.1881, ~ 22.03.1881 (P: Schuhmacher Martin QUANDT in Bludau; Eigenkäthner Anna PREUSCHOFF in Vierzighuben), + Vierzighuben 24.05.1945 (Qu: Merten 1960, S.71), 7 Kinder; oo Bludau 08.11.1908 (oder 23.11.) (Qu: Merten 1960, S.71) **Josef SCHMIDTKE**, * Rückenau 16.09.1879 (Qu: Merten 1960, S.71), Maurer in Rückenau, später Landwirt u. Bauunternehmer, am 07.02.1945 verschleppt, vermisst, + 1945.
5. **Franz**, * 28.11.1885, ~ 03.12.1885 (P: Besitzer Jacob WICHERT in Vierzighuben; Theresia HARWART in Heinrichsdorf), wohnh. in Mühlhausen; oo Bludau 09.09.1911 **Theresia HARWART** aus Heinrichsdorf.

Xba **Anna PREUSCHOFF**, * Vierzighuben 10.08.1845 (Qu: Preu, S.62; Mo-Index; Vk. Bludau; Tb. Bludau), ~ Bludau 14.08.1845 (P: Knecht Anton PREUSCHOFF in Vierzighuben; Elisabeth, T.v. Eigentümer Martin REGENBRECHT in Karschau), 1866 Dienstmädchen in Verzighuben, 1869 Magd ebd., wohnh. in Vierzighuben, ab 1873 in Bludau, (unklar, ob Täufling u. Ehefrau ident. sind), (T.v. IXbj).
oo circa 1869 **Josef WEIß**, * circa 1845 (Qu: Tb. Bludau), Eigenkäthner in Bludau.
Kinder **WEIß**, geb. 1. bis. 2. in Vierzighuben, 3. bis 8. in Bludau, get. Bludau (Qu: Tb. Bludau):

1. **Rosa**, * 05.01.1870, ~ 09.01.1870 (P: Eigenkäthner Franz PREUSCHOFF u. Bauersfrau Rosa GRUNENBERG, beide in Vierzighuben), + Vierzighuben 13.01.1890 (Qu: Tb. Bludau).
2. **Anna**, * 13.04.1871, ~ 16.04.1871 (P: Einw. Peter WEIß in Neukirchhöhe; Magd Elisabeth PREUSCHOFF in Vierzighuben).
3. **Elisabeth**, * 08.10.1873, ~ 12.10.1873 (P: Schulze Franz GRUNENBERG in Bludau; Dienstmädchen Magdalena PREUSCHOFF in Vierzighuben).
4. **Franz**, * 06.03.1875, ~ 10.03.1875 (P: Altsitzer Franz HOHMANN in Bludau; Einw.frau Rosa WEIß in Rückenau).
5. **Maria Magdalena**, * 08.12.1877, ~ 08.12.1877 (P: Knecht Joh. HOHMANN in Bludau; Schank... Anna PREUSCHOFF in Vierzighuben), + Bludau 28.12.1877 (Qu: Tb. Bludau).
6. **Josef**, * 29.04.1880, ~ 02.05.1880 (P: Tischlergeselle Andreas PREUSCHOFF in Vierzighuben; Hufenwirtstochter Anna HAUSMANN in Bludau).
7. **Therese**, * 25.05.1882, ~ 28.05.1882 (P: Hufenwirtssohn Johann HAUSMANN u. Eigenkäthnersfrau Elisabeth EHLERT, beide in Bludau).
8. **Magdalena**, * 15.03.1885, ~ 17.03.1885 (P: Knecht Johann WEIß u. Hufenwirtstochter Elisabeth HAUSMANN, beide in Bludau).

Xbb **Rosa PREUSCHOFF**, * Vierzighuben 25.01.1853 (Qu: Tb. Bludau), ~ Bludau 27.01.1853 (P: Andreas, S.v. Hufenwirt Anton HAUSMANN, u. Rosa, Ehefr. v. Hufenwirt Andreas HOFFMANN, beide in Vierzighuben), wohnh. 1881-91 in Elbing, 1881 Neustädtertor 36, (T.v. IXbj).
oo Bludau 21.10.1880 **Anton HOPPE**, * Vierzighuben 26.08.1852 (Qu: Tb. Bludau), ~ Bludau 29.08.1852, (P u.a.: Magd Elisabeth QUANDT in Vierzighuben), wohnh. 1881 in Elbing, Neustädtertor 36, + Elbing 07.02.1918 (Qu: Tb. Bludau), S.v. Eigentümer **Anton HOPPE** in Vierzighuben u. **Magdalena QUANDT**.
Kinder **HOPPE**, geb. Elbing (Qu: StA. Elbing):

1. **Ferdinand**, * 17.12.1881, Neustädtertor 36.
2. **Rosa Maria**, * 04.06.1885, Neustädter Str. 40.
3. **Anton**, * 27.02.1887, Neustädterfeld 40.
4. **Heinrich**, * 08.08.1891, Neustädterfeld 43.

Xbc **Franz PREUSCHOFF**, * Frauenburg 16.12.1857 (Qu: Preu, S.76; Mo-Index; Tel.buch u. Adreßbuch Kbg. 1941; Tb. Frauenburg; Schandau 1994, S.299 ff.; Herold, Auskunftsbuch öfftl. Schulen im Reg.bez. Kbg., 1913 über Fecker), ~ Frauenburg 20.12.1857 (P: Knecht Andreas HOHMANN u. Magd Barbara ROSENKRANZ, beide von hier), bis 1879 am Lehrerseminar in Braunsberg, seit dem 01.07.1882 Lehrer, Küster u. Organist in Kerwienen, wohnh. 1888 u. 1893 in Krekollen, 1891 Pate in Kraftshagen, zuletzt in Königsberg, Dorotheenstr. 26, erw. als Lehrer i.R. in Königsberg, Stiftstr. 5, + wohl in Königsberg, (S.v. IXbk).
o Wuslack bzw. Krekollen 25.03.1884 (Qu: EZ März 1884; Trb. Wuslack), oo Wuslack 14.07.1884, er 26 J., sie 25 J. alt, **Catharina PARSCHAU**, * 25.03.1859 (Qu: Preu, S.76; nicht im Tb. Wuslack), T.v. Bauer **Andreas PARSCHAU** in Wuslack (lebt 1884).
Kinder **PREUSCHOFF**, geb. u. get. Krekollen (Tb. Krekollen):

1. **Maria**, * 15.08.1885, ~ 19.08.1885 (P: Besitzer Andreas PARSCHAU in Wuslack; Einw.frau Magdalena FOLLERT in Frauenburg), viell später wohnh. in Berlin als Näherin.
2. **Franz**, * 07.09.1888 (siehe XIao).
3. **Emma**, * 24.02.1890, ~ 02.03.1890 (P: Besitzersohn Andreas PARSCHAU in Wuslack (P: Besitzersohn Andreas PARSCHAU in Wuslack; Jgfr. Anna PARSCHAU in Bischofstein), 1. Lehrerprüfung 1910 in Braunsberg, 2. Lehrerprüfung in Langendorf Kr. Gleiwitz, endgültig angestellt 1924 an der kath. Volksschule in Langendorf Kr. Gleiwitz (Qu: DIPF Berlin).
4. **Hedwig**, * 07.10.1891 (Qu: EZ 1912), ~ Krekollen 12.10.1891 (P: Besitzer Joseph PARSCHAU in Lawden; Frau Apollonia PARSCHAU in Bischofstein); oo Krekollen 20.05.1913 **Erich SPLIETH**, * 28.08.1885, aus Roggenhausen Kr. Heilsberg, 1. Lehrerprüfung 1906 in Braunsberg, 2. Lehrerprüfung 1908 ebd., ab 1910 Lehrer an der 1-klass. Volksschule in Blumenau Kr. Heilsberg (Qu: nicht im Tb. Roggenhausen 1885-89, DIPF), S.v. Signalwart **Joseph SPLIETH** in Pillau.

5. **Ernst**, * 24.04.1893 (siehe XIap).
6. **Lucie**, * 08.04.1895, ~ 15.04.1895 (P: Gastwirt Andreas NIESWANDT in Wuslack; Gemeindevorsteher Elisabeth HOPPE in Krekollen).

Xbd **Andreas PREUSCHOFF**, (gnt. Wilhelm in Sachsen-Anhalt), * Vierzighuben 02.02.1861 (Qu: Tb. Bludau), ~ Bludau 03.02.1861 (P: Hufenwirt Andreas GRUNENBERG; Einw.frau Elisabeth LAASKE in Alt Münsterberg), Schiffsbauer gelernt, danach wegen der Stiefmutter das Elternhaus verlassen, auf der Wanderschaft bis Zehdenick Kr. Templin gekommen, dort Havelkähne gebaut, nach der 2. Heirat ev. geworden, konnte Zitter spielen, + Magdeburg circa 1943 (Qu: Gisela Preuschoff), angebl. sehr alt (91 J.?), (nicht gesichert, dass Täufling u. Bräutigam ident. sind), (S.v. IXbl).
oo circa 1890 **Anna BURMEISTER**, * Zehdenick Kr. Templin circa 1861 (Qu: Gisela Preuschoff), ev., + Magdeburg 1939-1940 m. etwa 80 J. (Qu: Gisela Preuschoff), T. eines Schiffsbauers.
Kinder **PREUSCHOFF**, geb. Zehdenick-Dammhast Kr. Templin (Qu: Gisela Preuschoff):
1. **Franz**, * circa 1891, Schiffsbau gelernt, nach der Lehre auf Wanderschaft gegangen, bis Köln gekommen u. dort geblieben, unverh., + 1916 als Soldat im Feldartillerie-Rgt. Nr. 24 tödlich verunglückt (Qu: Gefallenendenkmal Zehdenick; Dt. Verlustlisten 1914/17).
2. **EMIL Franz Otto**, * 01.12.1892 (siehe XIaq).
3. **ERNST Gustav Paul**, * err. 1889, Soldat, unverh., wohnh. zuletzt in Berlin, Bandelstr. 2 als Handlungsgehilfe, + Berlin-Moabit15.11.1909 an Typhus, 20 J. alt (Qu: Gisela Preuschoff; StA Berlin XIIb Nr. 2568).

Xbe **Anton PREUSCHOFF**, * Vierzighuben 09.05.1864 (Qu: Preu, S.62; Tb. Bludau; Merten 1960, S.71 u. 102; Merten 1957, S.153; U. Pieper; StA. Neukirchhöhe), ~ Bludau 11.05.1864 (P: Tischlermstr. Josef PREUSCHOFF u. Dienstmädchen Elisabeth PREUSCHOFF, beide in Vierzighuben), wohnh. 1894-1909 in Vierzighuben, 1920 Arbeiter, + Vierzighuben 10.02.1945 als Rentner (Qu: Preu, S.62; Merten 1960, S.71; Merten 1957, S.153), (S.v. IXbl).
oo Bludau 24.04.1894 (Qu: Preu, S.62; Merten 1960, S.71; Merten 1957, S.153) **Therese HARWARDT**, * Rückenau 11.01.1871 (Qu: U. Pieper), wohnh. 1894-1909 in Vierzighuben, + Vierzighuben 09.12.1922 (Qu: Preu, S.62; Merten 1960, S.71), T.v. **Peter HARWARDT** in Rückenau u. **Dorothea JEPP**.
Kinder **PREUSCHOFF**, geb. 2. bis 7. in Vierzighuben:
1. **Johann**, * Dünhöfen 25.05.1894 (siehe XIar).
2. **Anna**, * 11.09.1895 (Qu: Preu, S.62; Merten 1960, S.71; U. Pieper), wohnh. vor 1945 in Elbing, nach 1945 in Apolda, + Apolda.
3. **Therese**, * 06.08.1897 (siehe XIas).
4. **Maria**, * 05.09.1899 (siehe XIat).
5. **Anton**, * 29.08.1901 (siehe XIau).
6. **Martha**, * 01.12.1905 (siehe XIav).
7. **Ferdinand**, * 30.10.1909 (siehe XIaw).

Xbf **Ferdinand PREUSCHOFF**, * Vierzighuben 17.09.1874 (Qu: Tb. Bludau; Merten 1960, S.102; Preu, S.62; U. Pieper; Seelenliste lt. LAA Bayreuth; Adreßbuch Ldkr. Elbing 1925/26), ~ Bludau 20.09.1874 (P: Hufenwirt Josef PREUSCHOFF u. Hufenwirtstochter Anna HOFMANN, beide in Vierzighuben), wohnh. 1901 in Vierzighuben als Zimmergeselle, 1902 in Dünhöfen, 1925/26 u. 1927 in Neukirchhöhe, 1939 im Unterdorf von Neukirchhöhe als Zimmergeselle mit seiner Tochter Hedwig, + 1945-1955, gilt 1955 als verschleppt, (S.v. IXbl).
oo Birkau Ksp. Neukirchhöhe 05.11.1901, er 27 J. alt (Qu: StA. Neukirchhöhe; Trb. Neukirchhöhe), **Maria KUHN**, (KAHN, REHN lt. Bundesarchiv), * Dünhöfen 08.09.1874, wohnh. 1901 in Dünhöfen, vermutlich 1939 schon tot, weil in Neukirchhöhe nur Ehemann u. Tochter genannt werden, T.v. Zimmergeselle **Johann KUHN** u. **Anna WOOSMANN** zu Dünhöfen.
Kind:
1. **Hedwig PREUSCHOFF**, * Dünhöfen 30.09.1902 (Qu: StA. Neukirchhöhe), wohnh. 1939 im Unterdorf von Neukirchhöhe mit ihrem Vater, gilt 1955 als verschleppt.

Xbg **Andreas PREUSCHOFF**, * Vierzighuben 18.11.1851 (Qu: Preu, S.57; Merten 1960, S.102; Vk. Bludau; Tb. Bludau; StA. Neukirchhöhe), ~ Bludau 20.11.1851 (P: Hufenwirt Andreas PREUSCHOFF in Alt Münsterberg; Elisabeth, Ehefr. v. Hufenwirt Andreas HAUSMANN in Vierzighuben), Besitzer, Bauer in Vierzighuben, erw. bis 1922, + Vierzighuben 27.04.1929 (Qu: Preu, S.57; Merten 1960, S.102; Vk. Bludau), (S.v. IXbp).
oo Bludau 20.10.1880 (Qu: Preu, S.57; Merten 1960, S.102 u. 108; Vk. Bludau) **Anna WITTPAHL**, * Vierzighuben 29.06.1860 (Qu: Tb. Bludau), ~ Bludau 01.07.1860 (P: Bürger Franz WITTPHAL in Elbing; Anne SCHRÖTER, Großmutter zu Birkau), + Vierzighuben 17.09.1928 (nicht 1933) als Altsitzerin im 69. Lj., <> Bludau 21.09.1928 (Qu: Preu, S.57; Merten 1960, S.102; Vk. Bludau; EZ Sept. 1928), T.v. Hufenwirt **Josef WITTPAHL** u. **Dorothea SCHRÖTER**.
Kinder **PREUSCHOFF**, geb. Vierzighuben, get. Bludau (Qu: Preu, S.57; Merten 1960, S. 70, 95 u. 102):
1. **Berta** (Bertha) , * 28.09.1881 (Qu: Tb. Bludau; EB 1956/4), ~ 30.09.1881 (P: Altsitzer Franz PREUSCHOFF u. Hufenwirtsfrau Dorothea WITTPAHL, beide Vierzighuben), wohnh. 1956 in Jahnsdorf b. Stollberg/Erzgeb. im Pflegeheim, + 18.02.1967 (Qu: EB 1967/1, S.19).
2. **Heinrich**, * 07.05.1884 (Qu: Tb. Bludau), ~ 10.05.1884 (P: Hufenwirt Josef WITTPAHL u. Altsitzerin Rosa PREUSCHHOF, beide Vierzighuben), vermisst im 1. Weltkrieg, + 1915 (Qu: Preu, S.57).
3. **Andreas**, * 07.07.1886 (Qu: Vk. Bludau; Tb. Bludau), ~ 09.07.1886 (P: Besitzersohn Franz PREUSCHOFF u. Besitzertochter Magdalena WITTPAHL, beide in Vierzighuben), + gef. Frankreich 12.10.1917 m. 31 J. als Unteroffizier u. Offiziersaspirant im Inf. Rgt., Inhaber des Eisernen Kreuzes (Qu Merten 1960, S.102; Preu, S.57; Vk. Bludau; EZ Okt. 1917).
4. **Johanna**, * 20.11.1887 (Qu: U. Pieper), wohnh. in Danzig, + Danzig 1927 (Qu: Merten 1960, S.95); oo circa 1910 **Josef GEHRMANN**, * Bludau 27.09.1885, wohnh. In Danzig, + Danzig 26.02.1945 (Qu: Preu, S.57; Chronik Blu-

dau, S.95 u. 102; Stefan Gehrmann über Casp), (siehe Xai); Sohn **Alfons GEHRMANN**, * Danzig 1927; oo (2) **Martha LIEDTKE** aus Berlin-Charlottenburg.

5. **Maria**, * 20.07.1890 (siehe XIax).
6. **Rosalie**, * 29.08.1894, + Zschopau/Sachsen 12.10.1947 (Qu: Preu, S.57; Merten 1960, S.69); oo 03.07.1927 (Qu: Preu, S.57; Merten 1960, S.69) **Paul SCHRADE**, * Lilienthal Kr. Braunsberg 13.01.1897 (Qu: Preu, S.57; Merten 1960, S.69 u. 102), ~ Peterswalde, Bauer in Vierzighuben, am 09.02.1945 verschleppt, + Rußland 24.03.1945 (Qu: Merten 1960, S.69), 7 Kinder.
7. **Franz**, * circa 1895 (Qu: Preu, S.57; Merten 1960, S.102).
8. **Agathe**, * 04.04.1901 (siehe XIay).
9. **Bernhard**, * circa 1903 (Qu: Preu, S.57; Merten 1960, S.102).
10. **Aloys**, * circa 1905 (Qu: Preu, S.57; Merten 1960, S.102), 1930 Landwirt in Vierzighuben; oo Braunsberg 1930 (Qu: Index vom Trb. buch Braunsberg) **Johanna STOBBE**, * circa 1905, wohnh. in Vierzighuben.

Xbh **Franz PREUSCHOFF**, * Vierzighuben 15.07.1864 (Qu: Preu, S.57; Tb. Bludau; Merten 1960, S.102; Vk. Bludau; Lühr, 1916, über Fecker; Mo-Index; Birch-Hirschfeld 1937, S.514; Adreßbuch Landkr. Elbing 1906 u. 1925/26), ~ Bludau 16.07.1864 (P: Hufenwirt Josef RADAU in Heinrichsdorf; Elisabeth PREUSCHOFF in Alt Münsterberg), wohnh. 1889 in Vierzighuben, 1891-1926 in Birkau, 1893 Besitzer, Bauer, hat 1932 100 ha, 11 Pferde, 33 Rinder, davon 13 Milchkühe, 9 Schweine, 1925/26 Gemeindevorsteher in Birkau, das Preuschoff-Haus in Birkau besitzt eine Hausmarke, die wie ein gedrucktes V aussieht, + Birkau 14.03.1942 (Qu: Merten 1960, S.102; Roemer 1996, S.219; Casper 1998, S.90), (S.v. IXbp).
oo Vierzighuben Ksp. Bludau 28.10.1889 (Qu: Preu, S.57; Merten 1960, S.102 u. 106; Roemer 1996, S.219; Casper 1998, S.90; StA. Neukirchhöhe) **Elisabeth SCHRÖTER**, (SCHROETER), * Birkau 24.10.1867 (Qu: Casper 1998, S.90), ~ Neukirchhöhe, rk., 12 Kinder, wohnh. vor 1945 in Birkau, Dorfstr.5, + Küstrin 24.11.1945 auf der Flucht (Qu: Casper 1998, S.90; Merten 1960, S.102), T.v. Bauer **Andreas SCHRÖTER** u. **Magdalena GEHRMANN**.
Kinder **PREUSCHOFF**, geb. Birkau, get. Neukirchhöhe (Qu: Casper 1998, S.91/92; Merten 1960, S.102):

1. **ALOYS Franz**, * 23.08.1891 (siehe XIaz).
2. **Johanna Maria**, * 08.01.1893 (siehe XIba).
3. **Agnes**, * 13.04.1895 (siehe XIbb).
4. **Franz**, * 05.09.1896 (Qu: StA. Neukirchhöhe; Tb. Neukirchhöhe), ~ 06.09.1896, rk. (P: Johann KLAFKE in Vierzighuben; Magdalene GRUNENBERG), + Birkau 13.09.1901 m. 5 J. (Qu: Casper 1998, S.92; StA. Neukirchhöhe).
5. **Agathe**, * 10.04.1898 (Qu: Preu, S.57; nicht StA. Neukirchhöhe; Trb. Neukirchhöhe), wohnh. 1925 in Birkau, später in Klakendorf, + Elbing 31.05.1942 (Qu: Casper 1998, S.92; Casper 1994, S.150), 4 Kinder, alle geb. Klakendorf); oo Neukirchhöhe 15.06.1925 (Qu: Casper, Casper 1994, S.150) **Alois Johann REGENBRECHT**, * 03.02.1895 (Qu: Preu, S.57; Merten 1960, S.102; Trb. Neukirchhöhe), 1925 Besitzer in Klakendorf, Bauer ebd., + Klakendorf 1945, von Polen erschossen (Qu: Casper 1994, S.150; Casper 1998, S.92).
6. **Johann (HANS)**, * 26.08.1899 (siehe XIbc).
7. **Elisabeth**, * 05.02.1902 (siehe XIbd).
8. **Anna**, * 30.03.1904 (Qu: Preu, S.57; Casper 1994, S.150; Trb. Neukirchhöhe), wohnh. 1930 in Birkau, später in Neukirchhöhe, + Bad Westernkotten b. Erwitte 05.08.1993 (Qu: Casper 1998, S.93; EB 1993/4), kinderlos; oo (st.) Neukirchhöhe 02.06.1930 (Qu: Casper 1994, S.150; Casper, S.93); oo Neukirchhöhe 03.06.1930 (Qu: Trb. Neu-kirchhöhe) **AUGUST Andreas PETER** * Neukirchhöhe 03.02.1897 (Qu: Preu, S.57; Merten 1960, S.102), Bauernsohn, 1930 Besitzer in Neukirchhöhe, Bauer ebd., + 03.10.1975 (Qu: Casper 1994, S.150; Casper 1998, S.93).
9. **GERTRUD Helene**, * 03.02.1906 (Qu: Preu, S.57; Casper 1994, S.150), wohnh. 1930 in Birkau, vor 1945 in Ellerwald, nach 1945 in Lippstadt, + Lippstadt-Eickelborn 09.05.1994 (Qu: EB 1994/3, S.28; Casper 1998, S.93), 7 Kinder, alle geb. Ellerwald, V. Trift; oo (st.) Neukirchhöhe 02.06.1930 (Qu: Casper, APGK-FA XVI/1994, S.150; Casper 1998, S.93); oo Neukirchhöhe 03.06.1930 (Qu: Trb. Neukirchhöhe) **JOSEF Aloys PETER**, * Neukirchhöhe 30.09.1899 (Qu: Preu, S.57; Merten 1960, S.102; Casper 1994, S.151; Trb. Neukirchhöhe), wohnh. 1930 u. bis 1945 in Ellerwald, V.Trift, Kr. Elbing als Bauer, nach 1945 in Lippstadt, + Lippstadt-Eickelborn 12.01.1986 (Qu: Casper 1998, S.93).
10. **Josef**, * 05.06.1908 (siehe XIbe).
11. **Hedwig**, * 06.05.1912 (Qu: Preu, S.57; Casper 1994, S.151), wohnh. zuletzt in Sandhausen b. Bremen, + Juli 1995 (Qu: Casper 1998, S.94), 3 Kinder; oo Neukirchhöhe 03.10.1937 (Qu: Preu, S.57; Casper 1998, S.94; Casper 1994, S.151) **Franz WITTPAHL**, * 06.01.1902 (Qu: Casper 1994, S.151), wohnh. vor 1945 in Ellerwald, + 22.12.1972 (Qu: Casper 1998, S.94; Casper 1994, S.151).
12. **Hildegard**, * 04.04.1914 (Qu: Preu, S.57; Casper 1994, S.151), von den Russen verschleppt, + 31.12.1945 lt. Todeserklärung (Qu: Merten 1960, S.102; Casper 1994, S.151; Casper 1998, S.94).

Xbi **Therese PREUSCHOFF**, * Alt Münsterberg 16.08.1852 (Qu: Mo-Index; Tb. Bludau), ~ Bludau 18.08.1852 (P: Franz PREUSCHOFF jun. in Vierzighuben; Anna, Ehefr. d. Kölmer Franz REGENBRECHT in Alt Münsterberg), wohnh. 1875 in Alt Münsterberg, 1877-80 in Karschau, (T.v. IXbq).
oo circa 1876 **Anton REGENBRECHT**, * Alt Münsterberg 01.05.1843 (siehe VIIIbq), 4 Kinder (siehe IXdi), S.v. **Franz REGENBRECHT** u. **Elisabeth PREUSCHOFF** (siehe IXdi).

Xbj **Elisabeth PREUSCHOFF**, * Alt Münsterberg 27.11.1854 (Qu: Mo-Index; Tb. Bludau), ~ Bludau 30.11.1854 (P: Hufenwirt Franz KLAFKE in Alt Münsterberg; Catharina, Ehefr. d. Schulzen Franz HAUSMANN in Vierzighuben), erw. 1875 als Hufenwirtstochter in Alt Münsterberg, wohnh. 1885-1901 in Neukirchhöhe, (T.v. IXbq).
oo circa 1885 **Johann REBBE**, jun. (RIBBE), * Neukirchhöhe 14.04.1853, ~ ebd. 17.04.1853, Besitzer in Neukirchhöhe-Abbau, S.v. Bauer **Johann REBBE** in Neukirchhöhe u. **Dorothea SCHROETER**.
Kinder **REBBE**, geb. u. get. Neukirchhöhe (Qu: StA. Neukirchhöhe; Tb. Neukirchhöhe):

1. **Johann Andreas**, * 09.12.1885 Abbau, ~ 13.12.1885 (P: Besitzer Andreas PREUSCHOFF in Alt Münsterberg; Besit-

zerfrau Dorothea REBBE); oo Neidenburg 02.10.1922 (rk.) **Marta BIATOWICZOWNA** (Qu: Tb. Neukirchhöhe).

2. **Bernhard**, * 17.08.1887 Abbau, ~ Neukirchhöhe 18.08.1887 (P: Besitzer Johann REBBE sen. in Neukirchhöhe; Besitzerfrau Elisabeth PREUSCHOFF in Alt Münsterberg).
3. **Anna**, * 28.09.1889, ~ 03.10.1889, rk. (P: Besitzersohn Josef REBBE in Neukirchhöhe u. Jgfr. Anna PREUSCHOFF in Alt Münsterberg).
4. **Franz**, * 30.10.1890, ~ 04.11.1890, rk. (P: Schmied Franz KUHN in Neukirchhöhe u. Rosa PREUSCHOFF in Alt Münsterberg).
5. **Josef**, * 02.07.1892, ~ 06.07.1892, rk. (P: Besitzer Andreas REBBE in Neukirchhöhe; Therese REGENBRECHT in Mühlhausen).
6. **Adalbert**, * 07.11.1893 Abbau, ~ 12.11.1893, rk. (P: Ferdinand PREUSCHOFF in Münsterberg; Schneidermeisterfrau Anna KUHN in Neukirchhöhe).
7. **Maria**, * 04.05.1901 (Qu: nicht Tb. Neukirchhöhe).

Xbk **Ferdinand PREUSCHOFF**, * Alt Münsterberg 13.11.1873 (Qu: Mo, S.1; Tb. Bludau; Preu, S.66; Merten 1960, S.42; Landw. Adreßbuch i.d. Prov. Ostpr., 1932; Adreßbuch Kr. Braunsberg 1930), ~ Bludau 16.11.1873 (P: Hufenwirt Heinrich GRUNWALD in Alt Münsterberg; Bauersfrau Catharina ASCHBERG in Bludau), Instmann in Alt Münsterberg, wohnh. im Insthaus von Bauer Albert KLAFKE, vermutl. auch Bauer in Alt Münsterberg (bietet sich kein anderer an), wohnh. 1893, 1902-13, 1930 in Alt Münsterberg als Besitzer, besitzt 1932 69 ha, 7 Pferde, 18 Rinder, davon 6 Milchkühe, 8 Schweine, (S.v. IXbq).

oo (st.) Neukirchhöhe 13.10.1901 (Qu: StA. Neukirchhöhe), oo Neukirchhöhe 14.10.1901 (Disp. 4°) (Qu: Merten 1960, S.42; Trb. Neukirchhöhe) **Dorothea SCHRÖTER**, * Birkau 10.03.1878 (Qu: Preu, S.66; Merten 1960, S.42), wohnh. 1901 in Birkau, später in Alt Münsterberg, verzogen nach Braunsberg, T.v. Bauer **Andreas SCHRÖTER** in Birkau u. **Magdalena GEHRMANN** (Qu: Preu, S.66; Merten 1960, S.42).

Kinder **PREUSCHOFF**, geb. Alt Münsterberg:

1. **Hedwig**, * 14.10.1902, wohnh. nach 1945 in Bremen- Gröpelingen; oo circa 1925 (Qu: Merten 1960, S.42), o/o **NN NEES**, * circa 1900 (Qu: Preu, S.66; Merten 1960, S.42).
2. **Luzia**, * (oder Frauenburg) 01.07.1904, wohnh. nach 1945 in Bremen-Gröpelingen.
3. **Anna**, * 08.05.1906, wohnh. nach 1945 in Bremen.
4. **Hubert**, * circa 1910 (vor 1913).
5. **Ferdinand**, * 02.02.1913, + 03.08.1944 (Qu: Preu, S.66; Merten 1960, S.42), gef. bei Goiva.

Xbl **ALOYS Peter PREUSCHOFF**, * Zagern 08.07.1870 (Qu: Preu, S.85; Merten 1976, S.134; Dt. Herold 52/1920, S.52; Tb. Braunsberg; Adreßbuch Berlin 1902, 1904, 1905, 1906), ~ Braunsberg 17.07.1870, rk. (P: Wirth Joh. ZAGERMANN in Stangendorf; Wirthsfrau Justina BLOCK aus ...usen), wohnh. 1902 in Berlin NO, Langenbeckstr. 11 II als Postassistent, 1904-06 in Berlin NW 87, Zwinglistr. 5, versetzt 1905 nach Braunsberg, befördert 1918 zum Postsekretär bd., 1919 als Oberpostassistent in Braunsberg, 1919 Oberpostsekretär, dann Postinspektor ebd., wohnh. in Braunsberg, Grünestr. 8 u. später Malzstr. 28, + Braunsberg 26.11.1926 (Qu: Preu, S.85; Mo, S.6; Merten 1976, S.134; Ostpr.blatt über Alfred Erdmann; Abl. Reg.bez. Kbg. v. 30.11.1905; Dt. Verkehrszeitung v. 12.04.1918), (diese Familie nannte man die Postlinie im Gegensatz zur Lehrerfamilie, zu der keine Verwandtschaft bestand), (S.v. IXbx).

oo Guttstadt 25.05.1903 (Qu: Merten 1976, S.134) **Berta KUHNIGK**, * Guttstadt 02.07.1873 als 4. Älteste von 10 Kindern, Vater starb früh, ging mit 15 J. nach Berlin (Qu: Preu, S.85; Ostpr.blatt über Alfred Erdmann; EB 1973, S.22; Adreßbuch Braunsberg 1930), besuchte eine Handelsschule wohnh. 1930 in Braunsberg, Malzstr. 28 als Oberpostsekretärswitwe, später Grüne Str. 8, Febr. 1945 Flucht, nahm älteste Tochter Else mit, 1950-72 in Berlin-Charlottenburg, Akazienallee 14, + Berlin 12.11.1973 m. 100 J. (Qu: Merten 1976, S.134; EB 1974, S.28), T.v. Kaufmann **Anton KUHNIGK** (* Battatron Kr. Heilsberg 12.07.1833, + Guttstadt) u. **Mathilde MENZEL** (* Ober Kapkeim, rk., + Guttstadt) (Qu: Personalakte in Stralsund über Casp).

Kinder **PREUSCHOFF**, 1. bis 2.geb. Berlin, 3. bis 5. geb. u. get. Braunsberg:

1. **Elisabeth (ELSE) Mathilde Klara**, * 10.03.1904 (siehe XIbf).
2. **Johannes Aloys Peter (HANS)** , * 13.11.1905 (siehe XIbg).
3. **STEFAN Josef Clemens**, * 26.10.1907 Grüne Str. 8 (Qu: Merten 1976, S.94; Tel.buch 1994; Index Tb. Braunsberg; EB 1987/3, S.24; ZGAE 38/1976, S.179; Federau 1990; EZ Nov. 1936; Dt. Bibl.; Tel.buch Berlin 1971-81 über Casp), ~ 29.10.1907, rk., Maler u. Graphiker, 1927 Abitur in Braunsberg auf dem humanist. Gymn. Hosianum, studierte 1927-31 Malerei u. Graphik an der Staatl. Kunstakademie in Kassel u. an der Staatl. Kunstschule in Berlin, am 08.11.1936 Kunstausstellung von Ölbildern, Aquarellen u. Zeichnungen im Archäol. Museum in Braunsberg, wohnh. vor 1945 in Braunsberg, Collegienstr. 1 u. Malzstr. 28, 1939-46 Soldat u. in Gefangenschaft, freischaffender Künstler, zeichnete viele Ermlandbilder, 1975 große Ausstellung im Schöneberger Rathaus, wurde Mitglied des Vereins für Ermland, veröffentl. 1991 in Berlin "Illustrationen, Skizzen u. Zeichnungen", wohnh. 1976-94 in Berlin als Maler u. Grafiker, + Berlin 02.02.1994 m. 86 J. (Qu: EB 1994/2, S.25; Allg. Lex. der Bild. Künstler des 20. Jh., Bd. I - VI, Leipzig 1953-62); oo Berlin 22.08.1955 (Qu: Merten 1976, S.94) **Elfriede RUTHE**, Dr.med., * Berlin 19.04.1899 (Qu: Preu, S.89; Tel.buch Berlin 1956-72 über Casp), Ärztin, wohnh. 1956/71 in Berlin als Ärztin, + Berlin 29.06.1970 (Qu: Merten 1976, S.94; EB 1970/3, S.27); oo (1) **Heinrich W. ACKER**, aus dieser Ehe 2 Kinder (u.a. Heinrich Bernhard ACKER, Wirtschaftswissenschaftler, * Elberfeld 23.10.1926, besucht 1958 Rio de Janeiro).
4. **ERNST Georg Oskar**, * 18.12.1908 (siehe XIbh).
5. **ANNEMARIE Margarete Berta**, * 22.03.1910 (Qu: Preu, S.85 u. 89; Merten 1976, S.134; Index Tb. Braunsberg; Tel.buch Berlin 1966/81 über Casp), wohnh. Braunsberg, Malzstr. 28, Säuglings- u. Kinderkrankenschwester, nach 1945 in Berlin 19, Akazienallee 14, + Berlin 09.12.1981 (Qu: EB 1982/4).

Xbm **EMILIE Catharina PREUSCHOFF**, * Zagern 05.03.1874 (nicht 26.02.) (Qu: Tb. Braunsberg), ~ Braunsberg 08.03.1874 (P: Frau Catharina ZAGERMANN in Zagern; Arbeiter Josef GOSS hier), Lehrerin, + Wolbek Kr. Münster 13.10.1950

(Qu: Merten 1976, S.64), (T.v. IXbx).
oo Braunsberg 05.10.1897 (Qu: Index vom Trb. Braunsberg; Merten 1976, S.64) **Hugo MENZEL**, * Braunsberg 23.03.1862 (Qu: Index Trb. Braunsberg), 1897 Gerichssekretär in Wormditt, wohnh. vor 1945 in Braunsberg, Auestr. 3 als Hauseigentümer u. Justizinspektor, + Stolp/Pom. 02.03.1945.
Kinder **MENZEL**, geb. Wormditt (Qu: Merten 1976, S.64):

1. **Josef**, * 18.07.1898, wohnh. vor 1945 in Mehlsack, nach 1945 in Aachen; oo 1934 **NN**, 4 Kinder.
2. **Johannes**, * 13.11.1899, wohnh. vor 1945 in Elbing, nach 1945 in Hamm/Westf.; oo 1929 **NN**, 3 Kinder.
3. **Otto**, * 13.07.1902, Buchhändler, wohnh. nach 1945 in Gaienhofen 2 (Horn), ledig.
4. **Franz**, * 13.03.1904, wohnh. vor 1945 in Wormditt, nach 1945 in Dortmund, + Dortmund 23.09.1955 (Qu: Merten 1976, S.64); oo 1941 **NN**, 1 Kind.
5. **Monika**, * 22.01.1906, 1938-42 Lehrerin in Pettelkau, + Krefeld 18.03.1967 (Qu: Merten 1976, S.64).

Xbn **JOSEF Michael PREUSCHOFF**, * Zagern 26.09.1875 (Qu: Tb. Braunsberg; Georg Preuschoff; Margit Vogt; Oskar Köhler, Landw. Güter-Adreßbuch f. d. Prov. Ostpr., 4. Aufl. Leipzig 1922, S.242; Adressliste der Landwirte im Kr. Heilsberg 1930; Landw. Adreßbuch i. d. Prov. Ostpr. 1932; Tb. Braunsberg; Dt. Herold 51/1920, S.52; EZ Okt. 1875), ~ Braunsberg 04.10.1875, rk. (P: Besitzer Anton BLOCK in Rawusen; Besitzerfrau Anna SCHULZ in Blieshöfen), wohl Bauer in Zagern, dann circa 1915 ein größeres Gut in Schlitt-Krön gekauft, 1919 u. 1932 erw. als Gutsbesitzer zu Schlitt-Krön, besitzt 1932 ein Abbaugut in Schlitt mit 218 ha, 20 Pferden, 105 Rinder, davon 30 Milchkühe, 85 Schweine, beansprucht lt. Ermländ. Zeitg. v. Juni 1909 Erbe seiner Großeltern:

> "Der Besitzer Josef PREUSCHOFF in Zagern hat das Aufgebot zum Zwecke der Ausschließung der Gläubiger der im Grundbuch von Zagern Band 1 Blatt Nr. 9 in Abt. III unter Nr. 2 für die jetzte verstorbenen Altsitzer Johann und Regina geb. Schrötter-Preuschoffschen Eheleute in Gemäßheit des Kaufvertrages vom 21.12.1863 eingetragene Restkaufgeldhypothek von 300 Tlr. gemäß Par. 1170 BGB beantragt und zwar insoweit die Miterben Rosa Petrofka geb. Schmidtki in Berlin und Dorothea Behrendt geb. Schmidtki in Schwiebus (Anm: sind Cousinen aus der 1. Ehe des Großvaters) bzw. deren Rechtsnachfolger unbekannt sind. Die Gläubiger bzw. deren Rechtsnachfolger werden aufgefordert, spätestens in dem auf den 17. Sept. 1909 vorm. 11 Uhr vor den ... anzumelden, widrigenfalls ihre Ausschließung mit ihren Rechten erfolgen wird. Braunsberg, d. 21. Juni 1909. Königliches Amtsgericht Braunsberg, Abt. 2." (Qu: EZ Juni 1909).

+ Schlitt 16.01.1925 (Qu: Dt. Herold 51/1920, S.52), Grabstein 2002 noch auf dem Friedhof neben der Kirche vorhanden, (S.v. IXbx).
oo Krickhausen Ksp. Wormditt 15.06.1908 (Qu: Maria Taube verh. Schneider; Tb. Braunsberg) **Hedwig BURCHERT**, * Krickhausen 26.09.1885 (Qu: Georg Preuschoff; Margit Vogt; EB 1967/3, S.20; LAA Bayreuth; Adreßbuch Heilsberg 1936 u. 1938), ~ Wormditt, wohnh. 1909-12 in Zagern, ab circa 1915 in Schlitt, hat nach dem frühen Tod des Ehemanns das Gut weitergeführt mit 580 Morgen Landwirtschaft, 160 Morgen Seen u. 30 Morgen Wald, zus. 770 Morgen, erw. 1932 mit 218 ha, davon 87 ha Acker, 75 ha Wiese, 46 ha Forst u. Wasser, 15 Pferde, 75 Rinder, 30 Kälber, 10 Schafe, 30 Schweine in Schlitt-Neukockendorf, Reinertrag 980 RM für die Grundsteuer, 1936 u. 1938 in Schlitt-Abbau mit 217,7 ha, im Nov. 1945 Schlitt verlassen, zuerst in Mecklenburg, danach im Spreewald, zuletzt in Leibsch Kr. Dahme-Spreewald, + Forst/Lausitz 28.03.1974 in einem Altersheim, fast 90 J. alt (Qu: Adreßbuch in der Prov. Ostpr. 1932), T.v. **Andreas BURCHERT** u. **Veronika BLUDAU**.
Kinder **PREUSCHOFF**, 1. bis 3. geb. Zagern:

1. **Josef Aloys (SEPP)** , * 19.03.1909 (siehe XIbi).
2. **MARIA Elisabeth (MIA)** , * 1910 (Qu: Index Tb. Braunsberg), von den Russen nach Sibirien verschleppt, + 1945 (Qu: Georg Preuschoff; Margit Vogt); oo Heiligenthal circa 1935 (Qu: Margit Vogt) **NN DEPPEN**, * circa 1910 (Qu: Margit Vogt), besitzt eine Fuchsfarm in Deppen Kr. Heilsberg, + gef. Sowjetunion 02.04.1944 (Qu: Margit Vogt).
3. **GEORG Andreas**, * 07.08.1912 (siehe XIbj).
4. **Ernst**, * Wormditt 02.03.1914 (Qu: Georg Preuschoff; Margit Vogt), rk., Bäcker u. Konditor, + gef. 14.10.1943 (Qu: Georg Preuschoff; Margit Vogt).
5. **Hans**, Dr.med., * Zagern 20.07.1916 (Qu: Georg Preuschoff, Margit Vogt; GV, 1911-1965), Diss. am 08.12.1954 an der vet.-mediz. Fakultät in Leipzig mit der Arbeit "Praxisuntersuchungen über den Wert intramuskulärer Omnadingaben zur Penicillin-Serum-Therapie des Rotlaufes", Tierarzt, 1940 Pate von Margit PREUSCHOFF in Treuburg/Oletzko, wohnh. nach 1945 in Zerkwitz b. Lübbenau/Spreewald, verh., keine Kinder, + Lübbenau/Spreewald 16.07.1980 (Qu: Margit Vogt).
6. **Anni**, * Schlitt 1921 (Qu: Margit Vogt), Krankenschwester, wohnh. nach 1945 in Brandenburg-Land, + Berlin 05.03.1957 (Qu: Margit Vogt); oo circa 1950 **NN LEHMANN**, * circa 1920, Korvettenkapitän (Qu: Margit Vogt).

Xbo **Maria PREUSCHOFF**, * Zagern (?) 22.03.1882 (Qu: Preu, S.92; Ostpr.bl. v. 31.3.1962 über Alfred Erdmann), wohnh. 1882 in Wormditt, vor 1945 in Kleefeld Kr. Braunsberg, bewirtschaftete nach dem frühen Tod des Ehemannes den 500 Morgen großen Besitz in Kleefeld, lebt 1962 bei ihrem Sohn in Uetersen, verwandt mit Renate WÄCHTER geb. PREUSCHOFF, (T.v. IXbx).
o Zagern Juni 1909 (Qu: EZ Juni 1909), oo circa 1909-1910 **Johann GRUNWALD**, * circa 1880 (Qu: Preu, S.92; Ostpr.bl. v. 31.03.1962 über Alfred Erdmann), Gutsbesitzer in Kleefeld Kr. Braunsberg mit 500 Morgen Landwirtschaft, + vor 1945.
Kind:

1. **Hans Joachim GRUNWALD**, * Kleefeld Kr. Braunsberg 08.12.1910 (Qu: Preu, S.92; Kath.kloster Münster; Ostpr.-Kartei Alfred Erdmann), am 06.03.1938 in Frauenburg als Priester geweiht, nach der Flucht in Dänemark, später Pfarrer in Uetersen, + Tornesch b. Uetersen 14.11.1991 (Qu: Katharinenkloster in Münster).

Xbp **Johanna PREUSCHOFF**, * Bludau 18.04.1881 (Qu: Preu, S.74; Merten 1960, S.102; Tb. Bludau; U. Pieper; Fecker 1999, S.109), ~ Bludau 24.04.1881 (P: Hufenwirtssohn Bernhard SCHÖNENBERG in Plaßwich; Kölmerfrau Catharina

PODLECH in Alt Münsterberg), erw. 1903 in der Elendsbruderschaft in Bludau, wohnh. 1904-07 ebd., + Bludau 02.09.1945 (Qu: Preu, S.74), (T.v. IXce).
oo Bludau 24.11.1902 (Qu: Preu, S.74) **Andreas SCHRÖTER**, * Bludau 21.11.1875 (Qu: Merten 1960, S.102 u. 28; U. Pieper; Tb. Bludau; Fecker 1999, S.109), ~ Bludau 28.11.1875 (P: Hufenwirt Andreas ZETT in Bludau; Zimmergesellfrau Elisab. QUANDT in Elbing), erw. 1903 mit seiner Frau als Besitzer in den Aufzeichnungen der Elendsbruderschaft in Bludau, + Bludau 27.04.1940 als Altsitzer (Qu: Preu, S.74; Merten 1960, S.28), S.v. Hufenwirt **Andreas SCHRÖTER** in Bludau u. **Anna ZETT**.
Kinder **SCHRÖTER**, geb. Bludau (Qu: Merten 1960, S.28):
1. **Agatha**, * 03.12.1904, 4 Kinder; oo Bludau 05.11.1934 (Qu: Merten 1960, S.28) **Bruno GRUNENBERG**, * Vierzighuben 08.04.1903 (Qu: Merten 1960, S.28), Bauer, + Insterburg 10.08.1945 in russ. Gefangenschaft.
2. **Klara**, * 22.10.1907, wohnh. in Elbing, 5 Kinder; oo Bludau 08.09.1936 (Qu: Merten 1960, S.28) **Benno SCHLESIGER**, * 07.09.1907 (Qu: Merten 1960, S.28), wohnh. in Elbing, nach 1945 in Meppen.

Xbq **Elisabeth PREUSCHOFF**, * Bludau 20.09.1883 (Qu: Preu, S.74; Merten 1960, S.102; Tb. Bludau; U. Pieper; Fecker 1999, S.109), ~ Bludau 30.09.1883 (P: Hufenwirt Anton PREUSCHOFF in Bludau; Besitzertochter Elisabeth GRÜHL in Plaßwich), wohnh. 1907-12 in Bludau, + Bludau 10.06.1945 an Typhus (Qu: Preu, S.74; Merten 1960, S.25; Ortskartei über Alfred Erdmann), <> Kurau 13.06.1945, (T.v. IXce).
oo Bludau Nov. 1906 (Qu: Preu, S.74; Merten 1960, S.25 u. 105) **Johann SCHRÖTER**, (SCHROETER), * Bludau 16.06.1878 (Qu: Tb. Bludau; Fecker 1999, S.109), ~ Bludau 20.06.1878 (P: Hufenwirt Josef PREUSCHOFF in Bludau; Hufenwirtsfrau Anna GRUNWALD in Alt Münsterberg), wohnh. in Bludau, erw. 1907 als Besitzer mit seiner Frau in den Aufzeichnungen der Elendsbruderschaft in Bludau, verschleppt, + Heilsberg März 1945 im Krankenhaus (lt. Todeserklärung), <> ebd. (Qu Preu, S.74; Merten 1960, S.25; Ostpr.blatt v. 21.12.1963), Br. von **Andreas SCHRÖTER**, S.v. Hufenwirt **Andreas SCHRÖTER** in Bludau u. **Anna ZETT**.
Kinder **SCHRÖTER**, geb. Bludau (Qu: Merten 1960, S.25):
1. **Agnes**, * 30.09.1907 (Qu: Preu, S.74), wohnh. in Kurau, + Kurau 30.09.1945 (Qu: Merten 1960, S.25), 2 Kinder aus dieser Ehe; oo Bludau 26.04.1938 (Qu: Merten 1960, S.25) **Bruno GRÜHL**, * Kurau 15.05.1908 (Qu: Merten 1960, S.25), Bauer mit 50 Morgen; oo (2) Loburg/Anhalt 29.08.1948 **Hedwig HILL**, * Tiedmannsdorf 19.01.1925.
2. **Waldemar**, * 16.09.1908, Bauer u. Lok-Heizer; oo 14.02.1933 **Hedwig STEFFEN**, * Bludau 27.07.1910 (Qu: Merten 1960, S.25), 3 Kinder, T.v. **Franz STEFFEN** u. **Rosa PAGE**.
3. **Johann**, * 05.02.1910, Berufssoldat, vermisst, + Sowjetunion 08.02.1943.
4. **Maria**, * 10.08.1912, 4 Kinder aus der 2. Ehe; oo (1) Bludau 25.04.1937 (Qu: Merten 1960, S.25) **Josef KUNKEL**, * Kurau 13.09.1909 (Qu: Merten 1960, S.25), Bauer, + gef. Estland 12.08.1944 (Qu: Merten 1960, S.25); oo (2) Duisburg 07.10.1950 (Qu: Merten 1960, S.25) **Bruno LANGE**, * Lavaden Kr. Heilsberg 11.09.1906 (Qu: Merten 1960, S.25).

Xbr **Andreas PREUSCHOFF**, * Bludau 03.11.1880 (Qu: Preu, S.74; Merten 1960, S.26 u. 102; Vk. Bludau; Tb. Bludau; Landw. Adreßbuch i.d. Prov. Ostpr., 1932; Einw.verz. Wormditt, S.200; Adressliste der Landwirte im Kr. Braunsberg 1930), ~ Bludau 07.11.1880 (P: Besitzer Johann WEIß in Kälberhaus b. Braunsberg; Altsitzerin Dorothea PREUSCHOFF in Bludau), Bauer bzw. Gutsbesitzer, hat 1932 45 ha, 6 Pferde, 16 Rinder, davon 6 Milchkühe, + Bludau 23.09.1945 an Typhus (Qu Preu, S.74; Merten 1960, S.26), (S.v. IXcf).
oo Bludau 23.10.1915 (Qu: Preu, S.74; Merten 1960, S.24 u. 26) **ROSA Maria HAUSMANN**, * Bludau 20.01.1895, + Bludau 22.12.1945 an Typhus (Qu: Preu, S.74; Merten 1960, S.26 u. 24), T.v. Hufenwirt **Johann HAUSMANN** in Bludau u. **Therese LIEDTKE**.
Kinder **PREUSCHOFF**, geb. Bludau (Qu: Preu, S.74; Merten 1960, S.26):
1. **Clemens**, * 11.02.1916, Landwirt, wohnh. nach 1945 in Wimsheim Kr. Leonberg; oo Wimsheim Kr. Leonberg 03.12.1956 (Qu: Preu, S.74; Merten 1960, S.26) **Maria RUDORFER**, * Frischau Kr. Znaim/CZ 03.11.1921 (Qu: Preu, S.74; Merten 1960, S.26), wohnh. nach 1945 in Wimsheim Kr. Leonberg.
2. **Hildegard**, * 18.01.1918 (siehe XIbk).
3. **Josef**, * 17.04.1920 (siehe XIbl).
4. **Anton**, * 15.04.1922, vermisst, + Sowjetunion Aug. 1944 (Qu: Preu, S.74; Merten 1960, S.26).
5. **Maria**, * 30.04.1925, verschleppt am 05.02.1945.

Xbs **Elisabeth PREUSCHOFF**, * Bludau 24.04.1883 (nicht 1884) (Qu: Preu, S.74; Merten 1960, S.102; Vk. Bludau; Tb. Bludau), ~ Bludau 26.04.1883 (P: Hufenwirt Johann PREUSCHOFF in Bludau; Käthnerfrau Catharina WEIß in Kälberhaus b. Braunsberg), wohnh. 1920-24 in Bludau, + Bludau Juni 1941, (T.v. IXcf).
oo Bludau 17.01.1919 (Qu: Preu, S.74; Merten 1960, S.15) **Andreas REHBERG**, * Bludau 12.03.1880 (Qu:: Tb. Bludau; Fecker 1999, S.110), ~ Bludau 18.03.1880 (P: Altsitzer Andreas KLAFFKE u. Hufenwirtsfrau Elisabeth SCHMIDT, beide in Bludau), Bauer u. Besitzer in Bludau, seit 1919 Mitglied der Elendsbruderschaft in Bludau, + Plaußig/Sachsen 05.03.1951 (Qu: Preu, S.74; Merten 1960, S.15), S.v. Hufenwirt **Franz REHBERG** in Bludau u. **Catharina KLAFKE**.
Kinder **REHBERG**, geb. Bludau (Qu: Preu, S.74; Merten 1960, S.15):
1. **Klemens**, * 09.04.1920, + Braunsberg Jan. 1921 (Qu: Preu, S.74; Merten 1960, S.15).
2. **Andreas**, * 15.12.1921; oo Taucha/Sachsen 21.04.1951 (Qu: Preu, S.74; Merten 1960, S.15) **Antonie KIRSCH**, * Rewellen Kr. Niederung 27.04.1925 (Qu: Preu, S.74; Merten 1960, S.15), 1 Tochter.
3. **Margarete**, * 01.03.1924, 1945 verschleppt, + Archangelsk/SU Febr. 1945 (Qu: Preu, S.74; Merten 1960, S.15).

Xbt **Therese PREUSCHOFF**, * Bludau 03.05.1865 (Qu: Tb. Bludau), ~ Bludau 04.05.1865 (P: Altsitzer Anton PREUSCHOFF u. Bauersfrau Elisabeth REHBERG, beide in Bludau), wohnh. 1883-88 in Bludau, (T.v. IXcl).
oo circa 1882 **Josef KLINGENBERG**, * 1850-1860 (Qu: Fecker 1999, S.109), erw. 1883 als Besitzer u. Hufenwirt in

Bludau mit seiner Frau in den Aufzeichnungen der Elendsbruderschaft in Bludau, + Bludau 23.01.1889 (Qu: Fecker 1999, S.128).
Kinder **KLINGENBERG**, geb. u. get. Bludau (Qu: Tb. Bludau):

1. **Ferdinand**, * 03.09.1883, ~ 05.09.1883 (P: Hufenwirt Josef SCHMIDT; Besitzerfrau Magdalena SCHRÖTER in Kurau).
2. **Elisabeth**, * 04.02.1885, ~ 07.02.1885 (P: Einw. Franz LANGE in Alt Münsterberg; Hufenwirtsfrau Elisabeth SCHMIDT in Bludau); oo Neukirchhöhe 19.05.1920 **Johannes WERNER** aus Neukirchhöhe (Qu: Tb. Bludau).
3. **Josef**, * 19.10.1886, ~ 22.10.1886 (P: Besitzersohn Franz PREUSCHOFF u. Besitzertochter Elisabeth KLINGENBERG, beide in Bludau), + Bludau 17.01.1923 (Qu: Fecker 1999, S.130).
4. **Anna**, * 03.11.1888 (Qu: Merten 1954, S.77; nicht B. Bludau), rk., wohnh. im Kr. Pr. Holland, + Schönfließ 30.08.1944 (Qu: Merten 1954, S.77); oo Bludau 28.10.1919 (Qu: Merten 1954, S.77; Tb. Frauenburg) **Johann PREUSCHOFF** (siehe Xch).

Xbu **Elisabeth PREUSCHOFF**, * Bludau 20.06.1868 (Qu: Tb. Bludau), ~ Bludau 22.06.1868 (P: Hufenwirt Josef PREUSCHOFF in Vierzighuben; Bauerntochter Magdalena REHBERG in Bludau), wohnh. 1891-1901 in Neukirchhöhe, (unklar, ob Täufling u. Braut ident. sind, aber auf Grund der Paten sehr wahrscheinlich), (T.v. IXcl).
oo circa 1890 **Josef WILKE**, * Neukirchhöhe 15.02.1855, ~ ebd. 18.02.1855, Besitzer in Neukirchhöhe, S.v. Bauer **Andreas WILKE** in Neukirchhöhe u. **Dorothea HARWART** (Qu: Tb. Neukirchhöhe über Casp).
Kinder **WILKE**, geb. u. get. Neukirchhöhe (Qu: StA. Neukirchhöhe; Tb. Neukirchhöhe 1 bis 5):

1. **Bernhard Josef**, * 06.10.1891, ~ 11.10.1891 (P: Andreas WILKE in Neukirchhöhe; Elisabeth PREUSCHOFF in Bludau).
2. **Maria Elisabeth**, * 05.05.1893, ~ 07.05.1893, rk. (P: Josef SCHMIDT in Bludau; Anna SCHULZ geb. WILKE in Neukirchhöhe).
3. **Martha**, * 14.05.1894, ~ 20.05.1894, rk. (P: Franz PREUSCHOFF in Bludau; Dorothea WILKE in Stilhungerhof [?]), + Neukirchhöhe 29.08.1895 m. 15 M. (Qu: Bb. Neukirchhöhe; StA. Neukirchhöhe).
4. **Josef Johann**, * 20.06.1895, ~ 23.06.1895, rk. (P: Andreas WILKE in Neukirchhöhe; Therese KLINGENBERG in Bludau).
5. **Paul**, * 18.08.1896, ~ 23.08.1896, rk. (P: Andreas PREUSCHOFF in Bludau u. Maria WILKE in Rückenau).
6. **Rosa**, * 13.12.1897.
7. **Aloys**, * 24.11.1899, rk., + Neukirchhöhe 12.04.1901 m. 17 M. (Qu: StA. Neukirchhöhe).
8. **Agnes**, * 18.12.1901, rk.

Xbv **Rosa PREUSCHOFF**, * Bludau 13.07.1870 (Qu: Tb. Bludau; Sürig-Beilker, S.63), ~ 17.07.1870 (P: Wirt Franz SCHULZ in Parlack; Wirtsfrau Dorothea FEDERAU in Klenau), + 25.08.1940 (Qu: Sürig-Beilker, S.63), (T.v. IXcl).
oo circa 1903 **Adalbert RUHNAU**, * 12.07.1868, Besitzer in Pettelkau mit 96 Morgen, flüchtet 1945 nicht, bleibt in Pettelkau.
Kind: **Martha RUHNAU**, * Pettelkau 14.02.1904, Hoferbin in Pettelkau-Abbau (Qu: Sürig-Beilker, S.63), + 17.10.1978 (Qu: Sürig-Beilker, S.63); oo Pettelkau 13.05.1934 **Clemens KRAUSE** aus Packhausen, * 15.04.1905, + 23.07.1977, 6 Kinder.

Xbw **Johannes (HANS) PREUSCHOFF**, * Bludau 09.01.1873 (Qu: Preu, S.65; Merten 1960, S.25; Tb. Bludau; Landw. Adreßbuch i.d. Prov. Ostpr., 1930; Einw.verz. Wormditt, S.200; Adreßbuch Kr. Braunsberg 1930), ~ Bludau 14.01.1873 (P: Kölmer Andreas REHBERG in Parlack; Pächterfrau Therese PREUSCHOFF in Pettelkau), wohnh. 1918-31 in Bludau, 1918 Bauer bzw. Gutsbesitzer ebd., 1919 Mitglied der Elendsbruderschaft als Besitzer, hat 1932 88 ha, 10 Pferde, 30 Rinder, davon 11 Milchkühe, 20 Schweine, + Bludau Mai 1944 (Qu: Preu, S.65; Merten 1960, S.25), (S.v. IXcl).
oo Bludau 1918 (Qu: Index zum Trb. Braunsberg) **Maria GRUNENBERG**, * Karschau Juni 1888 (siehe XIIc-II), T.v. **Andreas GRUNENBERG** u. **Therese STOBBE**.
Kinder **PREUSCHOFF**, geb. Bludau:

1. **Hedwig**, * 30.11.1918 (siehe XIbm).
2. **Hugo**, * März 1921 (siehe XIbn).
3. **Martha**, * 17.01.1923 (Qu: Preu, S.65; Merten 1960, S.25), 2 ½ J. in Sibirien, später u. noch 2002 wohnh. in Weißen b. Uhlstädt Kr. Rudolstadt, ledig.
4. **Johann**, * 10.12.1925 (Qu: Preu, S.65; Merten 1960, S.25; KGF), + Zamoly/Ungarn 11.01.1945 (Qu: Leo Preuschoff; KGF), gef. als Obergefreiter.
5. **Leo**, * 1931 (siehe XIbo).

Xbx **William Otto Emil PREUSCHOFT**, * 05.12.1865 (Qu: Hartmut Preuschoft; Findbuch Stadtarchiv Ratzeburg u. Landesarchiv Greifswald, Stadtverwaltung Anklam über Casp), wohnh. 1898 in Ratzeburg, 1881 Lehrvertrag zw. Meister Hermann BLANKENFELDT u. ihm in Anklam, 1919/20 Bürogehilfe in Ratzeburg, + 19.01.1935 (Qu: Hartmut Preuschoft), (S.v. IXco).
oo Ratzeburg 28.08.1898 (Qu: Hartmut Preuschoft; Georg Bongartz) **Anna Magdalena Dorothea Luise WARNKE (?)**, * Ratzeburg 12.03.1878 (Qu: Hartmut Preuschoft), wohnh. in Ratzeburg.
Kinder **PREUSCHOFF**:

1. **William/Willi**, * Ratzeburg 1898 (siehe XIbp).
2. **Louise**, * circa 1900 (Qu: Hartmut Preuschoft); oo circa 1925 **NN VOIGT**, * circa 1900 (Qu: Hartmut Preuschoft).

Xby **Richard Emil Eduard PREUSCHOFT**, * 16.10.1868 (Qu: Hartmut Preuschoft), ~ 10.11.1868, (P: Frau Gastwirtin Em. GASS aus Ueckermünde; Frl. M. REGESER; Frau Fleischermstr. Em. KOHN), wohnh. 1897-98 in Gräfentonna/Thür., 1924-36 Gotha, Ülleber Str. 30 als Kanzleiobersekretär bw. Kanzleiinspektor, 1934 i.R., + Gotha 07.04.1946 (Qu: Hartmut

Preuschoft; Adreßbuch Gotha 1924/25 – 1935/36), (S.v. IXco).
oo Gräfentonna/Thür. 09.02.1896 (Qu: Hartmut Preuschoft) **Emma Lina Meta KREUZBURG**, * Hildburghausen 09.09.1876 (Qu: Hartmut Preuschoft), ~ 08.10.1876, wohnh. in Gräfentonna/Thür, + Gotha 24.01.1949 (Qu: Hartmut Preuschoft).
Kinder **PREUSCHOFF** (Qu: Hartmut Preuschoft):

1. **Max**, * Gräfentonna/Thür. 11.07.1897 (siehe XIbq).
2. **KARL Alfred Richard**, * Gräfentonna/Thür. 05.09.1898 (siehe XIbr).
3. **Willy**, * 23.12.1904 (siehe XIbs).
4. **Gertrud**, * 1898-1905, + 07.11.1995 (Qu: Georg Bongartz); oo circa 1930 **Hans GUSSMANN**, * 04.06.1898 (Qu: Hartmut Preuschoft).
5. **Käthe**, * 1899-1910, + 06.01.1924 (Qu: Hartmut Preuschoft).

Xbz **MAX Arnold Friedrich PREUSCHOFT**, (PREUSCHOFF), * Anklam 30.07.1870, ~ 07.09.1870 Evgl. Kirche St. Marien (P: Jungfr. Frdke. KOHBERG; Jungfr. Anna POST; Jungfr. Martha BORGMANN), (Qu: Tel.buch 1931 u. 1939; Th. Hertel, Mitgliederverz. der Freimaurerlogen der Prov. Ostpr., Königsberg 1920 über Fecker; Ahnenpass über Ekkehard Preuschoft; Georg Bongartz; Wenzel, APGK 33/2003, S.83; Adreßbuch Stettin 1903-06 über Casp; Adreßbuch Elbing 1930), ev., trägt einen Spitzbart, Kapitän AG (auf großer Fahrt), befuhr die Weltmeere zunächst auf Segelschiffen, dann auf Dampfschiffen, fuhr Schiffe bei der Elbinger Schichauwerft, u.a. das Schiff "Elbing", wohnh. 1902-03 in Stettin, Blumenstr. 14, 1904-06 Alexanderstr. 6a, 1912 in Elbing, Holländestr. 20 als Kapitän, 1920 Wilhelmstr. 4/5 als Schiffskapitän u. Mitglied der Loge Immanuel in Königsberg, 1931 Reedereileiter in Elbing, Wilhelmstr. 4/5, 1939 in Elbing, Fichtestr. 32, am 01.11.1923 aufgenommen in die Loge Immanuel in Elbing, am 12.03.1925 u. 21.03.1927 Beförderung in den II. u. III. Grad, wohnh. 1930 in Elbing, Wilhelmstr. 4/5 als Kapitän u. Reedereileiter, 1930/31 wohnh. in Königsberg, Steinmetzstr. 24, u. damit Mitglied der Loge Immanuel, Orient (= Ort) Königsberg u. nur noch besuchender Bruder der Johannis-Loge, 1932 in Elbing, Wilhelmstr. 4/5, 1942 wird in Elbing ein Pass ausgestellt, + Darmstadt 15.02.1953 (Qu: Ekkehard Preuschoft; Grabstein), (S.v. IXco).
oo Jasenitz Kr. Randow/Pom. 10.01.1901 (Qu: Ahnenpass durch Ekkehard Preuschoft) **BETTY Dora Margarete SCHÜNEMANN**, * Jasenitz Kr. Randow/Pom. 13.01.1876, ev., wohnh. in Stettin, Danzig u. Elbing, + 30.11.1915 (Qu: Ahnenpass über Ekkehard Preuschoft), T.v. Reeder **OTTO Emil SCHÜNEMANN** aus Duchow Kr. Randow (1877-1961) u. **Elise Auguste Maria RADDATZ** aus Ziegenort Kr. Ueckermünde.
Kinder **PREUSCHOFT**:

1. **HANS Otto Richard**, * Stettin 23.02.1902 (siehe XIbt).
2. **WERNER Arnold Friedrich**, * Danzig 01.01.1904 (siehe XIbu).
3. **Charlotte**, * Stettin 12.02.1905 (Qu: Hartmut Preuschoft; Preu, S.93), ev., Seminaristin, zog 1927 von Elbing nach Königsberg, + 17.01.1934 (Qu: Hartmut Preuschoft), (alles deutet darauf hin, dass sie ident. ist mit Charlotte PREUSCHOFF, * Stettin 12.02.1895 lt. Hugo Preuschhof).

Xca **Albert PREUSCHOFT**, * Anklam/Peene 27.04.1874, ~ 05.06.1874 Kirche St. Marien (P: Oekonom Albert REGESER aus Ramitzow; Frau Johanna SENGER geb. HERMANN; Frl. Wilhelmine KLAGE aus Ueckermünde), wohnh. 1925 u. 1930 in Anklam/Peene, Kleiner Wall 14 als Bäcker (Qu: Hartmut Preuschoft; Adreßbuch Pommern 1925, 1930, 1937), + Anklam/Peene 22.12.1936 (Qu: Hartmut Preuschoft), (S.v. IXco).
oo Schwichtenberg 19.09.1902 **Bertha Auguste Marie BRANDT**, * Schwichtenberg 23.08.1878, wohnh. 1937 in Anklam/Peene, Kleiner Wall 14 als Witwe, T.v. Häusler Friedrich BRANDT zu Schwichtenberg (Qu: Hartmut Preuschoft; Adreßbuch Pommern 1937 über Casp).
Kinder **PREUSCHOFT**:

1. **Karl**, * circa 1900 (siehe XIbv).
2. **Georg**, * circa 1900 (siehe XIbw).

Xcb **Josef PREUSCHOFF**, * Open 13.08.1872 (Qu: Erich Preuschoff; W. Merten 1983, S.504; Tb. Wormditt; Einw.verz. Wormditt, S.169, 172, 194, 198, 282; Tel.buch 1931; Adreßbuch Kr. Braunsberg 1930), ~ Wormditt 18.08.1872 (P: Martin DAER in Sommerfeld; Eigenkätnerfrau Veronica BLOCK in Open), wohnh. 1896/97 in Open als Wirt, 1907 in Sugnienen, 1909-16 in Wagten, hat 1932 als Bauer in Wagten 26 ha, 9 Rinder, davon 4 Milchkühe, 8 Schweine, erw. 1930, 1931, 1942, 1943, 1945 als Gastwirt in Wagten, wo er den Krug (vermutlich 1909) gekauft hat, + Wagten 1942 (Qu: Erich Preuschoff), (S.v. IXcq).
oo (Braunsberg nicht) circa 1895 **Martha POSCHMANN**, * Kr. Braunsberg 26.02.1872 (Qu: Erich Preuschoff; nicht im Tb. Braunsberg), rk., wohnh. 1896/97 in Open, ab 1909 in Wagten, + Essen 23.09.1951 (Qu: Gerhard Preuschoff).
Kinder **PREUSCHOFF**:

1. **Josef**, * Open 27.02.1897 (siehe XIbx).
2. **Paul**, * Sonnenfeld b. Mehlsack 04.12.1898 (siehe XIby).
3. **Hugo**, * Open (oder Sonnenfeld b. Mehlsack) 09.11.1901 (siehe XIbz).
4. **Martha**, * Steinbotten Kr. Braunsberg 02.01.1906 (siehe XIca).
5. **Anna**, * Sugnienen 19.10.1907 (Qu: Erich Preuschoff), wohnh. in Buttenwiesen Kr. Dillingen; oo circa 1930 **NN STREHL**, * circa 1905, wohnh. nach 1945 in Buttenwiesen Kr. Dillingen, der Sohn wurde Priester.
6. **Maria**, * Sugnienen 19.10.1907 (Qu: EB 1990/1, S.28; W. Merten 1983, 1983, S.504), wohnh. 1938 in Heilsberg, Kirchplatz 2 als Pfarrwirtin u. Haushälterin, später in Neuhof b. Heilsberg bei ihrem Bruder Erich, nach 1945 in Salzach, Schillerstr. 14, 1983 in Hanstedt Kr. Harburg, + 27.11.1989 m. 82 J. (Qu: EB 1990/1, S.28).
7. **Erich**, * Wagten (oder Sonnwalde) 10.02.1909 (Qu: Merten, W., Heilsberg, 1983, S.504; Int. 2004; Adreßbuch Heilsberg 1938; Federau 1990), rk., 1929 Abitur in Braunsberg, am 24.02.1935 Priesterweihe, 1936 Kaplan in Wartenburg, 1938 Kaplan in Heilsberg, Kirchplatz 2, ab 1940 Kuratus in Neuhof b. Heilsberg, seine Schw. Maria war seine Haushälterin, 1945 verschleppt, + Samara a.d. Wolga/SU 30.05.1945 (oder 04./05.Mai), am 31.12.1945 für tot erklärt (Qu:

Schwark, 1958, S.163-165; Int. 2004; HStA Hannover, Sonderfindbücher, Acc. 111/84, Nr. 501 über Casp).

8. **Hertha/Ottilia** (oder Odilia), * Wagten 16.09.1914 (Qu: Erich Preuschoff; Int. über Casp), wurde Nonne unter dem Schwesternnamen Ottilia, legte 1937 ihr Gelübde (Profeß) ab, übernahm mit anderen Katharinerinnen 1951 das Krankenhaus "Maria-Hilf" in Daun, beteiligte sich an der Gründung einer Krankenpflegeschule mit Schwesternwohnheim, feiert 2007 Professjubiläum, + 23.11.2007 (Qu: EB Ostern 2008).
9. **Hildegard**, * Wagten 24.04.1916 (Qu: Index Tb. Braunsberg), sollte Nonne werden, starb vor dem Gelübde, + Wagten 27.10.1936 m. 20 J. an Tbc (Qu: EZ Okt. 1936), <> Wormditt 03.11.1936.

Xcc **Justina PREUSCHOFF**, * Drewsdorf 23.02.1855 (Qu: Mo, S.7b; Preu, S.77; Chronik Gr. Rautenberg, S.73; Tb. Frauenburg), ~ Frauenburg 27.02.1855 (P: Bauer Johann HANTEL aus Pettelkau; Bauersfrau Anna PREUSCHOF aus Drewsdorf), + Parlack 1893 (Qu: Preu, S.77; Chronik Gr. Rautenberg, S.73), (T.v. IXcr).
oo circa 1880 **Franz SCHULZ**, * Parlack 20.03.1834 (Qu: Preu, S.77; Chronik Gr. Rautenberg, S.73), 1870 Hufenwirt in Parlack, + Parlack März 1913 (Qu: Preu, S.77; Chronik Gr. Rautenberg, S.73), oo (1) **Anna REHBERG**, * Bludau 03.06.1839, 6 Kinder aus dieser Ehe.
Kinder **SCHULZ**, geb. Parlack (Qu: Merten 1959, S.73):

1. **Auguste**, * circa 1884; oo **NN SCHULZ**.
2. **Martha**, * 14.08.1886 (siehe XIcb).
3. **Hugo**, * 08.06.1889, wohnh. seit 1912 in Duisburg, Klosterstr. 45, + Duisburg 04.01.1943 (Qu: Merten 1959, S.73); oo Duisburg 26.11.1913 **Anna EBERLEIN**, * Parlack 08.06.1891, wohnh. in Duisburg, 3 Kinder.
4. **Anna**, * circa 1892, + Flensburg 1916 (Qu: Merten 1959, S.73); oo **NN PETERSEN**.

Xcd **Catharina PREUSCHOFF**, * Drewsdorf 05.12.1859 (Qu: Preu, S.77; Merten 1962, S.78; Mo, S.7b; Adreßbuch Kr. Braunsberg 1930), ~ Frauenburg 11.12.1859, wohnh. 1891-1930 in der Getreidemühle von Schöndamerau, + Schöndamerau 15.12.1940 (Qu: Merten 1962, S.78), (T.v. IXcr).
oo Frauenburg 17.12.1889 (Qu: Preu, S.77 u. 78; Merten 1962, S.78; Vk. Schalmey; Tb. Schalmey) **Ferdinand PREUSCHOFF**, * Pettelkau 28.02.1853 (siehe Xx), S.v. Arbeiter **Johannes PREUSCHOFF** in Braunsberg u. **Euphrosine ENGELBRECHT**.
9 Kinder **PREUSCHOFF**, geb. Schöndamerau (siehe Xaa).

Xce **Franz PREUSCHOFF**, * Drewsdorf 02.01.1862 (Qu: Preu, S.77; Merten 1982, S.263; Mo, S.7b; Landw. Adreßbuch i.d. Prov. Ostpr., 1932; Einw.verz. Wormditt, S.247), ~ Frauenburg 05.01.1862 (P: Bauer Andreas HANTEL u. Bauerntochter Elisabeth ARENDT, beide in Pettelkau), Bauer in Drewsdorf, 1930 Besitzer in Drewsdorf, hat 1932 28 ha, 6 Pferde, 13 Rinder, davon 4 Milchkühe, 12 Schweine, + Drewsdorf 10.01.1943 als Altsitzer m. 81 J. (Qu: Merten 1982, S.263), (S.v. IXcr).
oo Mehlsack 12.01.1892 (Qu: Merten 1982, S.263) **Elisabeth WIECHERT**, * Heistern 11.04.1862 (Qu: nicht im Tb. Braunsberg), + Drewsdorf 26.10.1922 m. 60 J. (Qu: Merten 1982, S.263).
Kinder **PREUSCHOFF**, geb. Drewsdorf:

1. **Anna**, * 25.10.1892 (siehe XIcc).
2. **Maria**, * 04.09.1893 (siehe XIcd).
3. **Agathe**, * 04.09.1894 (Qu: Merten 1982, S.263), seit 1919 Ordensschwester "M.Salvia" (Franziskanerin), + Haarlem/NL 18.07.1981 Ardenhout m. 86 J. (Qu: Merten 1982, S.263).
4. **Elisabeth**, * 27.08.1896 (siehe XIce).
5. **Ferdinand**, * 17.07.1897 (Qu: Merten 1982, S.263), + Drewsdorf 14.09.1915 (nicht 14.01.) m. 18 J., <> Frauenburg 18.09.1915 (Qu: Merten 1982, S.263; EZ Sept. 1915).
6. **Berta**, * 17.07.1898 (siehe XIcf).
7. **Margarete**, * 09.12.1899 (siehe XIcg).
8. **Rosalie**, * 10.01.1901 (siehe XIch).
9. **Auguste**, * 17.01.1902 (Qu: Merten 1982, S.263), + Braunsberg 11.11.1945 m. 43 J. (Qu: Merten 1982, S.263).

Xcf **August PREUSCHOFF**, * Drewsdorf 14.03.1864 (Qu: Mo, S.7b; Preu, S.77; Vk. Frauenburg; Tb. Frauenburg; Merten 1982, S.265; Einw.verz. Wormditt, S.247; Adreßbuch Kr. Braunsberg 1930), ~ Frauenburg 27.03.1864 (P: Johann HANTEL, Kölmer in Kl. Maulen; Anna MARQUART, Bauersfrau in Pettelkau), wohnh. 1892-1909 in Drewsdorf, 1913 u. 1930 Besitzer u. Bauer in Drewsdorf, + Petersdorf Kr. Mecklenburg-Strelitz 12.12.1945 m. 81 J. (Qu: Merten 1982, S.265), (S.v. IXcr).
oo (1) Konradswalde 23.11.1891 (Qu: StA. Neukirchhöhe) **Veronika IFFLÄNDER**, * Konradswalde 03.01.1867 (Qu: Merten 1982, S.265), wohnh. 1891 in Konradswalde-Abbau, 1892-1909 in Drewsdorf, + Drewsdorf 02.01.1913 m. 46 J., <> Frauenburg 07.01.1913 (Qu: Merten 1982, S.265; EZ Jan. 1913), T.v. Besitzer **Franz IFFLÄNDER** u. **Katharina GEHRMANN** zu Konradswalde-Abbau.
oo (2) Braunsberg 26.11.1913 (Qu: Index zum Trb. Braunsberg; Tb. Frauenburg) **Johanna LANGE**, * 24.04.1867 (Qu: Merten 1982, S.265), + Pommern 29.03.1945 m. 67 J. (Qu: Merten 1982, S.265).
Kinder **PREUSCHOFF** aus der ersten Ehe, geb. Drewsdorf:

1. **Theodor**, * 02.09.1892 (Qu: Preu, S.77; Adreßbuch Danzig 1916 über Casp), wohnh. viell. 1916 in Danzig, Altst. Graben 21b als Kaufmann, + gef. 27.12.1916 im 25. Lj. als Unteroffizier u. Inhaber des Eisernen Kreuzes (Qu: Preu, S.77; EZ Jan. 1917; Dt. Verlustlisten 1914/17).
2. **Eduard**, * circa 1895 (siehe XIci).
3. **Ernst**, * 28.02.1897 (siehe XIcj).
4. **Franz**, * 22.01.1899 (Qu: Merten 1982, S.265; LAA Bayreuth; Adreßbuch Kr. Braunsberg 1930), wohnh. vor 1945 in Narz, Bauer (13 ha u. 14 ha Pacht) in Drewsdorf, 1930 Besitzer in Drewsdorf, kinderlos, wohnh. 1975 in Hohenlockstedt, zeigte den Tod von Elisabeth PREUSCHOFF geb. FISCHER aus Narz an, + 17.04.1977 m. 78 J. (Qu: EB

1977/3; Merten 1982, S.241); oo Frauenburg 03.02.1932 (Qu: Merten 1982, S.241) **Elisabeth FISCHER**, * Drewsdorf 05.11.1891 (Qu: Merten 1982, S.241; Merten 1982, S.266; LAA Bayreuth), ~ Frauenburg, wohnh. vor 1945 in Narz, nach 1945 in Hohenlockstedt, + Hohenlockstedt 18.05.1975 m. 83 J. (Qu: Merten 1982, S.241; EB 1975, S.28); oo (1) Frauenburg 04.11.1913 **Franz FEDERAU**, * Narz 09.09.1886, + Narz 07.06.1931.

5. **Hedwig**, * 08.11.1903 (siehe XIck).
6. **Agnes**, * 09.12.1906 (Qu: Preu, S.77; Merten 1982, S.265 u. 185), wohnh. in Frauenburg, Rautenberger Str., nach 1945 in Düsseldorf, + 22.06.1995 m. 88 J. (Qu: EB 1995/3), 2 Kinder; oo Frauenburg 15.10.1929 (Qu: Merten 1982, S.184) **Bruno EHLERT**, * Frauenburg 24.05.1900 (Qu: Merten 1982, S.184 u. 265), Postschaffner, Hauseigentümer, am 09.02.1945 verschleppt, + Sowjetunion 16.05.1945 m. 44 J. (Qu: Merten 1982, S.184).
7. **Erich**, * 15.10.1909 (siehe XIcl).

Xcg **Florentine PREUSCHOFF**, * Drewsdorf 18.09.1866 (Qu: Preu, S.77; Mo, S.7b; Vk. Frauenburg), ~ Frauenburg 22.09.1866 (oder 23.09.) (P: Bauer Georg ARENDT u. Altsitzer Catharina HANTEL, beide in Pettelkau), + Tiedmannsdorf 14.04.1928 (Qu: Preu, S.77), T.v. IXcr).
oo circa 1890 **Johann MERTEN**, * Tiedmannsdorf 19.09.1855 (Qu: Preu, S.77; nicht erw. Merten 1957), Tischlermstr., + Tiedmannsdorf 23.05.1930, S.v. **Anton MERTEN** (* Tiedmannsdorf 25.02.1827, + ebd. 21.08.1892 u. **Nn HARWARDT** (Qu: Preu, S.77, Int. 2010 über Casp), 6 Kinder (nicht erw. Merten 1957).
Kinder **MERTEN** (Qu: Int. über Casp):

1. **Berta**, * Tiedmannsdorf 1893.
2. **Anna**, * Tiedmannsdorf circa 1895; oo Tiedmannsdorf 06.05.1930 **NN**, 3 Kinder.

Xch **Johann PREUSCHOFF**, * Drewsdorf 12.01.1871 (Qu: Preu, S.77; Merten 1954, S.76; Vk. Frauenburg; Tb. Frauenburg), ~ Frauenburg 17.01.1871, rk. (P: Bauer Johann ZAGERMANN in Zagern; Elisabeth HANTEL in Kl. Maulen), Bauer m. 60 Morgen in Schönfließ, wohnh. 1900-19 ebd. 1925 ebd. als Besitzer, + Schönfließ 20.09.1945, verhungert (Qu: Merten 1954, S.76 u. 89; Adreßbuch Pr. Hollan 1925), (S.v. IXcr).
oo (1) Mühlhausen 1899 (Qu: Merten 1954, S.76) **Maria EHLERT**, * Schönfließ 22.05.1879 (Qu: nicht im Tb. Bludau), rk., wohnh. in Schönfließ, + Schönfließ 25.04.1919 (nicht 25.05.) im 40. Lj., <> Mühlhausen 30.04.1919 (Qu: Merten 1954, S.76; EZ Apr. 1919).
oo (2) Bludau 28.10.1919 (Qu: Merten 1954, S.77; Tb. Frauenburg) **Anna KLINGENBERG**, * Bludau 03.11.1888, rk., wohnh. in Schönfließ, + Schönfließ 30.08.1944 (Qu: Merten 1954, S.77), T.v. Hufenwirt **Josef KLINGENBERG** in Bludau u. **Therese PREUSCHOFF** (siehe Xbt).
Kinder **PREUSCHOFF** aus der ersten Ehe, geb. Schönfließ (Qu: Merten 1954, S.77, 85 u. 90):

1. **Ferdinand**, * 10.02.1900 (siehe XIcm).
2. **Bruno**, * 26.04.1903 (Qu: Paschedag), rk., gelernter Schmied, zog etwa 1920 mit Vetter Anton DÖRING nach Holzwickede Kr. Unna, arbeitete in den Zechen Caroline u. Grimberg (Bergkamen) als Förderaufseher, wohnh. zuletzt in Holzwickede, + Unna 14.03.1977 (Qu: Paschedag, Fecker), <> Holzwickede 17.03.1977, kinderlos, (Geschwister leben/lebten in Amberg, Rinteln, Drochtersen b. Stade); oo Holzwickede 20.08.1931 (Qu: Paschedag) **Minna (MIMI) LUICKE**, * Holzwickede Kr. Unna 07.02.1906 (Qu: Paschedag), ev., als 6. von 11 Kindern, kinderlos, lebte 1995 noch in Holzwickede (Qu: Paschedag), (eine Schw. oo NN PASCHEDAG), T.v. Schreinermstr. **Carl LUICKE** aus Holzwickede Kr. Unna.
3. **Hedwig**, * 03.05.1905, rk., wohnh. vor 1945 in Schlobitten, 1945 vermisst, wird 1954 gesucht, 2 Kinder aus dieser Ehe; oo 1933 (Qu: Merten 1954, S.85) **Martin LAZER**, * circa 1900 (Qu: Merten 1954, S.85; Ostpr.bl. v. 06.03.1954 über Casp), Melker in Schlobitten bis 1944, dann nach Danzig verzogen, wird 1954 gesucht; oo (1) **NN**, 2 Kinder aus dieser Ehe.
4. **Otto**, * 06.01.1907 (siehe XIcn).
5. **Maria**, * 07.02.1909 (siehe XIco).
6. **Hugo**, * 25.02.1911 (siehe XIcp).
7. **Martha**, * 27.09.1912 (siehe XIcq).
8. **Erich**, * 28.05.1914 (siehe XIcr).
9. **Anton**, * 11.04.1919, rk., Landwirt in Schönfließ Kr. Pr. Holland, 1945-49 in russ. Kriegsgefangenschaft, wohnh. nach 1949 in Stade u. in Drochtersen-Theisbrügge b. Stade, kinderlos; oo circa 1950 **Elisabeth SCHAUER**, * 28.05.1920, + Drochtersen b. Stade 07.02.2012 (Qu: Neue Buxtehuder Wochenbl. v. 15.02.2012 über Casp), Angelika HENNING als Angehörige.

Xci **Ferdinand PREUSCHOFF**, * Drewsdorf 12.05.1872 (Qu: Preu, S.77 u. 89; Vk. Frauenburg; Tb. Frauenburg; Adreßbuch Berlin Berlin 1905 bis 1943; Adreßbuch Danzig 1901-03), ~ Frauenburg 20.05.1872 (P: Gastwirt Franz HANTEL in Pettelkau; Ackerbürgersfrau Justiane HANTEL in Braunsberg), wohnh. 1899 u. 1900 in Danzig, Pfefferstadt 27 als Schneidermstr., 1901-1903 Altstädtischer Graben 67, 1905-07 in Berlin W 50, Ansbacherstr. 28 als Schneidermstr., 1911-12 in Berlin SW 68, Charlottenstr. 82, 1913-43 in Berlin SW 61, Lankwitzstr. 9 als Zuschneider, (S.v. IXcr).
oo Danzig 06.10.1899 (Qu: StA. Danzig) **Auguste Veronika (oder Monika) WEISS**, * Danzig 05.08.1868, ev., wohnh. 1899 in Danzig, Böttchergasse 12 als Schneiderin, 1900 in Danzig, Pfefferstadt 27 (Qu: StA. Danzig), T.v. **Marie WEISS**; oo Colporteur **NN JORDAN** zu Danzig.
Kind:

1. **Erika PREUSCHOFF**, * Danzig 22.06.1900 Pfefferstadt 27 (Qu: StA. Danzig).

Xcj **MARIA Johanna PREUSCHOFF**, * Tolkemit 01.10.1849 (Qu: Preu, S.89; Tb. Tolkemit), ~ Tolkemit 11.10.1849 (P: Bürger Edmund PREUSCHOFF in Tolkemit; Gutsbesitzerfrau Johanna DEPPNER in Kickelhof), wohnh. in Tolkemit, ab 1889 in Elbing, (unklar, ob Geburts- u. Traudatum zur gl. Person gehören), (T.v. IXct).
oo circa 1880 **Andreas OBERSTEIN**, * circa 1850 (Qu: Bb. Tolkemit), wohnh. 1883 in Tolkemit, Herrenstr. 87 als Stell-

macher, 1889 in Elbing, Burgstr. 9, 1892 Gr. Hommelstr. 15.
Kinder **OBERSTEIN**, geb. u. get. 1. bis 3. in Tolkemit (Qu: Tb. Tolkemit; StA. Tolkemit), 4. bis 8. in Ebling (Qu: StA. Elbing):

1. **Paul**, * 26.07.1881 Herrenstr. 87, ~ Tolkemit 29.07.1881 (P: Altsitzer Ludwig OBERSTEIN; Besitzerfrau Cath. PREUSCHOFF in Narz), + Tolkemit 19.09.1882 m. 1 J. 2 M. an Schwäche (Qu: Bb. Tolkemit; StA. Tolkemit).
2. **Agnes**, * 14.09.1882 Herrenstr. 87, ~ Tolkemit 24.09.1882, rk. (P: Ackerbürger Ferd. DIGNER; Besitzer Anna WICHERT in Schillgehnen), + Tolkemit 01.10.1882 m. 17 Tg. an Krämpfen (Qu: Bb. Tolkemit; StA. Tolkemit).
3. **Clara**, * 12.08.1883 Herrnstr. 87, ~ Tolkemit 19.08.1883 (P: Besitzer Joseph REGENBRECHT in Klakendorf; Besitzerfrau Bertha PREUSCHOFF in Betkendorf).
4. **Andreas**, * 17.03.1889 Burgstr. 9.
5. **Bruno Heinrich**, * 07.02.1891 Burgstr. 9.
6. **Otto Hermann**, * 02.06.1892 Gr. Hommelstr. 15, + Elbing 09.08.1892 m. 2 M. (Qu: StA. Elbing).
7. **Martha Marie**, * 06.12.1893 Gr. Hommelstr. 19.
8. **Johannes Stephan**, * 03.12.1894 Gr. Hommelstr. 19, + Elbing 06.07.1895 m. 6 M. (Qu: StA. Elbing).

Xck **BERTHA Helena PREUSCHOFF**, * Tolkemit 25.08.1851 (Qu: Preu, S.89; Tb. Tolkemit), ~ Tolkemit 04.09.1851 (P: Bürger Eduard WICHMANN; Bürgerfrau Helena PREUSCHOFF in Tolkemit), 1881 Arbeiterin in Tolkemit, 1882 unverh., (T.v. IXct).
Kinder **PREUSCHOFF**, geb. Tolkemit:

1. **Maria**, * 28.01.1881 unehel. (Qu: Bb. Tolkemit), + Tolkemit 21.12.1882 m. 1 J. 11 M. an Masern (Qu: Bb. Tolkemit).
2. **Anna**, * 28.01.1881 unehel., Frauenburger Str. 5 (Qu: StA. Tolkemit).

Xcl **HELENE Elisabeth PREUSCHOFF**, * Tolkemit 03.05.1854 (Qu: Tb. Tolkemit), ~ Tolkemit 10.05.1854 (P: Schmied u. Steinmetz Ferd. KOLBERG u. Tischlerfrau Conrad von hier), wohnh. 1874 in Elbing, Holzstr. 8, 1875-92 in Elbing, (T.v. IXct).
oo Elbing (St. Nicolai) 27.11.1874, er 26 J., sie 20 ½ alt (Qu: Trb. Elbing; StA. Elbing) **Carl Ferdinand QUANDT**, * Elbing err. 1848 (Qu: Tb. Elbing), rk., Bürstenmacher, später Bürstenfabrikant, wohnh. 1874-79 in Elbing, Wasserstr. 75, 1881-85 Spieringstr. 4, 1887-92 Hlg. Geiststr. 41, S.v. Zimmergeselle **Christian QUANDT** (tot 1874) u. **Eleonore Florentine KUNITZ**.
Kinder **QUANDT**, geb. u. get. Elbing (Qu: StA. Elbing):

1. **Maria Magdalena**, * 10.09.1875 (Qu: Tb. Elbing; nicht StA Elbing), ~ 26.09.1875, rk. (St. Nicolai), (P: Schuhmacher Johann QUANDT u. Witwe Florentine QUANDT).
2. **Sophie Helene**, * 07.07.1877 Wasserstr. 75.
3. **Anna Louise**, * 01.03.1879 Wasserstr. 75.
4. **Bruno Carl**, * 17.03.1881 Spieringstr. 4.
5. **Helene Auguste**, * 04.11.1885 Spieringstr. 4.
6. **Gertrude Elisabeth**, * 01.06.1887 Hlg. Geiststr. 41.
7. **Charlotte Hildegard**, * 29.12.1889 Hlg. Geiststr. 41.
8. **George Reinhold**, * 09.04.1892 Hlg. Geiststr. 41.

Xcm **Adalbert Rudolf (ALBERT) PREUSCHOFF**, * Tolkemit 30.03.1856 (Qu: Tb. Tolkemit; Adreßbuch Marienburg 1914 u. 1826; Eleonore Ariözsoy), ~ Tolkemit 06.04.1856, rk. (P: Ackerbürger Joseph KOLBERG u. Mühlenbesitzerin Johanna WICHMANN von hier), seit der Heirat ev., wohnh. 1914 in Marienburg als Kürschner, viell. 1926 Mühlengraben 17 als Kürschnermstr. mit dem Vornamen Adalbert, + Marienburg 09.09.1930, (S.v. IXct).
oo Lichtfelde Kr. Stuhm 21.10.1880 (Qu: Eleonore Ariözsoy) **Maria Theresa STILLMANN**, * Lichtfelde Kr. Stuhm, + Marienburg 12.12.1939 (Qu: Eleonore Ariözsoy), T.v. **Christian STILLMANN** aus Neuhof b. Christburg u. **Anna SCHWARZ** aus Hirschfeld Kr. Pr. Holland.
Kinder **PREUSCHOFF**:

1. **Franz**, * circa 1885 (siehe XIcs).
2. **Theodor**, * 23.02.1886 (siehe XIct).
3. **Hubert(us) PREUSCHOFF**, * Thiergart Kr. Marienburg 28.10.1888 (Qu: Preu, S.93), ev., Güteragent, 1915 als Reservist im Pionier-Rgt. Nr. 23 in der 1. Feld-Komp. leicht verwundet worden, bleibt aber bei der Truppe, bis 1920 in Marienburg, 1920-27 in Königsberg, (Filiation wahrscheinlich auf Grund des Geburtsortes).
4. **Charlotte (LOTTE)** , * 1887-1895 (siehe XIcu).
5. **Thomas**, * 1890-1900 (Qu: Tel.buch 1931 u. 1939), wohnh. 1931 u. 1939 in Marienburg, Mühlengraben 4 als Immobilien-Makler, Agentur u. Kommissionsgeschäften, (Verwandtschaft vermutet wegen der gl. Adresse mit dem Br.).
6. **Hermann**, * Posilge 09.04.1896 (siehe XIcv).

Xcn **AGATHE Maria PREUSCHOFF**, * Tolkemit 10.04.1847 (Qu: Preu, S.89; Tb. Tolkemit), ~ Tolkemit 14.04.1847 (P: Bürgersohn Johann PREUSCHOFF u. Windmüllerfrau Catharina FOLGER, beide Tolkemit), (T.v. IXcu).
oo Tolkemit 30.07.1867, er 31 J., sie 19 J. (nicht 29 J.) alt (Qu: Trb. Tolkemit), **August GOETZ**, * err. 1836, 1867 Bgm. in Tolkemit, S.v. Kreisschreiber **Peter GOETZ** in Braunsberg u. **Elisabeth RICKOWSKA** (tot 1867).
Kinder **GOETZ**, geb. u. get. Tolkemit (Qu: Tb. Tolkemit):

1. **Emil Franz**, * 01.05.1868, ~ 04.06.1868 (P: Brauereibesitzer Edmund PREUSCHOFF von hier; Kreisfakor-tärtochter [?] aus Braunsberg).
2. **August Paul**, * 30.08.1869, ~ 27.09.1869 (P: Kreissekretär Peter GOETZ u. Kreissekretärin Maria GOETZ in Braunsberg).
3. **Elisabeth Helene**, * 03.07.1871, ~ 26.07.1871 (P: Sturfmann [?] Moritz KOLBERG u. Bauerstochter Josefine PREUSCHOFF von hier).

Xco **Franz** (Frank) **PREUSCHOFF**, (PRENSCHOFF, PREUSCHOF), * Tolkemit 26.09.1848 (Qu: Preu, S.89; Tb. Tolkemit; Schiffslisten über Casp), ~ 04.10.1848 (P: Ackerbürger Theodor PREUSCHOFF in Tolkemit; Schlossermeisterfrau Lacorna KÜHNAPFEL in Elbing), ausgewandert als Landarbeiter, Abfahrt m. 26 J. in Antwerpen/B mit der "Vaderland", Ankunft am 15.09.1874 in New York/USA mit dem Ziel Chicago/USA, viell. eine zweite Schiffsreise 38-jährig mit der "Werra" von Bremen u. dem Ankunftshafen Boston/USA als Arbeiter, erwarb 1889 ein Farmhaus, das Mary 1921 verkaufte, + Clackamas in Oregon/USA 14.09.1906, <> Apostle Catholic Friedhof St. John (Qu: Int. über Casp), (S.v. IXcu).
oo Otoe in Nebraska/USA 26.06.1883 (Qu: familysearch.com über Casp) **Marie/Mary** (Maire) **KLEIN**, * Tolkemit Aug. 1860 (Grabstein) (Qu: Int. über Casp; ancestry.com), Abfahrt in Bremen mit der "Main", Ankunft 1882 in New York/USA, wohnh. 1910 u. 1930 in Clackamas in Oregon/USA, + Clackamas in Oregon/USA 01.06.1941 (Qu: Int. über Casp; Ancestry.com), <> Oregon City in Oregon/USA, Apostle Catholic Friedhof St. John, T.v. **Jacob KLEIN** u. **Helene** geb. **VOLLERT**.
Kinder **PREUSCHOFF**, (PRENSCHOFF) (Qu: Int. über Casp; Ancestry.com über Ordemann):

1. **EDMUND Paul**, * Clackamas in Oregon/USA (oder Nebraska/USA) 29.04.1884 (siehe XIcw).
2. **FRANK John**, * Iowa/USA 17.07.1885, wohnh. 1910 in Clackamas in Oregon/USA als Logger (Holzfäller) in einer Papiermühle, Soldat 1917/18 in Petersburg in Alaska/USA, Judicial District; oo circa 1915, sie 23 J. alt, **Manda NN**, * Minnesota/USA err. 1897, wohnh. 1918 in Petersburg in Alaska/USA (Qu: www.ancestry.com über Casp), Eltern stammen aus Norwegen.
3. **NN**, * Sioux City in Iowa/USA 28.10.1886, viell. tot geboren (Qu: familysearch über Casp).
4. **Hans**, * Sioux City in Iowa/USA 04.12.1887, wohnh. 1910 in Clackamas in Oregon/USA als Logger (Holzfäller) in einer Papiermühle, Soldat 1917/18 in Petersburg in Alaska/USA, Judicial District, wohnh. 1920 ebd.; oo circa 1915 **Ella SMITH**, * Kanada err. 1874, wohnh. 1920 in Sisters Island in Alaska/USA (Qu: Int. über Casp).
5. **Mary**, * Oregon/USA Aug. 1880.
6. **Martha**, * Oregon/USA Okt. 1895, wohnh. 1930 in Clackamas in Oregon/USA; oo Clackamas in Oregon/USA 1912 (Qu: Int. über Casp) **Elmer E. DUNN**. * 1883.
7. **Francis Antoinette**, * Clackamas in Oregon/USA 10.06.1900, wohnh. 1910 in Clackamas in Oregon/USA, Logger in einer Papiermühle; oo circa 1925; oo **NN ALLEN**, * circa 1900.

Xcp **Johann Bruno/John Bruno PREUSCHOFF**, * Tolkemit 13.05.1863, ~ 18.05.1863 (P: Adolph OBERSTEIN u. Witwe Gertrude EICHHOLZ von hier), wohnh. 1880 in Berlin, 1885 Grünstr. 23 als Sattler, 1886 Kreuzbergstr. 15 als Posamentier, 1889 in Berlin-S, Britzerstr. 41 II als Sattler u. Theaterarbeiter (Qu: Preu, S.92; Mo-Index; Berliner Adreßbuch 1889, 1892-98; ancestry.com; Int. über Casp), 1889 in die USA ausgewandert m. 36 J., John S. ELLISON als Zeuge, eingebürgert am 27.07.1891 in Kings County in New York/USA unter dem Namen **John B. PREUSCHOFF** (PRENSCHOFF, CHEUSCHOFF), eingebürgert am 02.04.1900 in New York als Anstreicher in New York/USA, + Ridgefield in Connecticut/USA 1947 (Qu: Preu, S.92), (S.v. IXcu).
oo Berlin 24.02.1885 (Nr. 146 über ancestry.de) **Helene Amalie/Helen ZAGERMAN**, * Berlin 26.01.1864, ev., wohnh. 1880 in Berlin, 1885 Seydelstr. 13, ausgewandert 1889 mit 26 J. mit der „Augusta Victoria“ von Hamburg nach New York, Ankunft am 02.10.1890, wohnh. 1910 u. 1920 in New York/USA, seit c. 1925 in Ridgefield in Connecticut /USA, + ebd. 26.01.1960 m. 96 J. (Qu: Mo-Index; ancestry.com; Preu, S.92; StA Berlin VI Nr. 146), T.v.Tierausstopfer **August Hermann ZAGERMANN** u. **Henriette Dorothea** geb. **KOSCH**.
Kinder **PREUSCHOFF**:

1. **Bruno Hans Edmund**, * Berlin err. 20.09.1885, + ebd. 28.09.1885 m. 8 Tg. (Qu: StA Berlin I Nr. 776).
2. **Else/ Helen Mary**, * Berlin 17.08.1886, (Qu: Mo-Index; Preu, S.92; Auswanderungsliste u. www.ancestry.com über Casp), ausgewandert mit 6 J. mit der "Augusta Victoria" von Hamburg nach New York, + Massachusetts/USA März 1963, (unsicher, ob Geburts- u. Todesdatum zu dieser Person gehören); oo Manhattan in New York/USA 07.03.1905 **John PATON** (PATTON), * Glasgow in Scotland/GB circa 1880 (Qu: Mo-Index; Int. über Casp), aus Miami/USA, S.v. **Alexander PATON** u. **Jane WHITTLE** S.v. **Alexander PATON** u. **Jane WHITTLE**.
3. **GERTRUDE Johanna Agathe**, * Berlin 03.07.1889, ausgewandert mit der "Augusta Victoria" von Hamburg nach New York , Ankunft am 02.10.1890, erw. 1900 auf der Einwanderungsliste (Qu: StA Berlin 5a Nr. 1789; Int.-Mo).
4. **Helena (Lena)/Helen E.**, * New York/USA 12.05.1894 (oder 21.05. oder Berlin 02.11.1891), wohnh. 1910 in New York/USA, + New Haven in Connecticut/USA Okt. 1982 (Qu: Preu, S.92; Mo-Index; www.ancestry-com über Casp); oo Manhattan in New York/USA 11.10.1918 **Gaetano/Philipp LAURITANO**, * 19.01.1890 (Qu: Preu, S.92; Mo-Index), aus Ortley in New York/USA, + Connecticut/USA Juni 1972.
5. **Martha**, * Berlin (?") 25.12.1902 (Qu: Sozialversicherungsindex; Auswanderungsliste Ellis Island On-Line; Mo-Index; Schiffslisten über Casp), ausgewandert m. 19 J. auf der Ellis Island On-Line, Abfahrt in Rotterdam/NL auf der "Ryndam", Ankunft in New York/USA am 07.10.1921, zum zweiten Mal Abfahrt in Bremen auf der "Köln" m. 25 J., angekommen in Quebec/CDN am 22.09.1928, wohnh. zuletzt in New Rochelle, Westchester in New York/USA, + Westchester in New York/USA Mai 1976 (Qu: Mo-Index; Ancestry.com), (Filiation vermutet wegen Benutzung des gl. Auswanderungsschiffes in den USA).

Xcq **FERDINAND Joachim PREUSCHOFF**, (der Vorname ALBERT, den Nachkommen erinnern, dürfte nicht stimmen, zumal kein Taufeintrag in Tolkemit in der fraglichen Zeit), * Tolkemit 27.01.1871 (Qu: Josef Preuschoff, Brunhilde Grikschas; Tb. Tolkemit; Grundbuch Tolkemit; StA. Tolkemit), ~ Tolkemit 06.02.1871 (P: Bgm. August GOETZ u. Bürgerfrau Johanna DIGNER von hier), viell. 1897 u. 1898 in Berlin gewesen, wohnh. in Tolkemit, Böttcher, soll Särge hergestellt haben, 1902 Postassistent in Neuteich Kr. Marienburg (nur vorübergehend?), wohnh. 1898-1912 in Tolkemit, 1898-1900 Mühlenstr. 130 als Arbeiter, 1902 Hakenstr. 261, eingetragen im Grundbuch von Tolkemit 1914-38, + Tolkemit 1920-1925 etwa m. 50 J. (Qu Brunhilde Grikschas), (S.v. IXcu).
oo (Tolkemit nicht) 1897-1898 (Qu: StA. Tolkemit) **Gertrud HEIDEBRUNN**, * Tolkemit circa 1875 (Qu: Brunhilde Grikschas; Adreßbuch Elbing 1925/26 u. 1927/28), rk., wohnh. in Tolkemit, Mühlenstr. 130, 1925/26 u. 1927/28 Hakenstr.

265 als Witwe, + 1945 (Qu: Brunhilde Grikschas; Einw. verz. Kr. Elbing 1927/28), mit etwa 70 J., ein Verwandter behauptet, sie sei auf der Gustloff umgekommen, nach der Enkelin ist sie bei der Flucht über das gefrorene Frische Haff abhanden gekommen u. umgekommen (erw. 1927/28 in Tolkemit Arbeiter Richard HEIDEBRUNN, Turmstr. 16b, Matrose Ferdinand HEIDBRUNN Turmstr. 17, Matrose Karl HEIDBRUNN Turmstr. 24, vermutl. Verwandte von ihr).
Kinder **PREUSCHOFF**, geb. Tolkemit:

1. **Elisabeth**, * 15.11.1898 (Qu: StA. Tolkemit), Mühlenstr. 130, rk., + Tolkemit 14.12.1898 m. 29 Tg. (Qu: StA. Tolkemit).
2. **Franz**, * 26.07.1900 (siehe XIcx).
3. **Ferdinand Anton**, * 17.01.1902 Hakenstr. 261 (Qu: StA. Tolkemit).
4. **JOSEF Franz**, * 18.03.1904 (siehe XIcy).
5. **Anna**, * 09.01.1906 (siehe XIcz).
6. **Paul**, * 20.10.1908 (siehe XIda).
7. **Ida**, * 1905-1912 (Qu: Josef Preuschoff in Gelsenkirchen); oo circa 1940 **NN SCHLOSSNICKL**, * circa 1905, Tochter Doris wohnt 2002 in Essen.
8. **Valentin**, * 02.07.1913 (siehe XIdb).
9. **Gerhard (Gerd)** , * circa 1919, wohnh. viell. 1951-58 u. 1967-75 in Hamburg 1, Lindenstr. 29 als Maurer (Qu: Josef Preuschoff; Tel.buch Hamburg 1967/75 u. Adreßbuch Hamburg 1951-58 über Casp), (Mitbewohner Franz Preuschoff müsste mit ihm verwandt sein, ist aber ungeklärt).

Xcr **Paul PREUSCHOFF**, * Tolkemit 15.01.1876 (Qu: Block, Basien, S.285 u. 315; Tb. Tolkemit; LAA Bayreuth; StA. Tolkemit; Adreßbuch Kr. Braunsberg 1930; Amtl. Fernsprechbuch Kbg. u. Gumbinnen 1931), ~ Tolkemit 27.01.1876 (P: Müller Ferd. WICHMANN u. Bürgertochter Barbara RENKI), wohnh. 1904-19 in Basien, 1930 u. 1931 Besitzer u. Gastwirt ebd. (existiert ein Foto vom Gasthaus), + Angermünde 11.03.1946 (Qu: Block, Basien, S.285 u. 321), (S.v. IXcu).
oo Basien 25.11.1903 (Qu: Block, Basien, S.285 u. 315) **Agathe BLOCK**, * Basien 31.12.1881 (Qu: LAA), wohnh. 1904-19 u. 1939 in Basien, + Osterholz 23.06.1952 (Qu: Block, Basien, S.285), T.v. **Ferdinand BLOCK** in Basien u. **Rosa KNOBLAUCH**.
Kinder **PREUSCHOFF**, geb. Basien (Qu: Block, Basien, S.285):

1. **Edmund**, * 01.11.1904, + Frankreich 20.06.1985 (Qu: Basien, S.285).
2. **Erika**, * 06.08.1907 (Qu: Preu, S.91), wohnh. 1952 in Osterholz-Scharmbeck, + 28.10.1991 m. 84 J. (Qu: EB 1992/1, S.27); oo Basien 05.03.1940 (Qu: Block, Basien, S.285) **Leo POHLMANN**, * Basien 10.09.1906 (Qu: Block, Basien, S.285), + Dorsten/Westf. 25.04.1985 (Qu: Block, Basien, S.285).
3. **Paul**, * 12.04.1912, + Basien 1912 (Qu: Block, Basien, S.285).
4. **Josefa**, * 14.03.1914, wohnh. vor 1945 in Basien,nach 1945 in Dorsten/Westf., + ebd. 14.02.2015, <> Dorf-Hervest 20.02.2015 (Qu: Todesanzeige über Casp); oo Basien 22.10.1942 (Qu: Block, Basien, S.285; EB 1992/4) **Franz ARENDT**, * Basien 02.09.1906 (Qu: Block, Basien, S.285), wohnh. 1992 in Dorsten/Westf., 3 Kinder (Gerti; Andreas; Daniel).
5. **Gertrud**, * 17.02.1919, + Basien 03.11.1945 (Qu: Block, Basien, S.285 u. S.324).

Xcs **Anton PREUSCHOFF**, * Elbing 02.03.1857, Sonnenstr. 14 (Qu: Tb. Elbing), ~ Elbing 08.03.1857, rk. (St. Nicolai), (P u.a.: Josef PODLECH), 1892 Besitzer, (S.v. IXcw u. IXdi).
oo (st.) Trunz 10.11.1892 bzw. (k.) Elbing 14.11.1892 (Qu: Trb. Elbing) **Henriette EHLERT**, * 18.07.1861 (Qu: Trb. Elbing; Irmgard Preuschoff verh. Winter), ev., T.v. **Abraham EHLERT** u. **Regina** geb. **DÖRING** aus Königshagen Kr. Elbing.
Kinder **PREUSCHOFF**, geb. Königshagen Kr. Elbing (gesichert nur bei 3, 6 u. 7.) (Qu: Irmgard Preuschoff verh. Winter):

1. **Johannes (Hans)** , * circa 1890, rk., + gef. 1914-1918 (Qu: Irmgard Preuschoff verh. Winter).
2. **Elisabeth**, * 1891-1893, rk., wohnh. vor 1945 in München, + München 24.04.1961 (Qu: Irmgard Preuschoff verh. Winter); oo 1915-1930 **Bruno BUKOWSKI**, * 1890-1897 (Qu: Irmgard Winter), 1 Sohn.
3. **Hermann**, * 1891-1893 (Filiation wahrscheinlich auf Grund des Geburtsortes), 1914 als Gefr. im Inf.-Rgt. Nr. 18 (Osterode) II. Batt. 5. Komp. schwer verwundet worden, + 03.10.1914, (Qu: Dt. Verlustlisten 1914/17).
4. **Anton**, * 06.12.1894 (Qu: LAA Bayreuth; Dt. Verlustlisten 1914/17), rk., Viehhändler, 1916 leicht verwundet als Soldat im Inf.-Rgt. Nr. 375, 3. Komp., wohnh. vor 1945 in Mühlhausen oder Gr. Poninken, nach 1945 in Lengerich, + 06.08.1980 m. 85 J. (Qu: Irmgard Preuschoff verh. Winter); oo circa 1925 **Anna** (Anni) **ZANDER**, * Mühlhausen 03.12.1903 (Qu: Tel.buch 1994; Heimatkreiskartei Pr. Holland; LAA Bayreuth), wohnh. vor 1945 in Mühlhausen, 1994 in Lengerich, + Lengerich 25.02.1998 (Qu: Irmgard Preuschoff verh. Winter).
5. **Anna**, * 1895-1896, rk., + Mühlhausen vor 1945 (Qu: Irmgard Preuschoff verh. Winter), nach dem 4. Kind, 3 Söhne, 1 Tochter (Irmgard verh. SCHULZ); oo circa 1925 **NN SCHULZ**, * 1895-1896 (Qu: Irmgard Preuschoff verh. Winter), 1 Tochter.
6. **Helene**, * 19.11.1896 (siehe XIdc).
7. **Albert**, * 16.01.1899 (siehe XIdd).

Xct **Andreas** (nicht Samuel) **PREUSCHOFF**, * Elbing 15.08.1859 (Qu: Trb. Elbing; Udo Preuschoff; nicht im Tb . Elbing, Nicolaik.; StA. Elbing; Adreßbuch Elbing 1892-1912 über Casp), rk., Zimmermann, wohnh. 1890 in Elbing, Heerstr. 22, 1992-1902 Leichnamstr. 93, 1899 auch Eigentümer, 1904-12 Leichnamstr. 124 als Zimmermann, 1914 in Ellerwald Landwirtschaft gehabt, + Elbing circa 1915 (Qu: Udo Preuschoff; Gitta Schröter; Dora Röcker), (S.v. IXcw u. IXdi).
oo (st.) Elbing 07.06.1890 (Qu: StA. Elbing), oo Elbing (St. Nicolai) 08.06.1890, er 30 J., sie 20 J. alt (Qu: Trb. Elbing), **FRANZISKA Monika REICH**, * Elbing 26.03.1870 (siehe Xcp).
Kinder **PREUSCHOFF**, 1. bis 9. geb. Elbing:

1. **NN**, +* 20.03.1892 Leichnamstr. 93 (Qu: StA. Elbing).
2. **NN**, +* 14.03.1893, Leichnamstr. 93 (Qu: StA. Elbing).

3. **Adalbert Andreas**, * 21.03.1894 Leichnamstr. 93 (Qu: StA. Elbing).
4. **Martha**, * 1890-1896, wohnh. 1926-28 in Elbing, Neust. Wallstr. 4 als Dienstmädchen bzw. Hausangest., verh., 4-5 Kinder, wohl 2 Söhne u. Tochter Eva (Qu: Adreßbuch Elbing 1926 u. 1928 über Casp).
5. **Margarete (GRETE)** , * 1890-1896 (Qu: Dora Röcker; Adreßbuch Berlin 1917, 1918, 1922, 1926, 1928, 1929), wohnh. viell. 1917, 1918, 1922, 1924, 1926, 1928, 1929 in Berlin N 37 bzw. N 58, Kastanienallee 36 als Näherin; oo **NN PIJOCKY** (?), 1 Tochter lebte in Potsdam.
6. **BRUNO Johannes**, * 22.04.1897 (siehe XIde).
7. **ELISABETH Gertrud**, * 21.09.1899 Leichnamstr. 93, viell. wohnh. 1925-28 in Elbing, Fischervorberg 23 als Dienstmädchen bzw. Hausangest. , 1930 ebd. ohne Beruf (Qu: Adressbuh Elbing 1925-30 über Casp).
8. **NN**, +* 26.11.1900 (Qu: StA. Elbing), Leichnamstr. 93.
9. **Aloys**, * 19.01.1906 (siehe XIdf).
10. **ALFONS Bernhard**, * Ellerwald 31.03.1914 (siehe XIdg).

Xcu **FRANZISKA Monika REICH**, * Elbing 26.03.1870 (Qu: Tb. Elbing; StA. Elbing; Adreßbuch Elbing 1925-30 über Casp), ~ Elbing 08.04.1870, rk. (St. Nicolai), wohnh. 1890 in Elbing, Leichnamstr. 84, 1914 in Ellerwald mit Landwirtschaft, nach dem Tod des Ehemannes den Hof wieder verkauft u. nach Elbing gezogen, wohnh. 1919/20-34 Hochstr. 25 bzw. 21 als Witwe, + Elbing Nov. 1944 (viell. auch vor 1939) (Qu: Udo Preuschoff; Dora Röcker), (T.v. IXcx).
oo (st.) Elbing 07.06.1890 (Qu: StA. Elbing), oo Elbing (St. Nicolai) 08.06.1890, er 30 J., sie 20 J. alt (Qu: Trb. Elbing), **Andreas PREUSCHOFF**, * Elbing 15.08.1859 (siehe Xcr).
10 Kinder **PREUSCHOFF** (siehe Xcr).

Xcv **Andreas SCHULZ**, * Vierzighuben 09.01.1859 (Qu: Preu, S.56 u. 63; Merten 1960, S.106 u. 102; Tb. Bludau), ~ Bludau 12.01.1859 (P: Andreas SCHULZ in Wormditt; Ackerbürgerfrau Anna PREUSCHOFF in Frauenburg), wohnh. in Vierzighuben, + nach 1920, (S.v. IXdb).
oo (1) circa 1885 **Catharina REHBERG**, * circa 1860.
oo (2) circa 1895 **Magdalena PREUSCHOFF**, * Vierzighuben 14.09.1871 (siehe VIIIcj), T.v. Bauer **Franz PREUSCHOFF** in Vierzighuben u. **Regina EICHHOLZ**.
Kinder **SCHULZ** aus der ersten Ehe, geb. Vierzighuben, get. Bludau (Qu: Merten 1960, S.106):
1. **Maria**, * 19.07.1886 (Qu: Tb. Bludau; Merten 1957, S.69), ~ 21.07.1886 (P: Kölmer Andreas REHBERG in Parlack; Besitzerfrau Elisabeth KLAFKE in Eschenhorst), wohnh. in Tiedmannsdorf, nach 1945 in Unterböbingen Kr. Schwäb. Gmünd, zuletzt in Waldmannshofen Kr. Schwäb. Gmünd, Caritas-Pflegeheim; oo 07.01.1911 (Qu: Tb. Bludau) **Clemens ROCHEL**, * Tiedmannsdorf 14.12.1876 (Qu: Merten 1960, S.106; Merten 1957, S.69), Besitzer in Tiedmannsdorf, Bauer ebd. mit 130 Morgen, + Vieschen Kr. Stolp 29.10.1945 (Qu: Merten 1957, S.69), S.v. **Ferdinand ROCHEL** u. **Rosa WEIß**.
2. **Auguste**, * 11.08.1887, wohnh. in Sugnienen; oo **NN SCHACHT**.
3. **Elisabeth**, * circa 1890.

Xcw **Johann PREUSCHOFF**, * Haselau 07.12.1860 (Qu: Tb. Neukirchhöhe), ~ Neukirchhöhe 09.12.1860 (P: Jacob WOOSMANN in Elbing; Bauersfrau Elisabeth SCHULZ in Vierzighuben), erw. 1880 in Haselau u. als Pate in Hütte, (S.v. IXdd).
oo Fischau 18.05.1884, er 22 J., sie 21 J. alt (Qu: Trb. Fischau), **Wilhelmine KLATT**, * 1863, luth., 1884 Dienstmädchen aus Fischau, luth., keine Eltern erw.
Kind:
1. **Paul PREUSCHHOFF**, * Königsdorf b. Marienburg err. 1886, wohnh. zuletzt 1915 in Berlin, Alte Schönhauserstr. 39 als Omnibuskutscher, ledig, + gef. bei Jurgi 27.07.1915 m. 29 J. als Grenadier im Res.-Inf.-Rgt. Nr. 93 (Qu: Dt. Verlustlisten 1914/17; StA Berlin IX Nr. 1278).
2. **Andreas PREUSCHOFF**, * 14.03.1896 (Qu: LAA Bayreuth), wohnh. vor 1945 in Sommerau, + nach 1945.
3. **Franz PREUSCHOFF**, * Königsdorf b. Marienburg 21.12.1899, Handlungsgehilfe, zog 1917 nach Königsberg (Qu: Preu, S.91).

Xcx **Therese PREUSCHOFF**, * Haselau 27.08.1862 (Qu: Tb. Neukirchhöhe), ~ Neukirchhöhe 31.08.1862 (P: Michael WOOSMANN in Kickelhof; Bauersfrau Therese HOHMANN in Karschau), wohnh. 1886 in Haselau, 1887-1902 in Konradswalde, Patin 1885 in Haselau bei der Taufe des unehel. Sohnes ihrer Schw. Rosa, (T.v. IXdd).
oo (st.) Haselau 16.11.1886 (Qu: StA. Neukirchhöhe), oo Haselau 17.11.1886, er 29 J., sie 24 J. alt (Qu: Trb. Neukirchhöhe), **Michael EHLERT**, * Konradswalde 26.09.1857 (Qu: Trb. Neukirchhöhe; StA. Neukirchhöhe; nicht im Tb. Neukirchhöhe), wohnh. 1886 in Konradswalde als Eigenkätner, 1887 dort Kätner u. Eigentümer u. Arbeiter, S.v. Eigenkätner **Andreas EHLERT** u. **Anna** geb. **SPIEGELBERG** zu Konradswalde.
Kinder **EHLERT**, geb. Konradswalde, get. 2. bis 13. in Tolkemit (Qu: StA. Neukirchhöhe):
1. **Josef**, * 06.09.1887 (Qu: Tb. Tolkemit), ~ Tolkemit 11.09.1887 (P: Besitzer Peter LINDNER aus Haselau; Mstrin Anna EHLERT aus Konradswalde).
2. **Anna**, * 06.12.1888.
3. **Maria**, * 02.02.1890.
4. **Therese**, * 30.11.1891.
5. **Therese**, * 22.01.1893, rk., + Konradswalde 26.01.1893 m. 3 Tg. (Qu: StA. Neukirchhöhe).
6. **Andreas**, * 22.01.1893.
7. **Johann**, * 23.01.1893, rk., + Konradswalde 26.01.1893 m. 3 Tg. (Qu: StA. Neukirchhöhe).
8. **Bernhard**, * 10.01.1894.
9. **Elisabeth**, * 02.09.1895.
10. **Anton**, * 01.05.1897.
11. **Johanna**, * 26.10.1898.

12. **Ferdinand**, * 10.10.1900.
13. **Franz**, * 29.07.1902.

Xcy **Rosa PREUSCHOFF**, * Haselau 05.04.1866 (Qu: Tb. Neukirchhöhe, ~ Neukirchhöhe 08.04.1866 (P: Knecht Anton PREUSCHOFF in Vierzighuben; Magd Rosa WOOSMANN in Haselau), wohnh. 1887 in Haselau, 1888-1901 in Elbing, 1888 Marienburger Damm 18a, (T.v. IXdd).
oo (st.) Haselau 27.09.1887 (Qu: StA. Neukirchhöhe; Trb. Neukirchhöhe), oo Haselau 28.09.1887, er 23 J., sie 21 J. alt, **Andreas GROß**, * Karschau 15.10.1864 (Qu: nicht Tb. Neukirchhöhe; Adreßbuch Elbing 1914 über Casp), wohnh. 1887 in Maibaum als Arbeiter, 1888 in Elbing, Marienburger Damm 18a, 1898 u. 1914 Äuß. Marienburger Damm 36b, + Elbing 30.04.1919, S.v. Eigenkätner **Franz GROSS** u. **Elisabeth SCHWALKE** zu Karschau.
Unehel. Kind:
1. **Andreas PREUSCHOFF**, * Haselau 08.06.1885 (siehe XIdh).
Kinder **GROß**, geb. Elbing (Qu: StA. Elbing):
2. **Maria Margarethe**, * 13.07.1888 Marienburger Damm 18a.
3. **Martha Elisabeth**, * 16.08.1889 Marienburger Damm 16.
4. **Franz Josef**, * 05.09.1891 Marienburger Damm 16.
5. **Gertrude Rosalie**, * 13.11.1894 Äußerer Marienburger Damm 24.
6. **Paul Anton**, * 03.02.1896 Äußerer Marienburger Damm 17a.
7. **Anna Therese**, * 19.07.1897 Äußerer Marienburger Damm 36b.
8. **Otto Albert**, * 19.12.1898 Äußerer Marienburger Damm 36b.
9. **Bertha Auguste**, * 21.11.1901 Äußerer Marienburger Damm 36b.

Xcz **Elisabeth PREUSCHOFF**, * Haselau 15.12.1867 (Qu: Tb. Neukirchhöhe), ~ Neukirchhöhe 22.12.1867 (P: Bauer Josef HOHMANN in Karschau; Magd Catharina WOOSMANN in Haselau), wohnh. 1889 in Karschau (lt. Trb.), 1890-1903 in Elbing, 1890 Grabenstr. 16, 1891 Äußerer Marienburger Damm 9, (T.v. IXdd).
oo Haselau 21.10.1889, er 27 J. (!), sie 22 J. alt (Qu: Trb. Neukirchhöhe; StA. Neukirchhöhe), **Andreas REHBERG**, * Bludau 24.06.1862, wohnh. 1889 in Rückenau als Knecht, 1890 in Elbing, Grabenstr. 16 als Fabrikarbeiter, 1896 u. 1903 Marienburger Damm 36, S.v. Eigenkätner **Johann REHBERG** u. **Elisabeth THIEL** zu Bludau.
Kinder **REHBERG**, geb. Elbing (Qu: StA. Elbing):
1. **Bertha Elisabeth**, * 25.02.1890 Grabenstr. 16.
2. **Auguste Maria**, * 20.09.1892 Äuß. Marienburger Damm 9.
3. **Gertrude Marie**, * 16.10.1893 Äuß. Marienburger Damm 14.
4. **Johanna**, * 16.01.1895 Äuß. Marienburger Damm 24.
5. **Andreas Anton**, * 16.11.1896 Äuß. Marienburger Damm 36.
6. **Paul**, * 21.06.1898 Äuß. Marienburger Damm 36.
7. **Margarethe**, * 29.10.1901 Äuß. Marienburger Damm 36.
8. **Maria**, * 05.03.1903 Äuß. Marienburger Damm 36e.

Xda **ANNA Maria PREUSCHOFF**, * Braunsberg-Neustadt 13.10.1871 (Qu: Tb. Braunsberg), ~ Braunsberg 22.10.1871 (P: Wirth Jos. HOHMANN in Klakendorf; Wirthsfrau Veronica HASENBERG von Schillgehnen), erw. 1888 in Braunsberg-Neustadt, viell. wohnh. 1930 in Braunsberg als Rentenempfängerin u. Hausbesitzerin (Qu: Adreßbuch Braunsberg 1930), (T.v. IXdf).
Umehel. Kinder **PREUSCHOFF**, geb. Braunsberg-Neustadt (Qu: Index Tb. Braunsberg):
1. **August**, * 1888 unehel.
2. **Hedwig**, * 1888 unehel.

Xdb **Anton PREUSCHOFF**, * Braunsberg-Neustadt 26.11.1873 (Qu: Merten 1976, S.109; Tb. Braunsberg), ~ Braunsberg 04.12.1873 (P: Anton SCHULZ in Vierzighuben; Bauersfrau Rosa HASENBERG in Betkendorf), 1903 Stellma-chermstr. u. Wagenbauer in Braunsberg, wohnh. 1904-13 in Braunsberg, Fleischerstraße 23 als Hauseigentümer, + gef. Danzig (Lazarett) 10.09.1917 im 44. Lj. als Landsturmmann (Qu: Merten 1976, S.109; Index Bb. Braunsberg; EZ Sept. 1917), <> Danzig 14.09.1917, (S.v. IXdf).
oo Braunsberg 27.04.1903 (Qu: Merten 1976, S.109; Index zum Trb. Braunsberg) **Maria WASSERZIER**, * Braunsberg 03.02.1878 (Qu: Merten 1976, S.109; EZ v. 18.06.1940; Adreßbuch Braunsberg 1930), wohnh. 1930 in Braunsberg, Fleischerstr. 23 als Kriegerwitwe, + Braunsberg 17.06.1940 (Qu: Merten 1976, S.109; EZ 69/1940).
Kinder **PREUSCHOFF**, geb. Braunsberg (Qu: Merten 1976, S.109-110; Index Tb. Braunsberg:
1. **Gertrud**, * 01.03.1904 (Qu: Merten, Fam.chronik Plaßwich, S.28), wohnh. 1961 in Stade, + Stade 22.09.1966, kinderlos (Qu: Merten 1976, S.109); oo Stade 30.03.1962 (Qu: Merten 1976, S.109; Merten, Fam.chronik Plaßwich) **Bernhard GEHRMANN**, * Plaßwich 12.10.1893 (Qu: Merten 1976, S.109; Merten, Fam.chronik Plaßwich, S.28), vor 1945 Landwirt in Plaßwich, S.v. Bauer **Josef GEHRMANN** aus Schwillgarben u. **Anna BIERMANN** aus Braunsberg.
2. **Maria**, * err. Apr. 1905, + Braunsberg 23.08.1905 m. 4 M. (Qu: Merten 1976, S.109; Index Bb. Braunsberg; EZ Aug. 1905).
3. **Helene**, * 03.06.1906 (Qu: Ostpr.blatt über Alfred Erdmann), Stenotypistin in der Überlandzentrale in Braunsberg, wohnh. in Braunsberg, Fleischerstr. 23, nach 1945 in Stade, + Stade 22.04.1961 (Qu: Merten 1976, S.109; EB 1961/3, S.23).
4. **ERICH Karl**, * 08.11.1907 (siehe XIdi).
5. **PAUL Anton**, * 03.01.1909 (Qu: Preu, S.85; Merten 1960, S.52), wohnh. in Braunsberg, Fleischerstr. 23, Beschlagmstr., + vermisst Warschau 03.01.1945 am Narew Brückenkopf, für tot erklärt (Qu: Merten 1976, S.109; U. Pieper; KGF); oo Bludau 07.11.1944 (Qu: Preu, S.85; Merten 1960, S.52) **Bertha FELDKELLER**, * Hütte 14.04.1915 (Qu:

Preu, S.85; Merten 1960, S.52; Merten 1976, S.109), Bauerntochter, wohnh. in Braunsberg, Fleischerstr. 23, 11.02.-15.08.1945 verschleppt, wohnh. 1976 in Oberaußen Kr. Bergheim, kinderlos.

6. **BRUNO Johannes**, * 1911, + Braunsberg 1911 als Kleinkind (Qu: Merten 1976, S.109; Index Bb. Braunsberg).
7. **Johann (Hans)** , * 1912, + Braunsberg 1912 als Kleinkind (Qu: Merten 1976, S.109; Index Bb. Braunsberg).
8. **Elisabeth**, * 26.06.1913 (siehe XIdj).

Xdc **Johann PREUSCHOFF**, * Frauenburg 11.11.1867 unehel. (Qu: Vk. Frauenburg; Tb. Frauenburg; Adreßbuch Kr. Braunsberg 1930; Adreßbuch Elbing 1912), ~ Frauenburg 14.11.1867 (P: Schmiedemstr. Joh. PROSCHKE in Frauenburg; Bauersfrau Regina PREUSCHOFF in Vierzighuben), wohnh. 1902 in Elbing, Äußerer Mühlendamm 48 als Zimmergeselle, viell. 1912 in Elbing, Angerstr. 15, viell. 1930 in Frauenburg, Schulstr. 7 als Rentenempfänger, (S.v. IXdk).
oo Elbing 28.04.1902 (Qu: StA. Elbing) **Katharina REINKE**, * Bludau 07.03.1870, wohnh. 1902 in Elbing, Mühlenstr. 11b als Verkäuferin, T.v. Eigentümer **Franz REINKE** u. **Elisabeth HOHMANN**.
Kind: **Johannes (HANS) PREUSCHHOF**, (PREUSCHOFF, PREUSCHOF), * 27.07.1908, wohnh. 1932-34 in Berlin O 34, Boxhagener Str. 8.9 als Gewerbelehrer u. Dipl.-Handelslehrer, 1935-43 in Berlin-Karlshorst, Hentigstr. 7 als Dipl.-Handelslehrer (Qu: Adreßbuch Berlin 1932 bis 1943; Schandau 1994, S.313; KGF; WASt)), + Berlin 02.05.1945, gef. als Oberleutnant.

Xdd **Theresia PREUSCHOFF** (Filiation nicht gesichert, aber sehr wahrscheinlich), * Pettelkau 07.10.1880 (Qu: Sürig-Beilker, S.73), wohnh. vor 1945 in Kl. Tromp, + Vogt b. Ravensburg 24.12.1958 (Qu: Sürig-Beilker, S.73; Irmgard Klafke), (hatte einen Bruder, der in Danzig ein Friseurgeschäft besaß, nämlich Bernhard/Benno PREUSCHOFF, * Pettelkau 09.01.1889), (T.v. IXdk).
oo circa 1903 **Anton BORRMANN**, * Drewsdorf 07.10.1875, Stellmacher, Landwirt, Familie BORRMANN hat eine kl. Landwirtschaft an der Passarge, Anton besitzt auch noch ein paar Morgen Land in Tiedmannsdorf, insgesamt hat er etwa 35 Morgen Land (Qu: Sürig-Beilker, S.73), + Kl. Tromp 19.12.1944 (Qu: Sürig-Beilker, S.73).
Kinder **BORRMANN**, geb. Drewsdorf (Qu: Sürig-Beilker, S.73/74):

1. **Auguste**, * 06.02.1904, wohnh. vor 1945 in Regitten, 7-9 Kinder, + Lackendorf Kr. Rottweil März 1986; oo **Hans LÄMMERHIRT**.
2. **Andreas**, * 03.05.1905, unverh., vermisst, + 29.10.1944.
3. **Theresia**, * 01.04.1907, wohnh. 1936 in Tiedmannsdorf, 1939 in Kl. Tromp, + Ravensburg 23.06.1959; oo Pettelkau 08.11.1932 Maurer **Bruno KLAFKE**, * Tiedmannsdorf 27.01.1908, + Riedenburg 21.03.1945, 2 Kinder.
4. **Anton**, * 02.11.1911, Stellmacher; oo Braunsberg Okt. 1936 **Elisabeth SCHEIKE**, * Braunsberg 29.01.1906.

Xde **Bernhard (BENNO) PREUSCHOFF**, * Pettelkau 09.01.1889 (Qu: Adreßbuch Danzig 1910-11, 1915-18, 1925, 1927, 1929, 1931, 1933-43 über Casp; Sibylle Preuschoff-Rat; Tel.buch Danzig 1942; Dt. Verlustlisten 1914/17), rk., wohnh. 1910 in Danzig, Langgarten 9 als Gehilfe, 1911 Hundegasse 14 als Friseur, 1917 als Soldat schwer verwundet, 1915-18 u. 1925-31 in Danzig, Hundegasse 53 (Pfarrei Kgl. Kapelle) als Friseur, 1933-43 Hundegasse 95 als Friseurmstr., Wohnung im Orselnweg 1, nach 1945 Friseurgeschäft in Zwickau, + Berlin nach 1960, (S.v. IXdl); oo evtl. (2) Danzig (St. Barbara) 1920 **NN**, ev.
oo (1) Bromberg 28.03.1914 (Qu: Sybille Preuschoff-Rat) **Alma GERTH**, * Friedheim Kr. Wirsitz 11.01.1891, ev., + Berlin nach 1960, T.v. **David Eduard GERTH** u. **Ernestine Wilhelmine ROTHER** (oo 12.05.1882).
Kinder **PREUSCHOFF**, geb. Danzig:

1. **Karl-Heinz**, * 23.01.1917 (siehe XIdk).
2. **NN**, * 1910-1925 (Qu: Sibylle Preuschoff-Rat), wohnh. nach 1945 in Ostberlin.

Xdf **Maria PREUSCHOFF**, * Schöndamerau 07.05.1883 (Qu: Preu, S.63; Merten 1962, S.123; Vk. Schalmey; Merten 1976, S.345), Zwilling, verzogen nach Braunsberg, + Oppershausen Kr. Celle 23.09.1949 (Qu: Merten 1962, S.123; Merten 1976, S.345), (T.v. IXdm).
oo circa 1905 **Karl HARWARDT**, * Kurau 26.12.1881 (Qu: Merten 1962, S.123; Vk. Schalmey; Merten 1976, S.345), Maurerpolier in Braunsberg, + Braunsberg 28.09.1933 (Qu: Preu, S.63; Merten 1962, S.123; Merten 1976, S.345), S.v. **Peter HARWARDT** aus Tiedmannsdorf u. **Rosa KUHN**.
Kinder **HARWARDT**, geb. Braunsberg (Qu: Merten 1976, S.345):

1. **Walter**, * 27.06.1910, Mauerer, wohnh. vor 1945 in Braunsberg, Tannenbergstr. 1, nach 1945 in Vreden; oo circa 1932 **Hedwig REQUARDT** aus Mehlsack, 11 Kinder, geb. Braunsberg u. in Vreden.
2. **Frieda**, * 01.10.1911, wohnh. vor 1945 in Braunsberg, Flemingstr. 31, nach 1945 in Lörrach; oo Braunsberg 26.11.1934 Malergehilfe **Hugo LEHMANN** aus Braunsberg, 4 Kinder, geb. Braunsberg u. Oppershausen Kr. Celle.
3. **Maria**, * 26.10.1914, wohnh. vor 1945 in Braunsberg, Weißgerberstr. 3, nach 1945 in Höllstein Kr. Lörrach; oo vor 1935 **Ernst FISCHER**, 3 Kinder.
4. **Johann**, * 15.02.1923, + gef. Sowjetunion Febr. 1944 (Qu: Merten 1976, S.345).
5. **Gertrud**, * 01.01.1925, wohnh. nach 1950 in Maria Lankowitz/A; oo 1950 **NN DIEBOLD**, 2 Kinder.

Xdg **Andreas PREUSCHOFF**, * Schöndamerau 29.11.1887 (Qu: Preu, S.63 u. 64; Merten 1962, S.123 u. 28; Vk. Schalmey; Adreßbuch Kr. Braunsberg 1930; Adreßbuch Danzig 1911, 1912, 1914 über Casp), rk., Bäcker gelernt, wohnh. 1911 in Danzig, Langgasse 6/8 u. 1912 Münchengasse 2 als Bäcker, 1915 in Danzig-Langfuhr, Mirchauer Weg 37 als Bahnarbeiter, später bei der Reichsbahn gearbeitet, Weichenwärter, erw. 1930 in Schalmey als Weichenwärter i. R., verschleppt vor Danzig, im Gefangenenlager verhungert oder vermisst, + Danzig 27.03.1945 lt. Todeserklärung (Qu: Merten 1962, S.28), (S.v. IXdm).
oo Wormditt 24.02.1917 (Qu: Preu, S.64; Merten 1962, S.123) **Helena NITSCH**, * Wormditt 16.05.1895 (Qu: Merten 1962, S.28), rk., aufgewachsen in Oberheide b. Wormditt, wohnh. später in Schalmey, im Jan. 1945 mit einem Handkarren zum Frischen Haff geflüchtet, über das gefrorene Haff nach Danzig weiter, wieder zurückgekehrt nach Schalmey, um sich

vom vergrabenen Fleisch zu ernähren, erst 1946/47 nach Westdeutchland umgesiedelt, wohnh. in Bremen u. Voxtrup, + Voxtrup 20.10.1962 (Qu: Franz Preuschoff; Hannelore Preuschoff), T.v. **Josef NITSCH** u. **Anna POHLMANN** aus Arnsdorf Kr. Heilsberg.
Kinder **PREUSCHOFF** (Qu: Preu, S.64; Merten 1962, S.28):

1. **Johannes (Hans)** , * Wormditt 05.11.1917 (siehe XIdl).
2. **Helene**, * Danzig-Langfuhr 17.01.1921 (Qu: Merten 1976, S.295), rk., wohnh. vor 1945 in Schalmey u. Braunsberg, Schleusenstr. 7, 1976 in Voxtrup b. Osnabrück, 2002 in Osnabrück, + Osnabrück 21.06.2004 (Qu: Hannelore Preuschoff), 2 Kinder (u.a. Ulrich); oo Bremen 20.09.1951 (Qu: Preu, S.64, Merten 1976, S.295) **Heinrich HASHEIDER**, * Voxtrup b. Osnabrück 22.01.1919 (nach anderer Darstellung 11.03.1919) (Qu: Merten 1976, S.295), Bahnbeamter, wohnh. vor 1945 in Braunsberg, Schleusenstr. 7, 1976 in Voxtrup, 2 Söhne (Werner u. Ulrich HASHEIDER in Osnabrück.
3. **Rudolf (RUDI)**, * Braunsberg 31.01.1924 (Qu: Tel.buch 1972, 1994 u. 2000; Index Tb. Braunsberg), als Soldat in der Sowjetunion, Musiker (Pianist) in Bremen, wohnh. in Bremen, 1994 u. 2002 in Delmenhorst; + Delmenhorst 2003 (Qu: Tel.buch 2004); oo, o/o **NN**, kinderlos; o-o **Lisa STEINGRÄBER**, wohnh. 2004 in Delmenhorst.
4. **FRANZ Josef**, * Braunsberg 02.07.1928 (siehe XIdm).
5. **Eduard**, * Schalmey 03.03.1931 (siehe XIdn).

Xdh **Therese PREUSCHOFF**, * Schöndamerau 19.03.1891 (Qu: Preu, S.63; Merten 1962, S.58 u. 123; Vk. Schalmey), wohnh. 1920-24 in Schöndamerau, + Richtenberg/Pom. 03.10.1945 (Qu: Merten 1962, S.58), (T.v. IXdm).
oo Gr. Rautenberg 15.07.1919 (Qu: Preu, S.63) **Andreas KUNKEL**, * Kurau 12.08.1892 (Qu: Merten 1962, S.123; Vk. Schalmey), Bauunternehmer u. Landwirt (24 Morgen, Kunkelsche Wirtschaft) in Schöndamerau; oo (2) Hagen b. Hannover 20.07.1947 **Martha HERDER**, verw. **KUNKEL**, * Kurau 23.11.1899 (Qu: Preu, S.64; Merten 1962, S.123).
Kinder **KUNKEL**, geb. Schöndamerau (Qu: Merten 1962, S.58):

1. **Leo**, * 11.02.1920, Maurermstr. in Schöndamerau, 2 Kinder; oo Tübingen 29.10.1951 (Qu: Merten 1962, S.58) **Irene WAGNER**, * Guttstadt 15.04.1925 (Qu: Merten 1960, S.58), wohnh. nach 1945 in Tübingen.
2. **Martha**, * 11.09.1921; oo Guttstadt 16.08.1943 (Qu: Merten 1962) **Bruno KARBAUM**, * Guttstadt 16.08.1909 (Qu: Merten 1962, S.58), wohnh. nach 1945 in Hunnebrock Kr. Herford, 1 Sohn.
3. **Margarethe**, * 19.04.1924; oo 13.05.1960 (Qu: Merten 1962, S.58) **Paul LUDWIG**, * Ottendorf Kr. Hainichen 09.08.1921 (Qu: Merten 1962, S.58), wohnh. später in Misburg Kr. Hannover.

Xdi **Josef PREUSCHOFF**, * Schöndamerau 1893 (Qu: Preu, S.64; Merten 1962, S.123; Vk. Schalmey; Adreßbuch Danzig 1912, 1923-43 über Casp), rk., wohnh. 1912 in Danzig, Reitergasse 3 als Friseur, 1923-29 in Danzig, 1925 Brunshofer Weg 7, Wohnung Breitgasse 36, 1927-29 Schichaugasse 2 (Pfarrei St. Joseph) als Friseur (Wohnanschrift) u. St. Elisabeth-Kirchengasse 9/11 (Pfarrei St. Joseph) als Damen- u. Herrn-Friseur-Salon J. PREUSCHOFF (es gibt 1929 noch einen Friseur Joseph PREUSCHOFF in der Schichaugasse 2), 1936/37-43 in Danzig, Heil.-Geist-Gasse 139 als Friseurmstr. für Damen u. Herren, + Danzig Mai 1945, erschossen von den Russen (Qu: Fritz Preuschoff), (S.v. IXdm).
oo Danzig circa 1922 **Anna KLAUS** oder **KLAWS**, * Danzig 13.02.1899 (Qu: Fritz Preuschoff; LAA Bayreuth; Telef.buch Danzig 1942; Adreßbuch Danzig 1934/37-43 über Casp), rk., wohnh. in Danzig, 1934/37- 43 Hausbesitzerin in Danzig, Heilige-Geist-Gasse 139, 1945 Einmarsch der Russen in Danzig erlebt, noch 1945 ausgewiesen nach Mecklenburg u. später nach Lünen, + Lünen 1974 (Qu: Fritz Preuschoff), T.v. **Peter Martin KLAWS**.
Kinder **PREUSCHOFF**, geb. Danzig:

1. **FRITZ Joseph**, * 1923 (Qu: Tel.buch 1994, 2000, 2002, 2004; Fritz Preuschoff), rk., war Soldat u. 1945-1947 in russ. Gefangenschaft (Gomel u. Reschitza), Elektroing., wohnh. 1947-1950 in Lünen, seit 1950 in Solingen, 2 Töchter; oo 1952 (Qu: Fritz Preuschoff) **Ilse BUSSE**, * Solingen circa 1930 (Qu: Fritz Preuschoff).
2. **HEINZ Martin**, * 1925 (siehe XIdo).
3. **PETER Franz**, * 1929 (siehe XIdp).

Xdj **Bernhard PREUSCHOFF**, * Schöndamerau 24.08.1895 (Qu: Preu, S.64; Merten 1962, S.123; Vk. Schalmey; KGF; Adreßbuch Braunsberg 1930), Maurer, wohnh. 1930 in Braunsberg, Neue Dammstr. 19 als Maurergeselle, vor 1945 in Braunsberg, Hansastraße 26, + Braunsberg 21.02.1945 (Qu: Merten 1976, S.141; KGF), gef. durch einen Unfall als Volkssturmmann, (S.v. IXdm).
oo Gr. Rautenberg 30.05.1922 (Qu: Preu, S.64; Merten 1976, S.141) **Maria KUNKEL**, * Kurau 27.05.1902 (Qu: Preu, S.64; Merten 1962, S.123; Merten 1976, S.141; Merten 1954, S.53), wohnh. vor 1945 in Braunsberg, Hansastr. 26, + Aug. 1945 auf der Flucht (Qu: Merten 1962, S.123; Merten 1976, S.141), T.v. **Michael KUNKEL** u. **Rosa HAUSMANN**.
Kinder **PREUSCHOFF**, geb. Braunsberg (Qu: Merten 1976, S.141; Index Tb. Braunsberg):

1. **ERNA Maria**, * 06.05.1923, rk., wohnh. bis 1945 in Braunsberg, Hansastr. 26, 1976 in Haldensleben, + Haldensleben 1970-1980, 1 Sohn; oo circa 1950 **Josef MAROTTE**, * circa 1920 (Qu: Merten 1976, S.141), wohnh. zuletzt in Haldensleben.
2. **Gerda Margarete**, * Okt. 1924, + Braunsberg 07.12.1931 m. 7 J. (Qu: Merten 1976, S.141; Index Bb. Braunsberg).
3. **GEORG Bernhard**, * 03.02.1932 (siehe XIdq).

Xdk **Paul** (Paulus lt. Kb.) **PREUSCHOFF**, * Schöndamerau Aug. 1898 am 12.08. oder 21.08., rk. (Qu: Preu, S.64; Merten 1962, S.123; Vk. Schalmey, Fritz Preuschoff; Dt. Verlustlisten 1914/17 über Ca), war im 1. Weltkrieg Soldat im Rgt. 202, 1917 als Soldat vermisst, interniert am 16.08.1917, erkrankte an Diphtherie, siedelte 1923 nach Lünen über, (unsicher, ob dieser Paul wirklich vermisst war), + 1951, (S.v. IXdm).
oo Westfalen circa 1923 **Elisabeth BRUSZ**, * Lünen 1901 (Qu: Regina Hinze).
Kinder :

1. **Regina PREUSCHOFF**, * 1924-1925, wohnh. 2012 in Dortmund (Qu: Regina Hinze); oo Wetfalen **Heinz HINZE**, * 18.01.1926, + Dortmund 08.07.2011, <> Dortmund-Scharnhorst 15,07.2011 (Qu: Ruhrnachrichten v. 13.07.2011 über

Casp).
2. **Paul PREUSCHOFF**, * Lünen 02.03.1927 (siehe XIdr).

Xdl **Elisabeth HOHMANN**, * Karschau 10.11.1883 (Qu Preu, S.90; Merten 1960, S.51; Tb. Bludau), ~ Bludau 13.12.1883 (P: Besitzer Andreas PREUSCHOFF in Pettelkau; Kölmertochter Magdalene HOHMANN in Karschau), + Aue/Sachsen 10.09.1947 (Qu: Merten 1960, S.51), (T.v. IXdn).
oo Bludau 06.11.1904 (Qu: Merten 1960, S.51) **Franz KLEIN**, * Karschau 02.10.1871 (Qu: Preu, S.90; Tb. Bludau), ~ Bludau 08.10.1871 (P: Kölmer Josef HOHMANN u. Kölmertochter Anna HOHMANN, beide aus Karschau), Bauer, + Karschau 18.05.1941 (Qu: Preu, S.90; Merten 1960, S.51), S.v. Eigenkäthner **Friedrich KLEIN** u. **Dorothea REHBERG**.
Kind:
1. **Maria KLEIN**, * Karschau 03.07.1909 (siehe Frau-A: VIIn).

Xdm **Martha PREUSCHOFF**, * Vierzighuben 18.05.1893 (Qu: Preu, S.64; Merten 1960, S.79), verzogen nach Neukirchhöhe, wohnh. nach 1945 in Hildburghausen, + nach 1963 (Qu: EB 1963/2, S.10), (T.v. IXdp).
oo Elbing 05.02.1913 (nicht 1930) (Qu: Preu, S.64; Merten 1960, S.79) **Adalbert BARTSCH**, * (nicht) Neukirchhöhe 27.04.1889, Bauer in Neukirchhöhe, + 26.03.1945 (Qu: Preu, S.64; Merten 1960, S.79), gef. bei Danzig.
Kinder **BARTSCH**, geb. Neukirchhöhe (Qu: Merten 1960, S.79-80):
1. **Josef**, * 14.05.1914, wohnh. in Schwanis Kr. Heiligenbeil; oo Christburg 07.02.1939 (Qu: Merten 1960, S.79) **Anna LENSKI**, * Christburg 21.11.1916 (Qu: Merten 1960, S.79).
2. **Agnes**, * 04.08.1915; oo Oberhausen-Osterfeld 24.11.1949 (Qu: Merten 1960, S.79) **Josef LUDWIG**, * Bottrop 10.11.1901 (Qu: Merten 1960, S.79).
3. **Maria**, * 02.07.1917.
4. **Gertrud**, * 19.05.1919, wohnh. 1963 in Darmstadt (Qu Merten 1960, S.80); oo (1) Oberhausen 09.07.1955 **Menno BUHR**, * Leer 02.10.1904, ev.; oo (2) **NN KÄHSLER**.

Xdn **Franz PREUSCHOFF**, * Vierzighuben 12.09.1894 (1898 nach Walter Merten), (Qu: Preu, S.64; Merten 1960, S.80; Stefan Preuschoff), Bauer, das Ehepaar wohnte nach 1945 in Vierzighuben, optierte für Polen als PREUSZOF, + Vierzighuben (Włoczyska) 05.05.1985 (Qu: Stefan Preuschoff), (S.v. IXdp).
oo Okt. 1941 (Qu: Preu, S.65; Merten 1960, S.80) **Helene GRABOWSKI**, * Thorn 24.09.1909 (1913 nach Walter Merten), (Qu: Preu, S.65; Merten 1960, S.80; Stefan Preuschoff), im Okt. 1941 zugezogen von Königsberg nach Vierzighuben, + Vierzighuben (Włoczyska) 03.08.1992 (Qu: Stefan Preuschoff).
Kinder **PREUSCHOFF**, geb. 2. bis 4. in Pogrodzie/Neukirchhöhe:
1. **Gabriele**, * Pr. Holland (Pasłęk) (Vierzighuben nach Walter Merten) 12.04.1945 (Qu: Merten 1960, S.80; Stefan Preuschoff), wohnh. 2002 in Elbląg (Elbing).
2. **Urszula**, * 27.01.1951 (Qu: Merten 1960, S.80; Stefan Preuschoff), wohnh. 2002 in Elbląg (Elbing).
3. **Stefan**, * 07.03.1952 (siehe XIds).
4. **Magdalena**, * 07.03.1952 (Qu: Merten 1960, S.80; Stefan Preuschoff), wohnh. 2002 in Elbląg (Elbing).

Xdo **Aloys PREUSCHOFF**, * Vierzighuben 09.05.1896 (Qu: Preu, S.64 u. 65; Merten 1960, S.80 u. 55; Merten 1976, S.361), rk., bis 1945 Bauer in Weideabfindung, 1976 in Burgstall b. Tangerhütte, + Dolle Kr. Ohrekreis 15.02.1982 (Qu: EB 1982/2), (S.v. IXdp).
oo Vierzighuben 15.01.1928 (Qu: Preu, S.65; Merten 1960, S.54 u. 80; Merten 1976, S.361; Index zum Trb. Braunsberg) **Johanna STOBBE**, * Karschau 08.12.1904 (Qu: Merten 1976, S.361), wohnh. bis 1945 in Weideabfindung, im Jan. 1945 mit Familie, Pferd u. Wagen über das Frische Haff geflohen, hinter Dirschau von den Russen eingekesselt, zu Fuß wieder nach Hause, bis Ende 1946 auf dem poln. Gut Josephsau Kr. Braunsberg gearbeitet, im Dez. 1946 ausgewiesen, wohnh. 1976 in Burgstall b. Tangerhütte, + Burgstall b. Tangerhütte 30.06.1967 (Qu: Hubert Preuschoff), T.v. **Franz STOBBE** aus Karschau u. **Therese HOHMANN**.
Kinder **PREUSCHOFF**, geb. Weideabfindung:
1. **Hubert**, * 20.03.1930 (siehe XIdt).
2. **LEO Josef**, * 02.03.1932 (siehe XIdu).

Xdp **Rosalie (Rosa) PREUSCHOFF**, * Vierzighuben 23.11.1902 (Qu: Preu, S.64; Merten 1960, S.80), nach Elbing verzogen, wohnh. 1927-42 ebd., nach 1945 in Adenau Kr. Ahrweiler, + 1982 m. 79 J. (Qu: EB 1982/3), (T.v. IXdp).
oo Bludau 06.09.1921 (Qu: Preu, S.64; Merten 1960, S.80), o/o **Anton NEUDENBERGER**, * Braunsberg 16.08.1894 (Qu: Preu, S.64, Merten 1960, S.80), Kaufmann in Elbing, wohnh. nach 1945 in Adenau Kr. Ahrweiler.
Kinder **NEUDENBERGER**, geb. Elbing (Qu: Merten 1960, S.80):
1. **GISELA Brigitta**, * 09.02.1927 (Qu: EB 1982/3; EZ Febr. 1927), wohnh. 1982 in Lilienthal b. Bremen, ledig.
2. **Margot**, * 08.11.1929, wohnh. in Helpston b. Peterborough/GB; oo Peterborough/GB 11.03.1950 **Martin FISCHER**, * Lauter/ Erzgeb. 01.01.1921.
3. **Carola**, * 07.04.1939.
4. **Georg-Dieter**, * 11.06.1942.

Xdq **Hedwig PREUSCHOFF**, * Vierzighuben 27.01.1904 (Qu: Preu, S.64; Merten 1960, S.80), verzogen nach Mühlhausen, wohnh. vor 1945 in Frauendorf, nach 1945 in Lützen b. Schwerin, (T.v. IXdp).
oo Bludau 24.11.1930 (Qu: Preu, S.64; Merten 1960, S.80) **NN HARWARDT**, * circa 1904.
Kinder **HARWARDT**, geb. Frauendorf (Qu: Merten 1960, S.80):
1. **Kurt**, 05.04.1934.
2. **Winfried**, * 29.12.1942.

Xdr **Margarete PREUSCHOFF**, * Vierzighuben 27.05.1906 (Qu: Preu, S.64; Merten 1960, S.80), Hausangestellte in Königsberg, wohnh. 1928 in Mühlhausen, + 18.11.1982 (Qu: EB 1983/2), (T.v. IXdp).
oo (1) circa 1927 (Qu: Merten 1960, S.80; Preu, S.64) **Otto VETTER**, * circa 1900 (Qu: Preu, S.64; Merten 1960, S.80), wohnh. 1928 in Mühlhausen, + 1932.
oo (2) circa 1939 (Qu: Preu, S.64; Merten 1960, S.80) **Walter JANKE**, * circa 1905 (Qu: Preu, S.64; Merten 1960, S.80), + gef. Krim/SU 1942 (Qu: Merten 1960, S.80; Preu, S.64).
oo (3) Letter b. Hannover 04.08.1951 (Qu: Preu, S.64; Merten 1960, S.80) **Wilhelm LEMKE**, * Hannover 10.11.1898 (Qu: Preu, S.64; Merten 1960, S.80), ev., wohnh. nach 1945 in Letter b. Hannover.
Kind aus der ersten Ehe:
1. **Franz-Otto VETTER**, * Mühlhausen 24.10.1928 (Qu: Merten 1960, S.80); oo Hannover 20.11.1954 (Qu: Merten 1960, S.80) **Anneliese LESCHNER**, * Schlesien (?) Sept. 1925 (Qu: Merten 1960, S.80).

Xds **Gertrud PREUSCHOFF**, * Vierzighuben 17.05.1907 (Qu: Preu, S.64; Merten 1960, S.80), rk., Hausangestellte in Königsberg, wohnh. 1932-43 ebd., + 23.11.1996 m. 89 J. (Qu: EB 1997/1, S.27), (T.v. IXdp).
oo Königsberg 29.11.1930 (Qu: Preu, S.64; Merten 1960, S.80) **Vinzenz KÄßLER**, (KÄHSLER), * Königsberg 12.07.1901, wohnh. vor 1945 in Königsberg, nach 1945 in Wülknitz Kr. Riesa.
Kinder **KÄßLER**, geb. Königsberg (Qu: Merten 1960, S.80):
1. **Helga**, * 09.12.1932 (Qu: Hubert Preuschoff), wohnh. 2002 in Berlin-Prenzlau; oo Berlin 28.08.1955 (Qu: Merten 1960, S.80) **Egon KRAUSE**, * Berlin 09.07.1931 (Qu: Merten 1960, S.80), Sohn ist rk. Pfarrer u. betreibt Ahnenforschung.
2. **Dorothea**, * 24.01.1937.
3. **Hans-Joachim**, * 16.06.1942.
4. **Edeltraut**, * 04.10.1943.

Xdt **Agnes PREUSCHOFF**, * Vierzighuben 18.01.1909 (Qu: Preu, S.64; Merten 1960, S.80), wohnh. in Elbing, nach 1945 in Ölsburg Kr. Peine u. in Emlichheim b. Bentheim, + 08.11.1996 m. 87 J. (Qu: EB 1997/1, S.27), (T.v. IXdp).
oo Bludau 07.06.1938 (Qu: Preu, S.64; Merten 1960, S.80) **Bernhard KEßLING**, * Neukirchhöhe 19.03.1897, Bauer in Bludau, wohnh. 1943 in Elbing, verschleppt im Jan. 1945.
Kinder **KEßLING**, geb. Elbing (Qu: Merten 1960, S.80):
1. **Hildegard**, * 23.04.1943.
2. **Maria**, * 15.05.1945.

Xdu **Hildegard PREUSCHOFF**, * Vierzighuben 15.07.1911 (Qu: Preu, S.64; Merten 1960, S.80), wohnh. 1937 in Mühlhausen, nach 1945 in Ölsburg Kr. Peine, (T.v. IXdp).
oo Bludau 26.11.1934 (Qu: Preu, S.65) **Erich GRUNENBERG**, * Vierzighuben 28.03.1911 (siehe XIa), S.v. **Ferdinand GRUNENBERG** aus Dittersdorf u. **BERTHA Natalie PETER**.
Kind:
1. **Maria GRUNENBERG**, * Mühlhausen 23.02.1937 (Qu: Merten 1960, S.80); oo Dungelbeck Kr. Peine 07.05.1955 (Qu: Merten 1960) **Werner MURAS**, * Sohrau Kr. Rybnik 11.03.1928 (Qu: Merten 1960, S.80).

Xdv **Rosa PREUSCHOFF**, (PREISSCHOF, PREUSCHOF), * circa 1835, wohnh. 1866 in Narz, (T.v. IXdq).
oo circa 1865 **Josef KOLBERG**, * circa 1835, 1866 Arbeiter in Narz.
Kind:
1. **Andreas KOLBERG**, * Narz 29.07.1866 (Qu: Tb. Frauenburg), ~ Frauenburg 31.07.1866 (P: Andreas POTOTZKI aus Rothhof; Arbeiterwitwe Magdalena KOLBERG von hier).

Xdw-I **HEINRICH Ignaz PREUSCHOFF**, (PREUSCHHOFF, PREUSCHOW), * Braunsberg 03.09.1839 Altstadt (Qu: Mo S.8 wohl falsch; Mo-Index; Trb. Braunsberg; Tb. Braunsberg), ~ Braunsberg 05.09.1839 (P: Bäcker Johann NAHSER; Magdalene KRAUSE geb. PREUSCHOFF), Bäckermstr. u. Eigentümer in Braunsberg, Altstadt, + Braunsberg 14.01.1891 Altstadt im 52. Lj. (Qu: Index Bb. Braunsberg; EZ Jan. 1891), (unklar, ob das Todesdatum zu dieser Person gehört), (S.v. IXdr).
oo Braunsberg 08.06.1868, er 28 J., sie 31 J. alt (Qu: Mo-Index; Trb. Braunsberg), **Elisabeth SCHRADE**, * Fehlau 03.11.1836, ~ Braunsberg 06.11.1836, rk. (Qu: Mo-Index; Tb. Braunsberg; Tb. Allenstein, St.Jacobi), wohnh. in Braunsberg, Patin 1900 in Allenstein, wohnh. zuletzt in Boxhagen-Rummelsburg, Holteistr. 32, + Boxhagen-Rummelsburg 29.12.1908 als Witwe m. 72 J. 1 M. 26 Tg., T.v. Kölmer **Anton SCHRADE** (+ vor 1868 in Fehlau) u. **Catharina** geb. **ARENT** (Qu: StA Boxhagen-Rummelsburg Nr. 1105).
Kinder **PREUSCHOFF**, geb. der Altstadt u. get. Braunsberg (Qu: Tb. Braunsberg):
1. **HUGO Herrmann**, * 05.08.1869, ~ 10.08.1869 (P: Vicarius Herrmann PREUSCHOF hier; Zimmergesellenfrau Barbara PREUSCHOF in Königsberg), + Braunsberg 23.09.1869 Altstadt m. 1 M. 14 Tg. an Pocken (Qu: Bb. Braunsberg).
2. **Adalbert (ALBERT) Johann**, * 29.08.1870 (siehe XIdv).
3. **AGNES Therese**, * 08.10.1872, ~ 17.10.1872 (P: Wirthssohn Peter SCHRÖTER aus Fehlau; Bahnaufseherfrau Auguste PREUSCHOF aus Königsberg); oo Braunsberg 1900 (Qu: Index vom Trb. Braunsberg) **Wilhelm SANDER**, * circa 1870 (Qu: Index vom Trb. Braunsberg; nicht im Bb. Braunsberg), 1900 Schutzmann in Berlin.
4. **Andreas**, (auch PREUSCHHOFF, PREUSCHOW, PREUSCHOF), * 06.05.1874 Altstadt (Qu: Adreßbuch Berlin 1905 bis 1914), ~ 14.05.1874 (P: Ackerbürger Jos. SCHLESIGER hier; Witwe Anna GRÜHL hier), 1900 Bäckermstr. in Braunsberg, wohnh. viell. 1905-06 in Berlin O 34, Hausburgstr. 6; 1907 in Niederschönhausen, Wrangelstr. 3, 1909-14 Niederschönhausen, Bismarckstr. 39 als Marmorarbeiter, wohnh. zuletzt in Rummelsburg, + Rummelsburg 20.02.1918 m. 43 J. als Dissident durch Überfahren von einem Kraftwagen als Armierungs-Soldat bei der 2. Komp.

des Armierungs-Bat. 145 (Qu: Adreßbuch Berlin 1922; Merten 1976, S.150; StA Berlin-Niederschönhausen Nr. 144); oo Braunsberg 1900 (Qu: Index zum Trb. Braunsberg) **Rosa EHLERT**, * Braunsberg 29.06.1873 (Qu: Merten 1976, S.150; Adreßbuch Berlin 1918 bis 1931), wohnh. 1918 in Niederschönhausen, 1920-31 in Berlin-Niederschönhausen als Witwe, + Berlin 1960-1965 (Qu: Merten 1976, S.150), T.v. **Bernhard EHLERT** (* 16.09.1839).

Xdw-II **ANTON August PREUSCHOFF**, * 23.08.1851 Braunsberg-Altstadt, ~ 28.08.1851 (P: Tischlermestr. Martin EHLERT; Jgf. Carolin WICHMANN), Ackerbürger in Braunsberg-Neustadt, wohnh. 1883 in Altona, Unzerstr. 27 als Arbeiter, 1883-89 Blumenstr. 44 u. 1890-94 Unzerstr. 48 als Arbeiter, 1897-99 in Hamburg, Kleiner Pinnas 7, 1901-10 Langestr. 23, 1911 Erichstr. 22, 1912 Thalstr. 27, 1913 Jägerstr. 9, immer als Arbeiter, + Hamburg 22.12.1935 m. 84 J. (Qu: Adreßbuch Altona 1883-94 u. Adreßbuch Hamburg 1897-1913 über Casp; StA Altona I Nr. 1587), (S.v. IXdr).
oo Altona 29.04.1882 (Qu: StA Altona Nr. 229) **Friederike Marie Henriette NÄTH**, * Zittow Amt Schwerin01.05.1850, ev., erw. 1882 in Altona, Blumenstr. 80 III als Dienstmädchen, T.d. **Sophie NÄTH**, später verh. Mit dem verst. Arbeiter **SCHUMACHER** zu Zittow.
Kind: **Antonie Wilhelmine Friederike PREUSCHOFF**, * Altona 17.09.1883 Blumenstr. 44, rk., wohnh. 1903 in Hamburg, Langestr. 23 als Schneiderin, 1911 ebd. Fischerstr. 42, 1935 in Altona, Langenfelderstr. 69 (Qu: StA Altona Nr. 2630); oo (1) Hamburg 10.01.1903 o/o 1910 (Qu: StA Hamburg 02 Nr. 522) **George Hermann VOIGT**, * Bredow Kr. Randow, ev., wohnh. 1903 in Hamburg, Langestr. 23, S.v. verst. Schlachter **Franz VOIGT** u. Marie geb. **CALLIS** jetzt verh. **DREWS** in Schwendt (Qu: StA Hamburg 02 Nr. 42); oo (2) Hamburg 09.09.1911 **John Fritz MEINS, *** . Hamburg 23.07.1889, luth., wohnh. 1911 in Hamburg, Fischerstr. 42 als Arbeiter, + vor 1935, S.v. verst. Arbeiter **Johann MEINS** u. **Johanna Maria Olive** geb. **BRÜNNING** jetzt verh. **HAß** in Hamburg *Qu> StA Hamburg 02a Nr. 522.

Xdx **Ferdinand PREUSCHOFF**, * Braunsberg 18.01.1852 Altstadt (Qu: Tb. Braunsberg; Merten 1976, S.160 u. 254; Mo, S.10), ~ Braunsberg 21.01.1852 (P: Mälzer Andreas PREUSCHOFF; Frau Elisabeth FOX), 1884 Ackerbürger in Braunsberg, wohnh. Poststr. 22, + Braunsberg 1923 (Qu: Index Bb. Braunsberg; EZ Apr. 1885), (1 T. + Braunsberg 10./17.04.1885 m. 2 J. 9 M. an Scharlach, viell. aus einer 1. Ehe), (S.v. IXdu).
oo Braunsberg 05.02.1884, er 31 J., sie 28 J. alt (Qu: Trb. Braunsberg; EZ Febr. 1884), **BERTA Catharina ALLARY**, * err. 1857 (Qu: Adreßbuch Braunsberg 1930; Merten 1976, S.160 u. 254; Trb. Braunsberg), aus Braunsberg, wohnh. 1884 in Braunsberg, Poststr. 22, 1930 ebd. als Rentenempfängerin u. Hausbesitzerin, + Braunsberg März 1936 (oder 1935 lt. Index), kinderlos (Qu: Merten 1976, S.160 u. 254; Index Bb. Braunsberg), T.v. Ackerbürger **Andreas ALLARY** u. **Katharina WEISS**.
Kind:
1. **NN PREUSCHOFF**, * err. 1882, + Braunsberg April 1885.

Xdy **Catharina PREUSCHOFF**, * Braunsberg 05.06.1846 Hohethor (Qu: Mo, S.5 u. 7; Tb. Braunsberg), ~ Braunsberg 07.06.1846 (P: Mälzer Michael PREUSCHOFF; Ackerbürgersfrau Magdalena BRETTSCHNEIDER), viell. 1864 Dienstmädchen in Braunsberg, wohnh. 1873-87 in Braunsberg-Neustadt, + Braunsberg 19.01.1912 im 66. Lj. als verw. Gerbereibesitzerin (Qu: Index Bb. Braunsberg; Merten 1976, S.244; EZ Jan. 1912), (T.v. IXdz).
oo Braunsberg 26.09.1871, er 27 J., sie 25 J. alt (Qu: Trb. Braunsberg), **HUGO Josef LEHMANN**, * Braunsberg-Altstadt 26.01.1844 (Qu: Tb. Braunsberg; Merten 1976, S.244), ~ Braunsberg 15.02.1844 (P: Gottfried KORDEX u. Amalie, T.v. verst. Gastwirt Anton KUHN, beide hier), 1871 Gerber, später Gerbereibesitzer u. Gerbermstr. in Braunsberg, + Braunsberg 21.06.1904 (Qu: Merten 1976, S.244), S.v. Bäcker u. Eigentümer **Andreas LEHMANN** in Braunsberg-Altstadt u. **Dorothea KUHN**, (erw. Ernst Hugo LEHMANN, + Braunsberg-Neustadt 1883).
Kinder **LEHMANN**, geb. u. get. Braunsberg (Qu: Tb. Braunsberg; Merten 1976, S.244-245):
1. **Maximilian (MAX)**, * 06.09.1873 Neustadt, ~ 21.09.1873 (P: Ackerbürgerfrau Anna LEMKE; Schuhmachermstr. Anton PASCHKE), Kaufmann, wohnh. in Riesenburg, + Drolshagen Kr. Olpe 08.02.1946 (Qu: Merten 1976, S.244); oo Winningen/Mosel 25.09.1900 **Magdalena SAUERBORN** aus Kobern/Mosel, 4 Kinder, geb. Riesenburg.
2. **GEORG Johann**, * 26.01.1875 Neustadt (Qu: nicht Merten), ~ 08.02.1875 (P: Ackerbürger Andreas LEMKE u. Kaufmannsfrau Therese HEICHSTER von hier), Lebensmittelkaufmann u. Gastwirt, wohnh. in Braunsberg, Langgasse 49, + Braunsberg 07.05.1940 (Qu: Merten 1976, S.200); oo Riesenburg 03.10.1905 **Therese SAUERBORN** aus Kobern/Mosel, 8 Kinder, geb. Braunsberg.
3. **ANNA Maria**, * 11.03.1877 Neustadt (Qu: nicht Merten), ~ 31.03.1877 (P: Ackerbürger Bernhard KUHN u. Bürgertochter Rosa PREUSCHOFF von hier), wohnh. in Braunsberg, Treidelweg, + Thüringen 1945 (Qu: Merten 1976, S.244 u. 339); oo **NN DOST**.
4. **Elisabeth**, * 18.07.1879 (Qu: nicht Tb. Braunsberg), wohnh. vor 1945 in Braunsberg, Neuer Markt 13, + Hamburg 10.11.1953 (Qu: Merten 1976, S.245); oo Malermstr. **Julius MOELLER** aus Braunsberg, 3 Kinder, geb. Braunsberg.
5. **Martha**, * 1880-1886 (Qu: nicht Tb. Braunsberg), wohnh. in Braunsberg, Treidelweg, + Thüringen 1945; oo **NN MOSAU**.
6. **Hugo**, * 1880-1886 (Qu: nicht Tb. Braunsberg), wohnh. in Brandenburg Kr. Heiligenbeil.
7. **Felix**, * 20.05.1887 (Qu: nicht Tb. Braunsberg), Kaufmann u. Gutsbesitzer, wohnh. vor 1945 in Braunsberg, Wasserstr. 2, nach 1945 in Münster/Westf., + Münster/Westf. 17.03.1967 (Qu: Merten 1976, S.342); oo Seeburg 10.09.1919 **Johanna RAFALSKI** aus Schönwalde Kr. Heiligenbeil, kinderlos.

Xdz **Maria Therese PREUSCHOFF**, * Braunsberg 25.01.1855 Vorstadt (Qu: Mo, S.11; Tb. Braunsberg; Mo-Index), ~ 04.02.1855 (P: Schuhmachermstr. Alexander SCHULZ; Mälzerfrau Anna PREUSCHOFF), wohnh. 1879 in Bischofsburg, 1894 8. 1895 in Allenstein, 1904 nicht mehr, (T.v. IXea).
o 09.12.1879, oo Bischofsburg 27.01. 1880 **Coelestin WIEN**, * Guttstadt 07.04.1849, rk., Kaufmann, wohnh. 1879 inOpalenietz, 1894 u. 1895 in Allenstein als Bierverleger, 1904 nicht in Allenstein, S.v. Altsitzer **Baltasar WIEN** u.d. verst. **Rosa** geb. **TOLKSDORF** zu Seeburg (Qu: Ermländ. Zeitg. V. Dez. 1879; TB. Allenstein, St. Jacobi; Adressbuch Allenstein 1904; StA Bischofsburg 3/1880 über Casp).

Kinder **WIEN**, geb. u. get. Allenstein (Qu: Tb. Allenstein, St.Jacobi):

1. **Martha Therese**, * 28.03.1894 (Qu: Allenstein, St. Jacobi, Nr. 191 über Casp), ~ rk. 15.04.1894 (P: Besitzer Eduard GOLDAU aus Seeburg; Rentierfrau GEDIG von hier).
2. **Erich Cölestin**, * 28.07.1895 (Qu: Tb. Allenstein, St. Jacobi Nr. 465 über Casp), ~ rk. 24.09.1895 (P: Maschinenreisender Emil MARKOWITZ u. Schneiderin Pauline KISELSETZKI, beide von hier).

Xea **Martha Auguste PREUSCHOFF**, * Braunsberg 28.03.1862 (Qu: Mo, S.11; Tb. Braunsberg), ~ ebd. 06.04.1862 rk. (P: Mälzerbräuer Fr. PREUSCHOF; Mälzerfr. Maria KIRSTEIN), wohnh. in Braunsberg-Keslin, 1883 in Bischofsburg, (T.v. IXea).
oo Bischofsburg 28.03.1882, er 36 J. als Witwer, sie 19 J. alt (Qu Trb. Bischofsburg) **Anton GRABOWSKI**, , * Wartenburg 14.01.1845, rk., 1883 Gerichtsassistent in Bischofsburg; oo (1) (nicht Bischofsburg 1874-81) NN; S.v. Stellmachermstr. **Casimir GRABOWSKI** u. Elisabeth geb. **KRAUSE** zu Wartenburg.
Kind:

1. **NN** (männl.), Bischofsburg * 08./15.01.1883 (Qu: EZ Jan. 1883; nicht im Tb. Bischofsburg).

XIa **Erich GRUNENBERG**, * Vierzighuben 28.03.1911 (Qu: Preu, S.65; Merten 1960, S.80), Verw.angest., wohnh. vor 1945 in Mühlhausen, + Dömitz Kr. Ludwigslust 24.12.1946 (Qu: Preu, S.65), (S.v. Xb).
oo Bludau 26.11.1934 (Qu: Preu, S.65) **Hildegard PREUSCHOFF**, * Vierzighuben 15.07.1911 (siehe Xdp), T.v. **Ferdinand PREUSCHOFF** u. **Rosa WILKE**.
1 Kind **GRUNENBERG** (siehe Xdu).

XIb **Oskar/Oscar PREUSCHOFF**, * Elbing 14.07.1901 Äuß. Marienburger Damm 19, rk. (Qu: Sozialversicherungsindex; Auswanderungsliste Ellis Island ON-Line; Mo-Index; StA. Elbing; Schiffslisten über Casp), wohnh. bis 1923 in Berlin-Tegel, ausgewandert 1923 als Schloser bzw. Maschinist auf der Ellis Island On-Line in die USA, Abfahrt mit 23 J. in Hamburg auf der "Deutschland", Ankunft in New York/USA am 29.12.1924 mit dem Ziel Milwaukee in Wisconsin/USA, wohnh. in New York, Second Avenue, zum 2. Mal Abfahrt m. 30 J. in Hamburg mit der "St. Louis", Ankunft in New York/USA am 03.12.1931, zum 3. Mal Abfahrt m. 32 J. in Hamburg mit der "Deutschland", Ankunft in New York/USA am 22.09.1933, zum 4. Mal Abfahrt m. 34 J. in Cherbourg/F mit der "Aquitania", Ankunft am 09.06.1936 in New York/USA, am 15.02.1938 den Einbürgerungsantrag gestellt, wohnh. zuletzt in Allendale/Bergen in New Jersey/USA, bis 1936 ledig, + Bergen in New Jersey Dez. 1979 (Qu: Mo-Index; Ancestry.com), (S.v. Xc).
oo New York in Bronx 08.07.1939 (Qu: www.ancestry.com über Casp) **Erna BUTZE**, * Lugau Kr. Stollberg/Erzgeb. 15.11.1909, ausgewandert in die USA 1935, eingereist am 02.04.1936 mit der "Washington", wohnh. in New York/USA, Nähmeisterin, Hutmacherin u. Modistin, Modedesigner ebd., eingebürgert in den USA am 03.08.1944 m. 34 J. (Qu: Int. über Casp; ancestry.com), wohnh. ab 1958 in Allendale in New Jersey/USA, ab 1983 in Toms River in New Jersey/USA, ab 1998 in Highland Lakes von Vernon in New Jersey/USA, + Sussex in New Jersey/USA 20.10.2006 im Newton Memorial Hospital m. 96 J. an Alzheimer (Qu: Int. über Cap).
Kinder **PREUSCHOFF**:

1. **Eileen**, * circa 1940; oo **NN BARBARIS**, Kinder Adam u. Roxanne.
2. **Louise**, * circa 1945; oo **David HUNTLEY.**

XIc **Robert PREUSCHOFF**, * 19.03.1906 (Qu: Mo-Index; Schiffslisten über Casp) in Pangritz, wohnh. bis 1927 in Elbing als lediger Müller, zuletzt in Wörpedorf b. Stade gewohnt, ausgewandert, Abfahrt m. 20 J. in Bremen mit der "Stuttgart", Ankunft in New York/USA am 05.03.1927, am 27.10.1932 den Einmbürgerungsantrag gestellt, eingebürgert am 31.01.1933 in New York/USA, ein 2. Mal Abfahrt am 05.10.1933 mit 27 J. in Bremen mit der "Europa" als lediger USA-Bürger, Ankunft in New York/USA als lediger USA-Bürger mit dem Schiff "Bremen" von Bremen nach New York/USA gefahren mit dem Ziel Brooklyn in New York/USA, gearbeitet als Müller, wohnh. zuletzt in Maywood, Bergen in New Jersey/USA, + Bergen in New Jersey/USA 18.08.1997 (Qu: Mo-Index; Social Security Index; Ancestry.com), soll lt. Schwiegertochter 2 Brüder gehabt haben (viell. Walter u. Hans), von denen einer gef. sein soll, (lt.Schiffslisten soll der Vater Johann geheißen haben), (S.v. Xc).
oo County Queens/USA 20.07.1934 **Hildegard RÖHRS**, * Rotenburg/Wümme 30.10.1907 (Qu: Mo-Index; ancestry.com; Anneliese Jetter), wohnh. 1995/99 Maywood in New Jersey/USA, + Bergen in New Jersey/USA 06.01.2002 (Qu: Mo-Index; Ancestry.com).
Kind:

1. **Robert J. PREUSCHOFF**,, * USA 1942 (Qu: Int. über Casp; ancestry.com), Berufssoldat, wohnh. 1905/2005 in Maywood in New Jersey/USA, ab 2006 in Ellwangen; oo circa 1979 **Anneliese C. JETTER**, * Ellwangen 1936, wohnh. in Bergen u. Maywood in New Jersey/USA, ab 2006 in Ellwangen (Qu: Anneliese Jetter).

XId **PAUL Albert PREUSCHOFF**, * Elbing 16.12.1884, 3. Niederstr. 1 (Qu Adreßbuch Elbing 1906-34 über Casp), wohnh. 1906 in Elbing, Neustädt. Schmiedestr. 8 als Schmied, 1908-28 Karlstr. 5 u. 1930-34 Gr. Zahlerstr. 24 als Schmied, + Delmenhorst 11.02.1945 im Städt. Krankenhaus als Rentner (StA Delmenhorst 132/1945), (S.v. Xh).
oo Elbing 26.10.1907 (Qu: StA Delmenhorst 1945 Nr. 132) **Wilhelmine Emma JOHRDEN**, * circa 1885.
Kind:

1. **Willi PREUSCHOFF**, * 21.06.1909, aus Elbing, wohnh. 1946 u. 1979 in Delmenhorst, Cramerstr. 8 (gl. Adresse wie Gerda PREUSCHOFF), erw. 1979 zum 70. Geburtstag u. 1984 zum 75. Geburtstag, + nach 1984; oo circa 1940 **Gerda Dorothea NORDBRUCH**, am 14.09.1946 ebd. eine männliche Totgeburt (Qu: StA Delmenhorst 754/1946).

XIe **Otto PREUSCHOFF**, * Elbing 17.02.1896 (Qu: Meta Preuschoff; StA. Elbing; Dt. Verlustlisten 1914/17), Äußerer Marienburger Damm, rk., vermutl. 1914 als Wehrmann im Inf.Rgt. Nr. 35, III. Batt. Jüterbog 10. Komp. leicht verwundet, macht weiterhin Dienst, wohnh. 1926-27 in Elbing, wohnh. viell. 1930 Kl. Rosenstr. 8 als Schlosser, + 1939-1945, umge-

bracht in der Nazizeit in einer psychiatr. Anstalt (also nicht + Elbing 1929-1930 lt. Inf. einer Schwiegertochter) (Qu: Meta Preuschoff; Int. u. Archiv Israel über Casp), (unklar, ob Täufling u. Bräutigam ident. sind), (S.v. Xh).
oo circa 1925 (es bestehen Zweifel über diese Verbindung, weil beide 1930 unterschiedl. Adressen haben) **Alma LEMKE**, * circa 1900 (Qu: Meta Preuschoff; Adreßbuch Elbing 1930 über Casp), wohnh. 1930 in Elbing, Sonnenstr. 29 ohne Beruf, + Gelsenkirchen 1990; oo (2) nach 1930 **NN WILL.**
Kinder **PREUSCHOFF**, geb. Elbing:
1. **Lothar**, * 1926 (siehe XIIa).
2. **Hans-Joachim**, * 12.05.1927 (Qu: Tel.buch Hamburg 1972-81, 1994, 2000, 2002, 2004), ev., wohnh. viell. 1972-81 in Hamburg, 1994 u. 2004 in Trittau b. Hamburg, verh.

XIf **Peter PREUSCHOFF** (Filiation von diesem Bernhard nicht ganz sicher), * Köln circa 1895, wohnh. 1927 u. 1929 in Köln-Kalk, Heßhofplatz 7, 1941/42 Vereinsstr. 7, immer als Schlosser, 1954 nicht mehr in Köln, + circa 1965 (Vorfahren kommen vermutlich aus Elbing) (Qu: Uschi Heimbach; Adressbuch Köln 1927, 1929, 1941/42 über Casp), S.v. Xi.
oo circa 1920 **Christine GREGORIUS**, * 1894 (Qu: Uschi Heimbach).
Kinder **PREUSCHOFF**:
1. **Anna**, * Köln 26.02.1923 (siehe XIIc-I).
2. **Maria (MIA)**; * Köln 02.02.1926, wohnh. 2011 in Tegernsee, sehr krank (T.v. I); oo circa 1955 **Walter TILEMANN**, * Febr. 1926, wohnh. 2011 in Tegernsee (Qu: Uschi Heimbach).

XIg **Andreas GRUNENBERG**, * Vierzighuben 13.12.1861 (Qu: Tb. Bludau; Preu, S.65; Merten 1960, S.96), ~ Bludau 14.12.1861 (P: Kölmer Anton HOHMANN in Karschau; Bauersfrau Rosa PREUSCHOFF in Vierzighuben), + Karschau 1898 (Qu: Leo Preuschoff), (S.v. Xl).
oo circa 1887 **Therese STOBBE**, * Karschau circa 1855 (Qu: Preu, S.65; Merten 1960, S.96), erw. 1877 als Kölmerfrau u. Patin in Karschau, T.v. **Andreas STOBBE** u. **Elisabeth ERDMANN**; oo (2) **Anton STOBBE**.
Kind:
1. **Maria GRUNENBERG**, * Karschau Juni 1888 (siehe XIIc-II).

XIh **ROSA Maria PREUSCHOFF**, * Kl. Rautenberg 12.08.1865 (Qu: Trb. Neukirchhöhe), ~ Gr. Rautenberg, wohnh. 1885 u. 1886 in Birkau, 1887 u. 1889 in Louisenthal, 1893 u. 1896 in Klakendorf, + 1945, (T.v. Xs).
oo Birkau 18.11.1885 (Qu: Trb. Neukirchhöhe; StA. Neukirchhöhe) **Carl SIEDLER**, * Grunenberg 05.11.1855 (Qu: Trb. Neukirchhöhe), wohnh. 1885 in Vierzighuben als Knecht bzw. Arbeiter, 1886 in Birkau, 1887 u. 1889 Ackerbürger in Louisenthal, 1893 in Klakendorf, S.v. **Anton SIEDLER** u. **Anna MICIKOWSKI** zu Grunenberg.
Kinder **SIEDLER** (Qu: Tb.Neukirchhöhe Nr. 1 u. 4-6; StA. Neukirchhöhe):
1. **Therese**, * Birkau 29.01.1886, ~ Neukirchhöhe 30.01.1886, rk. (P: Arbeiter Carl PREUSCHOFF in Birkau; Arbeiterfrau Anna SIEDLER in Braunsberg); oo Neukirchhöhe 15.11.1909 **Franz IFFLAENDER** in Birkau.
2. **Adalbert**, * Louisenthal 25.06.1887 (Qu: Tb. Tolkemit), ~ Tolkemit 29.06.1887, rk. (P: Knecht August PREUSCHOFF aus Kreuzdorf; Magd Elisabeth MIESIKOWSKI in Klenau), + Louisenthal 27.02.1889 m. 1 J. 7 M. (Qu: StA. Neukirchhöhe; nicht im Bb. Neukirchhöhe).
3. **Bertha**, * Louisenthal 24.01.1889.
4. **Maria**, * Klakendorf 10.05.1893, ~ Neukirchhöhe 14.05.1893, rk. (P: Johann PREUSCHOFF in Neukirchhöhe; Rosa BERGER in Gr. Rautenberg).
5. **Anna**, * Klakendorf 04.11.1894, ~ Neukirchhöhe 08.11.1894, rk. (P: Schmiedelehrling Carl PREUSCHOFF in Kreuzdorf; Anna PREUSCHOFF geb. WILKE in Tiedmannsdorf), + Klakendorf 11.07.1895 m. 8 M. (Qu: StA. Neukirchhöhe; Bb. Neukirchhöhe), <> Neukirchhöhe 15.07.1895.
6. **Johann**, * Klakendorf 18.06.1896, ~ Neukirchhöhe 20.06.1896, rk. (P: Catharina REGENBRECHT in Klakendorf; Johann ZIMMERMANN in Neukirchhöhe).
7. **Anton**, * Klakendorf 26.05.1898.
8. **Rosa**, * Neukirchhöhe 11.06.1900, + Neukirchhöhe 06.05.1901 m. 11 M. (Qu: StA. Neukirchhöhe).
9. **Magdalena**, * Neukirchhöhe 28.03.1902.

XIi **August PREUSCHOFF**, * Kl. Rautenberg 19.09.1866 (Qu: Preu, S.67), ~ Gr. Rautenberg, wohnh. 1894-1911 in Birkau, 1894 u. 1897 Arbeiter ebd., + Birkau 31.10.1935, (S.v. Xs).
oo Gr. Rautenberg 14.11.1893 (Qu: Preu, S.67; Merten 1957, S.157) **Anna/Johanna WILKE**, * Tiedmannsdorf 03.07.1868, wohnh. 1894-1911 in Birkau, + Rückenau 21.08.1944 (Qu: Preu, S.67; Merten 1957, S.157), T.v. **Josef WILKE** u. **Catharina HOGENDORF**.
Kinder **PREUSCHOFF**, geb. Birkau, get. Neukirchhöhe (Qu: StA. Neukirchhöhe):
1. **Rosalie Maria**, * 11.09.1894, ~ 16.09.1894, rk. (keine Paten erw.), + Birkau 13.07.1895 m. 10 M. (Qu: Bb. Neukirchhöhe; StA. Neukirchhöhe), <> Neukirchhöhe 16.07.1895.
2. **Maria**, * 19.06.1896, ~ 19.06.1896 (Qu: Tb. Neukirchhöhe) (P: Magdalena PREUSCHOFF in Hütte; Carl SIEDLER in Klakendorf), + Birkau 1905.
3. **Andreas**, * 24.09.1897, + Birkau 16.05.1898 m. 7 M. (Qu: StA. Neukirchhöhe).
4. **August**, * 29.04.1899 (siehe XIId).
5. **Johanna**, * 30.11.1900 (siehe XIIe).
6. **Josef**, * 1902 (Qu: Katerina Kolipp; nicht StA Neukirchhöhe).
7. **Elisabeth**, * 1903-1904, + Birkau 1906-1907 (Qu: Katerina Kolipp).
8. **Rosa**, * 1906 (Qu: Katerina Kolipp).
9. **Franz**, * 1907 (Qu: Katerina Kolipp).
10. **Johannes**, * 1908 (Qu: Katerina Kolipp).
11. **Agathe**, * 08.10.1911 (Qu: Preu, S.67; Merten 1957, S.158), wohnh. nach 1945 in Berlin-Rosenthal, Hauptstr. 142, 4

Kinder, + 04.10.1982; oo 08.10.1934 (Qu: Preu, S.67; Merten 1957, S.158) **Bernhard BOENIG**, * circa 1910 (Qu: Preu, S.67), wohnh. in Berlin, + gef. 1943 (Qu: Merten 1957, S.158).

XIj **Johann PREUSCHOFF**, * Kl. Rautenberg 16.12.1870 (Qu: Marco Preuschoff; Erwin Preuschoff; Adreßbuch Berlin 1899, 1900, 1908 bis 1938; Tb. Neukirchhöhe), ~ Gr. Rautenberg, rk., wohnh. 1893 in Neukirchhöhe, siedelte vor 1900 nach Berlin um, wohnh. 1899-1913 in Berlin, Pferdebahnschaffner u. einer der ersten U-Bahnschaffner u. Hochbahnzugführer, wohnh. 1899-1900 in Berlin NW, Emdener Str. 45 II, III als Pferdebahnschaffner, 1903 Jagowstr. 12, 1906 in Berlin NW 87, Waldstr. 57 H als Bahnbeamter, 1909-38 in Berlin NW 21, Turmstr. 82 als Hochbahnführer bzw. Hochbahnbeamter, + Berlin 30.04.1937 (Qu: Marco Preuschoff), (S.v. Xs).
oo Berlin 10.10.1898 (Qu: Marco Preuschoff) **Elisabeth ZIEGLER**, * Kreuzdorf 08.11.1873, wohnh. in Berlin, + Berlin 08.10.1940 (Qu: Marco Preuschoff).
Kinder **PREUSCHOFF**, geb. Berlin:
1. **JOHANNES Franz**, * 23.12.1899 (siehe XIIf).
2. **Josef**, * 30.03.1901 (siehe XIIg).
3. **Margarete Maria**, * err.1903, rk., + Berlin 03.08.1904, alt 11 M. (Qu: StA Berlin XIIb Nr.1846).
4. **Bruno**, * 12.07.1906 (siehe XIIh).
5. **Franz**, * 1900-1910 (siehe XIIi).
6. **Maria**, * 1905-1910 (siehe XIIj).
7. **Georg**, * 1913 (siehe XIIk).

XIk **Magdalena PREUSCHOFF**, * Kl. Rautenberg 06.03.1874 (Qu: StA. Neukirchhöhe; Tb. Neukirchhöhe), ~ Gr. Rautenberg, wohnh. 1896 in Hütte, 1897 in Klakendorf, 1898-1902 in Tolkemit, (T.v. Xs).
oo Klakendorf 16.11.1897 (Qu: Trb. Neukirchhöhe; StA. Neukirchhöhe) **August SZEIKE**, * Neufeld Kr. Braunsberg 24.03.1871, rk., wohnh. 1897 in Klakendorf als Knecht, 1898-1902 in Tolkemit als Arbeiter, S..v. Arbeiter **August SZEIKE** u. **Elisabeth KRAMER** zu Berlin.
Kinder **SZEIKE**, geb. Tolkemit (Qu: StA. Tolkemit):
1. **Marie**, * 21.07.1898 Amtsstr.3.
2. **Franz**, * 07.02.1901.
3. **Josef**, * 24.03.1902 Amtsstr.3.
4. **Andreas**, * 24.03.1902 Amtsstr.3.

XIl **CARL Franz PREUSCHOFF**, * Kreuzdorf 29.07.1877 (Qu: Tb. Neukirchhöhe; Trb. Neukirchhöhe), ~ Neukirchhöhe 05.08.1877, rk. (P: Einsasse Josef HOHMANN in Konradswalde u. Kölmerstochter Rosalie PILGERMANN in Kreuzdorf), 1894 Schmiedelehrling in Kreuzdorf, wohnh. 1903 in Berlin, Oppelnerstr. 5 als Schmied, bekam vor 1933 Land zugeteilt in Dümmerstück Kr. Schwerin, nach 1933 60 M Land in Neuruppin, auf denen er Landwirtschaft betrieb, lebte zuletzt als Altsitzer bei seinem Sohn ebd., + Neuruppin 02.10.1941 (Qu: Gisela Endrizzi), (S.v. Xs).
oo Berlin-Louisenstadt **Klara Rosalie BRÜCKNER**, * Altreichenau Kr. Bolkenhain 28.04.1880 (Qu: Gisela Endrizzi; StA Berlin Vb Nr. 849 über ancestry.de), rk., später Kr. Waldenburg, erw. 1903 in Berlin, Forsterstr. 19 als Arbeiterin, + Halle/Westf. 01.03.1966, T.v. Viehhändler **Albert BRÜCKNER** u. **Anna** geb. **KUBE** (<> Berlin-Neukölln), beide wohnh. in Altreichenau.
Kinder **PREUSCHOF:**
1. **HEDWIG Anna Dorothea**, * Lichtenberg Kr. Niederbarmin 31.07.1906 (siehe XIIl.
2. **FRANZ Karl Albert**, * Lichtenberg Kr. Barmin 02.06.1908, ~ 21.06.1908 ebd. (siehe XIIm).
3 **DOROTHEA Anna Klara**, * Berlin-Lichtenberg 16.10.1913 (siehe XIIn).

XIm **Franz PREUSCHOFF**, * Braunsberg 05.05.1876 (Qu: Tb. Braunsberg, Günter Preuschoff) Ritterstr., ~ Braunsberg 14.05.1876 (P: Arbeiter u. Eigentümer Peter BEHNERT hier; Witwe Magdalena NOACK hier), Seifensieder, wohnh. 1910 in Braunsberg, nach 1945 in Lüdenscheid, + Paderborn im Altersheim nach 1953 (Qu: Günter Preuschoff), (S.v. Xt).
oo Frauenburg (?) (nicht in Braunsberg) 16.09.1900 (Qu: Günter Preuschoff) **Auguste FISCHER**, * Sonnenberg 27.11.1880, rk. (Qu: Günter Preuschoff), + 1945 auf der Flucht (Qu: Günter Preuschoff).
Kinder **PREUSCHOFF** (Qu: Günter Preuschoff):
1. **Franz**, * Frauenburg 22.05.1902 (siehe XIIo).
2. **Emil**, * Frauenburg (?)(nicht in Braunsberg) 1903-1908 (Qu: Günter Preuschoff; im Index Tb. Braunsberg nicht erw.), gearbeitet vor 1945 in der Schichauwerft in Elbing, im Kriege Leutnant, wohl ledig, nach 1945 nichts mehr von ihm gehört, viell. wohnh. 1937 in Berlin als Werkzeugemacher.
3. **Hedwig**, * Braunsberg 09.03.1910 (Qu: Index Tb. Braunsberg; Preu S.85; Quass. B-898), (unklar, ob diese Hedwig zu diesen Eltern gehört), ging 1927 nach Königsberg, könnte ident. sein mit Hedwig BUIK, erw. 1937 als Jungbäuerin in Gr. Lemkendorf, die einen Webstuhl betreibt; oo circa 1935 Schneidermstr. **Josef BUIK**, * circa 1900 (Qu: Günter Preuschoff).

XIn **AUGUST Carl PREUSCHOFF**, * Braunsberg 23.02.1890 Ritterstr. (Qu: Merten 1976, S.92; Merten, Fam.chronik Plaßwich, S.100; Index Tb. Braunsberg; LAA Bayreuth), Stellmacher, später Magazinarbeiter im HVerpflAmt, wohnh. vor 1945 in Braunsberg, Bruno-Schaffrinski-Straße 16, 1976 in Ediger Kr. Cochem, später in Rheinbach, (Filiation nicht gesichert, aber wegen der gl. Wohnanschrift wahrscheinlich), wohl Br. von Anna Maria (* 1886), Auguste Elisabeth (* 1888), Bertha (* 1892) PREUSCHOFF, geboren alle in der Ritterstr. (S.v. Xt).
oo Plaßwich 07.05.1930 (Qu: Merten 1976, S.92; Merten, Fam.chronik Plaßwich, S.100) **Rosa KORINTH**, * Plaßwich 27.07.1893 (Qu: Merten 1976, S.92; Merten, Fam.chronik Plaßwich, S.100), wohnh. bis 1945 in Braunsberg, Bruno-Schaffrinski-Str.16, 1976 in Ediger Kr. Cochem, später in Rheinbach, T.v. **Franz KORINTH** u. **Magdalena BARGEL**.

Kinder **PREUSCHOFF**, 1. bis 3 geb. Daretenhof b. Schalmey:
1. **Hildegard**, * 03.03.1927 (siehe XIIp).
2. **Magdalena**, * 04.02.1932 (siehe XIIq).
3. **Elisabeth**, * 13.01.1935 (siehe XIIr).
4. **Rosa Maria**, * Braunsberg 14.10.1939 (Qu: Merten 1976, S.92), wohnh. 1976 in Ediger Kr. Cochem.

XIo **Olga PREUSCHOFF**, * Pettelkau 28.12.1908 (Qu: Sürig-Beilker, S.64; Merten 1982, S.103; Index vom Tb. Braunsberg), erw. 1930 in Pettelkau, + Hamburg 21.07.1968 m. 59 J. (Qu: Merten 1982, S.103), (T.v. Xv).
oo Frauenburg 02.02.1931 (Qu: Merten 1982, S.103) **Bruno SPITZKY**, * Tiedmannsdorf 07.10.1900, wohnh. vor 1945 in Frauenburg, Hinzmannstr. 4 als Hauseigentümer, nach 1945 in Hamburg, + Hamburg 30.04.1960 (Qu: Merten 1982, S.103), S.v. Eisenbahner **Franz SPITZKY** (* Gr. Tromp 02.08.1871, + Berlin 23.02.1946) u. (oo Tiedmannsdorf 22.11.1898) **Martha SCHULZ** (* Kurau 17.07.1879, + Frauenburg 03.11.1945).
Unehel. Kind:
1. **SOPHIE Christel PREUSCHOFF**, (später **SPITZKY**), * Braunsberg 15.12.1930 unehel. (Qu: Index Tb. Braunsberg; Merten 1982, S.103); oo 1957 (Qu: Merten 1982, S.103) Schuhmacher **Michael THALITSCH**, * Kiew/RUS 10.07.1915, wohnh. in Hamburg-Billwerder, 2 Söhne (Reinhold SPITZKY; Harald THALITSCH).

Ehel. Kinder **SPITZKY**, geb. 2. bis 6. in Frauenburg (Qu: Merten 1982, S.103):
2. **Gerhard**, * 01.04.1932, Gärtner, wohnh. in Hamburg-Billwerder, 1 Tochter (Petra); oo 1956 **Ruth HUNDERLAGE**, * Hamburg 22.04.1933, wohnh. in Hamburg-Billwerder.
3. **Heinz**, * 08.01.1936, Autoschlosser, ausgewandert in die USA, wohnh. vor 1960 in Silver Sands, Glen Burnie, Md./USA, 3 Kinder (Susan, Heidi, David) (Qu: Merten 1982, S.103); oo 1960 **Doris SURLA**, * Baltimore/USA 16.09.1935.
4. **Georg**, * 10.04.1937, Schlosser, ausgewandert in die USA, wohnh. vor 1968 in Passadena in Md/USA, 3 Kinder (Pat, Tina, Eric); oo 1968 **Joan EOKER**, * Baltimore/USA.
5. **Reinhard**, * 12.07.1938, wohnh. in Hamburg-Billwerder, 2 Kinder (Rolf, Sabine) (Qu: Merten 1982, S.103); oo 1962 **Gisela RHODE**, * Lichnau/Westpr. 13.04.1941.
6. **Renate,** * 02.11.1939, 3 Kinder (Ingo, Sven, Andrea), wohnh. in Hamburg-Billwerder (Qu: Merten 1982, S.103); oo 1962 **Jürgen LINDEMANN**, * Hamburg 05.10.1936, ev., Schlachter.

XIp **PAUL Franz PREUSCHOFF**, * Braunsberg 28.02.1877 Ritterstr., unehel. (Qu: Ursula-Karin Preuschoff; Tb. Braunsberg; Tel.buch Danzig 1942; Adreßbuch Danzig 1900-1943; StA. Danzig), ~ Braunsberg 03.03.1877 (P: Zimmergeselle Franz REGENBRECHT hier; Schneiderfrau Catharina TEICHMANN in Schöndamerau), rk., wohnh. vor 1900 in Mühlhausen, 1900 in Danzig, Drehergasse 22 als Schneidergeselle (23 J. alt), erw. 1904 in Danzig als Zeuge, wohnh. 1902, 1904, 1907, 1909-1912, nicht 1914, aber 1915, 1918, 1927, 1936/37-1943 als Schneider in Danzig, Katergasse 17 (Pfarrei St. Nikolai), später Schneidermstr., + nach 1942, (unklar, ob Täufling u. Ehemann ident. sind, aber das Alter passt), (S.v. Xx).
oo circa 1900 **Maria NN**, * circa 1885, rk., viell. aus Mühlhausen, wohnh. 1906 in Danzig, 1927 u. 1942 in Danzig, Katergasse 17 (Pfarrei St. Nikolai) als Schneiderin, + Wismar circa 1970.
Kinder **PREUSCHOFF**, geb. Danzig:
1. **Bruno**, * 1900-1904 (Qu: Tel.buch Danzig, Adreßbuch Danzig 1931-43 über Casp, Ursula-Karin Preuschoff), wohnh. 1931-34 in Danzig, Katergasse 17, 1935 in Danzig, Wallgasse 19a als Schneider, 1939-43 Weinbergstr.18 als Zuschneider, + Danzig 1939, tödlich verletzt beim Beginn des Krieges.
2. **Anton**, * 13.01.1906 (siehe XIIs).

XIq **Josef PREUSCHOFF**, * Braunsberg 15.03.1875 unehel., Ritterstr. (Qu: Preu, S.91; Merten 1976, S.270; Tb. Braunsberg; Adreßbuch Kr. Braunsberg 1930), ~ Braunsberg 16.03.1875 (P: Arbeiter Johann PREUSCHOFF hier, Arbeiterfrau Catharina EHLERT), Mühlenarbeiter in der Gr. Amtsmühle, 1898 Arbeiter in Braunsberg, wohnh. 1899-1911 in Braunsberg, viell. 1931 Regitterweg 3 als Mieter (oder ist es ein anderer ?), später Ritterstraße 20, + Braunsberg 23.02.1931 (Qu: Merten 1976, S.270; Index Bb. Braunsberg), (S.v. Xy).
oo Braunsberg 21.11.1898 (Qu: Merten 1976, S.270; Index vom Trb. Braunsberg) **Catharina KERN**, * Braunsberg 09.11.1872 (Qu: Preu, S.91; Tb. Braunsberg; Adreßbuch Braunsberg 1930), ~ Braunsberg 17.11.1872, wohnh. 1899-1912 in Braunsberg, 1930 Ritterstr. 20 als Aufwärterin zur Miete, nach 1945 in Schlatt, Post Singen a. Htwl., + Singen/Htwl. 28.07.1956 m. 83 J. (Qu: Preu, S.91; Merten 1976, S.270), T.v. Arbeiter **Anton KERN** u. **Anna FREITAG**.
Kinder **PREUSCHOFF**, geb. Braunsberg (Qu: Merten 1976, S.270):
1. **Maria (MITA)** , * 24.08.1899 (Qu: Preu, S.91; Merten 1976, S.270; Index Tb. Braunsberg), Ritterstr. 20, wohnh. vor 1945 in Braunsberg, Ritterstr. 20, 1976 in Singen/Htwl., unverh., + Singen/Htwl. 07.05.1982 (Qu: EB 1984/4).
2. **Anna**, * 31.12.1901 (siehe XIIt).
3. **Franz**, * 11.02.1904 (siehe XIIu).
4. **Helene**, * 13.03.1906 (Qu: Index Tb. Braunsberg), wohnh. in Braunsberg, Ritterstr. 20, + Braunsberg 06.07.1938 (Qu: Merten 1976, S.270).
5. **Josef**, * 11.02.1908 (siehe XIIv).
6. **Johann(es)** , * 22.04.1910 (Qu: Index Tb. Braunsberg), + Braunsberg 08.08.1910 (Qu: Merten 1976, S.270; Index Bb. Braunsberg).
7. **Bernhard**, * 29.05.1911 (Qu: Index Tb. Braunsberg), + Braunsberg 28.07.1912 (Qu: Merten 1976, S.270; Index Bb. Braunsberg).

XIr **Clemens** (Klemens) **PREUSCHOFF**, * Pettelkau 13.10.1892 (Qu: Preu, S.77; LAA Bayreuth; Landw. Adreßbuch i.d. Prov. Ostpr., 1932; EB 1972, S.29; Adreßbuch Kr. Braunsberg 1930), Besitzer, Bauer, Bgm., Ortsbauernführer, wohnh. 1929-34 in Pettelkau, hat 1932 35 ha, 8 Pferde, 20 Rinder, davon 6 Milchkühe, 15 Schweine; schrieb einen Fluchtbericht

für das Bundesarchiv, wohnh. 1952 in Beckrath, 1972 in Wickrathhahn, bzw. in Jüchen, + 09.12.1985 (Qu: Sürig-Beilke), (S.v. Xz).
o Pettelkau 20.05.1928, oo (st.) Tiedmannsdorf 24.07.1928 (Qu: Sürig-Beilker, S.59; EZ Mai 1928), oo Pettelkau 24.06.1928 (Qu: Preu, S.77) **Johanna BRAUN**, * Pettelkau 14.11.1906 (Qu: Preu, S.77), wohnh. 1929-34 in Pettelkau, 1964 in Wickrathhahn 56, + 20.10.1964 (Qu: EB Nr. 70, 1964/4, S.19; Sürig-Beilker, S.37), T.v. Bauer u. Kirchenvater **Andreas BRAUN** u. **Rosalie ARENDT**.
Kinder **PREUSCHOFF**, geb. Pettelkau:
1. **Elvira**, * 01.11.1929 (oder 01.09.1928) (siehe XIIw).
2. **Valleria/Vally**, * 09.09.1934 (siehe XIIx).
3. **Gerda**, * 15.03.1937 (siehe XIIy).

XIs **Aloys PREUSCHOFF**, * Pettelkau 10.12.1894 (Qu: Preu, S.77; EB 1974, S.18 u. 2/1986; LAA Bayreuth; Migehnen, Kirchspiel im Ermland 1993), wohnh. vor 1945 in Migehnen Nr. 110 als Landwirt mit 15 ha u. insgesamt 6 Personen (vermutl. 4 Kinder), 1961 aus der DDR in die BRD übergesiedelt, wohnh. 1965 in Krefeld, 1974 in Krefeld-Bockum, + Krefeld 06.05.1984 m. 89 J. (Qu: EB 2/1986), (S.v. Xz).
oo circa 1935, o/o **Olga KUHN**, * 16.05.1901 (Qu: EB 1986/2; u. 1971/1, S.30; LAA Bayreuth), wohnh. vor 1945 in Migehnen Nr. 110 mit insgesamt 6 Personen (4 Kinder ?), 1961 aus der DDR in die BRD übergesiedelt, wohnh. 1971 in Krefeld-Bockum, 1986 in Krefeld, + Krefeld 06.08.1986 (Qu: EB 1986/4; Migehnen, Kirchspiel im Ermland, 1993), vermutl. T.v. Arbeiter **August KUHN** u. **Anna NN** in Millenberg (leben 1945).
Kinder **PREUSCHOFF**, geb. Migehnen:
1. **Maria**, * 29.10.1936 (Qu: EB 1966/1; EB 1992/4), wohnh. vor 1945 in Soltmahnen Kr. Angerburg, nach 1945 in Krefeld-Bockum, 1992 in Krefeld; oo Krefeld (?) 14.10.1967 (Qu: EB 1992/4) **Bruno THIEDIG**, * circa 1935 (Qu: EB 1992/4; Ostpr.bl. v. 19.08.1967), wohnh. vor 1945 in Soltmahnen Kr. Angerburg, nach 1945 in Engers, 1992 u. 2006 in Krefeld, S.v. **Nn THIEDIG** u. **Martha** geb. EBERLEIN aus Soltmahnen Kr. Angerburg (+ 07.06.1967 m. 83 J.).
2. **Aloys**, jun., * 19.06.1938 (Qu: Heimatkartei Ermland; Tel.buch 1994), Landwirtschaftsgehilfe, wohnh. nach 1945 in Krefeld-Bockum, dann Krefeld, 1994 in Meerbusch Kr. Neuß, später Gelsenkirchen; oo Lippramsdorf 22.04.1966 (Qu: EB 1966/2, S.15; Heimatkartei Ermland) **Longine BEVE**, * circa 1938 (Qu: EB 1966/2, S.15).
3. **Erika**, * 09.04.1941 (Qu: Heimatkartei Ermland); oo circa 1965 **Reinhard TIETZ**, * circa 1940 (Qu: Heimatkartei Ermland).

XIt **Ferdinand PREUSCHOFF**, * Schöndamerau 19.07.1891 (Qu: Preu, S.78; Merten 1962, S.78; Merten, Fam.chronik Plaßwich, S.45; Tel.buch 1931; Fecker; Dt. Verlustlisten 1914/17), 1916 als Soldat in der 6. Komp. leicht verwundet, 1931 Bauer (30 Morgen) u. Mühlenbes. in Schöndamerau, Abbau Nr. 28, wohnh. bis 1942 in Plaßwich, bis 1945 in Schöndamerau, nach 1945 u. 1966 in Kleinopitz 3, Kr. Freital/Sa., + Kleinopitz Kr. Freital 19.04.1975 (Qu: Franz Preuschoff), (S.v. Xaa).
oo Schalmey 17.11.1942 (Qu: Preu, S.78; Merten 1962, S.78; Merten, Fam.chronik Plaßwich, S.45) **Maria SEEBERGER**, * Liebenau Kr. Pr. Holland 11.05.1915 (Qu: Merten, Fam.chronik Plaßwich, S.74), rk., wohnh. vor 1945 in Schöndamerau, geflüchtet mit dem Treck zum Frischen Haff, weiter über das gefrorene Haff nach Zoppot, von dort mit dem Zug (Pferde nicht mehr dabei), nach 1945 in Kleinopitz Kr. Freital, + Kleinopitz Kr. Freital 1998-1999 (Qu: Franz Preuschoff; Merten, Fam.chronik Plaßwich, S.74), Witwe v. **Bruno PREUSCHOFF** (* Schöndamerau 06.06.1905, + Plaßwich 01.04.1942), (siehe XIs), T.v. Bauer **Josef SEEBERGER** aus Liebenau Kr. Pr. Holland u. **Berta GRAW** aus Polpen.
Kinder **PREUSCHOFF**, * in Schöndamerau:
1. **Waltraut**, * 20.04.1943 (siehe XIIz).
2. **Peter**, * 31.03.1944 (siehe XIIaa).

XIu **Margarete PREUSCHOFF**, * Schöndamerau 20.06.1895 (Qu: Preu, S.78; Merten 1962, S.78), wohnh. 1926 in Woppen b. Mehlsack, + Goppeln 17.07.1969 (Qu: Franz Preuschoff), (T.v. Xaa).
oo Schalmey 09.06.1925 (Qu: Preu, S.78; Merten 1962, S.78) **Johann HANTEL**, * Mertensdorf 24.06.1893, Bauer in Woppen b. Mehlsack, nach 1945 in Marksuhl Kr. Eisenach, + Marksuhl Kr. Eisenach 1961.
Kind:
1. **Johann HANTEL**, * Woppen b. Mehlsack 24.02.1926 (Qu: Merten 1962, S.78), wohnh. in Lugny in Cham-pagne/F.

XIv **Agathe PREUSCHOFF**, * Schöndamerau 19.04.1897 (Qu: Preu, S.78; Merten 1962, S.78), als Ordensschwester Ferdinanda gnt., wohnh. in Warlack, verschleppt von den Russen, + Sowjetunion 1945 (Qu: Preu, S.78; Merten 1962, S.78), (T.v. Xaa).
oo Schalmey 25.11.1935 (Qu: Preu, S.78; Merten 1962, S.78) **Aloys WICHMANN**, * Warlack 1898 (Qu: Preu, S.78; Merten 1962, S.78), verschleppt von den Russen, + Sowjetunion 1945 (Qu: Franz Preuschoff).
Kinder **WICHMANN** (Qu: Merten 1962, S.78):
1. **Gertrud**, * circa 1937.
2. **Georg**, * circa 1939.

XIw **Bruno PREUSCHOFF**, * Schöndamerau 06.06.1905 (Qu: Preu, S.78; Merten 1962, S.78; Tel.buch 1931 u. 1939), Mühlenbesitzer in Plaßwich, wohnh. 1931 u. 1939 ebd., + Plaßwich 01.04.1942, verunglückt (Qu: Preu, S.78; Merten 1962, S.78), (S.v. Xaa).
oo Plaßwich 14.09.1937 (Qu: Preu, S.78) **Maria SEEBERGER**, * Liebenau Kr. Pr. Holland 11.05.1915 (Qu: Merten 1962, S.78; Merten, Fam.chronik Plaßwich, S.74), rk., wohnh. vor 1945 in Schöndamerau, geflüchtet mit dem Treck zum Frischen Haff, weiter über das gefrorene Haff nach Zoppot, von dort mit dem Zug (Pferde nicht mehr dabei), nach 1945 in Kleinopitz Kr. Freital, Saalhausener Str. 12, + Kleinopitz Kr. Freital 1998-1999 (Qu: Franz Preuschoff; Merten, Fam.chronik Plaßwich, S.74), T.v. Bauer **Josef SEEBERGER** aus Liebenau u. **Berta GRAW** aus Polpen, oo (2) Schal-

mey 17.11.1942 **Ferdinand PREUSCHOFF**, * Schöndamerau 19.07.1891, + Kleinopitz Kr. Freital 1975 (siehe XIo).
Kinder **PREUSCHOFF**:
1. **Rosemarie**, * Braunsberg 17.08.1938 (siehe XIIab).
2. **Stefan**, * Plaßwich 03.07.1939 (siehe XIIac).
3. **FRANZ Josef**, * Plaßwich 03.08.1940 (siehe XIIad).

XIx **Bruno PREUSCHOFF**, * Sigmaringen 23.04.1896 (Qu: Bertold Preuschoff, Preu, S.78; DIPF; Dt. Verlustlisten 1914/17), rk., 1914 als Musketier im Reserve-Inf.-Rgt. Nr. 223, I. Batt., 1. Komp. schwer verwundet, 1. Lehrerprüfung am 19.03.1920 u. 2. Lehrerprüfung am 24.06.1921 in Frankfurt/M., endgültig angestellt als Lehrer am 01.09.1930 in Nomborn Westerwaldkreis, später in Nentershausen u. Frankfurt/M., + Nomborn Westerwaldkreis 1966 (Qu: Bertold Preuschoff), (S.v. Xab).
oo 21.11.1939 (Qu: Bertold Preuschoff) **Franziska GOMBERT**, * Nomborn Westerwaldkreis 08.03.1917 (Qu: Bertold Preuschoff), + Limburg/Lahn 20.10.1978.
Kind:
1. **Bertold PREUSCHOFF**, * Nomborn Westerwaldkreis 1940 (siehe XIIae).

XIy **Albert PREUSCHOFF**, * Pettelkau 27.05.1887 (oder 25.05.) (Qu: EB 1978/4 u. 1970/3, S.28; Adreßbuch Kr. Braunsberg 1930; LAA Bayreuth; Sürig-Beilker, S.59), Bauer in Pettelkau-Abbau, 1930 erw. ebd. als Besitzer, nach 1945 in der Nähe von Wolfenbüttel, arbeitete zeitweise in einer Ziegelei in Hohensyburg b. Hagen, wohnh. 1970 in Dortmund-Wambel, + Dortmund 15.09.1978 m. 91 J. (Qu: EB Nr. 126, 1978/4), (S.v. Xac).
oo 23.10.1920 (Qu: EB Nr. 94, 1970/4) **Berta WEIN**, * err. 1890, aus Pettelkau, wohnh. ebd., + Dortmund 28.07.1978 (Qu: EB 1978/4).
Kinder **PREUSCHOFF**, geb. Pettelkau:
1. **Bruno**, * 17.12.1921 (siehe XIIaf).
2. **Adalbert/Albert**, * 27.04.1924 (Qu: KGF), + Nikolskoe b. Kursk/SU 28.07.1943 (Qu: KGF), gef. als Grenadier, (Filiation nicht gesichert, aber sehr wahrscheinlich).
3. **Paul** (?), * 1923-1925 (Qu: Brigitte Certa), + gef. 1939-1945.
4. **Hedwig**, * 1923-1925 (Qu: Brigitte Certa), Krankenschwester, wohnh. in Hilden/Rheinl., + Hilden 1995-1999; oo circa 1955 **Willi WENK**, * 1915-1925 (Qu: Brigitte Certa).
5. **Maria**, * 1925-1928, + 1945-1946, verschleppt in die Sowjetunion.

XIz **Fred/Freddy PREUSCHOFF**, * Fresno in California/USA 21.04.1891 (Qu: Ancestry.com über Ordemann; Int. über Casp), erw. 1900 bei der Volkszählung in California/USA, Farmer u. Viehzüchter, wohnh. 1917 in Friant in California/USA, kauft 1919 u. 1926 Land in Madera in California/USA, wohnh.1928-1934 ebd., + Madera in California/USA 08.05.1959 (Qu: Ancestry.com über Ordemann), (S.v. Xag).
oo circa 1927 **NN SMITH**, * circa 1900.
Kinder **PREUSCHOFF**, geb. Madera in California/USA (Qu: Ancestry.com über Ordemann):
1. **George Ransom**, * 05.01.1928.
2. **Marion J.** , * 05.01.1928, + Madera in California/USA 13.07.1961.
3. **Virginia May**, * 19.02.1934.

XIaa **Mary Agnes PREUSCHOFF**, * California/USA 20.06.1893 (Qu: Ancestry.com über Ordemann; Int. über Casp), erw. 1900 bei der Volkszählung in California/USA, + Fresno in California/USA 25.08.1983 (Qu: Ancestry.com über Ordemann), (T.v. Xag).
oo circa 1924 **Ralph van ALEN**, (VANALEN), * 1889, + Big Sandy in Oregon/USA 27.09.1953 (Qu: Int. über Casp).
Kinder **VANALEN**, (**van ALEN**), geb. Los Angeles/USA (Qu: Ancestry.com über Ordemann):
1. **Fred Kingsley**, * 10.06.1925.
2. **Joseph Arthur**, * 30.07.1929 (Qu: Int. über Casp), + Madera in California/USA (Qu: Ancestry.com über Ordemann).

XIab **Josef HARNAU**, * Kurau 05.04.1891 (Qu: Preu, S.57; Merten 1960, S.57 u. 102; Casper 1998, S.93), 1926 Besitzer in Heinrichsdorf, Landwirt (256 Morgen), Bgm. von Heinrichsdorf bis 1938, am 19.02.1945 verschleppt, vermisst, + 1945 (Qu: Casper 1994, S.150; Merten 1960, S.57), (S.v. Xao).
oo (1) Neukirchhöhe 19.07.1926 (Qu: Casper 1994, S.150; Trb. Neukirchhöhe; Casper 1998, S.93) **Elisabeth PREUSCHOFF**, * Birkau 05.02.1902 (siehe XIax).
oo (2) Allenstein Sept. 1934 **Klara STOFF**, * Schönwalde Kr. Allenstein 04.12.1899, + Heinrichswalde 01.04.1945, erschossen.
Kinder **HARNAU** aus der ersten Ehe, geb. Heinrichsdorf (Qu: Merten 1960, S.57; Casper 1998, S.93):
1. **Gertrud**, * 11.01.1930, Hausgehilfin, wohnh. nach 1945 in Rheinhausen-Hochemmerich (Qu: Casper 1998, S.93); oo 02.04.1960 **Karl-Heinz WOLTERS**, * 04.11.1925.
2. **Leo**, * 01.04.1934, Klempner u. Installateur, Installationsmstr. in Wegberg (Qu: Casper 1998, S.93); oo 05.08.1955 **Walpurga KÜPPER**, * Rheinhausen-Hochemmerich 04.08.1935.

XIac **Johannes/Hans PREUSCHOFF**, Dr. phil., * Gedaithen b. Allenstein 22.01.1905 (Qu: Preu, S.83; Merten 1960, S.59; Merten 1976, S.66; Tel.buch Köln 1972; Sommerfeld 1988, S.439; Matern 1942, S.304 u. 38/1976, S.179 u. Beih. 4/1984 der ZGAE; Federau 1990, S.24), aufgewachsen in Braunsberg, dort 1924 Abitur, Studium von Theologie, Geschichte, Germanistik u. Latein mit Promotion in Breslau, Journalist u. Historiker, ab 02.05.1933 Journalist u. Schriftleiter bei der "Ermländischen Zeitung" in Braunsberg, wohnh. Auestraße 14 bzw. Schulstr. 9, 1939 Mitglied des Vorstandes des Ermlandvereins, 1939-40 u. 1944-45 Soldat, 1940-42 bei der "Litzmannstädter Zeitung", 1942-44 beim Berliner Büro der Ostzeitungen, 1953 Oberstudienrat bzw. Studiendirektor in Fulda u. Köln, wohnh. 1960 u. 1972 in Köln-Sülz, Zülpicher Str.

181, wohnh. 1972 in Köln-Sülz, 1989 in Neuenrade b. Lüdenscheid, 1986 Mitglied des Hist. Vereins für Ermland, ermländ. Geschichtsforscher, veröffentlichte "Pater Eduard Gehrmanns SVD" (1888-1960); "Diener der Kirche in zwei Diktaturen", 1984; "Journalist im Dritten Reich", 1987, beides Selbstverlag d. Histor. Vereins für Ermland, Veröffentlichungen über: Hohenzollern auf dem ermländischen Bischofsthron, Ermland u. sein Domkapitel, Unser ermländischer Weg, Ermland - Rheinland - Westfalenland - Spiegel der Erinnerung, Bischof Hosius, Prälat Arthur Kather, Hans Schmauch, Johann Heinrich Schmülling, + Neuenrade b. Lüdenscheid 16.10.1989 (Qu: Preu, S.83; Merten 1960, S.59; Rösseler Heimatbote v. Okt. 1988 u. Apr. 1990 über Fecker; Adressbuch Köln 1960 über Casp), (S.v. Xaq).
oo Breslau 11.06.1935 (Qu: Merten 1976, S.66) **Hedwig RUDOLPH**, * Breslau 01.07.1907 (Qu: LAA Bayreuth), wohnh. in Braunsberg, Schulstr.9 u. Litzmannstadt, Fulda, Köln, + 14.08.1984 (Qu: EB 1984/2; H.Preuschoff, ZGAE, Beih. 4/1984).
Kinder **PREUSCHOFF**:

1. **Hans-Michael (MICHAEL)** , * Litzmannstadt 18.12.1941 (Qu: Merten 1976, S.66; Tel.buch 2004; Int.), ~ Litzmannstadt 18.01.1942, rk., Reserveoffizier, Industriekaufmann, Dipl.-Theologe, Religionslehrer, wohnh. 1976 in Köln-Sülz, gehörte 1991 u. 2002 zum Vorstand der Kreisgemeinschaft Braunsberg, Schriftleiter der Braunsberger Heimatbriefe, wohnh. 2000 u. 2004 in Kerpen/Rhld., nicht verh., 1 adoptierten Sohn: **Gianluca PREUSCHOFF**, erw. 2006 als Mitglied beim Fußballverein Blau-Weiß Kerpen bei den Bambini, kommuniert am 19.04.2009.
2. **Angela**, * Breslau 04.03.1944 (Qu: Merten 1976, S.66; ZGAE 38/1976, S.179; Ostpr.blstt v. 07.10.1978 über Casp), wohnh. in Köln-Sülz, 1976 in Münster/Westf., als neues Mitglied des Hist. Vereins für Ermland, 1978 in den Beirat des Kreistreffens Braunsberg gewählt, 2002 in Neuenrade b. Lüdenscheid; oo circa 1980 **Heinrich Wilhelm DENTGEN**, * circa 1940 (Qu: Michael Preuschoff; Fecker), wohnh. 2002 in Neuenrade, keine Kinder.

Xad **Franz PREUSCHOFF**, (Franz Nicolaus lt. Index Tb. Braunsberg), * Braunsberg 04.12.1906 (Qu: Preu, S.83 u. 89; Merten 1960, S.59; Kloß, APGK 22/1992, S.572; Adreßbuch Berlin 1938 bis 1943; Tel.buch 1994; Passagierlisten u. Telef.buch Hamburg 1957-61 u. Adreßbuch Hamburg 1957-58 über Casp), rk., Gymnasium in Braunsberg bis zur Obertertia besucht, später Bordwart, 1927 Funkmaschinist u. Cheffluginenieur in Berlin, siedelte 1932 nach Kolumbien über u. fand dort Aufnahme bei einer Fluggesellschaft, vom 17.12.1938 - 12.04.1939 nahm er an einer Antarktis-Expedition teil, ein Höhenzug wurde Preuschoffrücken genannt, im 2. Weltkrieg Leutnant, die Familie wohnte ab 1937 in Berlin, wohnh. 1938-43 in Berlin-Lankwitz, evakuiert 1943 nach Braunsberg, Schulstr. 9 in die Heimat der Großeltern, das Haus in Berlin fiel einer Brandbombe zum Opfer, die Familie verließ Braunsberg nach 1945 mit dem Flugzeug in Richtung Sylt, Chefingenieur bei der Lufthansa, fliegt bei der Lufthansa als Angehöriger der Crew 38mal von Hamburg nach New York/USA, und zwar 18mal 1955, 14mal 1956, 6mal 1957, wohnh. 1957-61 in Hamburg, Meridianstr. 14 als Flug-Ing., 1967 in Berlin 27, ab 1976 bis 1987 in Seligenstadt/Main, + Seligenstadt/Main 23.03.1987 (Qu: EB 1987/3, S.22), (S.v. Xaq).
oo 1934 (Qu: Merten 1976, S.298) **Anni JENSEN**, * Sylt Westerland/Sylt 06.02.1913 (Qu: Heimatkartei Ermland; familysearch.org über Casp)), wohnh. 1976 u. 2000 in Seligenstadt/Main, besucht 1962 Rio de Janeiro.
Kinder **PREUSCHOFF**:

1. **Franz**, * Bogota/Kolumbien 1935 (siehe XIIag).
2. **Monika**, * Berlin 1937 (siehe XIIah).
3. **Barbara E.** , * Heinrichsdorf 1943 (Qu: Int.; Tel.buch 1994, 2000, 2002, 2004), rk., Gymnasiallehrerin für Deutsch, Philosophie, Romanistik, erw. als Autorin eines Gedichtbandes "Text, Risse, Gedichte", 1. Aufl. Echternach 1981, 2003 Pensionärin, wohnh. 1994 u. 2004 in Frankfurt/M., 2. Wohnsitz 2004 in List/Sylt, Alte Dorfstr. 24, zus. mit Schw. Monika PREUSCHOFF.

XIae **GREGOR Magnus** (oder Georg) **PREUSCHOFF**, * Braunsberg 09.05.1916 (Qu: Preu, S.83 u. 92; Merten 1960, S.59; Tel.buch 1994 u. 2000; Index Tb. Braunsberg; EB 1955/4; Quass. P-368; Federau 1990), rk., 1935 Abitur in Braunsberg, Banklehre, Bankkaufmann ebd., wohnh. 1950 in Braunsberg, Schulstr., 1939-45 Soldat, bis 1948 in russ. Kriegsgefangenschaft, wohnh. 1950 in Düsseldorf, 1954 in Bad Godesberg, 1976-2000 in Düsseldorf, + Düsseldorf 28.07.2000 (Qu: Gertrud Preuschoff; EB 1955/4 u. 2000/Sommer), (S.v. Xaq).
oo Bonn 21.11.1950 (Qu: EB 1950/14) **Gertrud KATHER**, * Pettelkau 08.03.1923 (Qu: Preu, S.92; Quass. K-154 u. P-368; Gertrud Preuschoff; Tel.buch 2004; Sürig-Beilker, S.49), Lehrerin in Elbing, wohnh. vor 1945 in Trankwitz Kr. Fischhausen, nach 1945 in Bad Godesberg, seit 1957 u. 2004 in Düsseldorf, 2. Wohnsitz in Berlin mit Sohn Thomas, T.v. Lehrer **Leo KATHER** in Pettelkau (* 1891, + Hannover-Döhren 03.09.1964) u. **Hedwig HOPPE** (* Eichen b. Wehlau 09.11.1895, + Trankwitz Kr. Fischhausen 30.08.1945).
Kinder **PREUSCHOFF** (Qu: Merten, Fam. buch Braunsberg, S.298; Tel.buch 1994, 2000, 2002):

1. **Katharina**, (Ehename: **PREUSCHOFF-GRÄF**), * Düsseldorf 1952 (Qu: Heimatkartei Ermland; Gertrud Preuschoff geb. Kather; Int. 2003), aufgewachsen in Düsseldorf, wohnh. vermutl. in Düsseldorf als Lehrerin, 1994 u. 2000 ebd., wohl 2003 tätig an einer Montessori-Grundschule; oo circa 1995 **Ulrich GRÄF**, * circa 1950 (Qu: Michael Preuschoff), wohnh. in Düsseldorf, keine Kinder.
2. **THOMAS Gregor**, * Bad Godesberg 21.09.1955 (Qu: EB 1955/1, aufgewachsen in Düsseldorf, wohnh. 1994 u. 2004 in Düsseldorf als Bankangest., 2. Wohnsitz 1994 u. 2004 in Berlin.

XIaf **Clara PREUSCHOFF**, * Narz 13.07.1870 (Qu: Vk. Frauenburg; Tb. Frauenburg), ~ Frauenburg 17.07.1870 (P: Andreas THIEL, Besitzer in Neufeld; Catharina PREUSCHOFF, Bauern-Altsitzer in Narz), wohnh. 1898 in Elbing, Holländerstr. 7 als Dienstbotin, (T.v. Xas).
Kind:

1. **Elisabeth Marie PREUSCHOFF**, * Elbing 08.11.1898 unehel., Holländerstr. 7 (Qu: StA. Elbing; Adreßbuch Elbing 1925), viell. wohnh. 1925 in Elbing, Fischervorberg 23 als Dienstmädchen.

XIag **Martha PREUSCHOFF**, * Narz 04.04.1876 (Qu: Vk. Frauenburg; Tb. Frauenburg; StA Berlin Xc Nr. 914), ~ Frauenburg 09.04.1876 (P: Johann REGENBRECHT, Wirtssohn in Klopchen; Justina MARQUARDT, Wirtsfrau in Schillgehnen),

wohnh. 1900 in Elbing, Holländerstr. 7 als Dienstbotin, wohnh. 1906 in Berlin, Pappelallee 39 als Plätterin, (T.v. Xas); oo Berlin 22.12.1906 (StA Berlin Xc Nr. 914) **Otto Wilhelm SCHUBERT**, *. Neufahrwasser b. Danzig 29.04.1878, rk., Schlachter, wohnh. 1906 in Berlin, Pappelallee 39, + Berlin-Schöneberg, S.v. Arbeiter **Josef SCHUBERT** u. **Adelgund** geb. **REIMER**, beide zu Neufahrwasser b. Danzig (Qu: StA Schöneberg Nr. 914).
Kind:
1. **Josef PREUSCHOFF**, * Elbing 18.06.1900 unehel. (Qu: StA. Elbing), Holländerstr. 7, + Berlin 18.06.1900, 3 Std. alt (Qu: StA. Elbing), (unklar, ob diese Martha die Mutter ist).

XIah **Eduard PREUSCHOF**, (seit 1919 PREUSCHOFF), * Narz 10.07.1879 (Qu: Vk. Frauenburg; Tb. Frauenburg; Lothar Preuschof; Geburts-Haupt-Register v. StA. Sonnenberg; Adreßbuch Berlin 1910 bis 1943; Dt. Verlustlisten 1914/17), ~ Frauenburg 16.07.1879, rk. (P: Carl BARTSCH, Wirth in Kl. Maulen; Catharina BARGEL, Wirthsfrau in Rawusen), Schlosser, wohnh. 1909 in Berlin, Zwinglistr. 11 als Eisenhobler, 1910 in Berlin NW 87, Rostocker Str. 21 als Masch.bauer, 1912 in Berlin-Charlottenburg, Tegeler Weg 100 als Fabrikarbeiter, 1916 als Soldat leicht verwundet, 1913-19 (als Schlosser) in Berlin-Charlottenburg, Kamminer Str. 36, 1924-28 in Berlin NW 87, Waldstr. 32 mit einer Konfitürenhandlung, 1929 in Berlin NW 87, Waldstr. 32, 1932-34 in Berlin NW 21, Bredowstr. 21, 1936-43 in Berlin-Spandau, Weg 607 Nr. 53 im eigenen Haus in der sog. Siemens-Siedlung Spandau, soll zuletzt in Berlin-Spandau gelebt haben, + Berlin 1955-1960 (Qu: Lothar Preuschof), (in der gl. Straße wohnt 1940 Wilhelm PREUSCHOFF, wohl ein Verwandter), (S.v. Xas).
oo Frauenburg bzw. Berlin 24.09.1909 (Qu: Spandauer Volksbl. v. 16.09.1999; StA Berlin VIIb Nr. 390) (Zeuge ist sein Onkel Pförtner August PREuSCHoFF, Berlin, Zwinglistr. 11) **MARTHA Hedwig HAACK**, * Nakel Kr. Wirsitz 03.02.1884 (Qu: Lothar Preuschof; Berliner Adressbuch 1942; Spandauer Volksbltt v. 03.02.1959; StA Berlin VIIb), wohnh. 1909 in Berlin, Schreinerstr. 27, viell. 1942 in Berlin-Steglitz, Düppelstr. 5 als Schneiderin, feiert 1959 ihren 75. Geburtstag, + Berlin 01.08.1963 In den Kisseln m. 80 J., T.v. Tischlermstr. **Friedrich HAACK** u. **Auguste** geb. **FRANK**, beide in Nakel Kr. Wirsitz (Qu: Lothar Preuschof; Spandauer Volksblatt v. 04.08.1963).
Kinder **PREUSCHOF**, geb. in BerlinCharlottenburg:
1. **WERNER Friedrich Eduard**, * 23.11.1912 (siehe XIIai).
2. **Lieselotte**, * err. 1920 (siehe XIIaj).

XIai **Leo PREUSCHOFF**, (PREUSCHHOFF), * Osterode 16.07.1891 (Qu: Preu, S.75; Quass. P-368 u. P-367 u. B-197; Chronik Schulz, S.98; Adreßbuch Danzig 1914 u. 1927; Adreßbuch Berlin 1929 bis 1936), 1910 Abitur am Kgl. Gymnasium in Allenstein, Studium an der Techn. Hochschule in Danzig, Dipl.-Ing. zu Tilsit, arbeitete bei WEIß & FREITAG, viell. 1914 in Danzig, Damm 15 als Kommis, 1916-27 in Königsberg, persönl. haftender Gesellschafter der seit 01.01.1925 bestehenden offenen Handelsgesellschaft Walter BERGAU & Leo PREUSCHOFF, viell. 1927 in Danzig, Pfefferstadt 11 (Pfarrei St. Joseph) als Inspektor, arbeitete in Berlin bei Siemens u. Halske, wohnh. 1929-33 in Berlin NO 55, Grellstr. 67 als Dipl.-Ing., 1935-36 in Berlin N 113, Krügerstr. 4, + Berlin Febr. 1936 (Qu: Preu, S.75), (S.v. Xat).
oo (1) circa 1924, o/o **Margarete RAUTENBERG**, * Graudenz 05.05.1897 (Qu: Preu, S.75).
oo (2) Berlin 1928 (Qu: Preu, S.75 u. 89) **Gertrud KOLB**, * circa 1900 (Qu: Adreßbuch Berlin 1937 bis 1943; Tel.buch 1994), wohnh. 1937-43 in Berlin N 113. Krügerstr. 4 als Stenotypistin u. Reichsangest., 1994 in Lübeck.
Kind aus der zweiten Ehe:
1. **Ingrid PREUSCHOFF**, * Berlin (?) 1931 (Qu: Preu, S.75; Tel.buch 1994, 2000, 2004), wohnh. 1994 u. 2004 in Lübeck; oo circa 1955 **NN DEHN**, * circa 1930 (Qu: Preu, S.75), 2 Kinder.

XIaj **PAUL Josef PREUSCHOFF**, Dr. med., * Bromberg 12.11.1893 (Qu: Preu, S.75; Quass. P-368; LAA Bayreuth; Tb. Allenstein, St.Jacobi Nov. 1893 zugeklebt; Tel.buch 1931 u. 1939; Einw.verz. des Landkreises Elbing 1925/26 u. 1927/28; Grundbuch Tolkemit; Kriegsstammrolle des Königreichs Bayern, Bd. 3 u. 8), Gymnasium in Allenstein, war 1914/18 im 15. Inf.-Leib-Rgt. (München), 2. Ersatz-Batt., 1916 zum Uffz. befördert, 1911-14 u. 1918 Studium in München, Königsberg, Würzburg u. Tübingen, im Prüfungsjahr 1919/20 als prakt. Arzt approb., 1921 Arzt in Tolkemit, wohnh. 1925/28 u. 1931 u. 1939 in Tolkemit, Kirchenstr. 77 als prakt. Arzt, 1939-45 Stabsarzt u. Oberstabsarzt, hatte nach dem Grundbuch in Tolkemit Grundbesitz, wohnh. nach 1945 in Hildesheim, als Arzt, (S.v. Xat).
oo (1) Aug. 1918 (Qu: Preu, S.75; Chronik Schulz, S.98) **Leopoldine v. RODEN**, * circa 1895, wohnh. 1918 in Augsburg, + Loppenhausen/Schwaben Juni 1919 (Qu: Preu, S.75; Chronik Schulz, S.98), <> Augsburg.
o (2) Bludau oder Tolkemit Weihn. 1920, oo (2) Bludau Mai 1921 (Qu: Preu, S.75; EZ Dez. 1920), o/o 1941 **Margarete HAUSMANN**, * Bludau 25.12.1897, wohnh. seit 1921 in Tolkemit, Febr. 1945 nach Sibirien verschleppt, + Swerdlowsk im Ural/SU 22.04.1945, verhungert, <> Nishnij Tagil III/Ural (Qu: Preu, S.75; Chronik Schulz, S.98; KGF), T.v. Hufenwirt **Johann HAUSMANN** in Bludau u. **Therese LIEDTKE**.
oo (3) circa 1945 **Helene THAMM**, * Guttstadt 09.01.1908 (Qu: Preu, S.75; Chronik Schulz), vor 1945 Lehrerin in Tolkemit u. Elbing, nach 1945 in Herzberg/Harz, Dinklar b. Hildesheim u. an der Realschule in Hildesheim.
Kind aus der ersten Ehe:
1. **PAUL Albert PREUSCHOFF**, * Loppenhausen/Schwaben 10.04.1919 (siehe XIIak).
Kind aus der zweiten Ehe:
2. **Klaus PREUSCHOFF**, * Tolkemit 08.12.1922 (siehe XIIal).
Kinder **PREUSCHOFF** aus der dritten Ehe:
3. **Gabriele**, * Herzberg/Harz 09.08.1946 (siehe XIIam).
4. **Marianne**, * Hildesheim 29.03.1948 (Qu: Preu, S.75; Chronik Schulz, S.102), Studium in Freiburg/Breisgau u. Göttingen, Realschullehrerin in Duderstadt, wohnh. in Göttingen.

XIak **Paul Fritz PREUSCHOFF**, * Gera 02.08.1893, ev., 1914/16 beim bayr. Reserve-Lazarett Coburg, 1916 wegen Nierenentzündung u. Dienstunbrauchbarkeit entlassen, erw. 1917 in Gera, Mittelstr. 9 als Kaufmann, + vor 1944 (Qu: Geburtsurk.

Gera Nr. 1221/1893; Kriegsstammrolle, Bd. 20057, Bd. 3), (S.v. Xav).
oo Gera 20.11.1917 **GERTRUD Louise BÖTTGER**, * Gera 19.04.1895, ev., erw. 1917 ohne Beruf, erhält 1923 die Erlaubnis, als Inhaberin der Firma Fritz PREUSCHOFF mit Kakao, Schokolade u. Zuckerwaren zu handeln, wohnh. 1944 u. 1947/48 in Gera, Schützenberg 27 als Witwe u. Damenschneiderin, + Gera 21.05.1988, T.v. Expedient **Friedrich Gotthard BÖTTGER** aus Triptis Kr. Neustadt/Dorla u. Schneiderin **Bertha Ernestine REUTER** aus Gera, beide ev. (Qu: Heiratsurk. Gera Nr. 269; Geburtsurk. Gera Nr. 640/1895; Sterbeurk. Gera Nr.723/1988; Adressbuch Gera 1947/48 über Casp).
Kinder:
1. **Edith Louise PREUSCHOFF**, * Gera 20.04.1920, ev., Damenschneiderin, wohnh. 1944 in Gera, in den letzten Jahrzehnten in Rheinweiler, + 04.08.2007, <> Rheinweiler (Qu: Anzeige über Casp) ; oo Gera 20.04.1944 **Horst OEHLER**, * Gera 28.10.1918, Textildesigner, wohnh. zuletzt in Rheinweiler, * 01.08.2007, <> Rheinweiler (Qu: Reiner Eyhorn; Anzeige über Casp).
2. **Marie** (?), * circa 1924, verh., früh verwitwet, keine Kinder, hatte viell. eine Cousine Gabriele (Qu: Ulrike Olofsson).

XIal **FRANZ Johannes PREUSCHOFF**, * Braunsberg-Neustadt 01.03.1887 (Qu: Preu, S.86; Index Tb. Braunsberg; Tel.buch 1931), rk., Landwirt, 1926 Pächter der Domäne (Forsthaus) Rossitten/Kur. Nehrung auf der Kurischen Nehrung, wohnh. 1928 in Königsberg, 1931 in Königsberg, Hans-Sagan-Str. 24 als Geschäftsführer, dann Direktor der Deutschen Landsiedlung in Königsberg, 1933 in Adl. Pinnau b. Königsberg, + DDR 07.03.1953 m. 66 J. (Qu: Anzeige Ostpr.blatt v. 15.04.1953), (nach Skyschus heißt sein Bruder Leo, geboren 1890-95, allerdings als Stiefbruder), (S.v. Xaw).
oo Königsberg 06.08.1914 (Qu: Preu, S.86) **Gertrud WYSZOMIERSKI**, * Agilla Kr. Labiau 19.08.1891 als jüngste Tochter (Qu: Skyschus), ev., wohnh. in Adl. Pinnau b. Königsberg, nach 1945 in Demmin/Brandenburg u. in Flensburg, lebte noch 1955, T.v. kgl. Hegemeister **Rudolf WYSZOMIERSKI** in Schönbruch Kr. Labiau.
Kind:
1. **Maria Julianne PREUSCHOFF**, * Königsberg 23.08.1928 (Qu: Preu, S.86), + Adl. Pinnau Okt. 1942 (Qu: Preu, S.86).

XIam **BRUNO Theodor PREUSCHOFF**, * Elbing 16.01.1897 (Qu: Erika Preuschoff geb. Koplin; StA. Elbing; Adreßbuch Elbing 1919/20-34), wohnh. 1919/20-1928 in Elbing, Hindenburgstr. 25/27 als Molkereigehilfe, Obermeier, 1930 Hindenburgstr. 5 als Molkereiverwalter, 1934 Lange Hinterstr. 41 als Molkereiinspektor in Elbing, + vor 1945, (S.v. Xax).
oo Elbing 1926 (Qu: Schwiegertochter, Frau Kopplin; Index vom Trb. Elbing-St.Annen) **Margarete SMOLNI**, * St. Petersburg/RUS 26.09.1902 (Qu: Erika Preuschoff geb. Kopplin; Inge Preuschoff, Elbinger Anschriften, S.143), wohnh. vor 1945 in Elbing, Hindenburgstr. 1, nach 1945 in Oldenstadt Kr. Uelzen.
Kinder **PREUSCHOFF**, geb. Elbing:
1. **GÜNTER Bruno Siegfried**, * 14.04.1927 (siehe XIIan).
2. **Inge**, * 26.01.1931 (Qu: Erika Preuschoff geb. Kopplin; Int. 2004; Inge Preuschoff, Elbinger Anschriften, S.143; Allg. Zeitg. Uelzen 2007), wohnh. vor 1945 in Elbing, Hindenburgstr. 1, nach 1945 in Oldenstadt Kr. Uelzen, hat 1953 das Buch "Anschriften der heimatvertriebenen Elbinger aus dem Stadt- u. Landkreis Elbing" beim Verlag Elbinger in Uelzen zusammengestellt u. von ihrem Bruder veröffentlichen lassen, wohnh. 1999 u. 2003 in Uelzen, + Uelzen 18.02.2007; oo circa 1960 **NN BRÄCKERBOHM**, * circa 1930 (Qu: Frau Kopplin); 3 Kinder (Inge verh. HEINEMEYER; Maike; Anne verh. HACKE).

XIan **Leo PREUSCHOFF**, * Danzig circa 1897, ev. (nicht im kath. Tb.), wohnh. 1912 in Danzig, Brotbänkengasse 15 als Student, 1914 Damm 15 als Kommis, 1917 Danzig-Langfuhr, Friedensstr. 8 als Student (Qu: Preu, S.92; Skyschus; Wolfgang Preuschoff; Tel.buch u. Adreßbuch Danzig 1912, 1914, 1917, 1927, 1933-37, 1943 über Casp), wohnh. 1929 Johannisgasse 67 u. 1933 Altschottland 36, 1934-43 Fleischergasse 92 als Kaufmann, 1945 geflüchtet auf der Cap Arcona, dann in Timmendorfer Strand, + Timmendorfer Strand 1970 (Qu: Wolfgang Preuschoff), nach Skyschus (Stief)-Bruder von Johannes Franz PREUSCHOFF (* Braunsberg 01.03.1887), (S.v. Xay).
oo circa 1935 **Grete WEIß**, * Danzig 1902 (Qu: Preu, S.92), ev., wohnh. bis 1945 in Danzig, nach 1945 in Timmendorfer Strand, + Timmendorfer Strand 1971, (Bruder Karl WILLI WEIß, Brückenbauer in Danzig, + 1933, oo Margarethe MÖLLER aus Danzig, musste 1936 aus Danzig heraus nach Stettin; Sohn Werner WEIß, * Danzig-Langfuhr 1929, heute wohnh. in Arnstadt/Thür.; gibt weitere Cousins BOGUSCH in Essen).
Kind:
1. **WOLFGANG Günter PREUSCHOFF**, * Danzig 18.11.1940 (siehe XIIao).

XIao **Franz PREUSCHOFF**, Dr. med. * Krekollen 07.09.1888, ~ rk. ebd. 16.09.1888 (P: Sattlermstr. Valentin PARSCHAU in Bischofstein (Qu: Tb. Krekollen; Preu, S.76 u. 89; Quass. P-367; Tel.buch Berlin 1931; Klafki, Jahresbericht Gymnasium Rössel 1832-1940; Adreßbuch Berlin 1937-43; GV, 1911-1965; Kriegsstammrolle, Bd. 21375 über Casp), 1911 Abitur in Rössel, zog 1911 nach Königsberg wegen Jura-Studium, Mitte 1915 als stud.med. im 9.Semester, wohnh. in der Altst. Langgasse 43, 1915 im Kriegs- oder Heeresdienst im bayr. Kranken-Transport-Abtl. 6, am 06.07.1920 Diss. am Hygieneinstitut in Königsberg mit der Arbeit "Über die Möglichkeit, Chlor zur Reinigung von Trinkwasser in Wasserwerksbetrieben zu verwenden", approb. am 12.09.1919, 1920 in Bischofstein als Arzt, 1931 ebd., Rösseler Str.6 als Arzt, auch in Marienburg u. Elbing, 1936 aus polit. Gründen von Bischofstein nach Berlin gegangen, wohnh. 1937 bis 1943 in Berlin SW 61, Belle-Alliance-Str. 91 als prakt. Arzt, 1951 Berlin SW 61, Mehringsdamm 38, + Berlin 05.07.1951 (Qu: EB 1951/4; Rösseler Heimatbote 2/1962 über Fecker), (S.v. Xbc).
oo Bischofstein oder Marienburg circa 1930 (Qu: EB 1951/4) **Wanda TOPOLL**, Dr. med., * Marienburg 24.06.1901 (Qu: Preu, S.89; Tel.buch Berlin 1953-75 über Casp; Ermlandbriefe 151/4; Ostpreuß. Arztfamilie, Osterrundbrief 1971/V über Casp), wohnh. 1951-75 in Berlin, Mehringsdamm 38, 1966-75 in Berlin 42, Alt-Tempelhof 27, feiert ihren 70. Geburtstag, + Berlin 1974 (Qu: Rösseler Heimatbote 4/1974 über Fecker; Christa Preuschoff geb. Frunzke; Kartei Quass. T-172; Tel.buch Berlin 1953-75 über Casp), (ein Georg TOPOLL wird im April 1943 in Bischofstein zum Ratsherren bestimmt,

viell. ein Bruder).
Kinder **PREUSCHOFF**:
1. **Renate**, * Berlin 1931 (Qu: Rösseler Heimatbote 4/1974, über Fecker; Tel.buch 1994, 2000, 2004; Christa Preuschoff geb. Frunzke), wohnh. 1974 u. 2004 in Berlin.
2. **Manfred**, * Bischofstein 1932 (siehe XIIap).

XIap **Ernst PREUSCHOFF**, * Krekollen 24.04.1893, ~ 01.05.1893 (P: Gemeindevorsther Andreas PARSCHAU in Wuslack; Jgfr. Theresia NILOCH (?) in Krekollen) (Qu: Tb. Krekollen; Preu, S.76; Tel.buch 1939, 1941 u. 1953/60 über Casp; Adreßbuch Kbg. 1941; Adreßbuch Berlin 1943), Handlungsgehilfe, zog 1913 von Braunsberg nach Königsberg, wohnh. 1939 u. 1941 in Königsberg, Beethovenstr. 10, 1941 Geschäftsleiter, wohnh. evtl. 1941-60 in Berlin-Steglitz, Martinstr. 2 als Handelsvertreter u. Getreidekaufmann, (S.v. Xbc).
Kind:
1. **Hans PREUSCHOFF**, * circa 1925 (Qu: unklar), 1967 Juwelier u. Goldschmiedemst. in Berlin-Steglitz, (Filiation wahrscheinl. auf Grund der gl. Adresse).

XIaq **EMIL Franz Otto PREUSCHOFF**, * Zehdenick-Dammhast Kr. Templin 01.12.1892 (1901 nicht möglich) (Qu: Gisela Preuschoff; Dt. Verlustlisten 1914/17), ev., Angest. beim Versorgungsamt, 1916 als Vizefeldwebel im Inf.-Rgt. Nr. 99, 3. Komp. leicht verwundet, wohnh. 1920 in Stendal, 1927 in Halberstadt, 1937 in Anklam/Peene, Frauenstr. 24 als Verwaltungsinspektor, + Frankfurt/M. circa 1964 (Qu: Gisela Preuschoff), (S.v. Xbd).
oo 22.03.1916 (Qu: Gisela Preuschoff) **Elise HERING**, * Quedlinburg err. 1898, + Linsengericht 1986 m. 88 J.
Kinder **PREUSCHOFF**:
1. **Hans-Georg**, * Stendal 1920 (siehe XIIaq).
2. **Gisela**, * Halberstadt Jan. 1927 (Qu: Tel.buch 1994, 2000, 2002, 2004), Apothekerin in Gelnhausen, unverh., wohnh. 1994 u. 2004 in Linsengericht, adopt. circa 1960 von ihrem gest. Bruder Hans-Georg die 2 Söhne Stefan PREUSCHOFF u. Michael PREUSCHOFF.

XIar **Johann PREUSCHOFF**, * Dünhöfen 25.05.1894 (Qu: Preu, S.62; Merten 1960, S.71; U. Pieper; Tb. Neukirchhöhe; Dt. Verlustlisten 1914/17), ~ Neukirchhöhe 03.06.1894, rk. (P: Peter HARWARDT in Rückenau; Elisabeth PREUSCHOFF), Instmann, 1915 als Soldat in einer 9. Komp. leicht verwundet worden, bleibt aber bei der Truppe, wohnh. 1928-39 in Vierzighuben, 1949 u. 1962 in Lahn b. Meppen/Ems, + nach 1962, (S.v. Xbe).
oo Bludau 09.11.1926 (Qu: Preu, S.62; Merten 1960, S.44 u. 71) **Martha KRAUSE**, * Karschau 06.10.1900 (Qu: Tel.buch 2000), wohnh. vor 1945 in Vierzighuben, nach 1945 in Lahn b. Meppen/Ems, + 18.02.1964 (Qu: EB 1964/2, S.12), T.v. Landwirt **Ferdinand KRAUSE** in Karschau u. **Anna ZIMMERMANN**.
Kinder **PREUSCHOFF**, geb. Vierzighuben (Qu: Preu, S.62; Merten 1960, S.71):
1. **Maria**, * 07.04.1928, 1945-48 verschleppt; oo Oberlangen Kr. Aschendorf 16.09.1959 (Qu: Preu, S.62) **Hermann HUSMANN**, * Niederlangen b. Meppen 12.09.1930 (Qu: Preu, S.62; Merten 1960, S.71), Landwirt in Witten.
2. **Johann**, * 20.06.1929 (Qu: EB 1949/10), wohnh. vor 1945 in Braunsberg, Fließstr. 5, am 20.02.1945 verschleppt u. vermisst, 1949 von seinem Vater gesucht, + NN b. Stettin 20.07.1945 (Qu: EB 1962/2).
3. **Hedwig**, * 29.01.1932.
4. **Margarete**, * 27.06.1939.

XIas **Therese PREUSCHOFF**, * Vierzighuben 06.08.1897 (Qu: Preu, S.62; Merten 1960, S.71; U. Pieper), wohnh. vor 1945 in Elbing, Wesselstr. 124, + Traben-Trarbach Sept. 1966 (Qu: U. Pieper), (T.v. Xbe).
oo Elbing 18.05.1931 (Qu: Preu, S.62; Merten 1960, S.71; U. Pieper) **Johann HOHMANN**, * Gr. Tromp 24.06.1892, wohnh. vor 1945 in Elbing, nach 1945 in Traben-Trarbach, + Wittlich 21.08.1972 (Qu: U. Pieper); oo (1) 21.11.1919 (Qu: Preu, S.92) **Maria LANGE**, * Sadlucken 25.01.1895, ~ Gr. Rautenberg 26.01.1895 (Qu: Preu, S.62; U. Pieper), + Elbing 07.01.1931 (Qu: Preu, S.62; U. Pieper), 2 Kinder aus dieser Ehe, S.v. **Franz HOHMANN** aus Heinrichsdorf u. **Rosa HARWARDT**.
Kind:
1. **Brigitte HOHMANN**, * Elbing 14.08.1937 (Qu: Merten 1960, S.71); oo **Günter EBERT**, 2 Kinder.

XIat **Maria PREUSCHOFF**, (Schwiegertochter nennt sie Maria REHBERG, viell. hieß der erste Ehemann REHBERG), * Vierzighuben 05.09.1899 (Qu: Preu, S.62; Merten 1960, S.71 u. 16; U. Pieper), + Zagrzewo Kr. Nidzica/PL (früher Sagsau Kr. Neidenburg) 25.03.1954 (Qu: Preu, S.62; Merten 1960, S.16), (T.v. Xbe).
oo Bludau 29.11.1923 (Qu: Preu, S.62; Merten 1960, S.16 u. 71) **Josef MARX**, * Bludau 26.03.1898, Instmann bei Johann GEHRMANN u. Hausbesitzer, + Bludau 06.02.1945, erschossen (Qu: Preu, S.62; Merten 1960, S.16), oo (1) **Rosalie HIPLER**, + Tolkemit, S.v. Eigenkätner **Johann MARX** u. **Elisabeth GRUNWALD**.
Unehel. Kinder **PREUSCHOFF**:
1. **Paul**, * Elbing 27.01.1919 unehel. (siehe XIIar).
2. **Franz**, * Vierzighuben 14.10.1921 unehel. (Qu: Preu, S.62; Merten 1960, S.16), im Frühj. 1942 vermisst, + Sowjetunion 1942 (Qu: Preu, S.62; Merten 1960, S.16).

Ehel. Kinder **MARX**, geb. Bludau (Qu: Merten 1960, S.16-17):
3. **Elisabeth**, * 10.01.1924, vom 06.02.1945 bis 1946 verschleppt; oo Hagenow März 1957 (Qu: Merten 1960, S.16) **Hans DUBBE**, * circa 1920 (Qu: Merten 1960, S.16), wohnh. in Kuhstorf Kr. Hagenow.
4. **Maria**, * 18.04.1925, am 06.02.1945 verschleppt; oo 14.10.1951 (Qu: Merten 1960, S.16) **Bruno BOLDT**, * circa 1925 (Qu: Merten 1960, S.16), wohnh. in Konau Kr. Hagenow.
5. **Anna**, * 02.09.1926, Hausgehilfin bei FREUNDT in Bludau, 16.02.1945-30.01.1948 verschleppt; oo Hösel b. Düsseldorf 01.09.1956 (Qu: Merten 1960, S.16) **Kurt PORTEN**, * Krefeld 25.11.1921 (Qu: Merten 1960, S.16), Arbeiter, wohnh. in Ratingen.

6. **Therese**, * 10.09.1928, am 06.02.1945 verschleppt; oo Hagenow 27.12.1953 (Qu: Merten 1960, S.17) **Willi WILKE**, * circa 1925 (Qu: Merten 1960, S.17), wohnh. in Kuhstorf Kr. Hagenow.
7. **Martha**, * 24.08.1931; oo Zagrzewo Kr. Nidzica/PL (früher Sagsau Kr. Neidenburg) Juli 1950 (Qu: Merten 1960, S.17) **Günter GLITZA**, * circa 1930 (Qu: Merten 1960, S.17), wohnh. in Nechlin Kr. Pasewalk.
8. **Josef**, * 02.05.1936, wohnh. nach 1950 in Großbuch b. Grimma.

XIau **Anton PREUSCHOFF**, * Vierzighuben 29.08.1901 (Qu: Preu, S.62; Merten 1960, S.71; Merten 1957, S.93; U. Pieper; Merten 1982, S.180; Adreßbuch Kr. Braunsberg 1930), 1930 Zimmermann, wohnh. 1930-37 in Heinrichsdorf, verzog 1939 nach Tiedmannsdorf, u. zwar in ein Mietshaus v. Bäckermstr. Paul FREUND, nach 1945 Bergmann in Schweinsburg Kr. Werdau, + Schweinsburg Kr. Werdau Sept. 1975, (S.v. Xbe).
oo Bludau 09.10.1927 (Qu: Preu, S.62; Merten 1957, S.93) **Anna HOHMANN**, * Heinrichsdorf 01.12.1903 (Qu: Merten 1960, S.66 u. 63; Merten 1982, S.180; EB 1991/1), wohnh. 1930-37 in Heinrichsdorf, 1939 in Tiedmannsdorf, nach 1945 in Neukirchen/Pleiße u. in Schweinsburg Kr. Werdau, + Schweinsburg Kr. Werdau 02.05.1992 (Qu: EB 1992/3, S.28), T.v. Freiarbeiter **Johann HOHMANN** in Heinrichsdorf u. **Maria HAUSTEIN** .
Kinder **PREUSCHOFF**, 1. bis 3. geb. Heinrichsdorf:
1. **Clemens**, * 03.10.1930 (siehe XIIas).
2. **Hildegard**, * 21.07.1934 (Qu: Preu, S.62; Merten 1960, S.66; Merten 1957, S.93; Tel.buch 1994, telef. 2004 nicht erreichbar), Spinnerin, wohnh. 1994 in Langenreinsdorf b. Werdau, zuletzt in Neukirchen/Pleiße, unverh., + 28.12.1998 Qu: EB 1999/Ostern), gemeldet vom Bruder Clemens in Crimmitschau.
3. **Erika**, * 08.03.1937 (Qu: Preu, S.62; Merten 1960, S.66; Merten 1957, S.93), Spinnerin, wohnh. zuletzt in Zwickau, verh., + vor 2000.
4. **Gerhard**, * Tiedmannsdorf 10.07.1941 (siehe XIIat).

XIav **Martha PREUSCHOFF**, * Vierzighuben 01.12.1905 (Qu: Preu, S.62; Merten 1960, S.71; Merten 1957, S.41), wohnh. vor 1945 in Tiedmannsdorf, Siedlung 3, + Düsseldorf 14.04.1987 (Qu: EB 1987/3, S.22; U. Pieper), (T.v. Xbe).
oo Elbing 07.11.1933 (Qu: Preu, S.62; Merten 1957, S.41) **Bernhard HOHMANN**, * Heinrichsdorf 28.02.1908 (Qu: Merten 1960, S.71), Ziegeleiarbeiter in Tiedmannsdorf, + Kalinin/SU (früher Twer/SU) 01.11.1941 (Qu: Merten 1957, S.41), S.v. **Franz HOHMANN** aus Heinrichsdorf u. **Rosa HARWARDT**.
Kinder **HOHMANN**, geb. Tiedmannsdorf (Qu: Merten 1957 S.41):
1. **Anneliese**, * 22.10.1934, Näherin, wohnh. nach 1945 in Düsseldorf; oo **Bruno WAGNER**.
2. **Margarete (MARGRET)**, * 26.10.1935, Hausgehilfin, wohnh. nach 1945 in Düsseldorf; oo **Wolfgang MÖCKEL**.
3. **Helmut**, * 17.01.1939, 1955 Schlosserlehrling in Lamstedt, Kr. Land Hadeln, + Düsseldorf 10.01.2000 (Qu: U. Pieper); oo **Ursula PLUECKTHUN**.

XIaw **Ferdinand PREUSCHOFF**, * Vierzighuben 30.10.1909 (Qu: Preu, S.62; Merten 1960, S.26 u. 71), Landarbeiter, seit 1925 bei Bauer Bernhard HOLZ in Bludau, wohnh. nach 1945 in Schellohne/Oldenburg, 1958-59 in Dinklage, + Dinklage 17.08.1960 (Qu: EB 1960/4, S.27), (S.v. Xbe).
oo Dinklage 15.08.1952 (Qu: Preu, S.63) **Maria KALVELAGE**, * Bünne b. Dinklage 28.04.1921 (Qu: Merten 1960, S.71; Tel.buch 1994, 2000, 2002, 2004), wohnh. 1994 u. 2004 in Dinklage, + Dinklage Jan. 2009 (Qu: Pfarrnachrichten v. 01.02.2009 über Casp).
Kinder **PREUSCHOFF**:
1. **Maria**, * Schellohne/Oldenburg 03.05.1954 (Qu: Preu, S.63; Merten 1960, S.71), + Quakenbrück 12.02.1989 (Qu: Bernhard Preuschoff; Totenbilder); oo circa 1980 **Georg WEGMANN**, * circa 1954 (Qu: U. Pieper).
2. **Helmut**, * Schellohne/Oldenburg 21.01.1957 (Qu: Bernhard Preuschoff; U. Pieper), + Dinklage 23.05.1992 (Qu: Bernhard Preuschoff; Totenbilder).
3. **Martin**, * Dinklage 1958 (Qu: Bernhard Preuschoff), wohnh. 2002 in Löningen Kr. Cloppenburg.
4. **Bernhard (BERND)** , * Dinklage 25.12.1959 (siehe XIIau).

XIax **Maria PREUSCHOFF**, * Vierzighuben 20.07.1890 (Qu: Preu, S.57; Merten 1960, S.102), + Vierzighuben 20.09.1945, erschossen (Qu: Preu, S.57; Merten 1960, S.77), (T.v. Xbg).
oo Bludau 07.04.1913 (Qu: Preu, S.57; Merten 1960, S.77) **Anton SCHRÖTER**, * Karschau 20.01.1884 (Qu: Tb. Bludau), ~ Bludau 23.01.1884 (P: Hufenwirt Joh. REHBERG in Bludau; Hufenwirtsfrau Dorothea DENNGEN in Heinrichsdorf), Bauer in Vierzighuben, am 08.02.1945 verschleppt, + Sowjetunion 15.05.1945 (Qu: Merten 1960, S.77), S.v. Kölmer **Franz SCHRÖTER** in Karschau u. **Catharina REHBERG**.
Kinder **SCHRÖTER**, geb. Vierzighuben (Qu: Merten 1960, S.77):
1. **Walter**, * 12.05.1914, Schreiner, wohnh. in Villingen/Schwarzwald, zeigt 1972 den Tod von Bertha PREUSCHOFF an (Qu: Merten 1960, S.77); oo Höchenschwand Kr. Waldshut 24.03.1951 **Annemarie HEINRICH**, * Rössel 30.01.1920.
2. **Hildegard**, * 21.10.1916, wohnh. ab 10.06.1939 in Alt Münsterberg, nach 1945 in Leipzig, 4 Kinder; oo Bludau 05.06.1939 (Qu: Merten 1960, S.40) **Johann GRUNWALD**, * Heinrichsdorf 10.08.1911 (Qu: Merten 1960, S.40; Adressbuch Leipzig 1949 über Casp), Bauer, Arbeiter, wohnh. 1949 in Leipzig C5, Reclamstr. 16 als Chemiearbeiter.
3. **Margarete**, * 16.01.1918, am 08.02.1945 verschleppt in die Sowjetunion, + Sowjetunion Juni 1945 (Qu: Merten 1960, S.77).
4. **Hugo**, * 10.09.1921, + 08.01.1942 (Qu: Merten 1960, S.77), gef. in der Sowjetunion.
5. **Maria**, * 24.07.1924, vom 07.02.1945 bis 14.11.1949 verschleppt, wohnh. nach 1950 in Halsdorf Kr. Bitburg, 2 Kinder; oo Halsdorf Kr. Bitburg 03.05.1951 (Qu: Merten 1960, S.77) **Wilhelm VIKTOR**, * Halsdorf Kr. Bitburg 19.08.1922 (Qu: Merten 1960, S.77), Landwirt.
6. **Franz**, * 17.09.1932, wohnh. nach 1945 in Zagrzewo, Kr. Nidzica/PL (früher Sagsau Kr. Neidenburg).

XIay **Agathe PREUSCHOFF**, * Vierzighuben 04.04.1901 (Qu: Preu, S.57; Merten 1960, S.67 u. 102), + Bartelshagen/Meckl. 04.01.1946 (Qu: Preu, S.57; Merten 1960, S.67), (T.v. Xbg).
oo Bludau 16.04.1929 (Qu: Preu, S.57; Merten 1960, S.67 u. 102) **Paul DENGER**, * Heinrichsdorf 09.03.1900, Bauer, dann Heizer, 1945-47 verschleppt, oo (2) Paderborn 16.05.1951 **Hedwig ZILT** verw. **WUNDERLICH**, * Bogen Kr. Heilsberg 23.06.1904, 2 Kinder aus der 1.Ehe, S.v. **Franz DENGER** aus Heinrichsdorf u. **Rosalie HOHMANN**.
Kinder **DENGER**, geb. Heinrichsdorf (Qu: Merten 1960, S.67):
1. **Dorothea**, * 12.01.1930.
2. **Theodor**, * 11.01.1931, Schlosser, verh., wohnh. in Hilden/Rheinl..
3. **Benno**, * 29.05.1933, Elektriker, wohnh. in Salzkotten; oo Paderborn 10.02.1958 **Gertrud HANNIG**.
4. **Hedwig**, * 23.09.1934; oo **NN STEINHOFF**, wohnh. in Amecke Kr. Arnsberg.
5. **Gerhard**, * 12.04.1936, kaufm. Angest., wohnh. in Hagen/Westf.; oo Münster/Westf. 31.01.1958 **Elisabeth HAGGENEY**.
6. **Luzia**, * 01.01.1939, Krankenschwester, wohnh. in Salzkotten.
7. **Klemens**, * 03.02.1940.
8. **Walpurga**, * 22.02.1942.

XIaz **ALOYS Franz PREUSCHOFF**, Dr.med., * Birkau 23.08.1891 (Qu: Preu, S.57; Casper 1998, S.90; Merten 1960, S.102; Casper 1994, S.151; StA. Neukirchhöhe; Tb. Neukirchhöhe; Lühr 1916; Federau 1990; GV, 1911-1965), ~ Neukirchhöhe 26.08.1891, rk. (P: Andreas SCHROETER in Birkau; Rosa PREUSCHOFF in Vierzighuben), Ostern 1911 Abitur in Braunsberg, stud. med. in München, ab 1912 in Königsberg, auch in Kiel, Feldunterarzt beim Feldart. Rgt. 98, 1919 nach Rostock, Diss. am 04.02.1920 an der medizin.Fakultät in Rostock mit der Arbeit "Über Vergiftungsfälle mit amerik. Wurmsamenöl", Zahnarzt in Rheinhausen b. Duisburg, wohnh. in Neuss-Gnadental, 1926 in Hochem-merich/Rheinl., wohnh. 1957 in Rheinhausen b. Duisburg, H.-Böckler-Str. 23 als Zahnarzt u. Arzt, + Rheinhausen b. Duisburg 27.09.1972 (Qu: Casper 1998, S.90; Adressbuch Kr. Moers 1957 über Ca), (S.v. Xbh).
oo 20.10.1924 (Qu: Casper 1998, S.90; Casper 1994, S.151) **Johanna TEGGE**, * Demmin (?) 19.10.1899, + Rheinhausen b. Duisburg 05.10.1954 (Qu: Casper 1994; Casper 1998, S.90).
Kinder **PREUSCHOFF**:
1. **Karl**, * Duisburg 26.05.1927 (siehe XIIav).
2. **Johanna (HANNE)** , * 02.02.1930 (siehe XIIaw).

XIba **Johanna Maria PREUSCHOFF**, * Birkau 08.01.1893, ~ Neukirchhöhe 11.01.1893 (P: Franz PREUSCHOFF in Vierzighuben; Magdalena SCHROETER in Birkau), (Qu: Preu, S.57; StA. Neukirchhöhe; Tb. Neukirchhöhe), wuchs auf dem ermländischen Hof ihrer Eltern in Birkau auf, flüchtete über die Ostsee zur Insel Usedom u. weiter über den Landweg nach Holstein, später wohnte das Ehepaar in Belecke Kr. Arnsberg, + Rüthen/Westf. 08.08.1971 (Qu: Casper 1998, S.91; Casper 1994, S.150), 5 Kinder, (T.v. XIIbh).
oo Neukirchhöhe 08.10.1918 (Qu: Preu, S.57; Casp; Casper 1994, S.150) **Paul HARWARDT**, (auch gnt. PREUSCHOFF), * Neukirchhöhe 07.09.1890 (Qu: Casper 1998, S.91; Merten 1960, S.102; EB 4/1971, S.29), 1. Lehrerprüfung 1910 in Braunsberg, 2. Lehrerprüfung 1917 in Prossitten, Lehrer in einklassigen Dorfschulen im Süden Ostpreußens (wohl Giesenau, Komienen Kr. Rössel, Kl.-Bertung im Kr. Allenstein u. Giesewen Kr. Sensburg), begeisterter Jäger u. Imker, nach dem Krieg Lehrer in Kallenhardt u. Suttrop Kr. Lippstadt, wohnh. 1971 in Belecke, + Belecke Kr. Arnsberg 14.06.1972 (Qu: Casper 1998, S.91; Casper 1994, S.150), S.v. Tischlermstr. **Johann HARWARDT** in Neukirch-Höhe u. **Anna KRÜGER**.
Kinder **HARWARDT**, geb. Giesewen Kr. Sensburg (Qu: Waltraud Berglar-Harwardt):
1. **Waltraud (Traudel) HARWARDT** (Ehename: **BERGLAR-HARWARDT**), * 22.06.1920, Lehrerausbildung in Koblenz, Lehrerin zuerst in Südostpreußen, wohnh. 2008 in Rüthen/Möhne; oo (st.) Rüthen 12.07.1958, oo (k.) Unna 26.07.1958 Rechtsanwalt u. Notar **Carl BERGLAR** (* 31.01.1911 in Lohe Kr. Soest, + 07.09.1976 ebd.).
2. **Kurt**, * 1921, Zahnart, + 2005.
3. **Horst**, * 1924, + 1976.
4. **Ursula**, * 1925, lebt 2009 in Düsseldorf; oo **Nn KÖNIG**.
5. **Siegfried**, * 1927, lebt 2009.

XIbb **Agnes PREUSCHOFF**, * Birkau 13.04.1895 (oder 1894 lt. StA.) (Qu: Preu, S.57; Casper 1998, S.86; Merten 1960, S.102; StA. Neukirchhöhe; Roemer 1996, S.219; Tb. Neukirchhöhe), ~ Neukirchhöhe 17.04.1895, rk. (P: Andreas PREUSCHOFF in Vierzighuben u. Anna KLAFKE in Vierzighuben), nach 1918 in einer Haushaltungsschule in Königsberg, wohnh. 1922 in Birkau, + Niederdielfen Kr. Siegen 17.05.1971 (Qu: Casper 1998, S.86; Casper 1994, S.150), (T.v. Xbh).
oo Neukirchhöhe 03.10.1921 (Qu: Preu, S.57; Trb. Neukirchhöhe; Casp; Roemer 1996, S.219) **Josef LIEDTKE**, * Neukirchhöhe 06.01.1892 (Qu: Merten 1960, S.102), rk., vor dem 1.Weltkrieg Besuch der kath. Präparandie in Elbing, 1. Lehrerprüfung 1912 in Tuchel/Westpr., 2. Lehrerprüfung in Plötzig Kr. Zempelburg, erste Lehrerstelle ab 1917 ebd., nach 1920 zweite Stelle in Suttrop Kr. Lippstadt, wohnh. 1922 in Suttrop, nach 1945 letzte Stelle in Niederdielfen, Hauptlehrer, + Niederdielfen Kr. Siegen 30.01.1984 (Qu: Casp; Casper 1994, S.150), S.v. Bauer **Andreas LIEDTKE** in Neukirchhöhe u. **AUGUSTE ELISABETH SCHULZ**.
Kinder **LIEDTKE**, geb. Suttrop Kr. Lippstadt (Qu: Casper, FA 20/1998, S.86-87):
1. **Anna Elisabeth (ANNELIESE)**, * 06.01.1924 (P: Aloys PREUSCHOFF), Studium in Hannover, Studienrätin an berufsbildenden Schulen für Hauswirtschaft, wohnh. 1998 in Hamm/Westf.
2. **URSULA Maria**, * 02.04.1925 (Qu: Roemer 1996, S.219), ~ Suttrop 05.04.1925, rk. (P: Elisabeth PREUSCHOFF; Andreas LIEDTKE), Gärtnerin; oo Niederdielfen Kr. Siegen 27.05.1955 **NORBERT Hermann CASPER**, * Ziegenhals Kr. Neisse 08.08.1930, ~ ebd. rk. 24.08.1930 (Qu: Casper 1998, S.85 (Tochter Birgit CASPER).
3. **HANS Ferdinand**, * 24.08.1926 (P: Hans PREUSCHOFF; Frl. SCHÄFER, Lehrerin in Suttrop), Studium in Marburg, Studienrat in Detmold für die Fächer Chemie u. Biologie, + Detmold-Heiligenkirchen 07.04.2000, <> Detmold 12.04.2000 (Qu: Casp); oo Dr. **Elisabeth GÖLLNER**, * 27.04.1927, Studienrätin in Detmold für Biologie, T.v. Rek-

tor **AUGUSTINUS Josef GÖLLNER** u. **Hermine MÜLLER**.

4. **ROCHUS Franziskus**, * 27.08.1928, Lehrer als Bankkaufmann, Umschulung als Maurer, Angest. beim E-Werk in Siegen, + Siegen 29.01.1975 (Qu: Casper, FA 20/1998, S.86); oo **Hetti STÖTZEL**, * 26.02.1934, Schneiderin, T.v. **Heinrich STÖTZEL** u. **Martha STAHL**.
5. **JOSEF Andreas**, * 27.08.1928, (Patin: Anna PREUSCHOFF), Verwaltungslehre, Umschulung als Orthopädiemechaniker, Finanzbeamter in Bonn; oo **Anneliese VOGEL**; lebten 1998 in Rheinbreitbach.
6. **Dietrich Konrad (DIETER)**, * 27.11.1929 (P: Franz PREUSCHOFF), Maurerlehre, städt. Angest. beim Bauamt; oo **Luitgard BRAUN**, * 21.10.1930, T.v. **Richard BRAUN** u. **Regina GROOS**.
7. **Christina Gertrud (CHRISTEL)**, * 27.11.1929, (Patin: Gertrud PREUSCHOFF), Fürsorgerin, Sozialarbeiterin, wohnh. 1998 in Wilnsdorf-Niederdielfen Kr. Siegen.
8. **GISELA Theresia**, * 16.02.1932, Bürokauffrau; oo Niederdielfen Kr. Siegen 22.08.1956 **Helmut SCHWUNK**, * 07.09.1927, Prokurist, + Wilnsdorf-Niederdielfen Kr. Siegen 24.11.2003 (Qu: Casp).

XIbc **Johann (HANS) PREUSCHOFF**, * Birkau 26.08.1899 (nicht 1900) (Qu: Preu, S.57; Casper 1998, S.92; Merten 1960, S.102; Casper, APGK-FA XVI/1994, S.151; KGF; StA. Neukirchhöhe; Trb. Neukirchhöhe), 1934-35 Bauer in Birkau, wohnh. 1937-39 in Elbing, von den Russen verschleppt, + Sowjetunion 21.09.1945 (Qu: Merten 1960, S.102; Casper 1994, S.151; KGF; Casper 1998, S.92), am 23.10.1948 vom Amtsgericht Warstein/Westf. für tot erklärt, (S.v. Xbh).
oo (st.) Neukirchhöhe 08.09.1934 (Qu: Casper 1994, S.151; Casper 1998, S.92; Trb. Neukirchhöhe), oo (kirchl.) Neukirchhöhe 10.09.1934 **Maria WOOSMANN**, * Neukirchhöhe 16.08.1908 (Qu: Casper 1994, S.151), wohnh. vor 1945 in Birkau u. Elbing, nach 1945 bis 2008 in Suttrop Kr. Lippstadt, + Warstein 10.07.2008, <> Warstein-Suttrop (Qu: Casper 1998, S.92; nrw.trauer.de), oo (2) 16.08.1949 **Walter WICHMANN**, Bauer aus Neukirchhöhe, * 01.01.1902, wohnh. in Suttrop Kr. Lippstadt, + 21.06.1982, <> Warstein-Suttrop, T.v. Bauer **Johann WOOSMANN** in Neukirchhöhe (* Neukirchhöhe 04.11.1866, + ebd. 03.06.1940) u. **Rosa (Francisca) MARQUARDT (*** Dünhöfen 21.10.1880, .+ Warstein-Suttrop 17.09.1967) (Qu: Bruno Preuschoff).
Kinder **PREUSCHOFF**, geb. Elbing (Qu: Casper 1994, S.151/155; Casper 1998, S.92/93; LA Bayreuth):

1. **Christel**, * 13.12.1935, wohnh. vor 1945 in Birkau, + Lager Kronskamp b. Laage 06.12.1945 (Qu: Casper 1994, S.151; Casper 1998, S.92; Bruno Preuschoff).
2. **Hans-Georg**, * 23.07.1937 (siehe XIIax).
3. **Bruno**, * 01.10.1939 (Qu: Tel.buch 1994, 2000, 2002, 2004;; Int. übe Casp), ~ Elbing (St. Nicolai) 10.10.1939, Postbeamter, ab 1977 Reg. beamter an der Fernuniv. in Hagen/Westf., wohnh. vor 1945 in Birkau 1946 in (Warstein-)Suttrop, ab 1958 in Hagen/Westf.; oo (st.) 01.10.1966 bzw. (k.) 15.04.1968 (Qu: Casper 1994, S.152; Casper 1998, S.93) **Barbara SCHULTE**, * Warstein-Hirschberg 25.02.1944 (Qu: Casper 1994, S.152; Casper 1998, S.93; Tel.buch 1994, 2000, 2002, 2004; Int. über Casp; Bruno Preuschoff), beschäftigt bis 1977 bei der Westfalenpost in Hagen/Westf., ab 1977 Studium der Pädagogik in Dortmund, ab 1984 Lehrerin in Hagen-Vorhallewohnh. ab 1968 in Hagen/Westf..

XIbd **Elisabeth PREUSCHOFF**, * Birkau 05.02.1902 (Qu: Preu, S.57; Casper 1998, S.93; Merten 1960, S.102; StA. Neukirchhöhe), ~ Neukirchhöhe, wohnh. 1926 in Birkau, 1930-34 in Heinrichsdorf, + Heinrichsdorf 30.04.1934 m. 32 J. (Qu: Preu, S.57; Casper 1998, S.93; Casper 1994, S.150; EZ 1934), <> Bludau 05.05.1934, (T.v. Xbh).
oo Neukirchhöhe 19.07.1926 (Qu: Casper 1994, S.150; Trb. Neukirchhöhe; Casper 1998, S.93) **Josef HARNAU**, * Kurau 05.04.1891 (siehe XIab).
2 Kinder **HARNAU** (siehe: XIab).

XIbe **Josef PREUSCHOFF**, * Birkau 05.06.1908 (Qu: Preu, S.57; Casper 1998, S.94; Merten 1960, S.102), 1936 Bauer in Rückenau, wohnh. 1937 in Elbing, 1940-42 in Frauenburg, vermisst, + 1945 (Qu: Casper 1994, S.151; Casper 1998, S.94), am 10.11.1960 vom Amtsgericht Hamburg zum Ende des Jahres 1945 für tot erklärt, (S.v. Xbh).
oo Neukirchhöhe 05.10.1936 (Qu: Casper 1998, S.94; Casper 1994, S.151; EZ Juli 1936) **Josefa EICHHOLZ**, * Klakendorf 10.08.1913 (Qu: Preu, S.57; Tel.buch Hamburg 1973-81 über Casp), ~ Neukirchhöhe, wohnh. 1936 in Rückenau, 1937 in Elbing, 1940-42 in Frauenburg, ohne Beruf, nach 1945 in Hamburg 54, + Hamburg 03.05.1991 m. 77 J. (Qu: EB 1991/3), T.v. Bauer **Franz EICHHOLZ** in Klakendorf u. **Josefa Theresia REGENBRECHT**.
Kinder **PREUSCHOFF**, 2. bis 3. geb. Frauenburg (Qu: Casper 1998, S.94; Casper 1994, S.151):

1. **Leo**, * Elbing 16.06.1937, + Frauenburg 01.05.1939 (Qu: Casper 1998, S.94; Casper 1994, S.151).
2. **Heinz**, * 14.05.1940, + Kronskamp Kr. Güstrow Sept. 1945 (Qu: Casper 1998, S.94; Casper 1994, S.151).
3. **Agnes**, * 23.09.1942, + Elbing 20.09.1944 (Qu: Casper 1998, S.94; Casper 1994, S.151).

XIbf **Elisabeth (ELSE) Mathilde Klara PREUSCHOFF**, * Berlin 10.03.1904 (Qu: Merten 1976, S.134 u. 153; DIPF Berlin; Adreßbuch Braunsberg 1930), rk., Abitur in Braunsberg, 1. Lehrerprüfung am 29.02.1924 in Braunsberg, dann Schulamtsbewerberin, wohnh. 1930 in Braunsberg, Malzstr. 28 als Junglehrerin, 1934 in Münster/Westf., 1936 in Hamm/Westf., 1942 in Braunsberg, Hindenburgstr. 41/42, nach 1945 in Bonn-Venusberg, + Bonn 14.03.1992 (Qu: Günther Preuschoff; Federau 1990), (T.v. Xbl).
oo Braunsberg 17.05.1932 (Qu: Federau 1990; Merten 1976, S.134 u. 153) **Georg HEIDER**, * Bulchau Kr. Ohlau 03.06.1904 (Qu: AL Federau; Federau 1990), rk., Dipl.-Volkswirt, 1926-33 u. 1942-45 Wirtschaftsjournalist u. Chefredakteur bei der Ermländ. Zeitung, wohnh. vor 1945 in Braunsberg, Hindenburgstr. 41/42, nach 1945 Chefredakteur der wirtschaftspolit. Dienste der CDU in Bonn, + Bonn 03.04.1967 (Qu: Merten 1976, S.153).
Kinder **HEIDER** (Qu: Merten 1976, S.153):

1. **Winfried**, * Münster/Westf. 12.07.1934, Architekt; oo 1961 **NN**, 1 Tochter Martina, wohnh. nach 1961 in Bad Godesberg.
2. **Günter**, * Hamm/Westf. 25.02.1936, Kaufmann; oo 1966 **NN**, 2 Töchter, wohnh. in Madrid/E.
3. **PETER Michael**, * Braunsberg 21.11.1942, Architekt; oo 1967 **NN**, 1 Tochter, wohnh. in Glinde b. Hamburg.

XIbg **Johannes Aloys Peter (HANS) PREUSCHOFF**, * Berlin 13.11.1905 (Qu: Tel.buch 1994; Merten 1976, S.134; Preu, S.89; Adreßbuch u. Tel.buch Kbg. 1941; Personalakte in Stralsund u. Ostpr.bl. v. 08.11.1975 über Casp), rk., Schulbesuch in Braunsberg, Bauhandwerkslehre, 1924 Baugewerkschüler in Königsberg an der Techn. Staatslehranstalt ffür Hoch- u. Tiefbau, 1927 Reifeprüfung u. Bautechniker in Braunsberg, 1929 Stadtbautechniker in Lyck, 1934 Baumeister u. Reservist beim Pionier-Batt. 11, in Lötzen, 1937 Techniker in Stralsund für 6 W., 1938 in Lyck, Kaiser-Wilhelm-Str. 109, 1941 in Königsberg, Grünhoffer Weg 7 als Baumeister, 1977 zum 70. Geburtstag gratuliert, 1994 in Meppen, + Sögel/Emsland 17.02.1977 (Qu: EB 1978/1), (S.v. Xbl).
oo Stralsund 16.08.1938 (Qu: Günther Preuschoff) **Meta SCHULZ**, * Thalussen Kr. Lyck 29.06.1909, wohnh. 1944 in Heilsberg, vor 1945 in Lyck, Kaiser-Wilhelm-Str. 106, 1978 in Meppen, + Meppen 18.02.2002 (Qu: Günther Preuschoff; Ostpr.blatt v. 03.06.1979).
Kind:
1. **Günther (Günter) PREUSCHOFF**, * Heilsberg 05.02.1944 (siehe XIIay).

XIbh **ERNST Georg Oskar PREUSCHOFF**, * Braunsberg 18.12.1908 (Qu: Preu, S.85 u. 89; Merten 1976, S.134; Tel.buch 1972, 1994, 2000, 2002; Tb. Braunsberg Index; EB 1998/Sommer; Tel.buch Berlin 1960/81 u. Ostpr.bl. v.23.12.1978 über Casp), ~ Braunsberg Jan. 1909, 1930 Abitur in Braunsberg, wohnh. zuerst in Braunsberg, Malzstr. 28, 1939 u. 1941 in Königsberg Beethovenstr. 42 als Bezirksvertreter (ob das stimmt?), 1941 in Berlin, 1967 als Bauspark.Vertr. in Berlin-Lankwitz, wohnh. 1960-2000 in Berlin, erw. 1978 zum 70. Geburtstag, + Berlin 17.03.2000 (Qu: Renate Wächter), (S.v. Xbl).
oo Berlin 19.02.1938 (Qu: EB 1988/3 u. 1998) **Johanna (HANNI) LENGENFELDT**, * Berlin 02.07.1912 (Qu: Renate Wächter), wohnh. in Berlin, evakuiert nach Braunsberg, 1944 aber wieder Braunsberg verlassen, wohnh. 1988 in Berlin, + Berlin 03.07.2000 (Qu: Renate Wächter; EB 2000/Sommer).
Kinder **PREUSCHOFF**, 2. bis 3. geb. Berlin:
1. **Renate**, * Königsberg 1939 (Qu: Preu, S.85), Ostern 1961 pharmazeut. Vorprüfung, Apothekerin, wohnh. 2002 in Berlin; oo circa 1970 **Konrad WÄCHTER**, * circa 1940 (Qu: Günther Preuschoff), wohnh. 2003 in Berlin, 3 Töchter.
2. **PETRA Angelika**, * 1941 (Qu: Preu, S.85; Tel.buch München 1977-81 über Casp; Tel.buch 1994, 2000, 2002, 2004), 1961 Abitur, Architektin, wohnh. 1977-81 u. 2012 in Münchenmit einem Bauplanungsbüro, (zus. mit der Schw. Martina).
3. **Martina**, * 1950 (Qu: Tel.buch 1994, 2000, 2002, 2004 u. Telef.buch München 1976-79 über Casp), Krankenschwester, wohnh. 1976-79, 1994 u. 2004 in München, (zus. mit der Schw. Petra Angelika).

XIbi **Josef Aloys (SEPP) PREUSCHOFF**, * Zagern 19.03.1909 (Qu: Index Tb. Braunsberg), Landwirt, sollte den Hof in Schlitt übernehmen, wohnh. nach 1945 in Lübben/Spreewald, Verw. angest. beim Landratsamt, entwickelte Patente für den Bau der Kanäle im Spreewald, + Westerland/Sylt 08.12.1979 (Qu: Margit Vogt; EB 1980/1), (S.v. Xbn).
oo circa 1940 **Käte NN**, * circa 1915 (Qu: Tel.buch 1994, 2000, 2002), wohnh. 1994 u. 2002 in Lübben/Spreewald.
Kind:
1. **Sabine PREUSCHOFF**, * circa 1946 (Qu: Georg Preuschoff; Tel.buch 2002), Zahnärztin in Lübben/Spreewald, wohnh. 2002 in Lübben/Spreewald; oo circa 1970 **NN RIEHN**, * circa 1940, wohnh. in Lübben/Spreewald.

XIbj **GEORG Andreas PREUSCHOFF**, * Zagern 07.08.1912 (Qu: Georg Preuschoff; Index Tb. Braunsberg; KGF; EB 1975, S.20), rk., besuchte 1931 die Landwirtschaftsschule in Freckenhorst/Westf., Berufssoldat, in Oletzko/Treuburg seine Ehefrau kennengelernt u. dann Landwirt geworden, + Ukraine 14.10.1943, gef. Gubin/SU als Oberwachtmeister (Qu: Georg Preuschoff; KGF), (S.v. Xbn).
oo circa 1938 **Margarete DOMBROWSKI**, * Gordeyken b. Oletzko 27.08.1912 (Qu: Georg Preuschoff; Tel.buch 1994; LAA Bayreuth; Treuburger Heimatbrief 1999), ev., hat einen Bauernhof eingebracht, wohnh. in Treuburg/Oletzko, 1944 auf die Flucht gegangen, zuerst nach Weilheim b. Hechingen, wohnh. 1994 in Backnang, + Backnang 01.05.2001 (Qu: Georg Preuschoff; Treuburger Heimatbrief 2001).
Kinder **PREUSCHOFF**, geb. Treuburg/Oletzko:
1. **MARGIT Irene**, * 1940 (Qu: Preu, S.89; Tel.buch Berlin 1967-77; Georg Preuschoff), ev., Krankenschwester, 1944 mit Mutter u. Bruder geflüchtet, 3 Jahre im Lager in Dänemark gelebt, dann nach Baden-Württemberg gekommen, wohnh. 1967 u. 2002 Berlin; oo circa 1977, o/o **Wolfgang VOGT**, * circa 1939 (Qu: Georg Preuschoff), wohnh. 2002 in Berlin.
2. **Georg**, * 1941 (siehe XIIaz).
3. . **Karin**, * Treuburg/Oletzko (?) 15.03.1943, + 11.07.2009, <> Backnang (Qu: Grabsteine über Casp).

XIbk **Hildegard PREUSCHOFF**, * Bludau 18.01.1918 (Qu: Preu, S.74; Merten 1960, S.26; Merten 1976, S.196; Norbert Weßler), wohnh. 1944 in Braunsberg, Langgasse 25, 1948-50 in Rupperath Kr. Euskirchen, 1954 in Köln, circa 1970 in Türnich, zuletzt in Blatzheim, + Düren 20.06.2000, (T.v. Xbr).
oo Bludau 23.10.1941 (Qu: Preu, S.74; Merten 1960, S.26; Merten 1976, S.196; Int. über Casp) **Hugo WEßLER**, * Braunsberg 23.07.1911, 1939 1. Lehrerprüfung in Elbing, ab 1939 1. Lehrerstelle an der ev. Volksschule in Braunsberg, wohnh. vor 1945 in Braunsberg, Langgasse 25, nach 1945 in Balkhausen b. Köln als Lehrer, + Kerpen 30.04.1997 (Qu: Norbert Weßler).
Kinder **WEßLER** (Qu: Preu, S.74; Merten 1960, S.26):
1. **Georg**, * Braunsberg 12.03.1944 (Qu: Merten 1976, S.196).
2. **Eugen**, * Rupperath Kr. Euskirchen 23.02.1948.
3. **Gabriele**, * Rupperath Kr. Euskirchen 26.01.1950.
4. **Martin**, * Köln-Hohenlind 28.12.1954.

XIbl **Josef PREUSCHOFF**, * Bludau 17.04.1920 (Qu: Preu, S.74; Merten 1960, S.26; Merten 1976, S.300; Tel.buch 1994; Adreßbuch Aachen-Land 1962 über Casp; Adreßbuch Leipzig 1949), Angest. beim Finanzamt, wohnh. bis 1945 in Braunsberg, Schulstr. 21, nach 1947-51 in Leipzig, wohnh. 1949 in Leipzig C 1, Norstr. 64, 1962 in Brand b. Aachen, Hermann-Löns-Str. 105, vor 1993 in Düren, 1994 in Monschau, etwa 1993 zu seinem Sohn gezogen, + tot 2004, (S.v. Xbr).
oo Langenleuba-Oberhain 20.07.1946 (Qu: Preu, S.74; Merten 1960, S.26; Merten 1976, S.300) **Herta NEUMANN**, * Leutmannsdorf Kr. Schweidnitz 02.02.1925 (Qu: Tel.buch 1994, 2000, 2002), ev., wohnh. 1947-51 in Leipzig, später in Brand b. Aachen, 1994 u. 2002 in Aachen.
Kinder **PREUSCHOFF**, geb. Leipzig (Qu: Preu, S.74; Merten 1960, S.26; Merten 1976, S.300):
1. **Roland**, * 17.03.1947; (Qu: Tel.buch 1994), wohnh. 1994 mit einem Verlag in Monschau u. in Stolberg/Rheinland; oo circa 1975, o/o **Inge-Agnes NN**, (PREUSCHOFF-PERRIER als Ehename)* circa 1947 (Qu Tel.buch 1994; 2004 nicht mehr erreichbar; Int. über Casp), wohnh. 1994 in Aachen, 2006 in Alsdorf, zuständig 2006 für die DGB-Großdemonstratiion über "Soziale Politik" in Alsdorf, erw. 2005 ebd. als Künstlerin auf dem Betätigungsfeld "Fachwerkhäuser" ebd.; oo circa 1995 **NN PERRIER**, T.v. **NN** u. **NN RASTIGKEIT**; oo (2) circa 1995 o/o **Renate HENN,** (Ehename: HENN-PREUSCHOFF), wohnh. 2006 in Aachen (Qu: Tel.buch 2006).
2. **Roswitha**, * 13.04.1951 (Qu: Tel.buch 2004), wohnh. in Düren, 2004 in Adenau Kr. Ahrweiler; oo circa 1975 **Ralf KAHLSCHEUER**.

XIbm **Hedwig PREUSCHOFF**, * Bludau 30.11.1918 (Qu: Preu, S.65; Merten 1960, S.25), 1941 verzogen nach Vierzighuben, wohnh. nach 1945 in Mecklenburg, + Redewisch Kr. Grevesmühlen 20.04.1950 (Qu: Preu, S.65), (T.v. Xbw u. XIIc-II).
oo Bludau 04.11.1941 (Qu: Preu, S.65 u. 82; Merten 1960, S.75) **Otto REGENBRECHT**, * Vierzighuben 22.06.1909, Bauer in Vierzighuben, erhielt 1947 Bodenreformland u. das halbe Schulhaus in Redewisch Kr. Grevesmühlen, S.v. Bauer **Andreas REGENBRECHT** in Vierzighuben u. **Magdalena HINZ,** oo (2) Bergkamen 27.03.1954 (Qu: Preu, S.82; Fam.chronik Bludau, S.75) **Maria (MIA) ARENDT**, * Heinrichsdorf 23.12.1918 (Qu: Preu, S.82; Fam.chronik Bludau, S.57 u. 59), 1945-49 verschleppt, lebt 2002, 1 Sohn aus 2. Ehe.
Kind:
1. **Reintraud REGENBRECHT**, * Vierzighuben 27.01.1945 (Qu: Merten 1960, S.76), + Bludau Juli 1945 (Qu: Merten 1960, S.76).

XIbn **Hugo PREUSCHOFF**, * Bludau März 1921 (Qu: Preu, S.65; Merten 1960, S.25; Klaus Preuschoff in Neuenhagen; Horst Günther: Ostseebad Boltenhagen, 2004, über Casp), rk., 1951 aus russ. Gefangenschaft zurückgekehrt, bekam nach dem Tod seiner Schwester in Redewisch Kr. Grevesmühlen ihr Bodenreformland u. das halbe Schulhaus, + Klütz Kr. Grevesmühlen circa 1997 (Qu: Leo Preuschoff), (S.v. Xbw u. XIIc-II).
oo 1951 (Qu: Leo Preuschoff) **Hedwig MALUCK**, * Sensburg 03.03.1918, + Redewisch Kr. Grevesmühlen 31.01.2010, <> Klütz Kr. Grevesmühlen 06.02.2010 (Qu: Leo Preuschoff; Ostseezeitg. v. 04.02.2010).
Kinder **PREUSCHOFF**, geb. Mecklenburg (Qu: Leo Preuschoff):
1. **Johannes**, * 1952, wohnh. 2002 in Mecklenburg.
2. **Georg**, * 1953-1954 (Qu: Tel.buch 2000, 2004), wohnh. wohl 2000 u. 2004 in Ebeleben Kyffhäuserkreis; oo circa 1985 **Martina NN**, wohnh. 2006 in Ebeleben Kyffhäuserkreis (Qu: Tel.buch 2006).
3. **Theresia**, * Mecklenburg 1956-1957 (Qu: Tel.buch 2000, 2002, 2004; Horst Günther: Ostseebad Boltenhagen), ab 1993 Eigentümerin des geerbten Bodenreformlandes u. des halben Schulhauses in Redewisch Kr. Grevesmühlen, wohnh. 2000 in Klütz, 2000 u. 2004 in Redewisch Kr. Grevesmühlen.

XIbo **Leo PREUSCHOFF**, * Bludau 18.07.1931 als jüngstes Kind (Qu: Preu S.65; Merten 1960, S.25; Tel.buch 1994, 2000, 2002, 2004; Int. 2013 über Casp), rk., wohnh. 1994 u. 2004 in Reinstorf b. Lüneburg als Landwirt, nimmt 2003 am Ermlandtreffen teil, erw. 2013 in Reinstorf, (S.v. Xbw u. XIIc-II).
oo Dez. 1957 **Elfriede HAGEMANN**, * Reinstorf b. Lüneburg circa 1931 (Qu: Leo Preuschoff; Casp), feiert 2007 goldene Hochzeit .
Kinder **PREUSCHOFF** (Qu: Leo Preuschoff):
1. **Angela**, * circa 1960; oo circa 1990 **Lothar WULF**, * circa 1960 (Qu: Leo Preuschoff), aus Hohnstorf/Elbe, wohnh. 2002 in Amelinghausen.
2. **Renate**, * circa 1960, wohnh. 2002 in Reinstorf b. Lüneburg; oo circa 1990 **Jörg Werner MALLAST**, * circa 1960 (Qu: Leo Preuschoff), Versicherungsmakler, wohnh. 2002 in Reinstorf b. Lüneburg.

XIbp **William/Willi PREUSCHOFT**, * Ratzeburg 1898 (Qu: Dieter Preuschoft; Hartmut Preuschoft), Beamter, besuchte seine Verwandten in Ostpr., z.B. ein Holzsägewerk, + vor 1937, (Vorfahren sollen aus Elbing stammen, der Kapitän Max PREUSCHOFT könnte dazugehören, Armin PREUSCHOFT könnte ein Verwandter sein, es gab auch einen Maler, der am Ratzeburger See Bilder malte), (S.v. Xbx); oo **NN**, + circa 1942.
Kind:
1. **Dieter PREUSCHOFT**, * Ratzeburg 1937 (siehe XIIba).

XIbq **Max PREUSCHOFT** * Gräfentonna/Thür. 11.07.1897 (Qu: Wer ist Wer, 1996/97, S.1117; Hartmut Preuschoft; Georg Bongartz; Adreßbuch Berlin 1928, 1929; ancestry.com; Schiffslisten über Casp), Ingenieur, wohnh. 1928 u. 1929 in Berlin S 42, Luckauer Str. 11 als Ingenieur u. Generalvertreter, 1932 in Hanau, reist 1935 m. 38 J. – angeblich mit einer Ehefrau Gustel in die USA, Abfahrt m. 38 J. in Hamburg mit der "Hansa", Ankunft am 08.11.1935 in New York/USA (vermutl. Geschäftsreise), wohnh. davor in Wilhelmsbad, + Frankfurt/M. 03.05.1950 (Qu: Hartmut Preuschoft), (S.v. Xby).
oo 1918 (Qu: Wer ist Wer, 1996/97) **Auguste MÜLLER**, * 18.12.1897 (Qu: Wer ist Wer, 1996/97, S.1117; Hartmut Preuschoft), wohnh. in Hanau, + Mannheim 13.05.1987 (Qu: Hartmut Preuschoft).
Kinder **PREUSCHOFT**:

1. **Inge**, * 26.11.1921 (Qu: Hartmut Preuschoft; Georg Bongartz; Tel.buch 2002), wohnh. wohl 2002 in Reinheim/Odenw.; oo circa 1950 **Fritz THIEROLF**, * circa 1921 (Qu: Hartmut Preuschoft; Tel.buch 2002), wohnh. wohl 2002 in Reinheim/Odenw. .
2. **Olaf**, * 12.02.1923 (siehe XIIbb).
3. **Holger**, * Hanau 02.01.1932 (siehe XIIbc).

XIbr **KARL Alfred Richard PREUSCHOFT**, * Gräfentonna/Thür. 05.09.1898 (Qu: Hartmut Preuschoft; Irmgard Preuschoft; Adreßbuch Gotha 1925/26 über Casp), wohnh. 1924/25 in Gotha, Ülleber Str. 46, später in Schwarzburg/Thür., + Schwarzburg/Thür. 1935, verunglückt (Qu: Irmgard Preuschoft), (S.v. Xby).
oo 26.10.1919 (Qu: Hartmut Preuschoft) **Anna Lina STÜTZE**, * circa 1900 (Qu: Hartmut Preuschoft), 1919 verw. **MAYER**.
Kinder **PREUSCHOFT**:
1. **Winfried**, * circa 1920 (siehe XIIbd).
2. **Heinz Alexander Günter**, * 03.03.1920 (siehe XIIbe).

XIbs **Willy PREUSCHOFT**, * 23.12.1904 (Qu: Hartmut Preuschoft), + 1944 (Qu: Hartmut Preuschoft), (S.v. Xby).
oo circa 1930 **Charlotte BACKHAUS**, * 08.06.1909 (Qu: Hartmut Preuschoft), + Berlin Apr. 1991 (Qu: Hartmut Preuschoft).
Kinder **PREUSCHOFT** (Qu: Hartmut Preuschoft):
1. **LOTHAR Alexander Dietrich**, * Gotha 31.01.1932 (siehe XIIbf).
2. **Wolfgang**, * 1932-1940.
3. **Helga**, * 1931-1940, 1954 die Arnoldischule in Gotha besucht; oo circa 1960 **Günter BREITKOPF**, * 1930-1940 (Qu: Hartmut Preuschoft; Int. 2010 über Casp), 4 Kinder.

XIbt **HANS Otto Richard PREUSCHOFT**, * Stettin 23.02.1902 (Qu: Ekkehard Preuschoft; Georg Bongartz mit Geb. urk. des StA Stettin; Inge Preuschoff, Elbinger Anschriften, S.143; Adreßbuch Elbing 1930), ev., Ingenieur, wohnh. 1930 in Elbing, Wilhelmstr. 4/5 als Ing., 1936-1942 in Babelsberg, Schützdamm 44, vor 1945 in Elbing, Fichtestr. 32, nach 1945 in Darmstadt, + Darmstadt 11.01.1976 (Qu: Ekkehard Preuschoft), (S.v. Xbz).
oo Elbing 02.08.1934 (Qu: Ahnenpass über Ekkehard Preuschoft; Georg Bongartz) **GERDA Pauline Ida HEMPLER**, * Hohensalza 12.10.1907 (Qu: Preuschoff, Elbinger Anschriften, S.143), ev., wohnh. 1939 in Babelsberg, vor 1945 in Elbing, nach 1945 in Darmstadt, + Ratzeburg 14.12.1987 (Qu: Ekkehard Preuschoft; Georg Bongartz), T.v. Kaufmann **Paul HEMPLER** u. **Käte LUXENBERG**.
Kinder **PREUSCHOFT**:
1. **Ilse**, * Babelsberg-Novaves 03.03.1936 (siehe XIIbg).
2. **Ekkehard**, * Babelsberg 26.06.1938 (siehe XIIbh).

XIbu **WERNER Arnold Friedrich PREUSCHOFT**, * Danzig 01.01.1904 (oder in Jasenitz Kr. Randow/Pommern), (Qu: Ekkehard Preuschoft; Stadtarchiv Antwerpen über Casp), 1926 Büroangest., wohnh. zuletzt in Königsberg, vor der Einreise nach Belgien 1923 aufgehalten in Duisburg, Elisastr. 14a, 1926 nach Antwerpen/B gegangen, St. Jacobsmarkt 46, 1927 -29 in Berchem/B, Vredestraat 140, 1932 in Antwerpen, Paardenmarkt 53, 1941-44 Mechelsche Steenweg 113, beschäftigt bei den Firmen Forceville, Davum Exportation, Worms & Cie, + Arlon/B 07.08.1944 , erschossen von den Weißen (Witte) Brigaden, einer Gruppe der belgischen Resistance, <> Lommel/B (Qu: Ekkehard Preuschoft; KGF; familysearch.org über Casp), (S.v. Xbz).
oo Paris 09.04.1932 **Jeanne VELDERS**, * Antwerpen/B 07.06.1904 (Qu: Ekkehard Preuschoft; familysearch.org über Casp), 1929-32 Angest. bei der Firma Transports Moritimes & Terrestres, wohnh. 1941-44 in Antwerpen, Mechelsche Steenweg 113, 1944 Umzug nach Brüssel/B mit den Kindern, am 26.09.1944 interniert in der Kaserne "Petit Chateau" wegen Verdacht des Handels mit dem Feind, wohnh. 1945 in Antwerpen, Verdussenstraat 23, wird von der Mutter unterhalten; (oo (1) Antwerpen/B 29.07.1926 o/o Antwerpen/B 09.04.1930 **Mirza** (auch Mosa, Moiza, Miraza) **DARAB**, * Teheran/Persien 10.08.1897, 1934 Schneider, 1936 Händler), + 03.11.1971 (Qu: Ekkehard Preuschoft; familysearch.org über Casp), T.v. verst. **Joannes Baptista VELDERS** u. der Schneiderin **Josephina BESSELERS**.
Kinder **PREUSCHOFT**:
1. **MAX Alfred**, * 02.10.1930 (siehe XIIbi).
2. **PAUL Hans Frederik**, * Antwerpen/B 28.10.1931 (Qu: Ekkehard Preuschoft), ev., Speditionskaufmann, + 30.11.1999 (Qu: Eckehard Preuschoft); oo circa 1955 **Suzanne SCHEPENS**, * 21.12.1924 (Qu: Ekkehard Preuschoft).

XIbv **Karl PREUSCHOFT**, * Anklam circa 1900 (Qu: Hartmut Preuschoft; Adreßbuch Pommern 1937; Adreßbuch Elbing 1930), ev., wohnh. 1930 in Elbing, Gr. Wunderberg 21 als Kaufmann, 1934 in Elbing, Holländische Chaussee 68 als Verkäufer, 1937 in Anklam/Peene, Tannenbergstr. 15 als Kraftwagenführer, Vorfahren sollen aus Elbing kommen, (S.v. Xca).
oo circa 1935 **Ann KÖPPE**, * circa 1900 (Qu: Hartmut Preuschoft), wohnh. in Anklam.
Kind:
1. **Hartmut PREUSCHOFT**, * Anklam 1939 (siehe XIIbj).

XIbw **Georg PREUSCHOFT**, * Anklam/Peene 12.05.1896, wohnh. 1937 in Anklam/Peene, Ravelinstr. 5 als Tischlermstr., später Gewerberat beim Reichsarbeitsministerium (Qu: Hartmut Preuschoft; Adreßbuch Pommern 1937 über Casp; Bundesarchiv-Arbeitsministerium), (S.v. Xca).
Kinder **PREUSCHOFT** (Qu: Hartmut Preuschoft):
1. **Gisela**, * circa 1930.
2. **Gerlinde**, * circa 1930.

XIbx **Josef PREUSCHOFF**, * Open 27.02.1897 (nicht 1898) (Qu: Erich Preuschoff; Tel.buch 1931; Adreßbuch Kr. Braunsberg 1930; LAA Bayreuth; Landw. Adreßbuch i.d. Prov. Ostpr., 1932; Einw.verz. Wormditt, S.169, 172), eingeheiratet in das GRAW'sche Gut, wohnh. 1930-41 in Wagten, 1930 Besitzer ebd., 1932 Bauer ebd. mit 39 ha, 4 Pferden, 20 Rinder, davon 4 Milchkühe, 12 Schweine, wurde am 10.03.1945 auf der Flucht in Stolp/Pom. als Zivilist von den Russen verschleppt u. soll in einem Lager verstorben sein, + Sowjetunion 1945 (Qu: Erich Preuschoff), (S.v. Xcbz).
oo Wagten Sept. 1929 (Qu: EZ Sept. 1929) **Johanna GRAW**, * Wagten 16.08.1901 (Qu: Erich Preuschoff), wohnh. in Wagten, 1945 lebt im gl. Haus Maria GRAW (entweder die Mutter oder die Schwester), (Anm.: Georg GRAW, * Wormditt 02.08.1874, Gymn. Braunsberg Ostern 1892, Sohn eines verst. Arztes in Wormditt).
Kinder **PREUSCHOFF**, geb. Wagten:
1. **Bruno**, * 23.08.1932 (Qu: EB 1954/4), wohnh. 1954 in Werdau, + Werdau 23.10.1964 (Qu: Erich Preuschoff); oo Ortmannsdorf Kr. Zwickau 10.05.1954 (Qu: EB 1954/4) **Margarete LIEDTKE**, * Wagten 19.09.1933 (Qu: EB 1954/4; Tel.buch 2000, 2002, 2004), wohnh. 1954 u. 2004 in Werdau.
2. **Gerhard**, * 10.03.1936 (siehe XIIbk).
3. **Christel**, * 22.08.1938 (Qu: Erich Preuschoff), rk., wohnh. 2002 in Werdau; oo Werdau 24.02.1962 (Qu: Gerhard Preuschoff) **Helmut BISDORFF**, * Köln 25.02.1939 (Qu: Erich Preuschoff).
4. **Erich**, * 13.07.1941 (siehe XIIbl).

XIby **Paul PREUSCHOFF**, * Sonnenfeld bp. Mehlsack 04.12.1898 (Qu: Gerhard Preuschoff; EB 1959/4, S.19 u. 1963/3, S.13), Verwalter (Inspektor) auf dem Gut Schwenkitten (Besitzer Herr KUNIG), bewirtschaftete nach 1945 einen Hof in Ehingen-Tiefenhülen bis zu seinem Tod, + Ehingen-Tiefenhülen 28.03.1972, Töchter leben im Allgäu, (S.v. Xcb).
oo 27.09.1938 (Qu: EB 3/1963) **Cäcilia BURCHERT**, * 14.08.1900, aus Schwenkitten, + 20.05.1994 (Qu: EB 1959/4, S.19).
Kinder **PREUSCHOFF**:
1. **Herbert**, * circa 1940 (Qu: Tel.buch 1994, 2002, 2004), wohnh. 1994 u. 2004 in Ehingen b. Ulm, + circa 1990; oo circa 1970 **Eleonore** NN, * circa 1940, wohnh. 2007 in Lindau/Bodensee; oo (2) viell. **Sabine NN**, * 11.05.1936, 1957 aus Ostpr. auf die Alb gekommen, feiert 2006 in Erbstetten Kr. Ehingen 70. Geburtstag, 2009 ihren 73. Geburtstag, (Qu: Mitt.bl. der Kreisstadt Ehingen (Donau) Nr. 19, 2009 über Casp).
2. **Helga**, * 1940-1945, wohnh. 2002 im Allgäu; oo circa 1970 **NN SKIEBBA**, * circa 1940.
3. **Gisela**, * 1940-1945, wohnh. 2002 im Allgäu.

XIbz **Hugo PREUSCHOFF**, * Open (oder Sonnenfeld b. Mehlsack) 09.11.1901, 1928 lediger Landarbeiter in Wagten, am 27.03.1928 mit dem Schiff "Karlsruhe" von Bremen nach Halifax/CDN m. 26 J. ausgewandert (Qu: Tb. Wormditt; Schiffslisten über Casp), wohnh. in Yucaipa u. West Hollywoodnochmals mit dem Schiff "Bremen" m. 36 J. von Bremen nach New York/USA, Ankunft am 09.05.1938, wohnh. in Kanada, dann in Niagara Falls in New York/USA, (S.v. Xcb).
oo circa 1933 **ELFRIEDA/ELFREDA NN**, * Riegersdorf/Schlesien 23.03.1914, Hausfrau, ausgewandert von Bremen mit dem Schiff "Bremen" m. 23 J. am 27.01.1939, Ankunft in New York/USA am 02.02.1939 (Qu: Schiffslisten ancestry.com über Casp) mit dem Ziel St. Walburg in Saskatchewan/CDN.
Kinder **PREUSCHOFF** (Qu: Schiffslisten über Casp):
1. **Edeltraut**, * Bathel/CDN err. 1934, Abfahrt in Bremen mit der "Bremen" m. 5 J., Ankunft in New York/USA am 02.02.1939 (Qu: Schiffslisten über Casp; ancestry.com), wohnh. in Kanada, dann in Niagara Falls in New York/USA.
2. **Dorothea (Dorota)**, * St. Walburg/CDN err. 1937, Abfahrt in Bremen mit der "Bremen" m. 2 J., Ankunft in New York/USA am 02.02.1939, erw. 2010-2014 in London/GB (Qu: Schiffslisten über Casp; Int.-Mo).
3. **Georg**, * St. Walburg/CDN err. 1938, Abfahrt in Bremen mit der "Bremen" m. 7 M., Ankunft in New York/USA am 02.02.1939 Qu: Schiffslisten über Casp).

XIca **Martha PREUSCHOFF**, * Steinbotten Kr. Braunsberg 02.01.1906 (Qu: Erich Preuschoff; Schiffslisten über Casp), ~ Wormditt, ausgewandert, Abfahrt m. 47 J. in Bremerhaven mit der "America", Ankunft in New York/USA am 29.07.1952, angeblich wohnh. in Kanada, (T.v. Xcb).
o Essen Neujahr 1929, oo Essen Sept. 1929 (Qu: EZ Jan. u. Sept. 1929) **Bruno BURCHERT**, * circa 1905 (Qu: Gerhard Preuschoff), nach 1945 nach Kanada ausgewandert.
Kind:
1. **Erwin BURCHERT**, * 1928 (Qu: Gerhard Preuschoff), wohnh. 2002 in Kanada.

XIcb **Martha SCHULZ**, * Parlack 14.08.1886 (Qu: Merten 1959, S.73; Merten 1982, S.148), wohnh. vor 1945 in Frauenburg, Langgasse 64, 10 Kinder, nach 1945 in Hagen-Hohenlimburg, (T.v. Xcc).
oo Frauenburg 22.10.1907 (Qu: Merten 1982, S.148) **Bernhard WILKE**, * Frauenburg 17.03.1884, Schmiedemstr., Hauseigentümer in Frauenburg, + Hagen-Hohenlimburg 15.11.1954 m. 70 J. (Qu: Merten 1982, S.148).
Kind:
1. **Hedwig WILKE**, * Frauenburg 18.10.1913 (siehe XIIbm u. Frau-A: VIIk).

XIcc **Anna PREUSCHOFF**, * Drewsdorf 25.10.1892 (Qu: Merten 1982, S.263), wohnh. vor 1945 in Frauenburg, + Bückeburg 14.04.1967 m. 74 J. (Qu: Merten 1982, S.263), (T.v. Xce).
oo Frauenburg 23.05.1932 (Qu: Merten 1982, S.263) **Josef HÖHNKE**, * Frauenburg 01.05.1882 (Qu: Quass. H-379), erhielt mit seinen Verwandten am 04.11.1938 als Ackerbürger zu Frauenburg einen Zwangsversteigerungsvermerk als Eigentümer eines Grundstücks, wohnh. vor 1945 in Frauenburg, Kirchenstr. 163, + Königsberg 26.09.1945 auf der Flucht (Qu: Merten 1982, S.263), oo (1) **Therese RADAU**, * Frauenburg 09.06.1884, + Wormditt Juli 1931, 5 Kinder aus dieser 1. Ehe.
Kind:

1. **Antonie PREUSCHOFF**, * Drewsdorf 25.11.1913 unehel. (Qu: Merten 1982, S.263); oo circa 1940 **NN FREUNDT**, * circa 1910 (Qu: Merten 1982, S.263).

XIcd **Maria PREUSCHOFF**, * Drewsdorf 04.09.1893 (Qu: Merten 1982, S.263), wohnh. vor 1945 in Mehlsack, + Lübeck 20.06.1977 m. 82 J. (Qu: Merten 1982, S.263; EB 1977/3), (T.v. Xcc).
oo Frauenburg 13.10.1931 (Qu: Merten 1982, S.263) **Josef SCHRÖTER**, * Willenberg 26.04.1895, wohnh. vor 1945 in Mehlsack, im Febr. 1945 vermisst, + circa 1945 m. 49 J. (Qu: Merten 1982, S.263).
Kinder **SCHRÖTER**, geb. Mehlsack (Qu: Merten 1982 S.263):
1. **Josefa**, * 13.01.1925 vorehel.; oo **NN POSCHMANN**.
2. **Ludwig**, * 13.11.1928 vorehel.

XIce **Elisabeth PREUSCHOFF**, * Drewsdorf 27.08.1896 (Qu: Merten 1982, S.263), wohnh. vor 1945 in Königsberg, nach 1945 in Hannover, + Hannover 25.04.1965 m. 69 J. (Qu: Merten 1982, S.263), (T.v. Xce).
oo Braunsberg 14.08.1923 (Qu: Merten 1982, S.263; Index vom Trb. Braunsberg) **Eduard LACHERMUND**, * Braunsberg 20.05.1893, 1923 Kaufmann in Braunsberg, wohnh. vor 1945 in Königsberg, nach 1945 in Hannover, + Hannover 01.10.1967 (Qu: Merten 1982, S.263).
Kinder **LACHERMUND**, geb. Königsberg (Qu: Merten 1982, S.263):
1. **Elfriede**, * 24.02.1924; oo **NN GERLACH**.
2. **Gerhard**, * 23.09.1927.

XIcf **Berta PREUSCHOFF**, * Drewsdorf 17.07.1898 (Qu: Merten 1982, S.263), wohnh. 1934-39 in Drewsdorf, + Braunsberg 12.12.1946 m. 48 J. (Qu: Merten 1982, S.263), (T.v. Xce).
oo Frauenburg 23.05.1932 (Qu: Merten 1982, S.263) **Otto BLUDAU**, * Migehnen 01.08.1894 (Qu: Merten 1982, S.263), Bauer mit 120 Morgen in Migehnen, im Febr. 1945 verschleppt, vermisst, + 1945 (Qu: Merten 1982, S.263).
Kinder **BLUDAU**, geb. Drewsdorf (Qu: Merten 1982, S.263):
1. **Margarete**, * 17.04.1934, wohnh. nach 1945 in Porta Westfalica (Hausberge), + Porta Westfalica 05.10.1977 m. 43 J. (Qu: Merten 1982, S.263); oo 1954 **Karl-Heinz BAUER**, * Nammen Kr. Minden 11.09.1931, ev.
2. **Franz**, * 28.09.1936, Maler, wohnh. nach 1945 in Porta Westfalica (-Vennebeck); oo 1963 **Ursula KRONER**, * Frankenberg/Schlesien 27.04.1939.
3. **Ursula**, * 05.10.1939, wohnh. in Lindhorst; oo 1959 **Franz MACHATE**, * Bauschdorf/Schlesien 30.09.1931, Bergmann.

XIcg **Margarete PREUSCHOFF**, * Drewsdorf 09.12.1899 (Qu: Merten 1982, S.263 u. 269; Merten 1976, S.303), wohnh. vor 1945 in Braunsberg, Seeligerstr. 22, nach 1945 in Porta Westfalica, (T.v. Xce).
oo Frauenburg bzw. Braunsberg 01.10.1929 (Qu: Merten 1982, S.263 u. 269; EZ Okt. 1929) **Otto ROCHEL**, * Drewsdorf 05.11.1881 (Qu: Merten 1976, S.303), wohnh. vor 1945 in Braunsberg, Seeligerstr. 22 als Landwirt (34 Morgen), + Berlin 27.01.1946 m. 64 J. (Qu: Merten 1982, S.269; Merten 1976, S.303), S.v. Bauer **Johann ROCHEL** in Drewsdorf u. **Rosa HARWARDT**.
Kind:
1. **Brigitte ROCHEL**, * Braunsberg 13.02.1932 (Qu: Merten 1976, S.303; Merten 1982, S.269; Merten 1976, S.303; Tel.buch 2002), wohnh. nach 1945 u. 2002 in Porta Westfalica; oo 1953 **Helmut REICH**, 1 Tochter.

XIch **Rosalie PREUSCHOFF**, * Drewsdorf 10.01.1901 (Qu: Merten 1982, S.263; Merten 1976, S.303), wohnh. 1921-22 in Grunau Kr. Heiligenbeil, vor 1945 in Braunsberg, Seeligerstr. 17, nach 1945 in Porta Westfalica, + 19.12.1989 (Qu: EB 1990/1, S.28), (T.v. Xce).
oo Frauenburg 05.11.1934 (Qu: Merten 1982, S.263) **Robert SCHULZ**, * Regitten 18.04.1889, Bauer, wohnh. in Grunau Kr. Heiligenbeil u. in Braunsberg, im Apr. 1945 von Zoppot verschleppt, vermisst, + 1945 (Qu: Merten 1982, S.263).
Kinder **SCHULZ**, geb. Grunau Kr. Heiligenbeil (Qu: Merten 1976, S.303):
1. **Erwin**, * 09.01.1921, vermisst, + Stalingrad/SU 1943 (Qu: Merten 1976, S.303).
2. **Raimund**, * 28.01.1922, vermisst, + Stalingrad/SU 1943 (Qu: Merten 1976, S.303).

XIci **Eduard PREUSCHOFF**, * Drewsdorf circa 1895 (Qu: Merten 1982, S.265; Preu, S.77), wohnh. vor 1945 in Regitten, 5 Kinder, (S.v. Xcf).
oo circa 1920 **Auguste NN**, * circa 1895 (Qu: Merten 1982, S.265), wohnh. vor 1945 in Regitten, nach 1945 in Erfurt.
Kind:
1. **Cecilia Maria PREUSCHOFF**, * Regitten 1931 (Qu: Index Tb. Braunsberg), (Filiation nicht gesichert, aber sehr wahrscheinlich).

XIcj **Ernst PREUSCHOFF**, * Drewsdorf 28.02.1897 (Qu: Preu, S.77; Merten 1960, S.45; Merten 1982, S.264; LAA Bayreuth), vor 1945 Bauer mit 134 Morgen in Drewsdorf, Heizer, nach 1945 in Staumühle Kr. Paderborn u. Hövelhof b. Paderborn, + Hövelhof b. Paderborn 22.03.1974 (Qu: Merten 1982, S.264; EB 1974, S.29), (S.v. Xcf).
oo Bludau 09.10.1933 (Qu: Preu, S.77; Merten 1960, S.45; Merten 1982, S.264) **Franziska REHBERG**, * Karschau 27.10.1909 (Qu: Tel.buch 2000, 2002, 2004), wohnh. in Drewsdorf, nach 1945 u. 2004 in Hövelhof b. Paderborn, + 04.02.2010, 100 J. alt (Qu: EB 1974 u. Ostern 2010 über Casp, S.29; Pfarrnachrichten v. 14.02.2010 über Casp), T.v. Bauer **Johann REHBERG** in Karschau u. **Dorothea GRUNENBERG**.
Kinder **PREUSCHOFF**, geb. Drewsdorf (Qu: Preu, S.77; Merten 1982, S.265; Tel.buch 2000, 2002, 2004):
1. **Maria**, * 01.07.1934 (siehe XIIbn).
2. **Josefa**, * 31.03.1937 (siehe XIIbo).
3. **Irmgard**, * 13.02.1939, kaufm. Ang., wohnh. 2000 u. 2004 in Schloß Holte-Stukenbrock, unter der gl. Adresse wohnt

dort 2004 A. PREUSCHOFF.
4. **Angelika**, * 19.09.1941, kaufm. Ang., wohnh. 1994 u. 2002 in Schloß Holte-Stukenbrock.
5. **Alfons**, * 26.02.1943 (siehe XIIbp).

XIck **Hedwig PREUSCHOFF**, * Drewsdorf 08.11.1903 (Qu: Preu, S.77; Merten 1982, S.265 u. 271), ~ Frauenburg Nov. 1903, wohnh. bis 1945 in Schafsberg, nach 1945 in Köln-Vogelsang, + Köln 24.08.1981 (Qu: EB 1982/1), (T.v. Xcf).
oo Frauenburg 25.11.1930 (Qu: Chronik Frauenburg, S.265 u. S.271) **Anton GRUNWALD**, * Schafsberg 08.11.1900 (Qu: Merten 1982, S.271), Bauer in Schafsberg mit 85 Morgen, seit Jan. 1945 vermisst als Volkssturmmann, + 1945 (Qu: Merten 1982, S.271).
Kinder **GRUNWALD**, 1. bis 5. geb. Schafsberg (Qu: Merten 1982, S.271-272):
1. **Franz**, * 08.10.1931, Kriminalbeamter, wohnh. in Düren-Birgel; oo 1958 (Qu: Merten 1982, S.271) **Maria SALDITT**, * Basien 12.07.1933 (Qu: Merten 1982, S.272), wohnh. 1975 in Düren-Birgel, 4 Kinder.
2. **Josefa**, * 21.12.1932, wohnh. Köln, 4 Kinder; oo 1959 (Qu: Merten 1982, S.272) **Paul GRUNENBERG**, * Drewsdorf 30.07.1931 (Qu: Merten 1982, S.272), wohnh. 1975 in Köln.
3. **Stefan**, * 22.03.1934, Hotelwirt, wohnh. 1975 in Bad Münstereifel (Qu Fam.Merten 1982, S.272); oo 1961 **Inge TONDORF**, * Hilden/Rheinl. 26.12.1941.
4. **Maria**, * 04.09.1935, wohnh. 1975 in Cuxhaven, 3 Kinder; oo 1955 (Qu: Merten 1982, S.272) **Herbert EICKMEYER**, * Lüdingworth b. Cuxhaven 11.11.1931 (Qu: Merten 1982, S.272), ev.
5. **Hedwig**, * 17.10.1938, + Schafsberg Nov. 1938 (Qu: Merten 1982, S.272).
6. **Margarete**, * Frauenburg 20.04.1941, wohnh. 1975 in Koblenz-Arenberg, 2 Kinder; oo 1965 (Qu: Merten 1982, S.272) **Burkhard REIMER**, * 03.07.1941 (Qu: Merten 1982, S.272), Versich.angest.
7. **Ursula**, * 08.09.1942, wohnh. 1975 in Grenzach-Wyhlen, 2 Kinder; oo 1968 (Qu: Merten 1982, S.272) **Reinhard TIMM**, * Pommern 28.12.1940 (Qu: Merten 1982, S.272), ev., Exportkaufmann.

XIcl **Erich PREUSCHOFF**, * Drewsdorf 15.10.1909 (Qu: Preu, S.77; Merten 1982, S.265 u. 278), wohnh. ab 1944 in Schafsberg, nach 1945 bis 1993 in Nordleda b. Cuxhaven als Landwirt, + 08.12.1993 m. 84 J. (Qu: EB 1994/1, S.28; Tel.buch 1994), (S.v. Xcf).
oo (1) Frauenburg 01.02.1944 (Qu: Merten 1982, S.277/278) **Lydia ARMBORST**, * circa 1905, wohnh. vor 1945 in Schafsberg, im Febr. 1945 verschleppt, + Sowjetunion 1945 (Qu: Merten 1982, S.277), T.v. **NN ARMBORST** u. **Anastasia NN** (+ 1945).
oo (2) circa 1946 **Emma BULL**, * 10.11.1915 (Qu: EB 1994/1, S.28), + 26.08.1997, <> Nordleda b. Cuxhaven .

XIcm **Ferdinand PREUSCHOFF**, * Schönfließ (?) 10.02.1900 (Qu: Merten, Fam.Merten 1954, S.77 u. 85; Einw.buch Heilsberg 1936 u. 1938), rk., Landarbeiter bzw. Arbeiter, wohnh. vor 1945 in Blankensee als Arbeiter, vor 1945 in Reichenberg, nach 1945 in Kleinmachnow Kr. Teltow, + Kleinmachnow 1995 (Qu: Frank Preuschoff, Paul Preuschoff), (S.v. Xch).
oo Reichenberg 13.05.1930 (Qu: Merten 1954, S.85) **Agnes KLEIN**, * Reichenberg 24.06.1905 (Qu: Georg Preuschoff), rk., wohnh. vor 1945 in Blankensee, die Flucht Anfang 1945 misslingt, erst Ende des Jahres ausgewiesen, wohnh. nach 1945 in Kleinmachnow, + Kleinmachnow Mai 1972 (Qu: Frank Preuschoff, Paul Preuschoff).
Kinder **PREUSCHOFF**, geb. Blankensee (nicht Reichenberg) (Qu: Merten 1954, S.85):
1. **Elisabeth**, * 28.07.1931 (siehe XIIbq).
2. **Margarete (GRETEL)** , * 04.07.1934, rk., wohnh. nach 1945 in Kleinmachnow, feiert 2005 goldene Hochzeit; oo 03.09.1955 (Qu: EB 2000/Sommer) **Josef/Josi OPALLA**, * circa 1930 (Qu: Marianne Preuschoff; EB 2000/Sommer), wohnh. 2000 u. 2005 in Kleinmachnow, 3 Kinder.
3. **Bruno**, * 19.02.1936 (siehe XIIbr).
4. **Paul**, * 15.04.1937 (siehe XIIbs).
5. **Maria**, * 07.07.1938, rk., wohnh. 2005 in Kleinmachnow; oo circa 1965 **Peter HÖNIG**, * circa 1938 (Qu: Marianne Preuschoff), 3 Kinder.
6. **Adelheid**, * 20.06.1941, rk., wohnh. 2002 in West-Berlin; oo 1961 (Qu: Georg Preuschoff) **NN KUHN**, * circa 1940 (Qu: Marianne Preuschoff), wohnh. 2002 in West-Berlin, 2 Kinder.
7. **Georg**, * 05.11.1945 (siehe XIIbt).

XIcn **Otto PREUSCHOFF**, * Schönfließ 06.01.1907 (Qu: Merten 1954, S.77 u. 85; Merten 1976, S.270; Merten 1982, S.192), rk., wohnh. vor 1945 in Braunsberg, Ritterstr. 24, Zimmermann, nach 1945 in Amberg, + Amberg 02.01.1976 (Qu: Merten 1976, S.270; EB 1976/3; Merten 1982, S.192), (S.v. Xch).
oo Frauenburg 19.11.1932 (Qu: Merten 1954, S.85; Merten 1976, S.270; Merten 1982, S.192) **Maria EHLERT**, * Frauenburg 16.03.1908, rk., wohnh. vor 1945 in Braunsberg, Ritterstr. 24, 1954 in Amberg, + Amberg nach 1982, T.v. Arbeiter **Johann EHLERT** aus Frauenburg u. **Rosa KÖNIG**.
Kinder **PREUSCHOFF**, 1. bis 5. geb. Braunsberg:
1. **Hans-Joachim**, * 23.06.1935 (siehe XIIbu).
2. **Erika** (Erika Maria lt. Index Tb. Braunsberg), * 13.12.1936 (Qu: Merten 1954, S.85; Merten 1976, S.270; EB 1959/4, S.23), wohnh. vor 1945 in Braunsberg, Ritterstr. 24, 1959 u. 1976 in Amberg, 1 Kind; o 16.07.1959; oo 1960 (Qu: Merten 1976, S.270) **Max WEIß**, * circa 1935 (Qu: Merten 1976, S.270), wohnh. 1959 in Amberg.
3. **Manfred**, * 13.07.1940 (siehe XIIbv).
4. **Reinhard**, * vor 1942 (Qu: Frau Marx), + Braunsberg 1942-1945 (Qu: Frau Marx).
5. **Werner**, * 1944 (Qu: Frau Marx), + Amberg Jan. 1946 (Qu: Frau Marx).
6. **Marianne (Maria)** , * Amberg 04.10.1948 (Qu: Merten 1954, S.85; Merten 1976, S.271), wohnh. 1976 in Amberg, 1 Kind; oo 1970 (Qu: Merten 1976, S.271) **Erich WEINFURTNER**, * circa 1945 (Qu: Merten 1976, S.271; Frau Marx).

XIco **Maria PREUSCHOFF**, * Schönfließ 07.02.1909 (Qu: Merten 1954, S.77 u. 85; Merten 1976, S.298; Index Tb. Braunsberg), rk., wohnh. 1930 in Braunsberg, vor 1945 in Braunsberg, Schulstr. 1, nach 1945 in Rinteln, (T.v. Xch).
oo Mühlhausen 07.11.1932 (Qu: Merten 1954, S.85) **Josef THIMM**, * Braunsberg 11.12.1908 (Qu: Merten 1976, S.298), rk., Maurer, wohnh. vor 1945 in Braunsberg, Schulstr. 1, nach 1945 in Rinteln.
Unehel. Kind:
1. **HELMUT Siegfried PREUSCHOFF**, (1945 gnt. **THIMM**), * Braunsberg 10.05.1930 (oder 16.06.) unehel., aber leg. oder adopt. (Qu Index Tb. Braunsberg; Merten 1976, S.298), wohnh. nach 1945 in Rinteln.

XIcp **Hugo PREUSCHOFF**, * Schönfließ 25.02.1911 (Qu: Merten 1954, S.77 u. 86; KGF), rk., 1934 Schmiedegeselle in Schönfließ, wohnh. 1936-39 in Mühlhausen im Ortsteil Gardienen, + Polen 20.09.1939 (Qu: Merten 1954, S.86), gef. als Soldat, (S.v. Xch).
oo Schönfließ 1934 (Qu: Index zum Trb. Braunsberg) **Rosa ROMAHN**, * Braunsberg (?) 1913 (Qu: Trb. Braunsberg), wohnh. vor 1945 in Mühlhausen im Ortsteil Gardienen, nach der Familie wird 1953 gesucht, + Gladau-Dretzel Kr. Genthin 03.03.1980 (Qu: Bruno Preuschoff).
Kinder **PREUSCHOFF**, geb. Mühlhausen:
1. **Bruno**, * 1936 (siehe XIIbw).
2. **Horst**, * 1940 (siehe XIIbx).

XIcq **Martha PREUSCHOFF**, * Schönfließ 27.09.1912 (Qu: Merten 1954, S.77; Merten 1982, S.92), rk., wohnh. bis Juni 1944 in Frauenburg, Fischerstr. 79, von Juni 1944 bis Dez. 1946 in Schönfließ, nach 1946 in Drochtersen b. Stade, (T.v. Xch).
oo Mühlhausen 11.06.1935 (Qu: Merten 1954, S.77; Merten 1982, S.92) **Franz KRAUSE**, * Kilienhof 14.09.1908, rk., Fleischermstr., wohnh. vor 1945 in Frauenburg, Fischerstr. 79, von Juni 1944 bis Dez. 1946 in Schönfließ, nach 1946 in Stade u. in Drochtersen b. Stade, S.v. Bauer (70 Morgen) **Karl KRAUSE** (* Kilienhof 05.04.1872, + Stade 30.09.1954) u. **Maria WASSERZIER** (* Kilienhof 02.03.1878, + Wolmirstedt b. Magdeburg 03.03.1947).
Kinder **KRAUSE** (Qu: Merten 1982, S.92; Int.2010 über Casp):
1. **Günther**, * Tolkemit 24.08.1935, Landwirt, + Drochtersen vor 2009; oo 1959 **Annemarie KUHN**, * Frauenburg 24.09.1938, wohnh. in Drochtersen b. Stade, 4 Töchter.
2. **Franz**, * Frauenburg 26.06.1941, Fleischermstr., + Berlin 14.09.2008, <> Blankenfelde/Mahlow; oo 1958 **Elisabeth KRAUSE**, * Berlin 20.09.1932, wohnh. in Berlin, 3 Kinder.
3. **Peter**, * Stade 09.12.1947, Automechaniker, wohnh. Drochtersen b. Stade, 4 Kinder; oo 1967 **Elfriede FICK**, * Gr. Sterneberg 30.12.1950, ev.

XIcr **Erich PREUSCHOFF**, (PREUSCHAFT), * Schönfließ 28.05.1914 (Qu: Merten 1954, S.77 u. 86; Tb. Pr. Holland, Index), rk., kleine Landwirtschaft besessen, Kraftfahrer, wohnh. 1937 in Fürstenau Kr. Pr. Holland, dann in Herrndorf, von den Russen auf einen Panzer geladen u. verschleppt, vermisst, + Jan. 1945, (S.v. Xch) .
oo Braunsberg (?) circa 1940 **Maria ARMBROSTER (RABE** lt. Ostpr.blatt v. 01.05.1954), * Braunsberg (?) 12.05.1920 (Qu: Merten 1954, S.86; Ostpr.blatt v. 01.05.1954 über Ca), wohnh. vor 1945 in Fürstenau, später in Herrndorf, 1945 Russeneinmarsch erlebt, nicht mehr herausgekommen, erlebt, wie die Russen das Wohnhaus angezündet u. den Ehemann auf einem Panzer verschleppt haben, nicht für Polen optiert u. deshalb 1947 nach Deutschland ausgewiesen, wohnh. in Schleinitz b. Osterfeld, wohnh. zuletzt in Oberkaka Kr. Zeitz, + Oberkaka Kr. Zeitz 04.03.2000 (Qu: Magdalena Preuschoff), bei der Tochter Monika, (die Schwester war eine verh. RABE).
Kinder **PREUSCHOFF**:
1. **EBERHARD Erich**, * Fürstenau Kr. Pr. Holland 1937 (siehe XIIby).
2. **Monika**, * Herrndorf circa 1944 (Qu: Merten 1954, S.86), ev., verh. **KÜHLING**, wohnh. 2002 in Oberkaka Kr. Zeitz.

XIcs **Franz PREUSCHOFF**, * Marienburg (?) circa 1885 (Qu: Eleonore Preuschoff verh. Ariözsoy; Adreßbuch Berlin 1909 bis 1919), wohnh. viell. 1911-12 in Berlin O 112, Müggelstr. 31 als Zimmermann, 1913-19 in Berlin O 112, Müggelstr. 30, 1918 ebd. mit einer Zigarrenhandlung, 1950-1953 (nach der Nichte) in Berlin-Falkensee, Eulenstr.5-7, hatte ein Baugeschäft, 2 Söhne, beide in Russland gef., (S.v. Xcm).
oo 1910-1920 **Alma NN**, * circa 1885 (Qu: Eleonore Preuschoff verh. Ariözsoy), + circa 1960.
Kind:
1. **NN** (männl.) **PREUSCHOFF**, * 1915-1920 (siehe XIIbz).

XIct **Theodor PREUSCHOFF**, * Thiergart Kr. Marienburg 23.02.1886 (Qu: Adreßbuch Marienburg 1914 u. 1926, Tel.buch 1922, Rüdiger Preuschoff; Adreßbuch Elbing 1930), ev., Kaufmann, wohnh. 1914 in Marienburg, Mühlengraben 5 als Kaufmann, 1922 u. 1926 Mühlengraben 4 als Makler, Agent u. Versicherungen (Anzeige: "Th. Preuschoff - Vermitlung v. Gütern, Hypotheken u. Bankgeschäften, Annahme von Bezugsbestellungen u. Anzeigen für die Elbinger Zeitung"), wohnh. später Winrichstr. 2, viell. 1930 in Elbing, Hlg. Geiststr. 54 als Kaufmann, + Schönberg/Meckl. 1952 (Qu: Rüdiger Preuschoff), (S.v. Xcm).
oo (1) circa 1920 **Emma FAST**, * Altmark Kr. Stuhm 28.02.1866 (Qu: Eleonore Preuschoff verh. Ariözsoy; nicht im Tb. Altmark), kinderlos, + Marienburg 18.04.1939 (Qu: Eleonore Preuschoff verh. Ariözsoy).
oo (2) Marienburg 1940 (Qu: Eleonore Preuschoff verh. Ariözsoy) **Meta KORK**, * Sommerort Kr. Marienburg Ksp. Fischau 14.01.1908 (Qu: Rüdiger Preuschoff), + Bad Pyrmont März 2004, <> Hameln oder Hess. OldendorfMärz 2004 (Qu: Eleonore Preuschoff verh. Ariözsoy), T.v. **Jacob KORK** u. **Selma FRIEDLIEB**.
Kinder **PREUSCHOFF** aus der zweiten Ehe, 1. bis 2. geb. Marienburg:
1. **Eleonore** (**ARIÖZSOY-PREUSCHOFF** als Ehename), * 1941 (Qu: Rüdiger Preuschoff, Eleonore Preuschoff verh. Ariözsoy), ev., gelernte Fleischerin, später Krankenschwester, wohnh. 2004 in Mainz; oo (1) Mainz 1965, o/o Mainz 1981 **Muzaffer ARIÖZSOY**, * Emirdag/T 08.08.1937 (Qu: Eleonore Preuschoff verh. Ariözsoy); oo (2) 1990 **NN**, Dr.med., * circa 1925, + 1995.

2. **Dagmar**, * 1942 (Qu: Rüdiger Preuschoff), (Ehename: PREUSCHOFF-SOCHATZKI), ev., wohnh. in Hess. Oldendorf; oo circa 1970 **Heinrich SOCHATZKI**, 2 Kinder.
3. **Rüdiger**, * Schönberg/Meckl. 27.01.1948 (siehe XIIca).

XIcu **Charlotte (LOTTE) PREUSCHOFF**, * Marienburg (?) 1887-1895 (Qu: Adreßbuch Marienburg 1914; Eleonore Preuschoff verh. Ariözsoy), ev., wohnh. 1914 in Marienburg, Mühlengraben 5 als Verkäuferin, bis 1945 in Kolberg/Pom., beschäftigt im Kurheim, nach 1945 in Berlin-Falkensee u. in Fürstenberg/Havel, (T.v. Xcm).
oo 1915-1920 **NN WELM**, * 1880-1890 (Qu: Eleonore Preuschoff verh. Ariözsoy).
Kinder **WELM**:
1. **Alfred**, * circa 1915-1920, Lehrer, + gef. 1943-1945; oo (1) o/o **Inge SPAUKE**, wohnh. 2004 in Schwerin; oo (2) **Gudrun NN**.
2. **Lieselotte**, * circa 1915-1920 (Qu: Eleonore Preuschoff verh. Ariözsoy), + tot 2004 (Qu: Eleonore Preuschoff verh. Ariözsoy); oo **Willi SIEGEL**, wohnh. 2005 in Fürstenberg/Havel.

XIcv **Hermann PREUSCHOFF**, * Posilge 09.04.1896 (Qu: Tel.buch Marienburg 1922, Adreßbuch Marienburg 1926; Eleonore Preuschoff verh. Ariözsoy; Sozialversicherungsindex; Ancestry.com über Ordemann; Schiffslisten über Casp), Landarbeiter, Mechaniker, wohnh. 1922 u. 1926 in Marienburg, Mühlengraben 17 als Zigarren bzw. Kaufmann, ausgewandert, Abfahrt von Hamburg mit der "Cleveland", Ankunft am 20.11.1927 in Boston/USA mit dem Ziel Toronto/CDN, nochmals Ankunft am 20.10.1928 in Detroit/USA, wohnh. in Toronto/CDN, eingebürgert in den USA am 13.01.1936 m. 39 J., wohnh. viell. in Boston/USA, zulezt in New York/USA, + Berlin Juli 1971 (Qu: Mo-Index; Ancestry-com), (S.v. Xcm).
oo (1) circa 1925 **Martha WAELK**, * Brosowo Kr. Kulm/PL err. 1902 (Qu: Ancestry.com; Mo-Index), wohnh. 1927 in Elbing, Friedr.-Wilhelm-Platz 15, zuletzt in Berlin, ausgewandert, Ankunft am 20.10.1928 in Detroit/USA m. 25 J. 10 M., nochmalige Abfahrt in Bremen mit der "Bremen", Ankunft am 16.07.1934 in New York/USA m. 31 J., bezeugt 1942 die Herkunft von Hermann, T.v. Wlm (wohl Wilhelm) **WAELK** in Katznase.
oo (2) circa 1939 **Christine Z. NN**, * 27.08.1914, eingebürgert in den USA am 22.11.1957 m. 43 J., wohnh. in New Rochelle in New York/USA, Bonnefoy Place, später viell. in Shrub Oak in New York/USA u. in Chittenden in Vermont/USA, 1996-2002 in South Burlington in Vermont/USA, seit 2002 im Altersheim Ballard Green's in Ridgefield in Connecticut/USA , + Ridgefield in Connecticut/USA 20.03.2009; oo (2) **Nn POHL** (Qu: Int. u. Passagierlisten New York 1957 über Casp; ancestry.com), verwandt mit Hermann H. PREUSCHOFF (Qu: Int. über Casp; Int.-Mo).
oo (3) circa 1950 **Erika NAUMANN**, * circa 1905 (Qu: Eleonore Preuschoff verh. Ariözsoy), aus Harzburg.
Kind aus der ersten Ehe:
1. **Hermann Horst PREUSCHOFF**, * Marienburg 06.03.1924, letzter Wohnort in Berlin, Abfahrt in Bremen mit der "Bremen", Ankunft am 16.07.1934 in New York/USA m. 10 J. (Qu: Sozialversichungsindex; Mo-Index; Ordemann; Schiffslisten über Casp). 06.03.1924 wiederum Abfahrt in Amsterdam/NL, Ankunft in New York/USA am 07.09.1953 (oder Abfahrt in Bremerhaven mit der "Berlin", Ankunft in New York/USA am 16.01.1956), Werkzeugmacher, wohnh. zuletzt in Burlington in Vermont/USA, verh., efrau lebte 1995, + Burlington in Vermont/USA oder New York/USA 05.05.1992 (Qu: Mo-Index; Ancestry.com; Ordemann).
oo circa 1953 **Christine POHL** (oder **KUKURA**), * 27.08.1914
Kind aus der zweiten Ehe:
2. **OTTO Rudolf PREUSCHOFF**, * 01.04.1940 (Qu: Eleonore Preuschoff verh. Ariözsoy; Int. über Casp), wohnh. 1957 in New Rochelle in New York/USA, eingebürgert in den USA am 20.01.1958 m. 18 J., wohnh. in New Rochelle in New York/USA, besuchte 1958 die New Rochelle High School Graduating Class, in den USA den Militärdienst abgeleistet, seit ca.1998 nichts mehr von ihm gehört, + tot 2004 (Qu: Eleonore Preuschoff verh. Arioeszoy).

XIcw **EDMUND Paul**, * Clackamas in Oregon/USA (oder Nebraska/USA) 29.04.1884, wohnh. 1910 u. 1920 in Clackamas in Oregon/USA als Arbeiter in einer Papiermühle, auch logging, Soldat 1917/18 in Petersburg in Alaska/USA in First Judicial District, Schiffsreise m. 40 J. von San Francisco/USA auf der "President Hayes", Ankunft in New York/USA am 26.03.1925, (S.v. Xco).
oo circa 1928 **Louise SEITZER**, * 1896 (Qu: www.ancstry.com über Casp).
Kinder **PREUSCHOFF**, geb. in Petersburg in Alaska/USA:
1. **Edmund G.**, * 04.09.1929 (siehe XIIcb)
2. **Katharine**, * 20.05.1932, + Moscow in Idaho/USA16.05.1953 im Gritman Memorial Hospital nach einem Autounfall ihres betrunkenen Autofahrers m. 21 J. (Qu: www.ancestry.com über Casp).

XIcx **Franz PREUSCHOFF**, * Tolkemit 26.07.1900 Mühlenstr. 130 (Qu: Adreßbücher Essen 1926-1951, Brunhilde Grikschas; StA. Tolkemit; Adreßbuch Landkr. Elbing 1925/26), rk., wohnh. 1925/26 in Tolkemit, Turmstr. 20 als Arbeiter, 1926-27 in Essen, Hammerstr. 178 II als Bergmann, 1928-30 Amixstr. 49, 1934 in Kleine Hammer Str.8, 1936-51 in Kl. Hammerstr. 4, ausgebombt in Essen, danach evakuiert nach Elbing, von dort 1945 geflüchtet, + Essen 1950 (Qu: Brunhilde Grikschas), (können auch 2 unterschiedliche Personen sein), (S.v. Xcq).
oo circa 1922 **Maria LAWS**, * Tolkemit 1898 (Qu: Adreßbücher Essen 1952-72, Brunhilde Grikschas), wohnh. 1952-72 in Essen als Witwe, 1952 in der Kl. Hammerstr. 4, 1953/54 in der Asbeckstr. 5, 1955-72 im Milendonkweg 45, + Essen 1970, (erw. 1927/28 in Tolkemit Zimmermann Paul LAWS, Hakenstr. 269, viell. der Vater).
Kinder **PREUSCHOFF**:
1. **Leo**, * Tolkemit 1923 (Qu: Adreßbücher Essen 1950-1975, Hedwig Preuschoff), ~ Tolkemit, rk., gelernter Schlosser, schon als Junge nach Essen gekommen, erw. 1950/52 als Beifahrer u. Fernfahrer in Essen, Kl. Hammerstr. 4 (zus. mit seinem Vater), 1953-1971 als Bergmann in Essen, Haskenstr. 35, 1972-75 als Bergmann in der Gemarkenstr. 50, kinderlos, + Essen 1974 (Qu: Hedwig Preuschoff); oo circa 1950 **Hedwig NN**, * Essen 1923 (Qu: Adreßbücher Essen, Hedwig Preuschoff, Tel.buch 2002, 2004), rk., 1976-1996 Kinderpflegerin in Essen, wohnh. 1976-2004 in Essen.
2. **Brunhilde**, * Essen 1930 (Qu: Brunhilde Grikschas), ausgebombt in Essen, evakuiert nach Elbing, 1945 von Tolkemit

geflüchtet über das gefrorene Frische Haff nach Danzig, dort die Großmutter verloren, wohnh. 2002 in Essen; oo circa 1955 **Martin GRIKSCHAS**, * Memel 1926 (Qu: Brunhilde Grikschas), 2 Kinder, 1 vor 2002 gest., + Essen vor 2000.

XIcy **JOSEF Franz PREUSCHOFF**, * Tolkemit 18.03.1904 (Qu: Sohn Josef Preuschoff, Gelsenkirchen; Olaf Preuschoff; Adreßbücher Essen 1926, 1927, 1939, 1941; Heiratsurk. StA Essen), ~ Tolkemit, rk., 1921-27 Bergmann in Essen, Amixstr. 49 (Bruder Franz wohnt dort als Bergmann 1928/30), 1927-38 wieder in Tolkemit auf einer Ziegelei gearbeitet, 1939 endgültig von Tolkemit nach Essen gezogen, wohnh. 1939 u. 1941 in Essen, Kl. Hammersr. 10 als Bergmann, 1953-71 in Essen, Elltermühle 49 als Bergmann, 1969-75 Otto-Beyer-Str. 2, 1975-77 Bergmühle 66 als Rentner, hatte mehr als 10 Kinder, + Essen 16.10.1976 (Qu: Sterbeurk. StA Essen), (S.v. Xcq).
oo (st.) Essen 09.04.1924 (Qu: Heiratsurk. StA Essen), oo Essen 24.05.1924 **Maria BATTORA**, * Kray Kr. Essen 24.09.1904 (Qu: Adreßbücher Essen 1977-84; Josef Preuschoff; Gerhard Preuschoff; Heiratsurk. StA Essen), wohnh. 1924 in Essen, 1977 bis 1984 in Essen, Bergmühle 66, ab 1978/79 Rentnerin, 1979/80 gemeinsam mit Hermann PREUSCHOFF, + Essen 17.06.1983 (Qu: Adreßbücher Essen 1983/84; Sterbeurk. StA Essen).
Kinder **PREUSCHOFF**:
1. **Gertrude MARIA**, * Essen 02.04.1924 (Qu: Gerhard Preuschoff; Geb.urk. StA Essen).
2. **Anna Hedwig**, * Essen 18.06.1925 (Qu: Geb.urk. StA Essen).
3. **Heinrich**, * Essen 20.11.1926 (Qu: Geb.urk. StA Essen), + Solingen (Gemeinde St. Michael) vor 06.08.2005 (Qu: Pfarrbrief Solingen 2005 über Casp) m. 78 J..
4. **Hedwig**, * Louisenthal 14.02.1928 (Qu: Geb.urk. StA Neukirchhöhe).
5. **Hildegard (HILDE)** , * Tolkemit 17.07.1930 (Qu: Geb.urk. StA Tolkemit; Tel.buch 2002), rk., wohnh. 2002 in Essen, + 18.09.2008 (Qu: Memento-Traueranzeigen über Casp); oo circa 1960 **Ernst SCHLOSSNICKEL**, * Tschechoslowakei 12.01.1926 (Qu: Josef Preuschoff; Tel.buch 2002; Casp), wohnh. zuletzt in Essen, + Essen vor 2002, die drei Kinder leben 2002 in Essen.
6. **Irmgard**, * Tolkemit 10.10.1931 (Qu: Gerhard Preuschoff; Geb.urk. StA Tolkemit).
7. **Josef**, * Tolkemit 29.12.1933 (siehe XIIcc).
8. **MARIA Magdalena**, * Tolkemit 05.04.1935 (Qu: Geb.urk. StA Tolkemit), wohnh. 1998 in Essen, + Essen 02.07.1998 m. 63 J. (Qu: Todesanzeige Westdt. Allg. Zeitg., Regionalausgabe Essen v. 04.07.1998); oo circa 1960 **Willy ROSENKRANZ**, * circa 1935 (Qu: Tel.buch 2004), wohnh. 1998 u. 2004 in Essen, hat Kinder u. Enkel.
9. **Elisabeth**, * Tolkemit 14.08.1936 (Qu: Gerhard Preuschoff; Geb.urk. StA Tolkemit), wohnh. zuletzt in Essen, + Essen 17.03.1998 (Qu: Todesanzeige in der Westdt. Allg. Zeitg., Regionalausg. Essen v. 18.03.1998); oo circa 1960 **Max SIMMELEIT**, * circa 1935 (Qu: Tel.buch 2002, 2004), wohnh. 2002 u. 2004 in Essen, die zwei Kinder wohnen 2002 in Essen.
10. **HERMANN Franz**, * Tolkemit 13.02.1938 (siehe XIIcd).
11. **Ida**, * Essen 29.10.1939 (Qu: Geb.urk. StA Essen), ~ Essen 24.12.1939, rk.
12. **Else**, * Essen 09.10.1940 (Qu: Geb.urk. StA Essen), + Essen 09.10.1940 (Qu: Sterbeurk. StA Essen).

XIcz **Anna PREUSCHOFF**, * 09.01.1906 (Qu: Josef Preuschoff in Gelsenkirchen; Michael Wittig), + Niedermendig 22.12.1973, (T.v. Xcq)
oo circa 1927 **Josef BOLLOFF**, * Tolkemit11.04.1900, + Niedermendig 26.11.1964, (Qu: Einw.verz. Kr. Elbing 1927/28; Quass. B; Michael Wittig), S.v. **Josef BOLLOFF** (* Neukirchhöhe 10.02.1872, rk., + Elbing Apr. 1919) u. **Therese LIEDTKE**, (* Frauenburg 26.06.1874, + Tolkemit Aug. 1945).
Kinder **BOLLOFF**, geb. Tolkemit (Qu: Michael Wittig):
1. **Erika**, * 20.04.1928, + Niedermendig 27.04.2006, <> ebd.; oo **Karl LENSING**, * 07.08.1929, 4 Kinder.
2. **Maria**, * 19.09.1929; oo **Alfred KLING**, * 17.04.1932, 2 Kinder.
3. **Anni**, * 04.03.1932, + 29.04.1982, <> Niedermendig; oo **Franz BLUM**, * 07.11.1930, + 2004, 3 Kinder.
4. **Otto**, * 05.11.1934; oo **Christel HEUSER**, * 12.07.1938.
5. **Gertraude**, * 15.11.1936; oo Niedermendig 15.11.1958 **Hans Josef BOHLEN**, * Mayen 20.10.1937, + Bosa 17.09.2005, <> ebd., 3 Kinder.
6. **Erwin**, * 30.08.1941; oo **Margarethe WEBER**, * 05.11.1948, 3 Kinder.

XIda **Paul PREUSCHOFF**, * Tolkemit 20.10.1908, rk., wohnh. 1934 in Tolkemit, Machandelsteig, vor 1945 Steintaucher, dann Soldat b.d. Marine, Taucherunfall, nach 1945 Hausmstr. in Flensburg-Mürwick (Qu Brunhilde Grikschas; Luzia Preuschoff), + 1990, insgesamt 6 Kinder, die aber jung gestorben sind (Qu: Brunhilde Grikschas; Luzia Preuschoff; Adressbuch Kr. Elbing 1934 über Casp; StA Flensburg 173/1981), + Flensburg 04.02.1981 als Taucher, insgesamt 6 Kinder, die aber jung gestorben sind (Diphtherie, verbrüht, ertrunken, Kindbett) (Qu: Brunhilde Grikschas; StA Flensburg 173/1981), (S.v. Xcq).
oo Tolkemit circa 1935 **Maria KUCK**, * Tolkemit 05.0.1.1910 (Qu: Rosa Preuschoff), geflüchtet am 24.01.1945 über das gefrorene Frische Haff, + circa 1995, T.v. **Josef KUCK**.u. **Anna ZIMMERMANN.**
Kinder **PREUSCHOFF**, geb. Tolkemit:
1. **Rosa**, * 05.01.1936, wohnh. 2002 u. 2006 in Flensburg, hat Kinder, + Flensburg 03.05.2013, <> Friedhof Adelby; oo circa 1960 **Arnold GÖRTZ**, * circa 1935, + Flensburg vor 2002, hat Kinder (Qu: EB 2006 über Casp); Sohn **Heinz GÖRTZ**, wohnh. 2013 in Hohenaspe.
2. **Gerhard**, * 1939 (siehe XIIce).

XIdb **Valentin PREUSCHOFF**, * Tolkemit 02.07.1913 (Qu: EB 1963/2, S.11; Josef Preuschoff in Gelsenkirchen; LAA Bayreuth; Merten 1982, S.168; Grundbuch Tolkemit, Bd. II/226, 1806-1943; Adreßbuch Gelsenkirchen 1955 u. 1961 über Casp), Ziegeleiarbeiter, wohnh. vor 1945 in Tolkemit, Neuer Weg 3, im Grundbuch Tolkemit eingetragener Grundbesitz, nach 1945 in Gelsenkirchen, Bundesbahnarbeiter, + Gelsenkirchen 12.12.1962 m. 49 J. (Qu: EB 1963/2, S.11 u. 1994/4, S.28; Preu, S.89; Merten 1982, S.168), (S.v. Xcq).

oo Neukirchhöhe 16.11.1936 (Qu: EB 1961/4, S.29; Merten 1982, S.167/168) **Anna (Anny) HEIN**, * Frauenburg 10.03.1914 (oder 15.03.) (Qu: EB 1994/4; LAA Bayreuth), wohnh. vor 1945 in Tolkemit, 1963 u. 1994 in Gelsenkirchen (Qu Merten 1982, S.167 u. 168; Adreßbuch Gelsenkirchen 1966 bis 1993; Josef Preuschoff), + Gelsenkirchen 1998 m. 84 J., T.v. Mühlenarbeiter **Josef HEIN** (* Braunsberg 01.07.1884, + gef. Russland 07.03.1914) u. **Anna GALITZKI** (* Frauenburg 19.02.1889, + ebd. 26.04.1942).
Kinder **PREUSCHOFF**, 1. bis 3. geb. Tolkemit (Qu: Merten 1982, S.168):
1. **Josef**, * 12.05.1937 (siehe XIIcf).
2. **Vera**, * 18.06.1938 (Qu: Josef Preuschoff in Gelsenkirchen), + Gelsenkirchen 2006; oo circa 1965 (Qu: Merten 1982, S.168) **Erwin LICHTERFELD**, * circa 1935 (Qu: Merten 1982, S.168), wohnh. 2006 in Gelsenkirchen.
3. **Alfred**, * 26.02.1944, + Tolkemit 1944 (Qu: Merten 1982, S.168).
4. **Manfred**, * Oldenborstel Kr. Steinburg 08.10.1947 (Qu: Josef Preuschoff; Adreßbuch Gelsenkirchen 1971 bis 1993 über Casp), wohnh. 1971 u. 1993 in Gelsenkirchen als Monteur; oo circa 1970 **Margit KÖRNER**, * circa 1950, wohnh. 1971 u. 1985 in Gelsenkirchen, Buchhalterin.
5. **Hedwig**, * Gelsenkirchen 19.03.1953 (Qu: Josef Preuschoff in Gelsenkirchen; oo circa 1980 (Qu: Merten 1982, S.168) **Gregor ZIMMERMANN**, * circa 1950, wohnh. 2006 in Gelsenkirchen.

XIdc **Helene PREUSCHOFF**, * Königshagen Kr. Elbing (?)19.11.1896, rk., wohnh. vor 1945 in Mühlhausen, Abbau, + Havelberg 15.03.1992 (Qu: Irmgard Preuschoff verh. Winter), (T.v. Xcs).
oo 1915-1920 **Otto BUCHHOLZ**, * 30.03.1886 (Qu: Irmgard Preuschoff verh. Winter), wohnh. in Mühlhausen, + 13.11.1945.
Kinder **BUCHHOLZ**, geb. Mühlhausen (Qu: Irmgard Preuschoff verh. Winter):
1. **Gerda**, * 15.07.1923, + Havelberg 1991.
2. **Viktor**, * 1925-1929.
3. **Vera**, * 28.03.1931.
4. **Gerhard**, * 31.05.1934.

XIdd **Albert PREUSCHOFF**, * Königshagen Kr. Elbing 16.01.1899 (Qu: LAA Bayreuth; Heimatkreiskartei Pr. Holland), rk., wohnh. vor 1945 in Mühlhausen als Landwirt, + Thüle b. Salzkotten 28.09.1984 (Qu: Heimatkreiskartei Pr. Holland), (S.v. Xcs).
oo Mühlhausen 15.05.1934 (Qu: Irmgard Preuschoff verh. Winter) **Maria KAHLWEIß**, * Elbing 26.05.1903 (Qu: LAA Bayreuth; Heimatkreiskartei Pr. Holland; Tel.buch 1994), wohnh. vor 1945 in Mühlhausen in einer Landwirtschaft, 1945 geflüchtet nach Pillau, von dort mit dem Schiff "Cap Arcona" nach Schleswig-Holstein, wohnh. nach 1945 in Salzkotten, 1994 in Hövelhof b. Paderborn, + Hövelhof 07.01.1995 m. 91 J. (Qu: Heimatkartei Ermland; Heimatkreiskartei Pr. Holland), T.v. **Franz KAHLWEIß** u. **Elisabeth PODLECH**.
Kinder **PREUSCHOFF**, geb. Mühlhausen (Qu: Theodor u. Irmgard Winter):
1. **Dorothea**, * 26.07.1936, rk., lebt 2005; oo 07.07.1965 **Hermann HÜSER**, * 18.12.1936, + 04.10.1976 (Qu: Irmgard Preuschoff verh. Winter).
2. **Irmgard**, * 06.10.1939 (Qu: Heimatkreiskartei Pr. Holland), rk., wohnh. 2003 u. 2004 in Hövelhof b. Paderborn, + 12,02.2011, <> Hövelhof b. Paderborn (Qu: Westfäl. Volksblatt v. 14.02.2011 über Casp); oo circa 22.08.1969 **Theodor WINTER**, * 02.02.1939 (Qu: Tel.buch 2004; Irmgard Preuschoff verh. Winter), wohnh. 2004 in Hövelhof; Tochter: **Marion WINTER**, * circa 1965;.oo circa 1990 **Burkhard BLOME**
3. **Hans-Albert**, * 27.02.1943, rk., + 11.11.1973 durch einen Unfall (Qu: Irmgard Preuschoff verh. Winter).

XIde **BRUNO Johannes PREUSCHOFF**, * Elbing 22.04.1897, Leichnamstr. 93 (Qu: Rosemarie Preuschoff geb. Hollenbenders; Ulrich Preuschoff; Gitta Schröter; StA. Elbing; LAA Bayreuth; Adreßbuch Elbing 1925-28; Inge Preuschoff, Elbinger Anschriften, S.143), rk., viell. ev. geworden, Anstreicher auf der Schichau-Werft in Elbing, wohnh. 1925-28 in Elbing, Hochstr. 5 als Arbeiter bei seiner Mutter, vor 1945 ebd. Hochstr. 78, verschleppt von den Russen, + 1945, (S.v. Xct u. Xct).
oo circa 1925 **Anna MILBRODT**, * Elbing 06.05.1897 (Qu: Rosemarie Preuschoff geb. Hollenbenders; Inge Preuschoff, Elbinger Anschriften, S.143), Zigarrenmacherin, wohnh. vor 1945 in Elbing, Hochstr. 78, nach 1945 in Krefeld, + Krefeld 1978-1979 (Qu: Ulrich Preuschoff; Inge Preuschoff, Elbinger Anschriften, S.124), viell. T.v. **NN MILBRODT** u. **Karoline ZIEMENS**.
Kinder **PREUSCHOFF**, geb. Elbing (Qu: Rosemarie Preuschoff geb. Hollenbenders):
1. **Alfred**, * 05.04.1929 (siehe XIIcg).
2. **Erika**, * 1920-1930, ev., von den Russen verschleppt, + 1945.
3. **Friedel**, * 1920-1930, + tot 2000, verh.
4. **KURT Johannes**, * 1932 (siehe XIIch).
5. **Brigitte (GITTA)** , * 1935 (Qu: Tel.buch 2000; Gitta Schröter geb. Preuschoff), ev., 1946 aus Elbing ausgewiesen worden, wohnh. viell. 2000 in Duisburg (als Gitta), 2002 in Krefeld; oo circa 1960 **Max SCHRÖTER**, * 1925-1935 (Qu: Michael Preuschoff), wohnh. in Krefeld, + vor 2000.

XIdf **Aloys PREUSCHOFF**, * Elbing 19.01.1906 (Qu: Ehefr. v. Hans-Dieter Preuschoff; Dora Röcker; Adreßbuch Elbing 1930 u. 1934), gearbeitet auf der Schichau-Werft in Elbing, wohnh. 1930 in Elbing, Hochstr. 2 als Arbeiter, 1934 Hauptstr. 51 als Hammerführer, vermisst, + 1945 (Qu: Dora Röcker), (S.v. Xct u. Xct).
oo circa 1928 (Qu: Ehefr. von Hans-Dieter Preuschoff) **Helene HARMS**, * Elbing 22.08.1906 (Qu: Heimatkartei Ermland), wohnh. in Elbing, Kruppstr. 19 (Name unbekannt), im Jan. 1945 geflüchtet nach Danzig, von dort mit dem Schiff nach Dänemark ins Flüchtlingslager bei Aalborg/DK, wohnh. nach 1945 in Schliengen/Baden, nach 1945 zum 2. Mal geheiratet u. in die Schweiz gegangen, + Basel/CH 1985 (Qu: Dora Röcker).
Kinder **PREUSCHOFF**, 1. bis 5. geb. Elbing (Qu: Dora Röcker):
1. **Alfred**, * 1929, + Danzig Febr. 1945 m. 17 J., von Bomben in einer Halle der Schichauwerft getroffen (Qu: Dora Rö-

cker).
2. **Dora**, * 1931 (siehe XIIci).
3. **Christel (**Ehename: **STEHLIN-PREUSCHOFF**), * 1934, wohnh. 2004 in Basel, + ebd. 31.03.2008, <> 01.04.2008 Friedhof am Hörnli (Qu: Archiv Basel über Casp); oo circa 1955 **NN STEHLIN**, * circa 1934, wohnh. 2004 in Basel.
4. **Helga**, * 1936 (siehe XIIcj.
5. **Hans-Dieter**, * 1941 (siehe XIIck).
6. **Wolfgang**, * Danzig Febr. 1945 auf der Flucht, + März 1945 m. 4 W. auf der Flucht (Qu: Dora Röcker).

XIdg **ALFONS Bernhard PREUSCHOFF**, * Ellerwald 31.03.1914 (Qu: KGF; Udo Preuschoff), nach 24jähriger Ehe (!), rk., (Ellerwald gehörte zum kath. Ksp. Elbing, Nicolaikirche; die Mehrheit dort war ev.), Transportarbeiter, im Krieg Flieger, wohnh. in Elbing, Horst-Wessel-Str. 214, + Warschau 24.08.1944, als Feldwebel, erschossen von den Partisanen (Qu: KGF), (S.v. Xct u. Xct).
oo Elbing 11.04.1939 (Qu: Udo Preuschoff; Westpreuß. Zeitg. v. 18.04.1939 über Casp) **Hildegard LUDWIG**, * Elbing 18.06.1920 (Qu: Heimatkartei Ermland), rk., wohnh. vor 1945 in Elbing, Horst-Wessel-Str. 214, nach 1945 in Bad Segeberg, mit 5 Personen, + circa 1959, Schw. v. Gertrud LUDWIG, T.v. **Friedrich Wilhelm LUDWIG** u. **Antonia KLEIN**; oo (2) **Walter HORN** aus Ostpr., aus dieser Ehe 1 Tochter.
Kinder **PREUSCHOFF**, geb. Elbing:
1. **Peter**, * 1939 (Qu: Udo Preuschoff), rk., + Remscheid circa 1965 (Qu: Udo Preuschoff), verh., Ehefrau hat wieder geheiratet.
2. **Udo**, * 1943 (siehe XIIcl).

XIdh **Andreas PREUSCHOFF**, * Haselau 08.06.1885 unehel. (Qu: StA. Neukirchhöhe; Günter Preuschoff; Tb. Neukirchhöhe), ~ Neukirchhöhe 11.06.1885, rk. (P: Eigenkätner Johann STANGNETH in Neukirchhöhe; Einsaßtochter Theresia PREUSCHOFF in Haselau als Tante), Andreas GROß nimmt am 25.12.1888 nach der Heirat die Vaterschaft an, wohnh. 1915 in Tusch b. Graudenz, viell. 1910 Mitglied in der Jubiläumsschrift des Männer-Turn-Vereins in Graudenz, wohnh. 1911 in Graudenz, Rehdenerstr. 25 (Haus des Herbergsvereins) als Schlosser, wohnh. 1914 in Elbing, Dritte Niederstr. 14 als Arbeiter, 1919 gearbeitet in der Schichauwerft in Elbing, wohnh. im Marienburger Damm 36b, wohnh. 1924 Dritte Niederstr. 14 als Arbeiter, aber nicht erw. im Adreßbuch 1927 u. 1942 von Elbing, + Elbing Juli 1943 (Qu: Günter Preuschoff; Adreßbuch Graudenz 1911 u. Elbing 1914 u.1924 über Casp), (S.v. Xcy).
oo circa 1912 **Emilie FLADER**, * Elbing (?) circa 1890, vermutl. ev., + Lemgo circa 1956, Schwester Grete FLADER (oo Hugo PRAHL) lebte 1944 in Zempelburg, (ganz seltener Name in Ostpreußen; in der Kartei Quass. steht nur Peter FLADE [auch FLAADE], Einw. zu Elbing, oo am 30.06.1793 in Elbing mit 46 J. Anna Regina LEPROCKI, ev., 24 J. alt; eher kommt FLADE vor, z.B. Otto FLADE, * Wormditt 23.10.1912, ev., S.v. Hermann FLADE aus Ludwigsort, * Sommerfeld Kr. Heilsberg 07.12.1883).
Kinder **PREUSCHOFF**, geb. außer 2. in Elbing:
1. **Helmut**, * 02.09.1913 (siehe XIIcm).
2. **Horst**, * Tusch b. Graudenz 1915 (siehe XIIcn).
3. **Christel**, * 1919 (siehe XIIco).
4. **Gabriele (Gabi)** , * 1922 (Qu: Edith Preuschoff geb. Finsel u. Reinhard Preuschoff; Tel.buch 1994, 2000), ev., wohnh. viell. 1994 u. 2000 in Voerde/Niederrhein, 2002 in Bork/Westf., kinderlos, war mit einem Engländer verh.; oo (1) circa 1950, o/o **Dieter SCHULZ**, * circa 1922 (Qu: Günter Preuschoff).

XIdi **ERICH Karl PREUSCHOFF**, * Braunsberg 08.11.1907 (Qu: Preu, S.90; Merten 1976, S.109; Index Tb. Braunsberg; LAA; Helga Preuschoff; Adreßbücher Essen 1951-72; Inge Preuschoff, Elbinger Anschriften, S.143; Adreßbuch Elbing 1913), wohnh. 1913 in der Pangritz-Kolonie als Schlosser Karl P., vor 1945 in Elbing, Frögenauer Hof 7 als Schmiedemstr., nach 1945 in Essen-Steele, ab 1951 Schlosser in Essen, ab 1964 bis 1971 als Wächter in Essen, + Essen 21.07.1971 m. 63 J. (Qu: EB 4/1971, S.27; Helga Preuschoff), (S.v. Xcy).
oo Elbing 26.04.1930 (Qu: Preu, S.90; Helga Preuschoff) **Liesbeth WILHELM**, * Elbing 23.11.1910 (Qu: Adreßbücher Essen 1972-75; LAA), ev., wohnh. 1939 in Elbing, Frögenauer Hof 7, im Jan. 1945 geflüchtet mit 2 Töchtern zu Fuß nach Danzig, von dort mit dem Schiff nach Warnemünde, weiter nach Reinfeld/Holstein, 1947 ins Rheinland u. dann zu Verwandten nach Stade, 4 Kinder, wohnh. 1972-75 in Essen-Steele, als Witwe, + Essen Sept. 1974 (Qu: Helga Preuschoff).
Kinder **PREUSCHOFF**, 1. bis 3. geb. Elbing (Qu: Helga Preuschoff):
1. **Helga**, * 1930 (Qu: Heimatkartei Ermland), rk., im Jan. 1945 geflüchtet, wohnh. ab 1957 u. 2003 in Schiffdorf-Wehdel Kr. Cuxhaven; oo 1957 (Qu: Helga Preuschoff) **Johannes (HANS) KLUCK**, * Deutsch Krone/Pom. 16.02.1930 (Qu: Helga Preuschoff).
2. **Margot**, * 10.08.1932 (Qu: Todesanzeige), rk., + Essen 26.02.1998 (Qu: Todesanzeige Westdt. Allg. Zeitg., Regionalausgabe Essen); oo circa 1960 **Siegfried ANDRYSIAK**, * circa 1932 (Qu: Helga Preuschoff, Tel.buch 2002), wohnh. 2002 in Tostedt, + vor 2003, 3 Söhne.
3. **Christa**, * Mai 1937, + 1997 (Qu: Helga Preuschoff; Westpreuß. Zeitg. v. 1.05.1937 über Casp); oo circa 1965 **NN WENSKE**, * circa 1937.
4. **Peter**, * Heilshoop Kr. Stormarn 1950 (siehe XIIcp).

XIdj **Elisabeth PREUSCHOFF**, * Braunsberg 26.06.1913 (Qu: Merten 1976, S.109 u. 209; Index Tb. Braunsberg), wohnh. vor 1945 in Braunsberg, Lindenstraße, nach 1945 in Stade, + Stade (?) 09.04.1987 (Qu: EB 1987/2, S.20), (T.v. Xcy).
oo Braunsberg 1936 (Qu: Index vom Trb. Braunsberg) **Willy RETTIG**, * Braunsberg 24.11.1907 (Qu: Merten 1976, S.109 u. 209), 1936 Stellmacher in Braunsberg, wohnh. vor 1945 ebd. Lindenstr. 12, nach 1945 in Stade als Angest., + Stade 06.08.1961 (Qu: Merten 1976, S.209), S.v. Arbeiter **Heinrich RETTIG** (* Rossen Kr. Heiligenbeil 08.03.1882, + Braunsberg 23.07.1919) u. **Martha MEYNA** (* Kurstein Kr. Marienwerder 16.06.1879, + Dortmund 02.05.1951).
Kinder **RETTIG**, geb. Braunsberg (Qu: Merten 1976, S.209):

1. **Johannes (HANS)**, * 20.03.1938, Amtmann, wohnh. in Hannover; oo 1965 **NN**, 2 Söhne.
2. **Herbert**, * 04.06.1939, Oberinsspektor, bestand 1960 seine Prüfung als Ingenieur für Vermessungstechnik an der Ing. schule in Hamburg, wohnh. 1960 in Stade; oo 1969 **NN**, kinderlos, wohnh. in Stade (Qu: Ostpr.bl. v. 13.08.1960 über Casp).
3. **Gisela**, * 04.08.1943; oo 1969 **NN ZÖLLNER**, 1 Sohn, wohnh. in Frankfurt/M.-Höchst.

XIdk **Karl-Heinz PREUSCHOFF**, * Danzig 23.01.1917 (Qu: Tel.buch u. Adreßbuch Danzig 1937/38-43 über Casp; Tel.buch 1994; Tel.buch Berlin 1972/81 über Casp), rk., wohnh. 1937/38-1943 in Danzig, Orselnweg 8 als Damenfriseur, 1972/94 in Berlin, + Berlin 02.05.1994 (Qu: Sibylle Preuschoff-Rat), (S.v. Xde).
oo Danzig 1939 (Qu: Sibylle Preuschoff-Rat), o/o **Alice LENK**, * Praust 05.07.1915 (Qu: Tel.buch 1994, 2000), ev., wohnh. vor 1945 in Danzig, nach der Ausweisung zuerst nach Zwickau gekommen, wohnh. 1970 in Berlin-Karlshorst, 1994 u. 2000 in Koblenz, + Koblenz 2000 (Qu: Sibylle Preuschoff-Rat).
Kind:
1. **Sibylle PREUSCHOFF**, * Danzig 1943 (siehe XIIcq).

XIdl **Johannes (Hans) PREUSCHOFF**, * Wormditt 05.11.1917 (Qu: Preu, S.64; Merten 1962, S.28; Tel.buch 1972 u. 1994), rk., Musiker, ausgebildet am Konservatorium in Königsberg in Trompete u. Geige, wohnh. 1949-58 u. 1994 in Bremen als Musiker, ca. 1975/80 Schalmey besucht, als gerade das alte Wohnhaus der Familie abgerissen worden war, + Bremen 24.06.1996 (Qu: Hannelore Preuschoff), (S.v. Xdg).
oo (1) Bremen 17.09.1943 (Qu: Preu, S.64), o/o vor 1948 **Ilse Doris DÖHLE**, * Bremen 18.06.1924 (Qu: Merten 1962, S.28), ev., wohnh. 1944 in Bad Rothenfelde, seit 1966 in Eastbourne/GB mit engl. Staatsbürgerschaft, oo (2) circa 1966 **Frank L. SMITH**.
oo (2) Bremen 10.01.1948 (Qu: Preu, S.64) **Hannelore HÖCKER**, * Bremen 28.08.1927 (Qu: Merten 1962, S.28; Tel.buch 1994, 2000, 2002, 2004), ev., wohnh. 1949-58 u. 2004 in Bremen.
Kind aus der ersten Ehe:
1. **Wolfgang PREUSCHOFF**, * Bad Rothenfelde 18.10.1944 (siehe XIIcr).
Kinder **PREUSCHOFF** aus der zweiten Ehe, geb. Bremen (Qu: Preu, S.64; Merten 1962, S.28):
2. **Klaus-Dieter (KLAUS)** , * 01.11.1949 (siehe XIIcs).
3. **Peter**, * 1953 (21.10.?) (Qu: Hannelore Preuschoff; Tel.buch 2004), wohnh. 2004 in Bremen.
4. **Gaby**, * 05.02.1958 (Qu: Tel.buch 1994), wohnh. 1994 in Bremen, 2004 im Kr. Bremervörde, unverh.

XIdm **FRANZ Josef PREUSCHOFF**, * Braunsberg 02.07.1928 (Qu: Preu, S.64; Merten 1962, S.28; Index Tb. Braunsberg; Franz Preuschoff; Tel.buch 1994, 2000, 2002), in Braunsberg Bürokaufmann gelernt, kennt Walter MERTEN aus Schöndamerau, hat sich als Soldat dem Kriegsdienst entzogen u. über das gefrorene Frische Haff nach Danzig geflüchtet, nach Berlin verschlagen, dann nach Westdeutschland, dort Maurer gelernt, wohnh. 1954 u. 1958 in Bremen, 1994 u. 2002 in Bremen, + Bremen 2002-2003, (S.v. Xdg).
oo (1) Bremen 29.04.1954 (Qu: Preu, S.64), o/o **Irmgard MARKOWSKI**, * Allenstein 29.08.1929 (Qu: Merten 1962, S.28; Tel.buch 1994, 2002; nicht im Tb. Braunsberg-St.Jacobi; Allensteiner Heimatbrief 237 über Casp), wohnh. 1994 u. 2000 in Bremen, + Bremen 29.09.2003.
oo (2) circa 1975 **Annie NN**, * Frankreich circa 1935 (Qu: Tel.buch 1994, 2000, 2002, 2004), wohnh. 1994 u. 2004 in Bremen.
Kinder **PREUSCHOFF** aus der ersten Ehe, geb. Bremen:
1. **Cornelia**, * 26.08.1954 (Qu: Tel.buch 2000, 2004; Franz Preuschoff), wohnh. 2000 u. 2004 in Bremen; oo (nur ½ Jahr), o/o **Jürgen HINRICHS**.
2. **Andrea**, * 05.05.1958 (Qu: Tel.buch 1994), wohnh. 1994 in Bremen, 2 Kinder; oo circa 1985 **Thomas ANDERSEN**, * circa 1955 (Qu: Irmgard Markowski).

XIdn **Eduard PREUSCHOFF**, * Schalmey 03.03.1931 (Qu: Preu, S.64; Merten 1962, S.28; Tel.buch 1994, 2000, 2002), 1945 übers Frische Haff nach Danzig geflüchtet, wieder zurück nach Schalmey, unter dem Polen gearbeitet, 1946/47 ausgewiesen, Schaffner, wohnh. bis 1994 in Bremen als Hausmeister, 1994 in Hämelhausen, 2000 u. 2002 in Hassel (Weser), + Hassel (Weser) 20.12.2003 (Qu: Wilfried Preuschoff), (S.v. Xdg).
oo Bremen 20.05.1950 (Qu: Preu, S.64) **Lina HAGE**, * Wenzen b. Einbeck 29.11.1932 (Qu: Merten 1962, S.28), ev., + Hassel (Weser) 13.11.1998 (Qu: Wilfried Preuschoff).
Kinder **PREUSCHOFF**, geb. Bremen:
1. **Wilfried**, * 15.10.1950 (siehe XIIct).
2. **Dieter**, * 15.01.1953 (Qu: Preu, S.64; Merten 1962, S.28), + Bremen 15.01.1956 (Qu: Preu, S.64; Merten 1962, S.28).
3. **Rosemarie (Rosi)** , * 24.03.1955 (Qu: Preu, S.64; Merten 1962, S.28), wohnh. 2002 in der Nähe von Bremen (Qu: Wilfried Preuschoff), 3 Kinder; oo Jan. 1979 **Ralf LABER**, * circa 1950 (Qu: Wilfried Preuschoff).
4. **Sylvia**, * 24.12.1962 (Qu: Eduard Preuschoff), wohnh. 2002 in der Nähe von Hassel (Weser) (Qu: Wilfried Preuschoff), 2 Kinder; oo Jan. 1979 (Qu: Wilfried Preuschoff) **Michael OSTHOFF**, * circa 1962.

XIdo **HEINZ Martin PREUSCHOFF**, * Danzig 1925 (Qu: Tel.buch 1994; Adreßbuch Bochum 1967-94; Fritz Preuschoff), rk., Soldat, in amerik. Kriegsgefangenschaft, wohnh. 1946 in Lünen, 1967 u. 1994 in Bochum als kaufm. Ang., (S.v. Xdi).
oo circa 1955 **Elisabeth (Elli) NN**, * 15.03.1927 (Qu: Adreßbuch Bochum 1981-94; Int. über Casp), wohnh. 1981-94 in Bochum, 1999 in Lünen.
Kind:
1. **Sabine PREUSCHOFF**, * circa 1955 (Qu: Fritz Preuschoff; Adreßbücher Bochum 1985-89), rk., wohnh. 1985-89 in Bochum, 2002 in Lünen.

XIdp **PETER Franz PREUSCHOFF**, * Danzig 1929 (Qu: Tel.buch 1994, 2000, 2002, 2004; Fritz Preuschoff), rk., wohnh. 1946-1994 in Lünen mit einer Fahrschule, 1994-1999 in Selm Kr. Lüdinghausen, 2000 u. 2004 in Lünen, noch 1 Tochter, (S.v. Xdi).
oo circa 1955 **Elisabeth BLANKENHAUS**, * Herne 12.10.1933 (Qu: Michael Preuschoff), wohnh. 2002 in Lünen, + Lünen 01.04.2013, <> Altlünen 06.04.2013 (Qu: Ruhrnachr. v. 04.04.2013 über Casp).
Kinder **PREUSCHOFF**, geb. Lünen:
1. **Michael**, * 1956 (Qu: Tel.buch 1994, 2000, 2002, 2004), rk., wohnh. 1994 in Lünen, 2000 u. 2004 in Nordkirchen, erw. 2013; oo **Margret NN**.
2. **Monika**, * circa 1959 (siehe XIIcu).
3. **Martin**, * Lünen 1962 (siehe XIIcv).

XIdq **GEORG Bernhard PREUSCHOFF**, * Braunsberg 03.02.1932 (Qu: Merten 1976, S.141; Index Tb. Braunsberg; Erna Preuschoff geb. Ludwig; Tel.buch 2002), rk., wohnh. vor 1945 in Braunsberg, Hansastr.26, 1976 in Haldensleben, 1995 u. 2002 in Nordgermersleben, (S.v. Xdj).
oo Nordgermersleben circa 1952 **Erna LUDWIG**, * Sachsen-Anhalt 1931 (Qu: Tel.buch 1994, 2000, 2002, 2004), wohnh. 1994 u. 2004 in Nordgermersleben als Obst- u. Gemüseannahmestelle.
Kind:
1. **Eckhard PREUSCHOFF**, * Sachsen-Anhalt 1952 (siehe XIIcw).

XIdr **Paul PREUSCHOFF**, * Lünen 02.03.1927 (Qu: Tel.buch 1994, 2000, 2002, 2004), rk., wohnh. 1994 u. 2004 in Lünen, (S.v. Xde).
oo Lünen circa 1950 **Helene Frieda URBAN**, * Schlesien 1926 (Qu: Klaus Preuschoff), ev., + Lünen 1999 (Qu: Klaus Preuschoff).
Kind:
1. **Klaus PREUSCHOFF**, * Lünen 1952 (Qu: Tel.buch 1994, 2000, 2002, 2004; Int.), Angest. bei der Stadt Lünen, Steuerabtlg., wohnh. 1994 u. 2004 in Bergkamen, 1 verh. Tochter; oo circa 1980 **Marina VENTURI**, * Italien circa 1955 (Qu: Klaus Preuschoff; Tel.buch 2000 u. 2002), wohnh. 1994 u. 2002 in Bergkamen als Drogerie.

XIds **Stefan PREUSCHOFF**, (PREUSZOF), * Pogrodzie/Neukirchhöhe 07.03.1952 (Qu: Merten 1960, S.80, Stefan Preuschoff), Bauer in Wloczyska (Vierzighuben), baut auf ca. 55 ha Getreide an, das er z.T. an etwa 200 Schweine u. 200 Hühner verfüttert, erhielt 2004 einen Pflug aus Kerpen/Rhld. geschenkt, (S.v. Xdn).
oo circa 1983 **Agnieszka BUTKIEWICZ**, * Morąg (Mohrungen) 19.04.1965 (Qu: Stefan Preuschoff), wohnh. in Wloczyska (Vierzighuben).
Kinder **PREUSCHOFF**, geb. Pasłek/Pr. Holland (Qu: Stefan Preuschoff):
1. **Martin**, * 08.08.1984.
2. **Sylwia**, * 19.04.1985.

XIdt **Hubert PREUSCHOFF**, * Weideabfindung 20.03.1930 (Qu: Preu, S.65; Merten 1960, S.55; Merten 1976, S.361; Index Tb. Braunsberg; Tel.buch 1994, 2000, 2002, 2004; Hubert Preuschoff; Int. 2004), rk., wohnh. in Weideabfindung, in der Landwirtschaft gearbeitet, danach 7 Jahre Soldat, dann Studium an der landwirtschaftl. Hochschule in Meißen mit einem Diplom als Abschluss, danach Vorsitzender einer LPG, wohnh. 1957-73 in Osterburg, 1994 u. 2005 in Seehausen/Anhalt, feiert 2000 seinen 70. Geburtstag, (S.v. Xdo).
oo (1) 1951 (Qu: Hubert Preuschoff), o/o circa 1970 **Ilse SCHERNIKAU**, * Sachsen-Anhalt 13.02.1926 (Qu: Tel.buch 2000, 2002, 2004; Int. 2010 über Casp), wohnh. 2000 u. 2004 in Seehausen/Anhalt, erw. 2009 zum 83. Geburtstag.
oo (2) circa 1970 **Helga HESSELBARTH**, * Sachsen-Anhalt 1947 (Qu: Günter Preuschoff), wohnh. in Osterburg.
Kinder **PREUSCHOFF** aus der ersten Ehe, geb. Osterburg (Qu: Hubert Preuschoff):
1. **Sarina**, * 1952, verh., + 1995 (Qu: Hubert Preuschoff).
2. **Wolfgang**, * 1957, wohnh. 2002 in Polte b. Osterburg.
Kinder **PREUSCHOFF** aus der zweiten Ehe, geb. Osterburg(Qu: Hubert Preuschoff):
3. **Holger**, * 1972, wohnh. 2002 in Seehausen/Anhalt.
4. **Falk**, * 1973 (Qu: Hubert Preuschoff; Tel.buch 1994; Int. 2009 u. 2014 über Casp), wohnh. 1994 in Dannenberg, 2002 in Seehausen/Anhalt, Trainer des Handballvereins SG Seehausen, Finanzbeamter,2004 Stadtrat in Seehausen, kandidiert 2009 für den Landkr. Stendal als Parteiloser oder als FDP-Mitglied, Mitglied im Bauausschuss Seehausen, Handballtrainer der Theatergruppe „Hahn im Korb“, im Vorstand der Feuerwehr Seehausen, erw. 2014 in 39615 Seehausen (Altmark), Waldesfrieden 48, verh. 2 Kinder,(viell. Helene); oo circa 1973 **Claudia NN**, wohnh. 2009 in Seehausen, Vors. der Sportgemeinschaft Seehausen.

XIdu **LEO Josef PREUSCHOFF**, * Weideabfindung 02.03.1932 (Qu: Preu, S.65; Merten 1960, S.55; Merten 1976, S.361; Index Tb. Braunsberg; Tel.buch 2000, 2002, 2004), ~ Braunsberg, Lehrer, wohnh. 2000 u. 2004 in Trebitz Kr. Wittenberg Lutherstadt, (S.v. Xdo).
oo Sachsen-Anhalt circa 1958 **Hannelore WOLFRUMM**, * Altmark/Anhalt 1937 (Qu: Hubert Preuschoff), wohnh. 2000 u. 2004 in Trebitz.
Kind:
1. **Jürgen PREUSCHOFF**, * Wittenberg Lutherstadt 1959 (Qu: Tel.buch 2000, 2002, 2004; Jürgen Preuschoff), wohnh. 2000 u. 2004 in Trebitz Kr. Wittenberg Lutherstadt als Lehrer u. Schulleiter; oo **Gudrun NN**, * circa 1960, Managerin in der Firma Agrargenossenschaft Trebitz e.G., wohnh. ebd. (Qu: Int. über Casp).

XIdv **Adalbert (ALBERT) Johann** (nicht Alfred) **PREUSCHOFF**, (PREUSCHOF) * Braunsberg 29.08.1870 (Qu: Preu, S.91; Quass. P-367; Einw.verz. Allenstein 1899- 1938; Tb. Braunsberg; DIPF Berlin; Lehrer-Seminar Braunsberg, Schandau

1994, S.305; Tb. Allenstein-St.Jacobi), ~ Braunsberg 06.09.1870, Altstadt, rk. (P: Kölmersohn Johann SCHRÖTER aus Fehlau; Mädchen Amalia PREUSCHOF in Elbing), Lehrer, am 28.02.1890 1. Lehrerprüfung in Braunsberg, am 24.11.1892 2. Lehrerprüfung in Braunsberg, 1899 Lehrer in Allenstein, 1904 Lehrer an der kath. Volksmädchenschule, ab Ostern 1912 an der sim. Hilfsschule in Allenstein mit Besoldungsdienstalter vom 01.10.1890, 1932 Konrektor ebd., ab 01.10.1932 im Ruhestand, im Kirchenvorstand der Herz-Jesu-Gemeinde, wohnh. 1899-38 in Allenstein, Bahnhofstr. 81 als Mieter (im Hause seines Schwiegervaters), + Auerbach/Vogtl. (nicht Rodewisch/Vogtland 15.03.1946 (nicht 1948) (Qu: Preu, S.91; DIPF), (S.v. Xdw).
oo Allenstein 05.07.1898, er 28 J., sie 22 J. alt (Qu: Trb. Allenstein-St.Jacobi) **MARTHA Maria KULICK**, * err. 1876 (Qu: Preu, S.91; Adreßbuch Bochum 1953; Adreßbuch Allenstein 1899 ff.; Allensteiner Brief 95/1964, S.238; Erbschein Kulick 1920 über Casp), wohnh. 1899-1938 in Allenstein, Bahnhofstr. 81, PfA Herz-Jesu als Mieter (wohl 1899 im Hause ihres Vaters), erw. 1920 im Erbschein KULICK mit der Mutter u. den Schwestern Justine verh. JANOWSKI u. Anna verh. MINTEL, wohnh. vor 1945 Roonstr., 1953 u. 1962 (?) in Bochum-Weitmar, als Witwe, + Arnsberg 31.01.1958 (Qu: Allensteiner Brief 95/1964, S.238; Adreßbuch Allenstein 1899), T.v. Restaurateur **Johann KULICK** (1899 Hausbesitzer in Allenstein, Bahnhofstr. 81, 1900 Rentier, + circa 1920) u. **Justine SCHULZ**.
Kinder **PREUSCHOFF**, (PRENSCHOFF), geb. Allenstein:

1. **PAUL Aloys**, (PRENSCHOFF), Dr.med., * 08.06.1900 (Qu: Preu, S.91; Tb. Allenstein, St.Jacobi Nr. 324u. Schiffslisten über Casp; GV, 1911-1965), ~ 13.06.1900, rk. (P: Rentier Johann KULICK von hier; Bäckermeisterfrau Elis. PREUSCHOFF in Braunsberg, beide rk.), Diss. am 12.12.1927 an der Mediz.Fakultät in Königsberg mit der Arbeit "Über den Wert u. Anwendungsbereich der üblichen Geburtszangen am Steiß", ging schon in den 20er Jahren nach Düsseldorf, Arzt, Oberarzt am Strahleninstitut der Allg. Ortskrankenkasse Düsseldorf, 1936 Chefarzt für innere Krankheiten am St. Martinuskrankenhaus Düsseldorf, reist in die USA, Abfahrt m. 35 J. von Bremen mit der "Bremen", Ankunft am 25.07.1935 in New York/USA, + Düsseldorf 1940-1944 (Qu: Thomas Preuschoff; Gertrud Preuschoff; ancestry.com); oo Glatz 29.07.1929 (Qu: EZ Juli 1929) **Susanne** (SUSI) **ROZUMEK**, (ROSUMEK), * Glatz 10.05.1909 (Qu: Thomas Preuschoff; Ermlandkartei; LAA; ancestry.com), wohnh. 1929 in Glatz, Lindenweg 21, reist in die USA, Abfahrt von Bremen mit der "Bremen", Ankunft am 25.07.1935 in New York/USA, nach 1945 in Düsseldorf, wird 2005 ebd. 96 J. alt (Qu: Gemeindebrief Düsseldorf-Urdenbach über Casp; ancestry.com).
2. **LEO Albert**, * 28.09.1901 (siehe XIIcx).
3. **GERTRUD Maria**, * 15.06.1904 (siehe XIIcy).

XIIa **Lothar PREUSCHOFF**, * Elbing 1926 (Qu: Adreßbuch Bochum), ev., wohnh. 1981/82 in Bochum, + Bochum vor 1995, (S.v. XIe).
oo circa 1950 **Meta NN**, * Hohenstein Kr. Osterode 1928 (Qu: Adreßbuch Bochum 1981-89, Tel.buch 1994, 2000, 2002, 2004), wohnh. 1981-89 in Bochum, 2000 u. 2004 in Bleckede, T. eines Handwerkers.
Kind:

1. **Peter PREUSCHOFF**, * circa 1955 (Qu: Adreßbuch Bochum 1981-89, Tel.buch 1994, 2000, 2002, 2004), wohnh. 1981-89 in Bochum, 1994 u. 2004 in Bleckede b. Hamburg.

XIIb **Uschi WEBER**, * Köln 1946 als einziges Kind, selbst keine Kinder, wohnh. 2011 in Rösrath Rheinisch-Bergischer Kreis (T.v. XIf); oo circa 1975 **Uwe HEIMBACH**, * circa 1945.

XIIc-I **Anna PREUSCHOFF**, * Köln 26.02.1923, rk., wohnh. zuletzt in Rösrath Rheinisch-Bergischer Kreis, + Rösrath 21.09.2010, <> 29.09.2010 (Qu: Kölner Stadtanzeiger v. 25.09.2010 über Casp; Uschi Heimbach) (T.v. XIf); oo circa 1945 **Nn WEBER**, * circa 1920, + 2002 (Qu: Uschi Heimbach).
Tochter: **Uschi WEBER**, * Köln 1946 (siehe XIIc-I).

XIIc-II **Maria GRUNENBERG**, * Karschau Juni 1888 (Qu: Preu, S.65; Merten 1960, S.25 u. 96; Leo Preuschoff), wohnh. vor 1945 in Bludau, + Weißen b. Uhlstädt Kr. Rudolstadt 1963 (Qu: Leo Preuschoff), (Schw.Elisabeth GRUNENBERG oo Franz MARQUARDT aus Braunsberg; Nichte Theresia MARQUARDT oo NN RADLOFF in Rückenau), (T.v. XIg).
oo Bludau 1918 (Qu: Index zum Trb. Braunsberg) **Johannes (HANS) PREUSCHOFF**, * Bludau 09.01.1873 (siehe Xbw), S.v. Hufenwirt **Andreas PREUSCHOFF** in Bludau u. **Elisabeth REHBERG**.
5 Kinder **PREUSCHOFF**, geb. Bludau (siehe Xb).

XIId **August PREUSCHOFF**, * Birkau 29.04.1899 (Qu: Preu, S.67; Merten 1960, S.83; Merten 1982, S.225; Merten 1957, S.157; StA. Neukirchhöhe), 1923-30 Instmann in Dittersdorf, wohnh. im Insthaus von Bauer Ferdinand STOBBE, vor 1945 in Vierzighuben, im Febr. 1945 verschleppt, seitdem vermisst, + 1945 m. 45 J. (Qu: Preu, S.67; Merten 1982, S.225), (S.v. XIi).
oo Frauenburg Nov. 1922 (Qu: Preu, S.67; Merten 1960, S.83) **Maria SIEDLER**, * Frauenburg 18.08.1901 (oder 1900) (Qu: Merten 1982, S.225), wohnh. 1922 in Vierzighuben, 1923-30 in Dittersdorf, vor 1945 in Vierzighuben, im Febr. 1945 verschleppt, vermisst, + 1945 m. 43 J. (Qu: Preu, S.67), T.v. Fischer **Josef SIEDLER** aus Frauenburg u. **Maria TODRICH**.
Kinder **PREUSCHOFF**, geb. Dittersdorf:

1. **Franz**, * 17.08.1923 (Qu: Preu, S.67; Merten 1960, S.83; Merten 1982, S.225; Tel.buch 1994 u. 2000), Bergmann, wohnh. nach 1945 in Selm-Beifang Kr. Lüdinghausen, 1994 u. 2000 in Selm Kr. Lüdinghausen, als Agenturen; oo Selm Kr. Lüdinghausen 04.08.1951 (Qu: Preu, S.67; Merten 1960, S.83) **Maria HÜLCH**, * Münster/Westf. 02.05.1930 (Qu: Preu, S.67; Merten 1960, S.83), wohnh. in Selm-Beifang Kr. Lüdinghausen.
2. **Anna**, * 26.03.1930 (siehe XIIIa).

XIIe **Johanna PREUSCHOFF**, * 30.11.1900 (Qu: Preu, S.67; Merten 1957, S.158; StA. Neukirchhöhe), 2 Kinder, + München 15.02.1992, (T.v. XIi).

oo Kl. Rautenberg 28.06.1939 (Qu: Preu, S.67) **Franz Adalbert KOLIPP**, * Rückenau 25.11.1904 unehel., rk., Arbeiter, + München 13.11.1967 (Qu: Preu, S.67; Merten 1957, S.158; Katerina Kolipp), S.v. Bankangest. **Elisabeth KOLIPP** (* Pfaffendorf Kr. Sensburg 23.12.1881).
Kinder **KOLIPP**, geb. Rückenau (Qu: Katerina Kolipp):
1. **Elisabeth**, * 30.07.1941.
2. **Annemarie-Johanna**, * 02.01.1943; oo circa 1963 **Andreas LAUMER**, * Garmisch-Partenkirchen 01.05.1968.

XIIf **JOHANNES Franz** (Hans) **PREUSCHOFF**, (PREUSCHHOFF), * Berlin 23.12.1899 Endemer Str. 45 (Qu: Marco Preuschoff; Adreßbuch Berlin 1929 bis 1942; Tel.buch Berlin 1970/81 über Casp; StA Berlin XIIb Nr. 3475), rk., Buchdrucker, wohnh. 1929 bis 1942 in Berlin SW 29, Heimstr. 21 als "Buchdruck", wohl 1970/81 ebd., + Berlin 15.03.1984 (Qu: Marco Preuschoff), (S.v. XIj).
oo Berlin 06.05.1927 (Qu: Marco Preuschoff; Tel.buch Berlin 1962-81 über Casp) **Johanna GOSPONDAREK/WALTER**, (hieß erst GOSPONDAREK, später eingedeutscht zu WALTER), * Neiße 20.02.1902, + Berlin 04.02.1985, Vater kommt aus dem Kr. Schlochau, oo aber in Neiße.
Kinder **PREUSCHOFF**, geb. Berlin:
1. **Benno**, * 1928 (siehe XIIIb).
2. **Klaus**, * 1930 (Qu: Preu, S.89; Tel.buch Berlin 1967, Marco Preuschoff), rk., war bei der Polizei, wohnh. 1962/81 u. 2002 in Berlin 42; oo circa 1960 **Ingeborg NN**, * Berlin 1930 (Qu: Tel.buch 1994, 2000, 2004), wohnh. 1994 u. 2004 in Berlin.

XIIg **Josef PREUSCHOFF**, * Berlin 30.03.1901 (Qu: KGF; Erwin Preuschoff; Adreßbuch Berlin 1931 bis 1943), rk., wohnh. 1931-43 in Berlin-Pankow Hadlichstr. 30 als Zugabfertiger bei der U-Bahn, + Italien 13.12.1944 (Qu: KGF), gef. als Kraftfahrer, (S.v. XIj).
oo Berlin circa 1930 **Hildegard JAENSCH**, * Berlin-Schöneberg 16.02.1907 (Qu: Erwin Preuschoff; Tel.buch Berlin 1965/81 über Casp), wohnh. 1965/81 in Berlin-Pankow, der Vater besaß in Schlesien einen Elektrobetrieb.
Kinder **PREUSCHOFF**, geb. Berlin:
1. **Manfred**, * 1931 (Qu: Rudolf Preuschoff; Tel.buch 1972, 1994, 2000, 2002, 2004), Betriebswirt u. Bauingenieur, 1960/61 in die Schweiz gezogen, aber wieder nach Berlin zurückgekehrt, wohnh. 1972, 1994 u. 2004 in Berlin.
2. **Erwin**, * 03.02.1934 (siehe XIIIc).
3. **Helga**, * 1938 (Qu: Tel.buch Schweiz 2003), wohnh. 2003 in Glis (VS), Schweiz oder Rosswald (VS), Schweiz; oo circa 1965 **Bruno FRITZ**, * circa 1935 (Qu: Tel.buch Schweiz 2003), wohnh. 2003 in Glis (VS), Schweiz oder Rosswald/VS.
4. **Jürgen**, * 1943 (siehe XIIId).

XIIh **Bruno PREUSCHOFF**, * Berlin 12.07.1906 (Qu: Elisabeth NN verh. Preuschoff; Benno Preuschoff; Adreßbuch Berlin 1933 bis 1943; Tel.buch Berlin 1971/73 über Casp), rk., wohnh. 1933-43 in Berlin N65 (Moabit), Müllerstr. 79c als Straßenbahnschaffner, bis 1971/72 in Berlin-Wedding, Müllerstr. 79c, + Berlin 23.06.1972 (Qu: Rudolf Preuschoff), (S.v. XIj).
oo Berlin 01.10.1928 (Qu: Rudolf Preuschoff) **Franziska POTRACKI**, * Flatow 21.01.1907 (Qu: Mitt. von Schwiegertochter, Rudolf Preuschoff), rk., wohnh. in Berlin-Wedding, + Berlin 14.06.1968.
Kinder **PREUSCHOFF**, geb. Berlin:
1. **Wolfgang**, * 11.07.1929 (Qu: Elisabeth NN verh. Preuschoff; Rudolf Preuschoff), wohnh. 1977/79 in Berlin, + Berlin 18.04.2000 (Qu: Rudolf Preuschoff), gesch.
2. **Rudolf (RUDI)** , * 25.08.1932 (siehe XIIIe).
3. **Joachim**, * 06.02.1934 (siehe XIIIf).
4. **Dieter**, * 19.12.1937 (siehe XIIIg).

XIIi **Franz PREUSCHOFF**, * Berlin 1900-1910 (Qu: Adreßbuch Berlin 1937 bis 1943; Benno Preuschoff; Tel.buch Berlin 1967/69 über Casp), rk., wohnh. 1937 in Berlin-Tegel, Breiter Weg 45 als Feuerwehrmann, 1939-69 in Berlin-Tegel, Kamener Weg 45, Waldidyll als Feuerwehrmann, (S.v. XIj).
Kind:
1. **Christiane PREUSCHOFF**, * Berlin (?) 1935-1950 (Qu: Benno Preuschoff), rk.; oo 1960-1975 **NN PFEIFFER**, * 1935-1950.

XIIj **Maria PREUSCHOFF**, * Berlin 1905-1910 (Qu: Benno Preuschoff), rk., wohnh. zuletzt in Berlin-Lichterfelde, + tot 2004, (T.v. XIj).
oo circa 1930 **NN HILDEBRANDT**, * 1900-1910 (Qu: Benno Preuschoff), wohnh. zuletzt in Berlin-Lichterfelde.
Kind:
1. **Käthe HILDEBRANDT**, * circa 1935 (Qu: Rudolf Preuschoff), wohnh. 2002 in Mainz.

XIIk **Georg PREUSCHOFF**, * Berlin 1913 (Qu: Tel.buch 1994, 2000, 2002; nicht vor 1945 im Adreßbuch Berlin erw.), jüngster Sohn, rk., wohnh. bis 1963 in Berlin-Moabit, + Berlin 1963, (S.v. XIj).
oo circa 1943 **Leopolda POTRACKI**, * 23.03.1917 (Qu: Gisela Preuschoff; Rudolf Preuschoff), wohnh. zuletzt in Berlin, + Berlin 2001.
Kinder **PREUSCHOFF**:
1. **Peter-Jörg**, * Kreuzburg/Oberschlesien 15.08.1944 (Qu: Tel.buch 1994, 2000, 2002, 2004; Benno Preuschoff; Int. über Casp), Eltern evakuiert nach Thüringen, dort geboren, Justizamtsinspektor am Amtsgericht Tiergarten, wohnh. 1972/81 u. 2004 in Berlin; oo circa 1970 **Brigitte NN**, * 30.10.1941, aus Berlin, kinderlos, wohnh. 1972/81 in Berlin (Qu: Int. Yahoo; Tel.buch Berlin 1972/81 über Casp).
2. **Axel**, * Berlin 1945 (siehe XIIIh).

XIIl **HEDWIG Anna Dorothea PREUSCHOF**, * Lichtenberg Kr. Niederbarmin 31.07.1906, ~ Friedrichsberg b. Berlin St. Mauritius-Pfarrkirche rk. 12.08.1906, wurde 1942 aus Berlin evakuiert nach Neuruppin, + Düsseldorf 06.05.1985 (Qu: Gisela Endrizzi), (T.v. XIl).

oo cira 1933 **Otto LOMP**, * Rheinland 1904, Berufssoldat, wohnh. 1943 in Berlin-Kreuzberg SW 29, Riemannstr. 2 als Beamter bei der Stadtverwaltung, + gef. 04.05.1944 (Qu: Gisela Endrizzi), (ein Vorfahre hat unter Napoleon gedient, der Familienname LOMPÉ wurde später eingedeutscht).

Kinder **LOMP** (Qu: Gisela Endrizzi):

1. **Günter**, * Neuruppin 1934, + 2002.
2. **Christa**, * Neuruppin 1937.
3. **Gisela**, * Berlin 1939, wohnh. 2009 in Düsseldorf; oo o/o **Renzo ENDRIZZI**.
4. **Gerhard**, * Neurppin 1943.

XIIm **FRANZ Karl Albert PREUSCHOF** (die falsche Schreibweise im Geburtsreg. wurde am 01.04.1935 zu PREUSCHOFF korrigiert), * Lichtenberg Kr. Barmin 02.06.1908, ~ ebd. 21.06.1908 St. Mauritius-Pfarrk., rk., erbte das Land von seinem Vater in Neuruppin, wohnte 1994 in Hamm/Westf., + Hamm/Westf. 17.11.1994 (Qu: Gisela Endrizzi; Berliner Adreßbuch 1942, Telef.buch 1994), (S.v. XIl).

oo 1936 **Luise FUHRMANN**, * 1908, + Bielefeld 1976, 68 J. alt (Qu: Gisela Endrizzi).

Kinder **PREUSCHOFF** (Qu: Gisela Endrizzi):

1. **Theresia**, * 1939; oocirca 1965 **Georg SCHROLLER**, * circa 1939.
2. **Bernhard**, * 1941, + 1962.
3. **Lorenz**, * 1948, + 1948.
4. **Norbert**, * 1949, Versicherungsvertreter, wohnh. in Nürnberg.
5. **Hubert**, * 1949, + 1949.

XIIn **DOROTHEA Anna Klara PREUSCHOF**, * Berlin-Lichtenberg 16.10.1913, ~ ebd. St. Mauritius-Pfarrk., rk., + Berlin-Neukölln 1996, <> ebd. St. Michael (Qu: Gisela Endrizzi), (T.v. XIl).

oo circa 1937 **Johannes JUSCHKA**, * circa 1910.

Kinder **JUSCHKA** (Qu: Gisela Endrizzi):

1. **Johannes**, * 1938, + 1993.
2. **Horst**, * 1940.

XIIo **Franz PREUSCHOFF**, * Frauenburg 22.05.1902 (Qu: Günter Preuschoff), wohnh. 1928-44 in Braunsberg, Wasserstr. 4 u. Tannenbergstr. (Siedlungshaus), Angest. bei der Firma August Karlsson (Kistenfabrik), später für diese Firma Waren als Fahrer verteilt, + Merseburg 1946, verunglückt (Qu: Günter Preuschoff), ließ die Kinder ev. taufen, (S.v. XIm).

oo circa 1928 **Gertrud NEUMANN**, * Bolbitten Kr. Heiligenbeil 1904, ev. (Qu: Günter Preuschoff), im Jan. 1945 geflohen über das gefrorene Frische Haff, zuerst nach Schleswig-Holstein, dann nach Harsefeld b. Stade, dann wohnh. in Hamburg-Wilhelmsburg, + Hamburg-Wilhelmsburg 1986 (Qu: Günter Preuschoff; Telef.buch Hamburg 1976-81 über Casp).

Kinder **PREUSCHOFF**, geb. Braunsberg-Alt Passarge:

1. **Irmgard**, * Braunsberg-Alt Passarge 02.12.1929 (siehe XIIIi).
2. **Günter**, * 1931 (siehe XIIIj).
3. **Herbert**, * 1938 (siehe XIIIk).

XIIp **Hildegard PREUSCHOFF**, * Daretenhof b. Schalmey 03.03.1927 vorehel. (Qu: Merten 1976, S.92), wohnh. vor 1945 in Braunsberg, Bruno-Schaffrinski-Straße 16, 1976 in München-Allach, (T.v. XIn).

oo 1956 (Qu: Merten 1976, S.92) **NN SCHEIBLER**, * circa 1925.

Kind:

1. **Johann SCHEIBLER**, * circa 1958 (Qu: Merten 1976, S.92).

XIIq **Magdalena PREUSCHOFF**, * Daretenhof b. Schalmey 04.02.1932 (Qu: Merten 1976, S.92), wohnh. bis 1945 in Braunsberg, Bruno-Schaffrinski-Straße 16, 1976 in Koblenz-Pfaffendorf, (T.v. XIn).

oo 1952 (Qu: Merten 1976, S.92) **NN KÖRBACH**, * circa 1930 (Qu: Merten 1976, S.92), wohnh. 1976 in Koblenz-Pfaffendorf.

Kinder **KÖRBACH** (Qu: Merten 1976, S.92):

1. **Elsbeth**, * Koblenz circa 1954.
2. **Heribert**, * Koblenz circa 1955.

XIIr **Elisabeth PREUSCHOFF**, * Daretenhof b. Schalmey 13.01.1935 (Qu: Merten 1976, S.92), wohnh. bis 1945 in Braunsberg, Bruno-Schaffrinski-Str. 16, 1976 in Gielsdorf b. Bonn, (T.v. XIn).

oo 1956 (Qu: Merten 1976, S.92) **NN PÜTZLER**, * circa 1930 (Qu: Merten 1976, S.92), wohnh. 1976 in Gielsdorf b. Bonn.

Kinder **PÜTZLER** (Qu: Merten 1976, S.92):

1. **Wolfgang**, * circa 1958.
2. **Beate**, * circa 1960.

XIIs **Anton PREUSCHOFF**, * Danzig (?) 13.01.1906 (Qu: Ursula-Karin Preuschoff; Adreßbuch Danzig 1925-43 über Casp), rk., wohnh. 1925-35 in Danzig, Katergasse 17 (Pfarrei St. Nikolai) als Kaufmann, 1936/37-43 in Danzig, Schwalbengasse 30 als Kaufmann, 1942/43 ebd. als Verw.ang., + Frankreich 26.04.1945 (Qu: Ursula-Karin Preuschoff; KGF), gef. als Gefreiter, (S.v. XIp).

oo Danzig circa 1939 **Hedwig REINFANDT**, (Name soll aus dem Holländ. kommen), * Ohra a.d. Mottlau 04.03.1912 (Qu: Ursula-Karin Preuschoff), wohnh. bis 1945 in Danzig, Schwalbengasse, + Bad Segeberg 1987 (Qu: Ursula-Karin Preuschoff).
Kinder **PREUSCHOFF**, geb. Danzig:

1. **Lothar**, * 10.05.1940 (Qu: Ursula-Karin Preuschoff; Int. u. Tel.buch Berlin 1970/81 über Casp), wohnh. 1970/81 u. 2002 in Berlin, Vertreter der Berufsgenossenschaft für den Einzelhandel in Berlin, erw. 1988 als Personalchef von Hertie in Berlin, wohnh. 2002 u. 2004 in Berlin, Mitglied der Vertreterversammlung der Berufsgenossenschaft ffür den Einzelhandel; oo circa 1970, o/o vor 1994 **Ursula M. STEINBACH**, * circa 1940 (Qu: Tel.buch 1994, 2000, 2002, 2004), wohnh. 1994 u. 2004 in Berlin.
2. **Ursula-Karin**, * 1942 (Qu: Tel.buch 1994, 2000, 2002, 2004, 2006), rk., 1945 Schutz gesucht in einem Dorf b. Danzig, 1946 übergesiedelt nach Bad Segeberg, kaufm. Ang. u. Abt.leiterin in einem Porzellangeschäft, wohnh. 1994 u. 2004 in Bad Segeberg, 2005 mit Rolf HILLERS zum Königspaar der Stadtvogelschützengilde gewählt; oo 2003-2005 **Rolf HILLERS**, wohnh. 2006 in Bad Segeberg.

XIIt **Anna PREUSCHOFF**, * Braunsberg 31.12.1901 (Qu: Merten 1976, S.270; Index Tb. Braunsberg), ~ Jan. 1902, wohnh. 1936 in Braunsberg, vor 1945 in Braunsberg, Ritterstr. 20, 1976 in Singen/Htwl., unverh., + Singen/Htwl. 13.07.1984 (Qu: EB 1984/2), (nicht gesichert, dass sie die Mutter von Luzia ist), (T.v. XIq).
Kind:

1. **Luzia Maria PREUSCHOFF**, * Braunsberg 1936 unehel. (Qu: Index Tb. Braunsberg).

XIIu **Franz PREUSCHOFF**, * Braunsberg 11.02.1904 (Qu: Merten 1976, S.270 u. 336; Index Tb. Braunsberg; Adreßbuch Braunsberg 1930), 1928 Arbeiter in Braunsberg, wohnh. 1930 bis 1945 in Braunsberg, Bahnhofstr. u. Teichstraße 36, 1964 u. 1976 in Singen/Htwl. (S.v. XIq).
oo Braunsberg 20.11.1928 (Qu: Merten 1976, S.335/336; Index zum Trb. Braunsberg) **Elisabeth BELLGARDT**, * Braunsberg 09.04.1904, wohnh. vor 1945 in Braunsberg, Teichstr. 36, 1964 u. 1976 in Singen/Htwl., + Singen/Htwl. 28.08.1965 (Qu: Merten 1976, S.336; EB 1965/4, S.18).
Kinder **PREUSCHOFF**, geb. Braunsberg (Qu: Merten 1976, S.336):

1. **JOSEF Johannes**, * 14.04.1930 (Qu: Index Tb. Braunsberg), wohnh. vor 1945 in Braunsberg, Teichstr. 36, nach 1945 in Singen/Htwl., + Singen/Htwl. 21.10.1969 (Qu: Merten 1976, S.336).
2. **MARIA Elisabeth**, * 10.04.1934 (Qu: Index Tb. Braunsberg), wohnh. bis 1945 in Braunsberg, Teichstr. 36, 1976 in Singen/Htwl.; oo 1954 (Qu: Merten 1976, S.336) **NN MAIER**, * circa 1930, wohnh. 1976 in Singen/Htwl. 3 Kinder (Jürgen, Ingrid, Monika).
3. **Johannes**, * 08.08.1939 (siehe XIIIl).

XIIv **Josef PREUSCHOFF**, * Braunsberg 11.02.1908 (Qu: Tel.buch 1994; Merten 1976, S.326; Index Tb. Braunsberg), 1934 Arbeiter, wohnh. vor 1945 in Braunsberg, 1994 in Singen/Htwl., + nach 1994, (S.v. XIq).
oo (1) Braunsberg 27.11.1934 (Qu: Merten 1976, S.326; Index zum Trb. Braunsberg) **Gertrud KUCK**, * Tolkemit 11.05.1910, ~ Tolkemit, wohnh. vor 1945 in Braunsberg, Tannenbergstr. 42, + Löhnhorst b. Bremen 09.11.1963 (Qu: Merten 1976, S.326; Einw.verz. Kr. Elbing 1927/28), (erw. 1927/28 Theodor KUCK in Tolkemit, Elbingerstr. 117, Tischler Ernst KUCK in Tolkemit, Hakenstr. 257a).
oo (2) Singen/Htwl. 03.05.1967 (Qu: Merten 1976, S.326) **Elisabeth BAUER**, * Dinkelsbühl 29.08.1921 (Qu: Tel.buch 2004), 1967 verw. **PAUL**, wohnh. 2004 in Singen/Htwl. + Singen/Htwl. 22.01.2009 (Qu: waz.trauer.de über Casp).
Kind aus der ersten Ehe:

1. **Klaus-Peter PREUSCHOFF**, * Braunsberg 04.09.1940 (Qu: Merten 1976, S.326, Tel.buch 2002, 2004; Int. über Casp), wohnh. 1976 u. 2004 in Singen/Htwl, + Singen/Htwl 14.01.2008, gesetzl. Miterbe ist Alfred WILHELM, * 04.09.1940 in Braunsberg.

XIIw **Elvira PREUSCHOFF**, * 01.11.1929 (oder 01.09.1928) (Qu: Preu, S.77; EB 1958/3; Sürig-Beilker, S.50 u. 59), wohnh. 1958 in Wickrathhahn, Post Wickrath/Niers, + 09.03.1970 (Qu: Sürig-Beilker, S.50 u. 59), 2 Kinder: Marianne u. Andreas KATHER, (T.v. XIw).
oo Mönchengladbach 21.10.1958 (Qu: EB Nr. 45, 1958 über Sürig-Beilker) **Johannes KATHER**, * Pettelkau 07.12.1929 (Qu: Preu, S.77 u. 92; Sürig-Beilker, S.50), wohnh. 1958 in Düsseldorf, + 2003 (Qu: Sürig-Beilker, S.50), S.v. **Leo KATHER**, * Prossitten 01.10.1891 (Qu: Quass. P-368; Sürig-Beilker, S.49 u. 99), 1919 Hauptlehrer u. Organist in Pettelkau, 1937 aus polit. Gründen entlassen, kaufte 1938 Restgut Trankwitz Kr. Fischhausen u. betätigte sich als Landwirt, 1944 Soldat, + Hannover-Döhren 03.09.1964 im 73. Lj. (Qu: Preu, S.77; Quass. K-154), (Bruder Arthur KATHER war Probst in Elbing, später in Osnabrück, Bruder Dr. Linus KATHER war Politiker in Bonn) u. **Hedwig HOPPE**, * Eichen b. Wehlau 09.11.1895 (Qu: Sürig-Beilker, S.49), + Trankwitz Kr. Fischhausen 30.08.1945.
Kinder **KATHER**, geb. Iserlohn (Qu: Sürig-Beilker, S.50):

1. **Marianne**, * 23.09.1960.
2. **Andreas**, * 14.02.1962.
3. **Elisabeth Johanna**, * 08.03.1965.

XIIx **Valleria/Vally PREUSCHOFF**, * Pettelkau 09.09.1934 (Qu: Preu, S.77; Sürig-Beilker, S.59), (T.v. XIw).
oo 01.08.1957 (Qu: Sürig-Beilker, S.59) **Aloys SCHMIDT**, * circa 1933.
Kinder **SCHMIDT** (Qu: Sürig-Beilker, S.59):

1. **Ulrike**, * circa 1958.
2. **Beatrix**, * circa 1960.

XIIy **Gerda PREUSCHOFF**, * Pettelkau 15.03.1937 (Qu: Sürig-Beilker, S.59), (T.v. XIw).

oo circa 1960 **Hans Wilhelm KAMPHAUS**, * circa 1935 (Qu: Sürig-Beilker, S.59).
Kinder **KAMPHAUS** (Qu: Sürig-Beilker, S.59):
1. **Ellen**, * 10.04.1961; oo 1995 **Walter ESSER**.
2. **Achim**, * 19.02.1970; oo 2003 **Claudia WACHLOWSKI**.

XIIz **Waltraut PREUSCHOFF**, * Schöndamerau 20.04.1943 (Qu: Preu, S.78; Merten 1962, S.78; Franz Preuschoff; Merten, Fam.chronik Plaßwich, S.46), wohnh. 2002 in Kleinopitz Kr. Freital, (T.v. XIt)
oo circa 1965 **Stefan GERIGK**, * Ostpreußen circa 1940 (Qu: Franz Preuschoff; Matthias Preuschoff), wohnh. in Kleinopitz Kr. Freital, + Sept. 1981, Eltern 1945 verschleppt u. verschollen.

XIIaa **Peter PREUSCHOFF**, * Schöndamerau 31.03.1944 (Qu: Preu, S.78; Merten 1962, S.78; Merten, Fam.chronik Plaßwich, S.46; Franz Preuschoff; Tel.buch 1994, 2000, 2004), wohnh. 1994 in Kleinopitz Kr. Freital Weißeritzkreis, 2000 in Kesselsdorf Weißeritzkreis, 2002 u. 2004 in Kleinopitz Kr. Freital, betreut dort ein Damwildgehege, (S.v. XIt).
oo (1) circa 1965 **Bärbel PETERMANN**, * 19.06.1943 (Qu: Matthias Preuschoff), + Kesselsdorf im Weißeritzkreis 09.10.2013; oo o/o **Nn PÖLSCHEN** (Qu: sz.trauer.de über Casp).
oo (2) Aug. 1984 (Qu: Int. über Casp) **Nn GITTA**, * circa 1950.
Kinder **PREUSCHOFF**, geb. Freital:
1. **Sabine**, * 1966, verh. (Qu: Matthias Preuschoff); oo **Nn KRAUSE**.
1. **Joachim**, * 1974 (Qu: Tel.buch 2000, 2002, 2004), wohnh. 2000 in Kesselsdorf Weißeritzkreis, 2000 u. 2004 in Kleinopitz Kr. Freital.

XIIab **Rosemarie PREUSCHOFF**, * Braunsberg 17.08.1938 (Qu: Preu, S.78; Merten 1962, S.78; Merten, Fam.chronik Plaßwich, S.45; Index Tb. Braunsberg), wohnh. 2002 in Welver/Westf., (T.v. XIw).
oo Oberhermsdorf Kr. Freital 15.02.1958 (Qu: Fecker; Merten, Fam.chronik Plaßwich, S.45) **Karl GRAFE**, * Kleinopitz Kr. Freital 07.10.1935 (Qu: Fecker; Merten, Fam.chronik Plaßwich, S.45), ev., Landwirt, wohnh. 1966 in Bavenhausen Kr. Lemgo, 2002 in Welver/Westf..
Kinder **GRAFE** (Qu: Fecker; Merten, Fam.chronik Plaßwich, S.45):
1. **Gunter**, * 14.05.1958.
2. **Regina**, * 20.07.1959.

XIIac **Stefan PREUSCHOFF**, * Plaßwich 03.07.1939 (Qu: Preu, S.78; Merten 1962, S.78; Merten, Fam.chronik Plaßwich, S.46; Tel.buch 1994, 2000, 2002, 2004; Franz Preuschoff; Fecker; Int. 2010 über Casp), rk., wohnh. 1994 in Großopitz G Tharandt, 2000 u. 2004 in Tharandt Weißeritzkreis, 2002 in Kleinopitz b. Kesselsddorf, feiert seinen 70. Geburtstag, (S.v. XIw).
oo circa 1965 **Regina NN**, * 06.02.1939, feiert ihren 70. Geburtstag in Großopitz, erw. 2010 im Abl. der Stadt Tharandt (Qu: Abl. der Stadt Tharandt über Casp).
Kinder **PREUSCHOFF**:
1. **Claudia**, * 1970 (Qu: Franz Preuschoff; Tel.buch 2000), Laborantin, wohnh. 2000 u. 2002 in Wilsdruff, 2002 verh., 2 Töchter.
2. **Thomas**, * circa 1973 (Qu: Tel.buch 2004), wohnh. 2004 in Tharandt, ledig.

XIIad **FRANZ Josef PREUSCHOFF**, * Plaßwich 03.08.1940 (Qu: Preu, S.78; Merten 1962, S.78; Merten, Fam.chronik Plaßwich, S.46; Tel.buch 1994, 2000, 2002, 2004; Adreßbücher Essen 1980-96), rk., gelernter Müller, später auf dem Bau gearbeitet, wohnh. 1967 u. 1970 in Dresden, 1994 in Limbach b. Freital, 2002 u. 2004 in Wilsdruff, (S.v. XIw).
oo (1) circa 1965 **Elisabeth GERNER**, * Magoćs/Ungarn 21.05.1942 (Qu: Franz Preuschoff; Matthias Preuschoff), aus Ungarn, wohnh. 1967 u. 1970 in Dresden, + Dresden 21.10.1970 (Qu: Franz Preuschoff; Matthias Preuschoff).
oo (2) nach 1970 **Ursula SCHIER**, * Erdmannsdorf Kr. Manslau 20.03.1946 (Qu: Franz Preuschoff; Matthias Preuschoff), wohnh. in Wilsdruff.
Kinder **PREUSCHOFF** aus der ersten Ehe, geb. Dresden.
1. **Matthias**, * 1967 (siehe XIIIm).
2. **Anke**, * 1970 (siehe XIIIn).

XIIae **BERTOLD Jakob PREUSCHOFF**, * Nomborn Westerwaldkreis 1940 (Qu: Tel.buch Frankfurt 1971/80 über Casp; Tel.buch 1994, 2000, 2002, 2004; Bertold Preuschoff), wohnh. 1972/80 in Frankfurt/M., 1994 u. 2004 in Oberursel als Dipl.Ing. u. Bauingenieur, hat 2005 ein Ferienhaus in Nerja/E, (S.v. XIx).
oo 1965 **Renate SCHMITZ**, * Limburg/Lahn 14.08.1943 (Qu: Tel.buch 1994, 2000, 2002, 2004; Bertold Preuschoff), wohnh. 1994 u. 2004 in Oberursel als Immobilien-Makler.
Kinder **PREUSCHOFF**:
1. **Heike**, * 1967 (Qu: Bertold Preuschoff; Tel.buch 2002; Int. 2003), wohnh. 2002 in Oberursel, macht Beratung u. Vertrieb von Ann-Fashion.
2. **Andrea**, (Ehename: PREUSCHOFF), * 1969 (Qu: Tel.buch 1994, 2000, 2002, 2004), wohnh. 1994 u. 2004 in Oberursel, inzwischen verh., hat den Mädchennamen behalten, 2 Kinder (**Lea**, * circa 1998, kommuniert 2008 in Oberursel; **Tim**, * circa 2000, geht am 25.04.2010 in Oberursel zur ersten hlg. Kommunion); oo circa 1995 **Eric MÜLLER**, * circa 1970 (Qu: Tel.buch 2004), wohnh. 2004 in Oberursel.

XIIaf **Bruno PREUSCHOFF**, * Pettelkau 17.12.1921 (Qu: EB 1991/4 u. 1978/4; Tel.buch 1994, 2000 u. 2002), Messdiener in Pettelkau, wohnh. 1961, 1991, 2000 in 44143 Dortmund-Wambel, + Dortmund 11.09.2000 (Qu: Brigitte Preuschoff geb. Certa), (S.v. XIy).
oo Dortmund 21.06.1961 (Qu: EB Nr. 58, 1961/4) **Brigitte CERTA**, * Raschung Kr. Rössel 1928 (Qu: Tel.buch 2004),

wohnh. 2002 u. 2004 in Dortmund-Wambel.
Kind:
1. **Claudia PREUSCHOFF**, * Dortmund 1962 (Qu: Brigitte Preuschoff geb. Certa), Studium der Ernährungswissenschaft, wohnh. 2002 in Hannover; oo Dortmund circa 1982, o/o **NN BERGMANN**, * circa 1960, 1 Tochter Rosa (* circa 1983).

XIIag **Franz PREUSCHOFF**, * Bogota/Kolumbien 1935 (Qu: Kloß, APGK 22/1992, S.572; Int. 2004 u. 2006), rk., wohnh. 2002 u. 2004 in Seligenstadt/Main als Rechtsanwalt u. Notar, organisiert Klosterkonzerte ebd., feiert 2009 50-j. CDU-Mitgliedschaft, war Bundesvorsitzender der kath. Studentenvereine, 3 Kinder, (S.v. XIad).
oo circa 1960 **Helga NN**, * circa 1935.
Kinder **PREUSCHOFF**:
1. **Stefan**, * circa 1960 (Qu: Int.), erw. 2003 in Seligenstadt/Main als stellvertr. Vors. der FDP, (Filiation nur vermutet).
2. **Bettina**, * 1967, krankengymnast. Grundausbildung in Viernheim u. Stuttgart, Bühnentanzausbildung an der Etage in Berlin, an der Höheren Tanzschule in Montpellier/F u. New York/USA, Bühnentänzerin, Engagements in Nizza/F u. Bordeaux/F, Personal Trainer, zertifizierte Pilatestrainerin u. certified Gyrokinesis Instructor, Trainerin für Modern Style Tai Chi, Referentin für Tamed e.V. (Tanzmedizin Deutschland) in Hamburg, wohnh. 2002 u. 2004 in Seligenstadt/Main, 2003 u. 2005 in Hamburg (Qu: Int. Int. 2003 u. 2005; Tel.buch 2002, 2004; Int. über Casp), wohnh. 2002 u. 2004 in Seligenstadt/Main, 2003 u. 2005 in Hamburg.

XIIah **Monika PREUSCHOFF**, * Berlin 1937 (Qu: Tel.buch 1994, 2000, 2002, 2004), rk., bietet Yoga in Großwelzheim an, wohnh. 1994 u. 2004 in Seligenstadt/Main, 2. Wohnsitz 2004 in List/Sylt, zus. mit Barbara PREUSCHOFF, (T.v. XIad).
Tochter: **Corinna PREUSCHOFF**, * Frankfurt/M. 06.01.1978, 1998 Abitur in Gr. Krotzenberg b. Hanau, 1999-2003 Studium der Erziehungswissenschaft u. Wirtschaftswissenschaft an der Univ. in Erfurt, Dipl.-Päd., seit 2003 wiss. Mitarbeiterin beim DIPF in Frankfurt/M., Publikationen Trends in Bildung International (TiBi) mit der Anmerkung "aus Kanada", arbeitet über die Pisa-Studien in Großbritanien, seit Okt. 2005 Studentin in Boston/USA (Qu: Int. 2003, Int. 2004; Int. 2005 über Casp).

XIIai **WERNER Friedrich Eduard PREUSCHOF**, * Berlin-Charlottenburg 23.11.1912, ~ Berlin-Charlottenburg 23.03.1913, Luisenkirche, ev., Ingenieur, wohnh. 1956-58 in Berlin-Lichterfelde, Bahnhofstr. 8, 1958-60 Berlin-Spandau, Straße 607 Nr. 53, 1960-65 in Berlin, An der Tränke 53 (Qu: Lothar Preuschof; Telef.buch Berlin 1956-65),+ Berlin 1959 (Qu: Lothar Preuschof; Spandauer Volksblattv. 08.10.1959 über Casp), Vater ist vermutl. vor 1912 nach Berlin gekommen, hat bei Siemens gearbeitet u. war deswegen nicht Soldat, (S.v. XIah).
oo circa 1940 **Johanna** (Hanni) **LÖSCHE**, * Nauen Kr. Osthavelland 28.10.1919, wohnh. 1977-81 Berlin 20, Schulenburgstr. 12 (Qu: Lothar Preuschof; Telef.buch Berlin 1977-81 über Casp), + Berlin 28.01.1990, <> 07.02.1990 (Qu: Spandauer Volksblatt v. 04.02.1990 über Casp).
Kind: **LOTHAR Wilfried Werner PREUSCHOF**, Dr.med., * Mannheim 18.02.1955 (Qu: Int.; Tel.buch Berlin 1978/81 über Casp; Tel.buch 2000, 2002, 2004; Lothar Preuschof; Spandauer Volksblatt v. 13.12.1973 über Casp), ev., Abitur 1973 in Berlin-Spandau, Diss. 1985 an der Freien Univ. in Berlin mit der Arbeit "Beeinflussung des postichaemischen akuten Nierenversagens durch das Prostazyklin-Analog ZK 36374: Langzeituntersuchung an chronisch instrumentierten wachen Hunden", tätig an der Medizinischen Klinik u. Poliklinik, Nephrologie am Universitätsklinikum Benjamin Franklin in Berlin, wohnh. 1978/81 u. 2004 in Berlin, hat 1 Tochter.

XIIaj **Lieselotte PREUSCHOF**, * Berlin err. 1920, + 13.09.1999, <> Berlin-Spandau 21.09.1999, alt 79 J. (Qu: Lothar Preuschof; Spandauer Volksblatt v. 16.09.1999 über Casp), (T.v. XIah).
oo circa 1940 **Kurt SCHMIDT**, * circa 1915 (Qu: Spandauer Volksblatt v. 04.08.1963).
Tochter: **Karin SCHMIDT**, * circa 1940; oo **Wolfgang SACHER**, 2 Kinder (Alexander u. Bianca).

XIIak **PAUL Albert PREUSCHOFF**, Dr.med., * Loppenhausen/Schwaben 10.04.1919 (Qu: Tel.buch 1972, Preu, S.75; Barbara Preuschoff geb. Semrau; GV, 1911-1965), Gymnasium in Braunsberg, 1939-45 Soldat, Studium in Erlangen, Diss. am 17.03.1947 an der Mediz. Fakultät in Erlangen mit der Arbeit "Portio-Carcinom bei langjähriger Retention foetaler Knochenin den Gebärwegen", 1972 Arzt in Stein Kr. Erlangen, später in Buchschwabach Kr. Fürth, + Buchschwabach circa 1997 (Qu: Christian Preuschoff), (S.v. XIaj).
oo Tolkemit Apr. 1944 (Qu: Barbara geb. Semrau; Chronik Schulz, S.99) **Barbara SEMRAU**, * Danzig circa 1922 (Qu: Preu, S.75; Tel.buch 1994, 2000, 2002, 2004), Apothekenhelferin, 1945-1949 in Gefangenschaft in Sibirien, wohnh. 1994 u. 2004 in Nürnberg.
Kinder **PREUSCHOFF** (Qu: Chronik Schulz, S.99):
1. **Reinhard**, * Tolkemit Jan. 1945, + Tolkemit Jan. 1945 verhungert (Qu: Chronik Schulz, S.99).
2. **Klaus**, * Buchschwabach Kr. Fürth 06.12.1949 (Qu: Preu, S.75, Tel.buch 1994, 2000, 2002, 2004), BBL-Studium, Großkaufmann, wohnh. 1994 u. 2000, nicht mehr 2004 in Stein Kr. Erlangen; wohnh. 1994 u. 2004 in Nürnberg.
3. **Beata**, * Buchschwabach Kr. Fürth 26.06.1954 (Qu: Preu, S.75), Krankenschwester.

XIIal **Klaus PREUSCHOFF**, Dr.med., * Tolkemit 08.12.1922 (Qu: Preu, S.75; Merten 1960; Tel.buch 1972, 1994; Federau 1990), Abitur in Braunsberg, 1942-45 Soldat, in engl. Kriegsgefangenschaft in Holstein, Medizinstudium in Erlangen, Diss. am verhungert 29.03.1953 an der Mediz. Fakultät in Erlangen mit der Arbeit "Über Sphinctersklerose bei der Frau", Facharzt für innere Krankheiten in Nürnberg, wohnh. 1972 in Nürnberg, + Nürnberg 15.08.1987 (Qu: Christian Preuschoff), (S.v. XIaj).
oo (1) Nürnberg 07.09.1954 (Qu: Preu, S.75), o/o circa 1972 **Renate STOß**, (Ehename: PREUSCHOFF-STOß), Dr.med., * Nürnberg 14.02.1929 (Qu: GV, 1911-1965), ev., Diss. am 18.01.1955 an der Mediz. Fakultät in Erlangen mit der Arbeit "Beitrag zur acholangitischen Lebercirrhose beim Säugling", wohnh. 1957 u. 1960 in Nürnberg, Nachkommin von Veit

STOß.
oo (2) Nürnberg 27.06.1973 (Qu: Christian Preuschoff) **Helga Anneliese JOPPIEN**, * Königsberg 18.11.1933, 1973 verw. oder gesch. **WACKER**, wohnh. in Nürnberg, + Erlangen 27.12.1999 (Qu: Christian Preuschoff).
Kinder **PREUSCHOFF** aus der ersten Ehe, geb. Nürnberg:
1. **Günter TILMAN**, * 17.04.1957 (Qu: Preu, S.75; Tel.buch 1994, 2000 u. 2002, telef. 2004 nicht erreichbar), wohnh. wohl 1994 in Nürnberg unter T. PREUSCHOFF, 2000 u. 2002 in Nürnberg.
2. **Christian**, * 20.09.1960 (Qu: Tel.buch 1994 u. 2000; Int. über Casp), Abitur in Nürnberg, ab 1981 Studium der Geowissenschaften in Erlangen u. Berlin, 1991 Geologe bei einem Umweltconsultingunternehmen in Berlin, 1993 Berater für das Umweltdirektorat der Treuanstalt in Berlin, 1995 Projektmanager in der Bundesanstalt für vereinigungsbedongte Sonderaufgaben (BvS), 2000 freiberufl. Umweltconsultant, 2001 Gründer u. Inhaber von PEOPLE.BEFORE.PROFIT, wohnh. 1994 u. 2000 u. 2003 in Berlin, lebt 2007 zus. mit Hannelore KUßEROW.

XIIam **Gabriele PREUSCHOFF**, * Herzberg/Harz 09.08.1946 (Qu: Preu, S.75; Chronik Schulz, S.101), Gymnasium in Hildesheim, Päd. Akademie in Oldenburg, Lehrerin, wohnh. in Kappeln/Schleswig, (T.v. XIaj).
oo Hildesheim 01.07.1970 (Qu: Chronik Schulz) **Volker SPINDELNDREHER**, * circa 1945 (Qu: Christian Preuschoff), ehemals Kapitänleutnant bei der Bundesmarine, stationiert in Eckernförde, wohnh. in Kappeln/Schleswig, 2003 wohl selbständig tätig.
Kinder **SPINDELNDREHER** (Qu: Chronik Schulz, S.101):
1. **Alexander Johannes**, * 11.02.1977.
2. **Anne Christina**, * 10.10.1978.

XIIan **GÜNTER Bruno Siegfried PREUSCHOFF**, * Elbing 14.04.1927 (Qu: Erika Preuschoff geb. Koplin; Index vom Tb. Elbing-St.Annen; Inge Preuschoff, Elbinger Anschriften, S.143; Dt. Bibl.), ev. (St. Annen), wohnh. vor 1945 in Elbing, Hindenburgstr. 1, nach 1945 in Oldenstadt Kr. Uelzen, Journalist u. Verleger, hat 1953 ein Buch mit Anschriften der heimatvertriebenen Elbinger aus dem Stadt- u. Landgebiet beim Verlag Elbinger Nachrichten, zusammengestellt von seiner Schwester Inge, veröffentlichen lassen, gab seit 1951 in Uelzen die Heimatzeitung "Elbinger Nachrichten" sowie einige Heimatbücher heraus, z.B. (zus. mit Hans-Jürgen SCHUCH) "Blick auf Elbing, Bilder einer deutschen Ordens- u. Hansestadt u. ihres Landkreises", Oldenstadt, erw. im Heft 69/1986 des Elbing-Kreis, S.124, "Bildband zur Geschichte der Mennoniten", 1980, + 22.11.1986 (Qu: Rösseler Heimatbote 1/1987 über Fecker), (S.v. XIam).
oo Rätzlingen Kr. Uelzen 06.05.1954 (Qu: Erika Preuschoff geb. Koplin) **Erika KOPPLIN**, * Dramburg/Pom. 15.05.1922 (Qu: Tel.buch 1994 u. 2000; Elbing-Kreis-Heft 69/1986, S.124), erw. 1986 im Elbing-Kreis-Heft, wohnh. 1994 u. 2006 in Uelzen, als Verlegerin.
Kinder **PREUSCHOFF**:
1. **Sabine**, * Rosche Kr. Uelzen 18.11.1954 (siehe XIIIo).
2. **Ulf**, Dr., * Uelzen (?) 23.01.1957 (Qu: Int.; Int. 2003; Tel.buch 1994, 1997, 2000, 2004; Erika Preuschoff geb. Kopplin; Dt. Bibl.), Diss.1986 an der Univ. Freiburg/Breisgau mit der Arbeit "Über die Addition von 1.1-Dicyancyclopropanen u. 1.1-Dicyanalkylbromiden an Olefine", arbeitet als Chemiker in der Pharmaindustrie, wohnh. 1994-2000 in Lehrte, Teilnehmer am Cyclassics-Sport für Senioren in Ahlten b. Lehrte, wohnh. 2002 u. 2004 in Isernhagen, hat viell. 2003 ein Buch über Management geschrieben.; oo circa 1985, o/o circa 2002 **Elke DIEKMANN**, Dr., * circa 1957 (Qu: Tel.buch 1994, 2004), wohnh. 2004 in Isernhagen.

XIIao **WOLFGANG Günter PREUSCHOFF**, * Danzig 18.11.1940 (Qu: Preu, S.92), ev., 1945 mit der Mutter geflüchtet auf der Cap Arcona, Kraftfahrer u. Autolackierer in Timmendorfer Strand, wohnh. 2002 in Timmendorfer Strand, (S.v. XIan).
oo (1) circa 1962 **Guda MUUS**, * circa 1945 (Qu: Preu, S.92).
oo (2) circa 1970 **Hannelore NN**, * Schleswig-Holstein circa 1945 (Qu: Tel.buch 1994, 2000, 2002, 2004), wohnh. 1994 u. 2004 in Timmendorfer Strand.
Kinder **PREUSCHOFF** aus der ersten Ehe:
1. **Martina**, * circa 1964 (Qu: Wolfgang Günther Preuschoff).
2. **NN** (weibl.), * 1960-1970, + 1978-1988 m. 18 J. durch einen Unfall (Qu: Wolfgang Günther Preuschoff).

XIIap **Manfred PREUSCHOFF**, * Bischofstein 1932 (Qu: Tel.buch 1967, 1994; Preu, S.89), Polizist, wohnh. viell. 1967 in Berlin 61, 1994 in Berlin, + Berlin 1994 (Qu: Christa Preuschoff geb. Frunzke), (S.v. XIao).
oo Berlin 1959 (Qu: Christa Preuschoff geb. Frunzke) **Christa FRUNZKE**, * Berlin circa 1932, wohnh. 2004 in Berlin.
Kind:
1. **Martina PREUSCHOFF**, * Berlin 1960 (Qu: Christa Preuschoff geb. Frunzke), seit circa 1985 verh. in Frankreich.

XIIaq **Hans-Georg PREUSCHOFF**, * Stendal 1920 (Qu: Gisela Preuschoff), Physiker, Dipl.-Ing., + Frankfurt/M. 1957 (Qu: Ingeborg Preuschoff), (S.v. XIaq).
oo circa 1950 **Ingeborg KRAMER**, * Berlin 1923 (Qu: Gisela Preuschoff; Tel.buch München 1965-71 über Casp; Tel.buch 1994, 2000, 2002, 2004), wohnh. 1965-2006 in München.
Kinder **PREUSCHOFF**, geb. München:
1. **Stefan**, * circa 1950 (Qu: Gisela Preuschoff; Tel.buch 1975, 1994, 2000, 2002, 2004; Beate Preuschoff), ev., adopt. circa 1963 von seiner Tante Gisela PREUSCHOFF, wohnh. 1975 in Gießen, 1994 in Linden b. Gießen, 2002 u. 2004 in Gießen, bei ihm wohnt 2000 u. 2004 Bettina WIESE.
2. **Michael**, * 1952 (siehe XIIIp).
3. **Beate**, * 1955 (Qu: Tel.buch 1994, 2000, 2002, 2004; Beate Preuschoff), wohnh. 1994 u. 2004 in Berlin, tätig in einer Kunstgalerie.

XIIar **Paul PREUSCHOFF**, * Elbing 27.01.1919 unehel. (Qu: Preu, S.62, Merten 1960, S.16 u. 61; Merten 1954, S.20; Tel.buch

1994, 2000, 2002), rk., wohnh. in Bludau, Berufssoldat bei den 12-Endern, Unteroffizier, 1945-46 in amerik. Kriegsgefangenschaft, nach 1946 Bergmann, wohnh. 1951 u. 1985 in Gelsenkirchen-Buer, 1994 u. 2002 in Gelsenkirchen, + Gelsenkirchen 25.05.1986 (Qu: Marta Preuschoff geb. Grunwald; U. Pieper), (S.v. XIat).
oo Bludau 03.11.1942 (Qu: Preu, S.62; Merten 1960, S.16 u. 60) **Marta GRUNWALD**, * Kurau 04.10.1920 (Qu: Marta Preuschoff; Werner Preuschoff; Merten 1954, S.19), rk., Hausgehilfin in Heinrichsdorf, 1945 verschleppt nach Sibirien, Ende 1947 nach Gelsenkirchen zurückgekehrt, wohnh. 1948 u. 2002 in Gelsenkirchen-Buer, + Gelsenkirchen 2003 (Qu: Andrea Preuschoff), T.v. Waldarbeiter **Johann GRUNWALD** (* Kurau 1884) u. (oo Gr. Rautenberg 13.11.1911) **Elisabeth LANGE** (* Kurau 12.02.1889), wohnh. nach 1945 in Gelsenkirchen-Buer, Schw. v. Metallarbeiterin Helene GRUNWALD, * Kurau 29.09.1918, verschleppt 26.02.1945-28.08.1945, wohnh. 2004 in Gelsenkirchen, oo (2) **NN KORNOWSKI**.
Unehel. Kind:
1. **Manfred PREUSCHOFF**, * Zwetlow/SU 12.11.1947 (siehe XIIIq).

Ehel. Kinder **PREUSCHOFF**:
2. **Klaus(-Josef)**, * Gelsenkirchen-Erle 09.02.1949 (siehe XIIIr).
3. **Wolfgang**, * Gelsenkirchen-Buer 18.09.1953 (Qu: Preu, S.62; Merten 1960, S.16; Merten 1954, S.20; Tel.buch 1994; Adreßbuch Gelsenkirchen 1974 bis 1993), wohnh. 1974 u. 1994 in Gelsenkirchen, verh., keine Kinder; oo circa 1980, o/o vor 1985 **Cornelia REESER**, * circa 1953 (Qu: Tel.buch 1994), wohnh. 1985 u. 1994 in Gelsenkirchen, etwa 2000 weggezogen.
4. **Werner**, * Gelsenkirchen 1956 (siehe XIIIs).

XIIas **Clemens PREUSCHOFF**, * Heinrichsdorf 03.10.1930 (Qu: EB 1994/2, S.27; Tel.buch 1994, 2000, 2002, 2004; Preu, S.62; Merten 1960 S.66; Merten 1957 S.93), Telefonist u. Zimmermann, 1939 nach Tiedmannsdorf gezogen, wohnh. vor 1945 in Oberleutensdorf Kr. Brüx/Sudetenland, erst 1947 nach Sachsen ausgewiesen, wohnh. 1994 u. 2004 in Crimmitschau, (S.v. XIau).
oo 29.05.1954 (Qu: EB 1994/2, S.25 u. 27 u. 1999/Pfingsten) **Elisabeth HEROLD**, (PASCHEK-HEROLD), * Oberleutensdorf Kr. Brüx 21.11.1932, wohnh. 1994 in Crimmitschau.
Kind:
1. **Renate PREUSCHOFF**, * Crimmitschau 09.10.1954 (Qu: Clemens Preuschoff); oo circa 1980 **NN JAKOB**, * circa 1955 (Qu: Clemens Preuschoff).

XIIat **Gerhard PREUSCHOFF**, * Tiedmannsdorf 10.07.1941 (Qu: Preu, S.62; Merten 1960, S.66; Merten 1957, S.93; Tel.buch 2002, 2002, 2004; Freie Presse 2007 über Casp), wohnh. 2000 u. 2006 in Crimmitschau, + 28.02.2007, <> Crimitschau 23.03.2007, 65 J. alt, (S.v. XIau).
oo circa 1970 **Edith MÖBIUS**, * circa 1945, wohnh. in Crimmitschau.
Kind:
1. **Stefan PREUSCHOFF**, * circa 1970 (Qu: Telef. 1994, 2000, 2002, 2004), wohnh. 1994 u. 2002 in Crimmitschau, 2003 in Schlunzig b. Zwickau, 2004 u. 2006 in Zwickau; oo circa 1970 **Grit NN**.

XIIau **Bernhard (BERND) PREUSCHOFF**, * Dinklage 25.12.1959 (Qu: Tel.buch 1994, 2000, 2002, 2004), wohnh. 1994 u. 2004 in Dinklage, (S.v. XIaw).
oo circa 1985 **Christiane ALBERMANN**, * circa 1960 (Qu: Tel.buch 2000, 2002, 2004; U. Pieper), wohnh. 2000 u. 2004 in Dinklage.
Kinder **PREUSCHOFF** (Qu: Int. 2005 über Casp):
1. **Michael**, * circa 1985, wohnh. in Dinklage.
2. **Steffen**, * circa 1987, wohnh. in Dinklage.

XIIav **Karl PREUSCHOFF**, Dr., * Duisburg 26.05.1927 (Qu: Casper 1998, S.91; Casper 1994; GV, 1911-1965), Diss. am 17.09.1952 an der Mediz. Akademie in Düsseldorf mit der Arbeit "Der Einfluß des Fokusfilmabstandes in der zahnärztl. Röntgentechnik auf das Bild", wohnh. 1957 in Rheinhausen, Karlstr. 18 u. als Zahnarzt u. Arzt H.-Böcklerstr. 23, ,lebte im Ruhestand zeitweise auf Mallorca/E, + 03.06.1996 (Qu: Casper 1998, S.91; Adressbuch Kreis Moers 1957 über Ca), (S.v. XIaz.
oo (1) circa 1954, o/o **Ilse DAUM**, * 01.03.1929 (Qu: Casper 1994, S.151; Tel.buch 1994, 2000, 2002, 2004Abl. F.d. Reg.Bez. Düsseldorf 1973 über Ca), wohnh. 1973 in Rheinhausen, Im Kirling 18, beantragt 1973 das Aufgebot des angeblich verloren gegangenen Grundschuldbriefes über die im Grundbuch von Homberg/Niederrhein für die Städt. Spark. eingetragene u. mit 12 bzw. 13% jährlich zu verzinsende Grundschuld in Höhe von 4000 DM, wohnh 1994 u. 2004 in Duisburg.
oo (2) **Gitte NN**, lebt auf Mallorca, + 2002 ebd.
Kinder **PREUSCHOFF** (Qu: Casp; Casper 1994, S.152):
1. **Susanne**, Dr., (**PREUSCHOFF-BORGES** als Ehename), * 17.02.1955 (Qu: Tel.buch 1994, 2002, 2004; Int.; Dt. Bibl.), Diss. 1983 an der Univ. Düsseldorf mit der Arbeit "Tierexperimentelle Untersuchung zum Ersatz des vorderen Kreuzbandes mit Dacron-Gefäßprothesen u. homologem Fibrinkleber", wohnh. 1994 in Krefeld, 2003 u. 2004 in Meerbusch Kr. Neuss als Internistin u. prakt. Ärztin; oo 04.02.2000 **Axel BORGES**, * circa 1950 (Qu: Tel.buch 2002, 2004), Dipl.-Ing. f. Maschinenbau, wohnh. 2004 in Meerbusch Kr. Neuss.
2. **Ulrike**, * 26.11.1956 (Qu: Tel.buch 1994; Adreßbuch Kiel 1993 über Casp), wohnh. 1993 u.. 1994 in Kiel, 2008 in Moers; oo 20.07.1979 Dr.med. **Günther REITH,** Frauenarzt aus Rheinhausen, wohnh. 2008 in Moers, 2 Töchter.
3. **Dörte**, * 20.08.1965 (Qu: Tel.buch 1994; telef. 2004 nicht erreichbar), Ergotherapeutin, wohnh. wohl 2000 in Duisburg unter D. PREUSCHOFF, 2008 in Köln; oo 2000 **Stefan WIGGER**, * circa 1965, wohnh. in Köln, 1 Sohn (Paul) (Qu: Susanne Preuschoff-Borges).

XIIaw **Johanna (HANNE) PREUSCHOFF**, * 02.02.1930 (Qu: Casper 1994, S.151; Casper 1998, S.91), wohnh. in Neuss/Rhein, (T.v. XIaz).
oo circa 1955 **Georg KOLKMANN**, * 26.08.1926 (Qu: Casper 1994, S.151; Casper 1998, S.91; Tel.buch 2002; Int. über Casp), 1948 Abitur, 1948/51 Jurastudium in Erlangen u. Bonn, 1960-63 Notar in Krefeld, 1975-88 im Kreistag, wohnh. 2002 u. 2005 in Neuss/Rhein, + 2006 (Qu: Susanne Preuschoff-Borges).
Kinder **KOLKMANN** (Qu: Casper 1998, S.91; Casp):
1. **Johannes**, * 20.06.1958 (Qu: Tel.buch 2002), wohnh. 2002 in Neuss/Rhein.
2. **Barbara**, * 06.05.1962.
3. **Friederike**, * 16.11.1965 (Qu: Tel.buch 2002), wohnh. 2002 in Neuss als Rechtsanwältin.

XIIax **Hans-Georg PREUSCHOFF**, Dr., * Elbing 23.07.1937 (Qu: Casper 1998, S.92; Lebenslauf über Fecker; Tel.buch 1994; Dt. Bibl.), ~ Elbing (St. Nicolai) 02.08.1937, rk., wohnh. vor 1945 in Birkau, 1959 Abitur in Brilon, landwirtschaftl. Lehre im Sauerland, 1959-61 Studium der Landwirtschaft in Kiel u. Bonn mit Dipl., 1968 Dissertation über "Mineralstoffgehalte von Apfelblättern in Abhängigkeit von ihrer Stellung in der Baumkrone", seit 1961 Referent bei der Zentralen Markt- u. Preisberichtsstelle in Bad Godesberg, Bgm. von Meckenheim b. Bonn, wohnh. 1964 in Olsberg Kr. Brilon, 1967-72 in Bonn, 1994 in Meckenheim, es gibt dort ein PREUSCHOFF-Stadion, + Bonn 08.02.1998 (Qu: Inge Preuschoff, Elbinger Anschriften, April 1998), <> Meckenheim b. Bonn 13.02.1998 (S.v. XIbc).
oo Brilon 25.09.1963 (Qu: Casp; Casper 1994, S.152) **JOHANNA Mathilde JAKOBI**, * Brilon 15.03.1938 (Qu: Tel.buch 1994, 2000, 2002, 2004), Sparkassenang., wohnh. viell. 1994 in Schuttertal b. Offenburg, 2000 u. 2004 in Meckenheim b. Bonn (Qu: trauer-Generalanzeiger-bonn.de über Casp 1994, S.152), + Meckenheim 22.01.2014, T.v. Bauer **Franz JACOBI** u. **Anna JACOBI**.
Kinder **PREUSCHOFF**:
1. **BEATE Anna Maria**, * Olsberg Kr. Brilon 06.04.1964 (siehe XIIIt).
2. **ANDREA Christina**, * Bonn 31.03.1967 (siehe XIIIu).

XIIay **Günther (Günter) PREUSCHOFF** (ident. mit **Günther LEISS**), * Heilsberg 05.02.1944, rk. (Qu: Tel.buch 1994, 2000, 2002, 2004; Int. 2003; Pinneberger Tageblatt v. 29.01.2004 über Casp), mit der leibl. Mutter LEISS 1945 geflüchtet, sie starb in Güstrow, Sohn kam ins Kinderheim, bis 1950 in Berlin, adopt. am 18.04.1953 (Amtsg. Berlin-Charlottenburg) von **Johannes PREUSCHOFF** u. **Meta SCHULZ**, Bauhandwerkslehre, 12 Jahre Militärpolizist, Polizeischule in Eutin, wohnh. bis 1962 in Meppen, 1967-73 in Rotenburg/Wümme, 1974 Polizist in Pinneberg, bis 1990 in Appen Kr. Pinneberg, 1990 in Borstel-Hohenraden Kr. Pinneberg, leitet 1990-2004 die Ein-Mann-Polizeistation in Kummerfeld Kr. Pinneberg, erw. 2003 als Polizeibeamter beim Wanderverein Appen Kr. Pinneberg, (S.v. XIbg).
oo 23.03.1967 (Qu: Günther Preuschoff) **Brigitte KATHER**, * Rotenburg/Wümme 25.05.1948 (Qu: Tel.buch 1994, 2000, 2002, 2004), Einzelhandelskauffrau, wohnh. bis 1973 in Rotenburg/Wümme, bis 1991 in Appen Kr. Pinneberg, bis 2000 in Borstel-Hohenraden Kr. Pinneberg, 2000 u. 2004 in Kummerfeld Kr. Pinneberg, T.v. Müller **Josef KATHER** aus Mondtken Kr. Allenstein u. **Helene MENDRINA**.
Kind:
1. **Nadja PREUSCHOFF**, * Rotenburg/Wümme 05.09.1967 (Qu: Tel.buch 1994, Günther Preuschoff), wohnh. 1994 in Pinneberg, 2002 in Appen Kr. Pinneberg; oo 30.07.1993 (Qu: Günther Preuschoff) **Michael BRAMMANN**, * Uetersen 28.04.1962 (Qu: Günther Preuschoff), 1 Tochter (Janine, * 2000).

XIIaz **Georg PREUSCHOFF**, * Treuburg/Oletzko 1941 (Qu: Tel.buch 1994, 2000, 2002, 2004), ev., wohnh. 1971 u. 2004 in Backnang, mit "Bauelemente, Baustoffe u. -materialien", verh. mit einer Frau aus Schwaben, (S.v. XIbj).
Kinder **PREUSCHOFF**:
1. **Carmen** (Ehename **PREUSCHOFF-MATHIJSSEN**), * Backnang 1971 (Qu: Tel.buch 2000, 2002), wohnh. 2000 in Schwäbisch-Gmünd, 2002 in Rödermark b. Schwäbisch-Gmünd; oo circa 1995 **J. MATHIJSSEN**, * circa 1970 (Qu: Margit Vogt; Tel.buch 2002), aus Holland, wohnh. 2002 in Rödermark b. Schwäbisch-Gmünd.
2. **Jörg**, * Backnang 09.10.1973 (Qu: Tel.buch 1994), wohnh. 1994 in Backnang.

XIIba **Dieter PREUSCHOFT**, * Ratzeburg 1937 (Qu: Tel.buch 2000, 2002, 2004; Hartmut Preuschoft; StA Aurich über Casp), Lehrer,1964 Lehrerprüfungsarbeit "Möglichkeiten u. Grenzen der Anwendung der plattdeutschen Sprache im Unterricht der 2. Bildungsstufe der Volksschule", wohnh. 2000 u. 2004 in Emden, (S.v. XIbp).
Kinder **PREUSCHOFT** (Qu: Hartmut Preuschoft):
1. **Heike**, * Emden 16.07.1964 (siehe XIIIv).
2. **Volker**, Dr., * 1966 (siehe XIIIw).

XIIbb **Olaf PREUSCHOFT**, * 12.02.1923 (Qu: Int.; Tel.buch 2000, 2002, 2004; Tel.buch Frankfurt 1956/60 über Casp; Patentamt 1956 u. Bundesarchiv-Führungsstab der Marine über Casp), Fregattenkapitän, dann Kapitän zur See, 1956 Patent erteilt in Frankfurt/M. für die Treteinrichtung für Motorräder u. Fahhräder mit Hilfsmotor, veröffentlicht "Warum kämpfen? Wofür sterben? Zur Soziogenese u. Anthropologie des Krieges", Haag u. Herchen, Frankfurt/M. 1992 u. andere Schriften über die deutsche Marine; wohnh. 1956/60 in Frankfurt/M., 2000 u. 2004 in Rheinbach, sehr interessiert an Ahnenforschung, (S.v. XIbq).
oo circa 1950 **Inge FÜHLER**, * circa 1923 (Qu: Hartmut Preuschoft).
Kinder **PREUSCHOFT** (Qu: Hartmut Preuschoft):
1. **Erik**, * 1950-1955 (siehe XIIIx).
2. **Ulrike**, * Frankfurt/M. 24.10.1956 (Qu: Georg Bongartz), wohnh. 2003 in Korschenbroich; oo circa 1980 **Georg BONGARTZ**, * Neuss/Rhein 13.12.1954 (Qu: Hartmut Preuschoft; Georg Bonganrtz), wohnh. 2003 in Korschenbroich, 2 Kinder.
3. **Hendrik**, * 1960-1965 (siehe XIIIy).

4. **Claudia K.** , * 1955-1960 (Qu: Tel.buch 2000, 2002, 2004; Tel.buch USA; Int.; Ancestry.com; Dt. Bibl.), Mitautorin von "Als Hamburg erwachte 1933, Alltag im Nationalsozialismus", 1983, wohl Kinderärztin, wohnh. 1994 in Allentown in Pennsylvania/USA, 2002 in Montana/USA, 2000 u. 2004 in Hamburg, unabhängige Forscherin u. Übersetzerin, übersetzt seit 1985 viele Bücher aus dem Englischen (z.B. Rosamunde PILCHER, mediz. Bücher, ein Buch über China), u.a. "Ich stimme nicht, Identitätskrise u. Magersucht" von Marilyn LAWRENCE, 1990 bei Rowohlt, "Der verlorene Vater" von Marina WARNER, Rowohlt 1990, Z. f. Soziologie u. Sozialpsych. 1997/98; oo circa 1985 **Alilhsan TOKKUZUN**, * 1955-1960 (Qu: Hartmut Preuschoft).

XIIbc **Holger PREUSCHOFT**, Dr.phil.nat., * Hanau 02.01.1932 (Qu: Wer ist Wer, 1996/97, S.1117; Adreßbücher Bochum 1981-94; Tel.buch 2000, 2002, 2004; GV, 1911-1965; WAZ v. 22.07.2006), ev., Schule bis 1952, 1952-54 kfm. Lehre, 1955-64 Studium der Biologie u. Medizin, am 27.02.1961 Promotion an der Naturwiss. Fakultät der Univ. Frankfurt/M., mit der Arbeit "Muskeln u. Gelenke der Hinterextremität des Gorillas", Frankfurt/M. 1961; 1968 Habilitation in Tübingen, 1971 Prof. f. Anatomie u. Anthropologie in Bochum, 1975-78 Prorektor, 1980-81 Dekan, 2006 Ehrendoktor der Université Straßburg wegen seiner Verdienste um die Hochschul-Partnerschaft, viele Veröffentlichungen, u.a. "Geschlechtsunterschiede; Entstehung u. Entwicklung; Mann u. Frau in biolog. Sicht", München 1980, "Studien zu den Bewegungen von Sportpferden", Warendorf 1987, "Anthropologie im Spannungsfeld zw. Wissenschaft u. Politik", Oldenburg 1992; wohnh. 1981-94 u. 2004 in Bochum, (S.v. XIbq).
oo circa 1960 **Lieselotte (LOTTE) DATZ**, * circa 1935 (Qu: Wer ist Wer, 1996/97; Adreßbücher Bochum 1981-94; Hartmut Preuschoft; Dt. Bibl.), 1968 Übersetzerin eines Buches über die Dinosaurier, wohnh. 1981-94 in Bochum.
Kinder **PREUSCHOFT** (Qu: Wer ist wer, 1996/1997; Adreßbücher Bochum 1981-94; Hartmut Preuschoft; Tel.buch 2000, 2004):
1. **Signe**, * circa 1960 (Qu: Natur u. Kosmos Juli 2004; Dt. Bibl.; ancestry.com), veröffentlicht "Lachen en glimlachen bij makaken", Utrecht 1995, 1992 in Bielefeld, 1995 in Utrecht; übersetzt Tierbücher aus dem Englischen, wohnh. 1981-94 in Bochum, 2000 u. 2004 in Dortmund, wohnh. 2000/02 in Atlanta in Georgia/USA, arbeitet 2004 als Zoologin im Affenhaus des Safariparks Gänserndorf/A mit ausrangierten Labortieren.
2. **Astrid**, 2000 (Ehename **PREUSCHOFT-GÜTTLER**), * circa 1962, wohnh. 1984-85 in Bochum, 2000 u. 2004 in Tübingen, bis 2006 Präparatorin in Tübingen-Hirschau; oo circa 1990 **Thomas GÜTTLER**, * circa 1960 (Qu: Tel.buch 2000, 2004; Hartmut Preuschoft), wohnh. 2000 u. 2004 in Tübingen als Dipl.-Ing.

XIIbd **Winfried PREUSCHOFT**, * circa 1920 (Qu: Dagmar Preuschoft; Irmgard Preuschoft; Hartmut Preuschoft), wohnh. in Schwarzburg/Thür., + 1992-1993, (S.v. XIbr).
oo 1946 (Qu: Hartmut Preuschoft) **Irmgard (IRMA) NN**, * 1920-1921 (Qu: Tel.buch 2000, 2002, 2004), wohnh. 2000 u. 2004 in Bad Langensalza.
Kinder **PREUSCHOFT** (Qu: Hartmut Preuschoft):
1. **Ute**, * 1948-1955.
2. **Helmut**, * 16.04.1948 (siehe XIIIz).
3. **NN**, * 1950-1960.

XIIbe **Heinz Alexander Günter PREUSCHOFT**, * 03.03.1920 (Qu: Hartmut Preuschoft; Irmgard Preuschoft), + Schmalkalden 2002 (Qu: Irmgard Preuschoft), (S.v. XIbr).
oo circa 1947 **Irma Ilka Frieda MAYER**, * 18.04.1920 (Qu: Hartmut Preuschoft), + 11.07.2002 (Qu: Hartmut Preuschoft).
Kind:
1. **Holger PREUSCHOFT**, * 1948 (siehe XIIIaa).

XIIbf **LOTHAR Alexander Dietrich PREUSCHOFT**, * Gotha 31.01.1932 (Qu: Tel.buch 2000, 2002, 2004; Hartmut Preuschoft), wohnh. 1951-67 u. 2004 in Döbeln/Sachsen, (S.v. XIbs).
oo Döbeln/Sachsen 06.01.1951 (Qu: Hartmut Preuschoft) **Anneliese Gertrud FLOHR**, * 07.03.1930, wohnh. in Döbeln/Sachsen.
Kinder **PREUSCHOFT**, geb. Döbeln/Sachsen:
1. **Antje Rita**, * 29.03.1951 (siehe XIIIab).
2. **Verena Marlies**, * 25.03.1956 (Qu: Hartmut Preuschoft); oo circa 1980 **Uwe WIRTH**, * circa 1955 (Qu: Hartmut Preuschoft), 2 Kinder.
3. **ANDREA Karin**, * 29.09.1957 (siehe XIIIac).
4. **HARTMUT Bernd**, * 21.05.1960 (siehe XIIIad).
5. **Thomas Uwe**, * 23.03.1967 (siehe XIIIae).

XIIbg **Ilse PREUSCHOFT**, * Babelsberg-Novaves 03.03.1936 (Qu: Ekkehard Preuschoft), ev., Kindergärtnerin, + Darmstadt 16.07.1985 (Qu: Ekkehard Preuschoft), (T.v. XIbt).
oo circa 1965 **Herbert KLEIN**, * 19.08.1935 (Qu: Ekkehard Preuschoft).
Kind:
1. **Elke KLEIN**, * 22.06.1968 (Qu: Ekkehard Preuschoft).

XIIbh **Ekkehard PREUSCHOFT**, * Babelsberg 26.06.1938 (Qu: Tel.buch 2000, 2002, 2004; Hartmut Preuschoft; Preu, S.92), gelernter Matrose, Studium in Hamburg mit Kapitäns Patent AG, seit 1971 Handlungsbevollmächtigter u. Strahlenschutz- u. Gefahrgutbevollmächtigter des Frankfurter Flughafens, wohnh. 2000 u. 2004 in Aachen, (S.v. XIbt).
oo (1) Hamburg 21.05.1965 (Qu: Ekkehard Preuschoft; Preu, S.92) **Jennie LORDERS**, * 1938 (Qu: Preu, S.92; Ekkehard Preuschoft).
oo (2) 1973 (Qu: Ekkehard Preuschoft) **Monica GEßNER**, * 24.10.1941 (Qu: Ekkehard Preuschoft), wohnh. 2003 in

Aachen.
Kind aus der ersten Ehe:
1. **Dagmar PREUSCHOFT**, * 29.08.1968 (Qu: Hartmut Preuschoft; Tel.buch 2004), wohnh. 2004 in Schmalkalden; oo 1998 (Qu: Ekkehard Preuschoft) **NN MAYER**, * 29.08.1968 (Qu: Ekkehard Preuschoft).

XIIbi **MAX Alfred PREUSCHOFT**, * Berchem b. Antwerpen/B 02.10.1930 (Qu: Ekkehard Preuschoft), bekam zuerst irrtümlicherweise den Familiennamen DARAB, lebt 2003, (S.v. XIbu).
oo circa 1952 **Pauline ROTEN**, * 21.03.1933 (Qu: Ekkehard Preuschoft), .
Kinder **PREUSCHOFT** (Qu: Ekkehard Preuschoft):
1. **Jean Paul**, * 03.12.1953; oo (1) circa 1980 **Sonja SANDE VAN**, * 06.09.1955 (Qu: Ekkehard Preuschoft), + 10.11.1989 (Qu: Ekkehard Preuschoft); oo (2) nach 1989 (Qu: Hartmut Preuschoft) **Sandra WINGENER**, * 11.10.1959 (Qu: Hartmut Preuschoft).
2. **Werner**, * 01.12.1954 (siehe XIIIaf).
3. **Charlotte**, * 14.03.1956; oo circa 1985 **P. v. HOEGEN**, * 14.08.1960 (Qu: Ekkehard Preuschoft).
4. **Yves**, * 11.05.1961 (siehe XIIIag).

XIIbj **Hartmut PREUSCHOFT**, * Anklam 1939 (Qu: Tel.buch 2000, 2002, 2004; Hartmut Preuschoft), ev., wohnh. 2000 u. 2004 in Neubrandenburg, (S.v. XIbv).
oo circa 1965 **Irene NN**, * circa 1940 (Qu: Hartmut Preuschoft), wohnh. in Neubrandenburg.
Kinder **PREUSCHOFT**:
1. **Harald**, * circa 1965 (Qu: Hartmut Preuschoft).
2. **Heiko**, * Neubrandenburg 1969 (Qu: Tel.buch 2000, 2002; Hartmut Preuschoft; Int. über Casp), besuchte bis 1985 die Willi-Bredel-Schule in Neubrandenburg, 1993 die Ingenieurschule für Holztechnik in Dresden, wohnh. 2000 u. 2002 in Berlin-Wandlitz, Vertriebsassistent bei CAME (Torantriebe, Schrnken, Poller, Pfosten, Türantriebe).
3. **Jana**, * Neubrandenburg (?) circa 1970 (Qu: Tel.buch 2000, 2002, 2004; Hartmut Preuschoft; Int.), wohnh. 2000 u. 2004 in Neubrandenburg, wohl Regisseur ebd.

XIIbk **Gerhard PREUSCHOFF**, * Wagten 10.03.1936 (Qu: Tel.buch 1994, 2000, 2002, 2004; Gerhard Preuschoff), gelernter Stellmacher, wohnh. 1973 u. 2004 in Erkrath b. Düsseldorf als Hausmeister, (S.v. XIbx).
oo Büderich b. Neuss 23.07.1960 (Qu: Gerhard Preuschoff) **Anita GAULS**, * 31.10.1942 (Qu: Tel.buch 1994, 2000, 2002, 2004), wohnh. 1970 u. 2004 in Erkrath b. Düsseldorf.
Kind:
1. **Frank PREUSCHOFF**, * circa 1965 (Qu: Tel.buch 1994, 2000, 2002), wohnh. 1994 u. 2002 in Erkrath b. Düsseldorf, (Filiation wahrscheinlich).

XIIbl **Erich PREUSCHOFF**, * Wagten 13.07.1941 (Qu: Tel.buch 2000, 2002, 2004; Int. 2003), wohnh. 2000 u. 2004 in Werdau, erw. im Judo-Sportverein in Werdau, (S.v. XIbx).
oo Werdau 20.05.1967 (Qu: Gerhard Preuschoff) **Eva BUTSCHLI**, * Ungarn 25.12.1943 (Qu: Tel.buch 2000, 2002, 2004), wohnh. 2000 u. 2004 in Werdau.
Kind:
1. **Jörg PREUSCHOFF**, * Werdau 05.06.1968 (Qu: Erich Preuschoff; Int. 2005 über Casp), Lehrer am berufl. Schulzentrum für Technik in Werdau, Judo seit 1973, Mitglied im Judo-Sportverein Werdau, Graduierung 1. Dan, 1985 DDR-Lehrlingsmstr., 11maliger Bezirksmstr., 3. Platz bei der Landesmeisterschaft 1993, ledig.

XIIbm **Hedwig (HETY) WILKE**, * Frauenburg 18.10.1913, feierte ihren 100j. Geburtstag, + nach 2013, (T.v. .XIcb).
oo Frauenburg 14.06.1937 **Anton PREUSCHOFF** (siehe Frau-A: VIIk).

XIIbn **Maria PREUSCHOFF**, * Drewsdorf 01.07.1934 (Qu: Preu, S.77; Merten 1960, S.45; Merten 1982, S.265; Tel.buch 1994), wohnh. nach 1945 in Vinsebeck Kr. Höxter, (T.v. XIcj).
oo 1957 (Qu: Merten 1982, S.265) **Josef POSTERT**, * Vinsebeck Kr. Höxter 03.08.1932 (Qu: Merten 1982, S.265), Tischler, wohnh. in Vinsebeck, 4 Kinder.
Kinder **POSTERT** (Qu: Merten 1982, S.265):
1. **Gabriele**, * 14.10.1958.
2. **Josef**, * 01.01.1960.
3. **Michael**, * 17.03.1962.
4. **Andreas**, * 15.09.1963.

XIIbo **Josefa PREUSCHOFF**, * Drewsdorf 31.03.1937 (Qu: Preu, S.77; Merten 1982, S.265), wohnh. nach 1945 in Schloß Holte-Stukenbrock, (T.v. XIcj).
oo 1957 (Qu: Merten 1982, S.265) **Alois NEUGEBAUER**, * Raschdorf/Schlesien 13.02.1930 (Qu: Tel.buch 2002; Pfarrnachrichten Stukenbrock 2008), wohnh. nach 1945 u. 2002 in Schloß Holte-Stukenbrock, 2008 ebd., + 2008.
Kinder **NEUGEBAUER** (Qu: Merten 1982, S.265):
1. **Thomas**, * 10.07.1958 (Qu: Tel.buch 2002), wohnh. 2002 in Schloß Holte-Stukenbrock.
2. **Beate**, * 06.10.1960.
3. **Frank**, * 17.04.1962.
4. **Cordula**, * 11.11.1963.

XIIbp **Alfons PREUSCHOFF**, * Drewsdorf 26.02.1943 (Qu: Preu, S.77; Merten 1982, S.265; Tel.buch 1994, 2000, 2002, 2004; Casp), Schlossermstr., wohnh. 1994 u. 2004 in Hövelhof b. Paderborn, + 12.10.2007, <> Hövelhof b. Paderborn, (S.v.

XIcj).
oo Westfalen 1967 (Qu: Merten 1982, S.265) **Christel KAMPMEIER**, * Schöning/Westf. 18.11.1945, wohnh. in Hövelhof, erw. 2007.
Kinder **PREUSCHOFF**, geb. Westfalen:
1. **Bettina**, * 27.01.1968 (Qu: Merten 1982, S.265; Tel.buch 2004), wohnh. viell. 2004 in Essen.
2. **Tanja**, * 13.08.1973 (Qu: Merten 1982, S.265).

XIIbq **Elisabeth PREUSCHOFF**, * Blankensee (nicht Reichenberg) 28.07.1931 (Qu: Merten 1954, S.85; Georg Preuschoff), rk., wohnh. 1951 in Kleinmachnow Kr. Teltow, 1953 in Berlin-Zehlendorf, 2002 u. 2004 in Berlin, (T.v. XIcm).
oo Kleinmachnow Kr. Teltow 31.05.1952 (Qu: Merten 1954, S.85) **Horst BRÜGGEMANN**, * Berlin 07.04.1927, ev., Schlosser, + Berlin 19.03.1977.
Kinder **BRÜGGEMANN** (Qu: Merten 1954, S.85):
1. **Monika**, * Kleinmachnow Kr. Teltow 03.06.1951.
2. **Waltraut**, * Berlin 11.01.1953.

XIIbr **Bruno PREUSCHOFF**, * Blankensee (nicht Reichenbeg Kr. Heilsberg 19.02.1936 (Qu: Merten 1954, S.85, Tel.buch 1994, 2000, 2002, 2004), rk., 1945 geflüchtet mit vielen Geschwistern nach Berlin, wohnh. 1994 u. 2004 in Berlin-Teltow, + Berlin 02.12. 2004 (Qu Georg Preuschoff), (S.v. XIcm).
oo (1) circa 1960, o/o **Edith NN**, * circa 1935 (Qu: Tel.buch 1994), wohnh. 1994 in Kleinmachnow Kr. Teltow, 2 Söhne aus dieser Ehe.
oo (2) circa 1963, o/o **Hannelore GLIEMANN**, * Berlin-Zehlendorf 1940 (Qu: Harald Preuschoff), wohnh. in Berlin.
oo (3) Berlin 1973 (Qu: Frank Preuschoff; Marianne Preuschoff) **Marianne Ursel (USCHI) FREUNDEL**, * Jena 1941, Großeltern kommen aus Wurzbach Kr. Saale-Orla; oo (1) vor 1960 **NN**, 2 Söhne aus der 1. Ehe.
Kind aus der ersten Ehe:
1. **Christian PREUSCHOFF**, * Berlin circa 1960 (Qu: Harald Preuschoff).
Kind aus der zweiten Ehe:
2. **Harald PREUSCHOFF**, (Ehename seit ca. 1997 **HABERLAND**), * Berlin 19.06.1964 (Qu: Marianne Preuschoff geb. Freundel), wohnh. 2002 in München; oo circa 1997 **Edith HABERLAND**, (Ehename: **HABERLAND**), * circa 1965 (Qu: Harald Preuschoff), wohnh. 2003 in München.
Adopt. Kinder aus der 1. Ehe der dritten Ehefrau:
3. **Cornelia PREUSCHOFF**, * circa 1960, leibl. Vater unbekannt, adoptiert worden vom Stiefvater (Qu: Marianne Preuschoff).
4. **Frank PREUSCHOFF**, Dr., * Ludwigsfelde/Brandenburg 1963, leibl. Vater unbekannt, adoptiert worden vom Stiefvater (Qu: Int. 2004, Tel.buch 2000, 2004; Dt. Bibl.), promoviert 1995 in Halle/Saale, mit der Arbeit "Zur Entwicklung chemiluminometrischer Enzymsensoren auf Basis optoelektronischer Maßtechniken", weitere Veröffentlichungen im Bereich Biotechnologie, wohnh. 2000 u. 2004 in Halle/Saale.

XIIbs **Paul PREUSCHOFF**, * Blankensee (nicht Reichenberg) 15.04.1937 (Qu: Merten 1954, S.85; Frank Preuschoff; Tel.buch 2000), rk., Ende 1945 umgesiedelt nach Berlin, wohnh. 2000 u. 2004 in Kleinmachnow Kr. Teltow, (S.v. XIcm).
oo circa 1970 **Christa NN**, * circa 1940 (Qu: Frank Preuschoff), wohnh. 2002 in Kleinmachnow Kr. Teltow.
Kind:
1. **Mario PREUSCHOFF**, * Berlin 1969 (Qu: Frank Preuschoff; Georg Preuschoff), wohnh. 2002 bei seinen Eltern, 2004 in Potsdam.

XIIbt **Georg PREUSCHOFF**, * Blankensee 05.11.1945 (Qu: Merten 1954, S.85; Tel.buch 2002, 2004; Georg Preuschoff; Tel.buch Berlin 1996/81 u. Int. über Casp), rk., Ingenieurökonom, wohnh. 1976/81 u. 2004 in Berlin, erwirbt viell. 2005 in einem Auktionshaus in Berlin eine Kugelvase, KPM Berlin (Marke für Werk in Selb 1943-57) von Trude Petri für 60,- €, 1 Tochter im Kloster, (S.v. XIcm).
oo Wittichenau Kr. Hoyerswerda 26.02.1971 (Qu: Georg Preuschoff) **Hildegard BULANG**, * Wittichenau Kr. Hoyerswerda 26.04.1951.
Kinder **PREUSCHOFF**, geb. Berlin (Qu: Georg Preuschoff):
1. **Mathias**, * 04.11.1972, wohnh. 2004 in Warstein/Westf.; oo vermutl. St. Peter 24.08.2007 **Theresa METTE** (Qu: Pfarrbrief Nr. 10/1907 Kirchgemeinde Herz-Jesu Stegen über Casp); Kind: **Hanna-Maria**, ~ Stegen/Dreisamtal 28.04.2013 (Qu: Pfarrbrief der ev. Pfarrkirche Herz-Jesu in Stegen Nr. 5/2013 über Casp).
2. **Claudia**, * 19.06.1974, wohnh. 2005 in Berlin.
3. **Martin**, * 09.11.1976 (Qu: Tel.buch 2000, 2002, 2004), wohnh. 2000 u. 2004 in Berlin.

XIIbu **Hans-Joachim PREUSCHOFF**, * Braunsberg 23.06.1935 (Qu: Merten 1954, S.85; Merten 1976, S.270; Index Tb. Braunsberg), Maurer, wohnh. bis 1945 in Braunsberg, Ritterstr. 24, nach 1945 in Amberg, + Amberg 17.01.1965 (Qu: Merten 1976, S.270), (S.v. XIcn).
oo 1957 (Qu: Merten 1976, S.270) **Anni HÄUSLER**, * (Ermland nicht) circa 1935 (Qu: EB 1959/4, S.23).
Kind:
1. **Monika PREUSCHOFF**, * Amberg 15.09.1958 (Qu: Merten 1976, S.270; EB 1959/4, S.23).

XIIbv **Manfred PREUSCHOFF**, * Braunsberg 13.07.1940 (Qu: Merten 1954, S.85; Merten 1976, S.270; Tel.buch 1994, 2000, 2002, 2004), rk., Maurer, wohnh. 1976 u. 2004 in Amberg, (S.v. XIcn).
oo circa 1965 (Qu: Frau Marx) **Berta NN**, * circa 1950 (Qu: ZA Regensburg), wohnh. in Amberg.
Kinder **PREUSCHOFF**, geb. Amberg (Qu: Merten 1976, S.270):
1. **Wolfgang**, * circa 1968 (Qu: Tel.buch 2004), wohnh. 2002 u. 2004 in Isen/Oberbay.; oo circa 2005 **Gundula NN**, *

circa 1975; Sohn **Michael**, * Ottobrunn 25.05.2010 (Qu: Int. über Casp).
2. **Sabine**, * Amberg circa 1970.

XIIbw **Bruno PREUSCHOFF**, * Mühlhausen 1936 (Qu: Tel.buch 2000, 2002, 2004; Merten 1954 S.86), ev., wohnh. 2000 u. 2004 in Hohenseeden, (S.v. XIcp).
oo circa 1965 **Inge NN**, * circa 1936 (Qu: Tel.buch 2000, 2002, 2004), wohnh. 2000 u. 2004 in Hohenseeden.
Kind:
1. **Angela PREUSCHOFF**, * Sachsen-Anhalt circa 1965 (Qu: Bruno Preuschoff), verh.

XIIbx **Horst PREUSCHOFF**, * Mühlhausen 1940 (Qu: Tel.buch 2002, 2004; Merten 1954 S.86), ev., wohnh. 2002 u. 2004 in Burg b. Magdeburg, (S.v. XIcp).
Kinder **PREUSCHOFF** (Qu: Bruno Preuschoff):
1. **Babette**, * circa 1970.
2. **Dirk**, * circa 1970 (Qu: Tel.buch 2000, 2002, 2004), wohnh. 2000 u. 2004 in Grabow b. Burg.

XIIby **EBERHARD Erich PREUSCHOFF**, * Fürstenau Kr. Pr. Holland 1937 (Qu: Merten 1954, S.86; Magdalena Preuschoff; Tel.buch 1994, 2000, 2002, 2004), ev., wohnh. vor 1945 in Herrndorf, nach 1947 in Schleinitz b. Osterfeld, 1994 u. 2004 in Vilshofen b. Passau, noch 1 Tochter, (S.v. XIcr).
oo circa 1960 **Magdalena REITBERGER**, * Bayern 1935 (Qu: Magdalena Preuschoff), wohnh. 2002 in Vilshofen b. Passau.
Kind:
1. **Carsten PREUSCHOFF**, * 1960-1965 (Qu: Tel.buch 1994, 2002; Int. 2004), wohnh. 1994 u. 2004 in Gera als Taxiunternehmen; oo circa 1985 **Martina NN**, * 1955-1960 (Qu: Tel.buch 2000, 2002, 2004), wohnh. 2000 u. 2004 in Gera, lebt 2007 zus. mit Ines HOFFMANN.

XIIbz **NN PREUSCHOFF**, * 1915-1920 (Qu: Eleonore Preuschoff verh. Ariözsoy), + gef. Sowjetunion 1939-1945 (Qu: Eleonore Preuschoff verh. Ariözsoy), (S.v. XIcs).
oo 1940-1950 (am 28.10.) **Erika NN**, * 1915-1920 (Qu: Eleonore Preuschoff verh. Ariözsoy; Tel.buch Berlin 1968/81 u. Int. 2009 über Casp), wohnh. 1968/81 u. 2002 in Berlin-Spandau, betrieben einen Bootsverleih, Haus verkauft u. weggezogen vermutlich zu ihrer Tochter, erw. 2009 im Altenheim Stubbenhof in Jesteburg Kr. Harburg an ihrem Geburtstag am 28.10., + Jesteburg Kr. Harburg 2009-2011.
Kind:
1. **Jutta PREUSCHOFF**, * 1940-1950 (Qu: Eleonore Preuschoff verh. Ariözsoy; Telef.buch Hamburg 1974-76 über Casp), wohnh. viell. 1974-76 in Hamburg, 2004 in Jesteburg Kr. Harburg.

XIIca **Rüdiger PREUSCHOFF**, * Mecklenburg 27.01.1948 (Qu: Tel.buch 1994, 2004; Rüdiger Preuschoff), ev., wohnh. 1994 u. 2004 in Wuppertal, (S.v. XIct).
oo circa 1975 **Brigitte BIRKENSTOCK**, * circa 1950 (Qu: Tel.buch 2004), rk., wohnh. 2004 in Wuppertal.
Kinder **PREUSCHOFF**:
1. **Colin**, * circa 1975, rk., besucht 1999 die Realschule Hohenstein in Wuppertal (Qu: Int. 2000 über Casp).
2. **Celia**, * 1979, rk., besuchte bis 1999 das Gymnasium Am Kothen in Wuppertal, erfolgreich bei "Jugend musiziert", Studium an der Musikhochschule in Köln, erw. 2003 als Jury bei Wertungsspielen in Velbert/Westf., seit 2004 Studium der Gitarre an der Hochschule für Musik in Detmold, wohnh. 2004 in Wuppertal, preisgekrönte Gitarrenspielerin, Auftritte in Japan, Kreta, Zypern u. Portugal, 2005 den Gitarren-Duo-Wettbewerb der UFAM in Paris gewonnen, spielt auch Mandoline, Mitglied der European Guitar Teachers Association (Qu: Rüdiger Preuschoff; Tel.buch 2004; www.musikhochschule-hamburg.de über Casp).

XIIcb **Edmund G. PREUSCHOFF**, * Petersburg in Alaska/USA 04.09.1929 (Qu: Preu, S.92; Tel.buch USA; Int. über Casp; ancestry.com), Abschluss der high school in Petersburg, Teilnahme am Koreakrieg, 2 J. Funker in Japan, 1954 Abschluss als B.A. in Geschichte u. master's degree in Pädagogik, Lehrer für Sozialkunde, Schulleiter in Othello in Washington/USA, später Seiden- u. Textilkaufmann u. Agent, wohnh. 1975 u. 2005 in Othello in Washington/USA, + Othello in Washington/USA 29.03.2011, 81 J. alt, (S.v. XIcw).
oo 1953 **Julia MEARNS**, * err. 1929 (Qu: Int. über Casp; ancestry.com), graduate of the Washington State University at Pullmann, erhält 1961 eine Stelle als Lehrerin an der Lutacago School in Othello, erw. 1973, wohnh. 1993 u. 2006 in Othello in Washington/USA, 2011 Witwe, T.v. **Decie MEARNS** u. **Stelle NN**, Schw. v. Lloyd D. MEARNS (+ 12.12.2008 in Othello in Washington/USA).
Kinder **PREUSCHOFF** (Qu: Int.):
1. **Valerie**, * circa 1954, (siehe XIIIah).
2. **Holly**, * circa 1955 (siehe XIIIai).
3. **Edmund D.** , * Sedro-Woolley in Washington/USA (Skagit Co) 15.09.1965 (siehe XIIIaj).

XIIcc **Josef PREUSCHOFF**, * Tolkemit 29.12.1933 (Qu: Tel.buch 1994, 2000, 2002, 2004; Adreßbücher Essen; Josef Preuschoff; Geb.urk. StA Tolkemit), rk., 1939 umgezogen nach Essen, bis 1979 ganz sicher als Bergmann tätig, wohnh. 1958-2004 in Essen (1980-86 zus. mit Sohn FRANZ Josef, 2002 mit Tochter Claudia u. Andrea), + Essen 19.06.2006, <> Essen, Friedh. Viktoriastr. 23.06.2006 (Qu: Westdt. Allg. Zeitg., Reg.ausgabe Essen v. 21.06.2006), (die Ehefrau u. die Kinder sind nur logisch konstruierte Vermutungen), (S.v. XIcy).
oo Essen circa 1958 **Margarete NEUMANN**, * circa 1935 (Qu: Adreßbücher Essen, Margarete Preuschoff geb. Neumann), wohnh. 1990-96 in Essen.
Kinder **PREUSCHOFF**, geb. Essen:

1. **Brigitte**, * 1959-1960 (Qu: Adreßbuch Essen 1978-80), erw. 1979 als Lehrling, wohnh. 1980/82 in Essen.
2. **Elsbeth**, * 1960-1961 (Qu: Adreßbuch Essen 1979/80), wohnh. nur 1979/80 in Essen.
3. **Heidemarie**, * 1961-1962 (Qu: Adreßbücher Essen 1980-82), wohnh. 1980-82 in Essen.
4. **Andrea**, * 1962-1963 (Qu: Adreßbuch Essen 1982-88; Tel.buch 2002), wohnh. 1982/83 u. 2002 in Essen (gleichzeitig mit dem Vater u. der Schwester Claudia).
5. **FRANZ Josef**, * 1962-1963 (Qu: Tel.buch 1994, 2000, 2002, 2004; Adreßbücher Essen 1980-2002), wohnh. 1981-2004 in Essen; oo circa 1990 **Petra NN**, * 1960-1965 (Qu: Adreßbücher Essen 1990-94), wohnh. 1990-96 in Essen.
6. **Nicole**, * 1963-1964 (Qu: Adreßbuch Essen 1983-87), wohnh. 1983-88 in Essen (zus. mit dem Vater u. mit Bruder Franz Josef), 2002 verh. in Mülheim/Ruhr.
7. **Claudia**, * 1966-1967 (Qu: Adreßbücher Essen 1986-92; Tel.buch 2002), wohnh. 1986-90 u. 2002 in Essen, (gleichzeitig mit dem Vater u. der Schwester Andrea).

XIIcd **HERMANN Franz PREUSCHOFF**, * Tolkemit 13.02.1938 (Qu: Tel.buch 1994; Adreßbücher Essen 1961-68 u. 1972-80; Olaf Preuschoff; Marianne Preuschoff; Gerhard Preuschoff; StA Tolkemit), rk., Hauer in Essen, wohnh. 1961-68 in Essen, 1968-69 in Rheinkamp b. Moers, 1979-80 in Essen, (gemeinsam mit Maria PREUSCHOFF), 1984-1996 in Essen, + Essen 17.06.1998 m. 60 J. (Qu: Olaf Preuschoff; Marianne Preuschoff; Gerhard Preuschoff; Todesanzeige Westdt. Allg. Zeitg., Regionalausgabe Essen v. 4.7.1998), (S.v. XIcy).
oo (1) Essen circa 1959, o/o circa 1967 **MARTHA Maria HENSING**, * circa 1938 (Qu: Adreßbuch Essen 1969), wohnh. 1969 in Essen als Garderobenfrau.
oo (2) Rheinkamp-Eick 01.06.1968 (Qu: Urk. StA Rheinkamp), o/o 1970-71 **ELISABETH Anna NEUBAUER**, * Essen 1938 (Qu: Olaf Preuschoff), rk., wohnh. in Essen.
Kinder **PREUSCHOFF** aus der ersten Ehe, geb. Essen:
1. **Armin**, * 1959 (Qu: Adreßbücher Essen 1980-89; Tel.buch 1994, 2000, 2004), nicht bei seinem leibl. Vater aufgewachsen, adoptiert von seinem Stiefvater **Hermann PREUSCHOFF**, wohnh. 1980-86 in Essen, (zeitweise zus. mit seinem Halbbruder Gerhard), 1987-89 in Essen, (vor ihm wohnte dort 1986/87 Hans PREUSCHOFF, wohl sein Bruder); wohnh. 1994 u. 2004 in Stuttgart; oo circa 1985 **Marianne NN**, * Saadau Kr. Ortelsburg circa 1960 (Qu: Marianne Preuschoff; Tel.buch 2000, 2002, 2004; Int.), 1966 übergesiedelt von Ostpreußen nach Westdeutschland, wohnh. 2002 u. 2004 in Stuttgart, Gruppenberaterin für Tupperware in Stuttgart-Obertürkheim.
2. **Hans**, * 1960-1962 (Qu: Adreßbuch Essen 1986/87), wohnh. 1986/87 in Essen.
3. **Gerhard (GERD)** , * 21.12.1963 (siehe XIIIak).

Kinder **PREUSCHOFF** aus der zweiten Ehe:
4. **Olaf**, * Moers 05.02.1968 (Qu: Tel.buch 1994, 2000, 2002, 2004; Geburtsurk. vom StA Moers), ~ Rheinkamp-Eick 24.03.1968, wohnh. 1994 u. 2000 u. 2004 in Duisburg.
5. **Christine**, * Rheinkamp b. Moers 21.08.1969 (Qu: Tel.buch 2000; Olaf Preuschoff; Geb. urk. StA Rheinkamp), ~ Rheinkamp-Eick 02.11.1969, rk. (P: Margret PREUSCHOFF; Josef PREUSCHOFF), wohnh. 2000 u. 2002 in Duisburg.

XIIce **Gerhard PREUSCHOFF**, * Tolkemit 1939, wohnh. 1994 in Gelsenkirchen (Qu: Luzia Preuschoff; Tel.buch 1994), + Gelsenkirchen 1995, (S.v. XIda).
oo 1965-1970 **Luzia NN**, * 1942, wohnh. 1994 in Gelsenkirchen (Qu: Tel.buch 2000, 2002).
Kind:
Michael PREUSCHOFF, * Gelsenkirchen circa 1965, wohnh. 2000 u. 2004 ebd.; oo **Sabine NN**.

XIIcf **Josef PREUSCHOFF**, * Tolkemit 12.05.1937 (Qu: Tel.buch 1994, 2000, 2002, 2004; Josef Preuschoff; Merten 1982, S.168), wohnh. 1961 u. 2004 in Gelsenkirchen als Kraftfahrer, (S.v. XIdb).
oo 1965 **Christel NN**, wohnh. 1985-93 in Gelsenkirchen.
Tochter **Heike PREUSCHOFF**, * Gelsenkirchen 1965, wohnh. 1985 u. 1990 ebd.

XIIcg **Alfred PREUSCHOFF**, * Elbing 05.04.1929 (Qu: Tel.buch 1994, 2000, 2002, 2004; Michael Preuschoff), ev., wohnh. 1994 in Krefeld, + Krefeld Aug. 1996 (Qu: Michael Preuschoff), (S.v. XIde).
oo Krefeld circa 1956 **Rosemarie HOLLENBENDERS**, * Krefeld 1936 (Qu: Michael Preuschoff, Tel.buch 2004; Casp), wohnh. 2002 u. 2004 in Krefeld, getrennt v. **Alfred GRABOWSKI** (* Herne 04.08.1936, + Frankfurt/M. 01.03.1993), T.v. **Willi HOLLENBENDERS** u. **Elisabeth FELD**.
Kinder:
1. **Sylvia** wohl adopt. **PREUSCHOFF**, * circa 1956; oo Izmir/Türkei 23.08.1994 **Kayzeli GÜL** * Igdir/Türkei 02.01.1935, 1 Sohn **PREUSCHOFF**.
2. **Michael PREUSCHOFF**, * Krefeld 29.01.1957 (Qu: Tel.buch 1994, 2000, 2002, 2004), wohnh. 1994 u. 2004 in Krefeld; oo circa 1985 **Michaela NN**, * circa 1960 (Qu: Tel.buch 1994, 2000, 2002, 2004), wohnh. 1994 u. 2004 in Krefeld.

XIIch **KURT Johannes PREUSCHOFF**, * Elbing 1932 (Qu: Tel.buch 1994, 2000), ev., in einer Spinnerei gearbeitet, wohnh. 1994 u. 2000 in Krefeld, + Krefeld 2001, (S.v. XIde); oo **NN** aus Westfalen.
Kinder **PREUSCHOFF**, geb. Krefeld:
1. **Ulrich**, * 1958 (Qu: Tel.buch 1994, 2000, 2002, 2004; Int. 2003), wohnh. 1994 u. 2004 in Krefeld, erw. 2003 im Vorstand des komba, Ortsverbandes in Krefeld.
2. **Nicole**, * 1960-1970 (Qu: Tel.buch 2000, 2002), wohnh. 2000 u. 2002 in Krefeld; oo circa 2000 **Achim JANSEN**, * 1960-1970 (Qu: Tel.buch 2002), wohnh. 2002 in Krefeld.

XIIci **Dora PREUSCHOFF**, * Elbing 13.05.1931 (Qu: Dora Röcker; Badische Zeitg. v. 09.03.2013 über Casp)), wohnh. 2004

in Schliengen/Baden, + 04.03.2013, <> in Schliengen, (T.v. XIdf).
oo circa 1960 **Franz RÖCKER**, * circa 1930 (Qu: Tel.buch 2002), wohnh. 2002 in Schliengen/Baden als Schreiner, + vor 2013.
Kind:
1. **Ronald RÖCKER**, * circa 1960, erw. 2013; oo **Nora Nn**.

XIIcj **Helga PREUSCHOFF** (Ehename: **THOMMEN-PREUSCHOFF**) , * 1936, wohnh. 2004 in der Schweiz, (T.v. XIdfy); oo circa 1965 **Kurt THOMMEN** (Ehename: **THOMMEN-PREUSCHOFF**), * 19.06.1934 (Qu: Dora Röcker), wohnh. 2004 in der Schweiz, + Frick/Schweiz 03.02.2004, <> ebd. 06.02.2004 (Qu: Int. über Casp).
Kinder **THOMMEN** (Qu: Int. über Casp):
1. **Jürgen**, * circa 1965.
2. **Silvia**, * circa 1968; oo **NN KÄSER**.

XIIck **Hans-Dieter PREUSCHOFF**, * Elbing 1941 (Qu: Tel.buch Schweiz 2003), rk., geflüchtet im Jan. 1945 auf einem Schiff nach Dänemark, seit 1953 in der Schweiz, Chauffeur, wohnh. 2003 in Biel-Benken (Bl), Schweiz (S.v. XIdf); oo circa 1940 **Angelika NN** aus Damgarten/Vorpommern, erw. 2013.
Kind:
1. **Petra PREUSCHOFF**, * circa 1970 (Qu: Tel.buch Schweiz), wohnh. 2003 u. 2004 in Bernex (GE), Schweiz, unverh.

XIIcl **Udo PREUSCHOFF**, * Elbing 1943 (Qu: Tel.buch 1994, 2000, 2002, 2004), rk. (St. Adalbert), wohnh. 1994 u. 2004 in Detmold, (S.v. XIdg).
oo circa 1960 **Hildegard NN**, * circa 1943 (Qu: Dora Röcker), wohnh. in Detmold.
Kind:
1. **Helga PREUSCHOFF**, * Detmold (?) circa 1965.

XIIcm **Helmut PREUSCHOFF**, * Elbing 02.09.1913 (Qu: Waltraut Preuschoff geb. Repp), ev., Maschinenschlosser, bis 1944 in der Schichauwerft in Elbing gearbeitet, wohnh. vor 1945 in Elbing, aber nicht im Adreßbuch 1927 u. 1942 von Elbing erw., wohnh. nach 1945 in Lemgo, + Lemgo 1983 (Qu: Waltraut Preuschoff geb. Repp), (S.v. XIdh).
oo (1) Elbing 1939-1940 (Qu: Günter Preuschoff), o/o Lemgo circa 1960 **Maria NN**, * circa 1915 (Qu: Tel.buch 1994), wohnh. 1994 in Lemgo, + Lemgo 2000-2002.
oo (2) Lemgo 1960-1962 (Qu: Günter Preuschoff) **Waltraud REPP**, * 1920-1930 (Qu: Tel.buch 1994, 2000, 2002, 2004), wohnh. 1994 u. 2004 in Lemgo.
Unehel. Kind:
1. **GÜNTER Helmut PREUSCHOFF**, * Königsberg 13.05.1937 (siehe XIIIal).
Ehel. Kinder **PREUSCHOFF** aus der ersten Ehe, geb. Elbing:
2. **Ilse**, * 1935-1945 (Qu: Tel.buch 2000, 2004), wohnh. 2000 u. 2004 in Lemgo.
3. **Marianne**, * 1935-1945, wohnh. 2006 in Herten/Westf., lebt 2007 zus. mit Artur EGGERT (Qu: Edith Preuschoff geb. Finsel, Tel.buch 2007).
Ehel. Kinder **PREUSCHOFF** aus der zweiten Ehe, geb. Lemgo:
4. **Andreas**, * 1963 (Qu: Tel.buch 1994, 2000, 2002, 2004), wohnh. 1994 u. 2004 in Lemgo; oo 1990-2000 **Hella NN**, * circa 1965 (Qu: Tel.buch 1994, 2000, 2002, 2004), wohnh. 1994 u. 2004 in Lemgo.
5. **Jürgen**, * 1965 (Qu: Waltraut Repp verh. Preuschoff), wohnh. 2002 in Entrup b. Lemgo.

XIIcn **Horst PREUSCHOFF**, * Tusch b. Graudenz 1915 (Qu: Waltraut Preuschoff geb. Repp u. Edith Preuschoff geb. Finsel), ev., wohnh. bis 1945 in Elbing, als Soldat in den Niederlanden verwundet worden, im Notlazarett in Dornum/Ostfriesland behandelt, nach der Genesung im Harz, später in Lemgo, soll lt. Neffe Günter eine Ahnentafel aufgestellt haben, + Bad Salzuflen 1978, (S.v. XIdh).
oo Elbing 1940-1944 **Edith FINSEL**, * Elbing 1922 (Qu: Tel.buch 2000, 2002, 2004), wohnh. bis 1945 in Elbing, 2000 u. 2004 in Lemgo, T.v. Elektromstr. **Waldemar FINSEL**, wohnh. nach 1945 in Lemgo.
Kinder **PREUSCHOFF**, geb. Lemgo:
1. **Reinhard** (Ehename: **PREUSCHOFF-LAWSON)**, * 16.04.1946.
2. **Susanne**, * 18.07.1947 (Qu: Int.; Tel.buch 2000, 2002), Fotografenlehre, zog 1968 nach Klagenfurt/A, wohnh. nach 1974 in München, 2 Söhne; oo Klagenfurt (?) circa 1968 **Hans-Günter SATTLEGGER**, * circa 1945 (Qu: Reinhard Preuschoff-Lawson), Geschäftsführer eines Gastronomiebetriebes, leitet 2002 seit einigen Jahren die Schlossgaststätte Leutstetten b. Starnberg.
3. **Wolfgang**, * 30.03.1960 (Qu: Tel.buch 1994, 2000, 2002), 1994 u. 2000 erw. GmbH A.H.R. HÜNSCHER & PREUSCHOFF in Lemgo.

XIIco **Christel PREUSCHOFF**, * Elbing 1919, besteht 1937 die Gehilfenprüfung für den Bekleidungswaren-Fachhandel (Qu: Christian Trappe, Günter Preuschoff; Westpreuß. Zeitg. v. 08.04.1937 über Casp), ev., wohnh. 2002 in Waltrop/Westf., (T.v. XIdh).
oo circa 1950 **Bernhard TRAPPE**, * circa 1920 (Qu: Reinhard Preuschoff; Christian Trappe), rk., + vor 2003, 5 Kinder.
Kind:
1. **Christian TRAPPE**, * circa 1960 (Qu: Bertram Preuschhof), erw. 2003 u. 2011 als Pfarrer im Ev. Pfarramt Lippoldsberg/Weser, wohnh. Wahlsburg, verh., 1 Tochter Lisa.

XIIcp **Peter PREUSCHOFF**, * Heilshoop Kr. Stormarn 1950, 1978 für den Kreisvorstand der CDU vorgeschlagen (Qu: Tel.buch 1994; Helga Preuschoff; Int. über Casp), wohnh. 1994 u. 2003 in Niedernhausen b. Wiesbaden, (S.v. XIdi).
oo wohl **Martine NN**, 2 Töchter.

Kind: **Mareille PREUSCHOFF**, * circa 1975, Sängerin in der Girlgroup "Three Left" u. bei der Gruppe "Exit" unter der Leitung der Musikschule Niedernhausen.

XIIcq **Sibylle PREUSCHOFF**, (Ehename: **PREUSCHOFF-RAT**), * Danzig 1943 (Qu: Tel.buch 1994, 2000, 2002, 2004; Sibylle Preuschoff-Rat), ev., wohnh. 1994 u. 2004 in Koblenz (Qu: Sibylle Preuschoff-Rat), ihre Cousine ist Ingrid NN verh. BÖHM (?), wohnh. in Berlin, (T.v. XIdk).
oo circa 1970, o/o **Manfred RAT**, * circa 1943.
Kind:
1. **Dorothea RAT**, * circa 1970.

XIIcr **Wolfgang PREUSCHOFF**, * Bad Rothenfelde 18.10.1944 (Qu: Preu, S.64; Tel.buch 1994, 2000, 2004; Int. 2003), Dipl.-Verwaltungswirt, erw. 1979 als Amtmann in Bremen, der vor den Studentenratswahlen sich als Verfassungsschützer betätigte, wohnh. 1994 u. 2006 in Bremen, gehört vor 1993 zur Bremer Band "The Mushroams", seit 1993 zur "Liedertafel", (S.v. XIdl).
oo (1) circa 1970, o/o **Monika/Mona BRANDYK**, * circa 1945 (Qu: Tel.buch 1994, 2000, 2002, 2004; Alexander PREUSCHOFF; Int.), aus dem Sudetenland vertrieben, wohnh. 1994 u. 2004 in Bremen als Parfümerien.
oo (2) (st.) 1986 (Qu: Wolfgang Preuschoff) **Gisela MASSEK**, * 1940-1950 (Qu: Tel.buch 1994, 2000), wohnh. 1994 u. 2000 u. 2003 in Bremen.
Kinder **PREUSCHOFF** aus der ersten Ehe, geb. Bremen:
1. **Tatjana**, * 07.06.1968 (Qu: Int. 2003; Wolfgang Preuschoff), gehört zum Karate-Verband in Bremen, erw. als Sportwartin; oo (st.) 2003 (Qu: Wolfgang Preuschoff) **Kai HÖERDER**, * circa 1968.
2. **Alexander**, * 31.07.1969 (siehe XIIIam).

XIIcs **Klaus-Dieter (KLAUS) PREUSCHOFF**, * Bremen 01.11.1949 (Qu: Preu, S.64; Merten 1962, S.28; Tel.buch 1994), wohnh. 1994 u. 2004 in Bremen, (S.v. XIdl).
oo (1) Bremen circa 1970, o/o Bremen 1971-1975 **Jutta NOWICKY**, * Bremen circa 1949 (Qu: Hannelore Preuschoff; Tel.buch 1994, telef. 2004 nicht erreichbar), ev., wohnh. 1994 in Bremen.
oo (2) circa 1975 **NN**, wohnh. 2004 in Köln.
Kind aus der ersten Ehe:
1. **Thomas PREUSCHOFF PREUSCHOFF** (Ehename **PREUSCHOFF-HEIMSATH**), * Bremen 1971 (Qu: Tel.buch 2000, 2004; Int. 2003), ev., wohnh. 2000 u. 2004 in Bremen, erw. 2003 mit einer Aussage in "Hansecontrol" über technische Produktberatung; oo 1995-2000 **Anna HEIMSATH**, * circa 1971 (Qu: Tel.buch 2000, 2002, 2004), wohnh. 2004 in Bremen.

Kind aus der zweiten Ehe:
2. **Michael PREUSCHOFF**, * circa 1975 (Qu: Hannelore Preuschoff; Bremer Nachrichten v. 05.09.2003), wohnh. 2003 u. 2004 in Bremen; oo (st.) Bremen 05.09.2003, oo Bremen (Alt-Hastedter Kirche) 06.09.2003 (Qu: Bremer Nachr. v. 05.09.2003) **Sandra STUBBEMANN**, + circa 1975.

XIIct **Wilfried PREUSCHOFF**, * Bremen 15.10.1950 (Qu: Preu, S.64; Merten 1962, S.28; Tel.buch 1994, 2002, 2004), wohnh. 1994 u. 2004 in Bremen, (S.v.).
oo 09.08.1974 (Qu: Wilfried Preuschoff) **Sigrid AHRENS**, * 01.06.1955 (Qu: Wilfried Preuschoff).
Kind:
1. **Stefanie PREUSCHOFF**, * XIdn Bremen 26.10.1979 (Qu: Wilfried Preuschoff).

XIIu **Monika PREUSCHOFF**, * circa 1959, wohnh. 1995 in Lünen, erw. 2013, (T.v. XIdq), o-o **Achim KRAUSE**.
oo circa 1985 **Jürgen SCHEMMANN**, * 06.07.1956, + Lünen 11.02.1995, <> Altlünen 16.02.1995 (Qu: Anzeige über Casp), S.v. **Wilhelm SCHEMMANN.**
Tochter: **Meike SCHEMMANN**), * circa 1990, o-o **Sebastian Nn**.

XIIcv **Martin PREUSCHOFF**, * Lünen 1962 (Qu: Tel.buch 1994, 2000; Int. 2004; Int. 2010 über Casp), erw. 1972 als Schüler der St. Gottfried Grundschule u. 1977 als Schüler der Hauptschule GHS Lünen-Wethmar im Abschlussjahrgang, wohnh. 1994 u. 2000 in Lünen, erw. 2013(S.v. XIdq); o-o **Silke KUMMETAT**.
oo circa 1985, o/o circa 2000 **Kirsten NN**, * circa 1962 (Qu: Tel.buch 2000), wohnh. 1994 u. 2000 in Lünen, 2000 in Haren/Ems, oo (2) **NN BRETTSCHNEIDER**.
Kinder **PREUSCHOFF**, geb. Lünen (Qu: Tel.buch 2004):
1. **Hendrik**, * circa 1987 (Qu: Int. 2003), erw. 2003 als Schüler der Realschule in Haren/Ems, wohnh. 2004 in Haren/Ems.
2. **Julian**, * circa 1989, wohnh. 2004 in Haren/Ems; o-o **Jessica Nn**.
3. **Nils**, * 03.10.1990, wohnh. 2004 u. 2006 in Haren/Ems.

XIIcw **Eckhard PREUSCHOFF**, * Sachsen-Anhalt 1952 (Qu: Tel.buch 1994, 2000, 2002, 2004), ev., wohnh. 1994 u. 2004 in Nordgermersleben, (S.v. XIdr).
Kinder **PREUSCHOFF**:
1. **Verena**, * circa 1980.
2. **Mareike**, * circa 1980.

XIIcx **LEO Albert PREUSCHOFF**, * Allenstein 28.09.1901 (Qu: Preu, S.91; Tel.buch 1972, 1994, 2000, 2002; Thomas Preuschoff; Tb. Allenstein-St.Jacobi Nr. 571 über Casp; Allensteiner Brief 95/1964, S.238; Heimatkartei Ermland), ~ Allenstein 02.10.1901, rk. (P: Lehrer August JANOWSKI u. Rentiertochter Anna KULICK von hier), Studium der Betriebswirtschaft

in Königsberg, Betriebswirt, Lehrer an Handels- u. Wirtschaftsschulen, wohnh. 1937 in Falkenstein/Vogtl., ab 1938 in Augsburg, Johannes-Haag-Str., 1944 Kapuzinergasse 18 als Studienrat, 1953 Morellstr. 10 als Studienprof., 1965 Studienprof. i.R., + Augsburg 1971 (Qu: Thomas Preuschoff), (S.v. XIdv).
oo Dresden 1935 (Qu: Thomas Preuschoff) **ILSE Gertrud LORENZ**, * Falkenstein/Vogtl. 13.06.1913 (Qu: Tel.buch 1972, 1994, 2000, 2002), Stenotypistin, wohnh. 1972-2002 in Augsburg, + Augsburg 16.04.2002 (Qu: Thomas Preuschoff).
Kinder **PREUSCHOFF**:
1. **SIEGFRIED Paul**, * Falkenstein/Vogtl. 10.04.1937 (siehe XIIIan).
2. **GÜNTHER Albert**, * Augsburg 06.07.1942 (Qu: Tel.buch 1994, 2000, 2004; Thomas Preuschoff; www.peteruhl.de), wohnh. seit 1978 in Diedorf b. Augsburg als Musiker u. Pianist am Konservatorium, 2005 Dozent ebd..

XIIcy **GERTRUD Maria PREUSCHOFF**, * Allenstein 15.06.1904 (Qu: Preu, S.91; EB 1985/4; Ostpr.blatt v. 29.02.1964 über Alfred Erdmann; Tb. Allenstein-St.Jacobi Nr. 364 über Casp; DIFF.; Int. 2010 über Casp), rk. (P: Lehrer Franz SCHRADE u. Lehrerfrau Justine JANOWSKI von hier), Lehrerin, studiert 1926 in München, Philosophie, wohnh. 1936 in Allenstein, Ohmstr. 7/O r, Anfang 1945 Flucht, + Au b. Freiburg/Breisgau 08.07.1985 (Qu: EB 1985/4; Thomas Preuschoff), (T.v. XIdv).
oo circa 1930 (Qu: Tb. Allenstein-St.Jacobi) **PAUL Emil JAKUBASSA**, Dr.jur., * 15.02.1900 (Qu: EB 1985/4; Ostpr.blatt v. 29.02.1964 über Alfred Erdmann), rk., nicht aus Allenstein (im Adreßbuch 1899 kommt der Name nicht vor), viell. aus Wartenburg, Gerichtsassessor z.Zt. der Heirat, wohnh. 1936 in Allenstein als Amtsgerichtsrat, vor 1945 in Kobbelbude b. Königsberg als Verw.Gerichtsdirektor, vermisst, aber 7-8 Jahre in Kriegsgefangenschaft, circa 1955 Präsident des Verw.gerichts in Arnsberg, + nach 1967 (Qu: Kartei Quassowski J-47), Br. v. Kaufmann Johannes JAKUBASSA (* err. 1905, + Münster/Westf. 11.02.1964, wohnh. 1936 in Wartenburg), (erw. Dr. JAKUBASSA zu Ortelsburg, Amtsgerichsrat, 1936 zum stellv. Vorsitzenden des Anerbengerichts ernannt, viell. ein Verwandter).
Kinder **JAKUBASSA** (Qu: Thomas Preuschoff):
1. **Brigitte MECHTHILD**, * Allenstein 26.02.1936 (Qu: Tb. Allenstein-St.Jacobi), ~ Allenstein 05.03.1936, rk. (P: Kaufmann Johannes JAKUBASSA in Wartenburg; Ehefr. Marta PREUSCHOFF in Allenstein); oo Prof. Dr. Dr. **Ernst-Wolfgang BÖCKENFÖRDE**, Bundesrichter am Bundesverfassungsgericht Karlsruhe, wohnh. in Au b. Freiburg/Breisgau, 3 Kinder.
2. **Christel**, Dr.med., * circa 1937 (Qu: nicht im Tb. Allenstein-St.Jacobi), rk., Medizinalrätin in Bochum, wohnh. in Au b. Freiburg, unverh.

XIIIa **Anna PREUSCHOFF**, * Dittersdorf 26.03.1930 (Qu: Preu, S.67; Merten 1960, S.83; Merten 1982, S.225), verschleppt Febr. 1945-47, wohnh. 1951 u. 1952 in Schopsdorf b. Loburg, (T.v. XIId).
oo Magdeburgerforth Kr. Burg 26.05.1951 (Qu: Preu, S.67; Merten 1960, S.83) **Günter HINZE**, * Schopsdorf b. Loburgn 02.04.1930 (Qu: Preu, S.67; Merten 1960, S.83; Merten 1982, S.225), ev., wohnh. in Schopsdorf b. Loburg.
Kinder **HINZE**, geb. Schopsdorf b. Loburg (Qu: Merten 1960, S.83):
1. **Günter**, * 15.10.1951.
2. **Bernd**, * 17.08.1952.

XIIIb **Benno PREUSCHOFF**, * Berlin 1928 (Qu: Marco Preuschoff), rk., gelernter Koch, später Schutzpolizist, wohnh. 2002 in Berlin-Lichterfelde, verwandt mit Vera PREUSCHOFF in Berlin, (S.v. XIIf).
oo Berlin 1951 (Qu: Benno Preuschoff) **Elisabeth ADAMIETZ**, * Berlin 1928, wohnh. 2002 in Berlin.
Kind:
1. **MARCO Harald PREUSCHOFF**, * Berlin 1953 (Qu: Marco Preuschoff; Int.; Tel.buch 2004), erw. beim Rennsteiglauf 1997 als Halbmarathon-Läufer, wohnh. 1997u. 2004 in Berlin, keine Geschwister; oo circa 1980 **Florentina NN**, * circa 1955 (Qu: Tel.buch 1994, 2000, 2002, 2004), wohnh. 1994 u. 2004 in Berlin.

XIIIc **Erwin PREUSCHOFF**, * Berlin 03.02.1934 (Qu: Tel.buch Schweiz 2003; Rudolf Preuschoff; Erwin Preuschoff), Bauingenieur, wohnh. bis 1960 in Berlin-Pankow, 1960/61 vor dem Mauerbau in die Schweiz gezogen, wohnh. 2003 in Naters (VS), Schweiz, + Visp/Schweiz 28.04.2014, <> Naters/VS 02.05.2014 (Qu: Int. Über Casp); oo Berlin 1958 **Grete WILKE**, aus Schlesien stammend; wohnh. Naters (VS) in der Schweiz, (S.v. XIIg).
Kinder **PREUSCHOFF**, geb. der Schweiz (Qu: Tel.buch Schweiz 2003):
1. **Sonja**, * 1960, wohnh. 2003 in Naters (VS), Schweiz oder in Susten (VS), Schweiz; oo 1985-2000 **Hubert BURGENER**, * circa 1960 (Qu: Tel.buch Schweiz 2003), wohnh. 2003 in Naters (VS), Schweiz oder in Susten (VS), Schweiz.
2. **Sylvia**, * Schweiz circa 1960, wohnh. 2003 in Murten (FR), Schweiz als med. Laborantin; oo Schweiz circa 1990 **Peter KEDROS**, * circa 1960 (Qu: Tel.buch Schweiz 2003), wohnh. 2003 in Murten (FR), Schweiz als Diätkoch.

XIIId **Jürgen PREUSCHOFF**, (Ehename: PREUSCHOFF-SCHUMANN), * Berlin 1943 (Qu: Rudolf Preuschoff; Erwin Preuschoff; Tel.buch Schweiz 2003; Tel.buch 2004), Elektroing., wohnh. 2003 in Visp (VS), Schweiz, wohnh. 2004 in Eichwalde (Zweitwohnung), (S.v. XIIg).
oo (1) circa 1970 **Hildegard PETTELKAU**, * circa 1945 (Qu: Rudolf Preuschoff; Tel.buch 1994; Erwin Preuschoff), wohnh. vor 1945 u. 1994 in Berlin.
oo (2) circa 1990 **NN SCHUMANN**, * circa 1950 (Qu: Tel.buch Schweiz 2003), wohnh. 2003 in Visp (VS), Schweiz.
Kind aus der ersten Ehe:
1. **Britta PREUSCHOFF**, * Berlin circa 1975 (Qu: Tel.buch 2002, 2004), wohnh. 2002 u. 2004 in Berlin, verh., 2 Söhne, 1 Tochter.

XIIIe **Rudolf (RUDI) PREUSCHOFF**, * Berlin 25.08.1932 (Qu: Schwägerin; Rudolf Preuschoff; Tel.buch Berlin 1968/81), wohnh. 1962 u. 1968/81 u. 2002 in Berlin, (S.v. XIIh).

oo Berlin 1962 (Qu: Rudolf Preuschoff) **Christa STEINKE**, * Berlin 1941 (Qu: Rudolf Preuschoff), wohnh. 2002 in Berlin.
Kinder **PREUSCHOFF**, geb. Berlin:
1. **Marcel**, * 1962 (Qu: Tel.buch 1994, 2000, 2002), wohnh. 1994 u. 2002 in Berlin, verh.
2. **Denise A.** , * 1968 (Qu: Tel.buch 1994), wohnh. 1994 in Berlin, 2002 unverh.

XIIIf **Joachim PREUSCHOFF**, * Berlin 06.02.1934 (Qu: Elisabeth NN verh. Preuschoff; Rudolf Preuschoff), + Berlin 01.02.1982 (Qu: Rudolf Preuschoff), (S.v. XIIh).
oo circa 1965 **Helga NN**, * circa 1935 (Qu: Rudolf Preuschoff; Tel.buch 1994), wohnh. 1994 in Berlin.
Kind:
1. **Andrea PREUSCHOFF**, * circa 1965 (Qu: Tel.buch 1994, 2000, 2002, 2004), wohnh. 1994 u. 2004 in Berlin.

XIIIg **Dieter PREUSCHOFF**, * Berlin 19.12.1937 (Qu: Preu, S.89; Tel.buch 1994, 2000, 2002; Tel.buch Berlin 1969/81 über Casp), wohnh. 1966/93 in Berlin, + Berlin 24.06.1993 (Qu: Elisabeth NN verh. Preuschoff), (S.v. XIIh).
oo circa 1965 **Elisabeth NN**, * circa 1937 (Qu: Rudolf Preuschoff; Tel.buch 2004), wohnh. 2002 u. 2004 in Berlin.
Kind:
1. **Tanja PREUSCHOFF**, * Berlin (?) circa 1965 (Qu: Rudolf Preuschoff; Tel.buch 2002), wohnh. 2002 in Berlin.

XIIIh **Axel PREUSCHOFF**, * Berlin 1945 (Qu: Tel.buch 1975/81 u. 1994, 2000, 2002, 2004, 2007; Int., Gisela Preuschoff), früher rk., Dipl.-Päd., schreibt Buch "Supervision u. Systraining", wohnh. vor 1992 in Berlin, 1992 in Ahneby b. Kiel, 1996 u. 2004 in Ausacker, 2007 in Loose, Mitautor mit Gisela PREUSCHOFF im Bereich Pädagogik, z.B. Gewalt an Schulen u. was dagegen zu tun ist, PapyRossa-Verlag, Köln; Wir können etwas tun gegen Gewalt an Schulen, weitere Anregungen für die Praxis, PapyRossa-Verlag, Köln 1994, (S.v. XIIk).
oo Berlin 1974 **Gisela DÄHNHARDT**, * Berlin 1950 (Qu: Int.; Tel.buch 1994, 2000, 2002; Gisela Preuschoff), wohnh. vor 1992 in Berlin, 1992 in Ahneby b. Kiel, ab 1996 u. 2002 in Ausacker, Lehrerin an einer Grundschule, Studium der Psychologie u. Pädagogik, Paar- u. Familientherapeutin, Schriftstellerin im Bereich Pädagogik/Aromatherapie, z.B. Gewalt an Schulen u. was dagegen zu tun ist, PapyRossa-Verlag, Köln 1992,1993,1994; Wir können etwas tun gegen Gewalt an Schulen, weitere Anregungen für die Pra, PapyRossa-Verlag, Köln 1994; Sinfonie der Düfte, Aromatherapie für Frauen, 1993; Schulprobleme, was Eltern u. Lehrer tun können, PapyRossa-Verlag, Köln 1997; Von Null bis Drei, Alltag mit Kleinkindern, Pahl-Rugenstein, 4.Aufl. Köln 1985; Von Drei bis Sechs, Alltag mit Vorschulkindern, Pahl-Rugenstein, 1984; Von 9 bis 12, nicht mehr klein u. doch nicht groß, PapyRossa-Verlag, Köln 1997; Von 12 bis 16, Abenteuer Pubertät, PapyRossa-Verlag, Köln 1994; Kinder mit Mandalas zur Stille führen, kreative Anregungen u. prakt. Übungen für Eltern u. Kinder, Herder, Freiburg 1997; Mein Buch für die Schwangerschaft, ganzheitl. Anregungen für Körper u. Seele, PapyRossa-Verlag, Köln 1997; Kinder zur Stille führen, meditative Spiele, Geschichten u. Übungen, Herder, Freiburg 1996 u.a.
Kinder **PREUSCHOFF**, geb. Berlin (Qu: Int. 2003; Gisela Preuschoff):
1. **Nikolai** (Niko) , * 1978 (Qu: Tel.buch 2000), Gymnasium b. Flensburg, Studium von Germanistik, Philosophie u. Kunstgeschichte, erw. als Karikaturist in Büchern von Gisela PREUSCHOFF, erw. als Lyriker im Internet.
2. **Till**, * 1980 (Qu: Tel.buch 2002), Grafiklyrik, wohnh. 2002 in Hamburg,
   seit 2002 Studium in Flensburg.
3. **Simon**, * 1984, Designer.
4. **ROSA Larissa Klara**, * 1987, erw. 2006 in Flensburg (Qu: Int. über Casp).

XIIIi **Irmgard PREUSCHOFF**, * Braunsberg-Alt Passarge 02.12.1929 (Qu: Tb. Braunsberg-Alt Passarge, Register), ev., wohnh. 2002 in Lüdenscheid, + Lüdenscheid 30.10.2010 (Qu: Traueranzeige über Casp), (T.v. XIIo).
oo circa 1955 **Günter ARNDT**, * circa 1929 (Qu: Günter Preuschoff), wohnh. vor 2002 in Lüdenscheid, + vor 2002.
Kinder **ARNDT** (Qu: Traueranzeige über Casp):
1. **Ulrike**, * circa 1955; oo **Peter ULRICH**.
2. **Cornelia**, * circa 1958; oo **Bernd SCHEVELING**.
3. **Martina**, * circa 1970; oo **Matthias LÜDECKE**.

XIIIj **Günter PREUSCHOFF**, * Braunsberg-Alt Passarge 1931 (Qu: Tel.buch 1994, 2000, 2002, 2004), ev., wohnh. 1994 u. 2004 in 21109 Hamburg, + Hamburg 18.10.2004, (S.v. XIIo).
oo Hamburg-Wilhelmsburg 1953 (Qu: Günter Preuschoff) **Wilma GIERITZ**, * Hamburg-Harburg circa 1935, wohnh. 1963 u. 2004 in Hamburg.
Kind:
1. **Jens PREUSCHOFF**, * Hamburg 1963 (Qu: Tel.buch 1994, 2004), wohnh. 1994 u. 2004 in Hamburg

XIIIk **Herbert PREUSCHOFF**, * Braunsberg-Alt Passarge 1938 (Qu: Tel.buch Hamburg 1971-81 u. 1994 über Casp, Günter Preuschoff), ev., wohnh. 1971-94 in Hamburg, 2002 in Hamburg-Wilhelmsburg, + Hamburg-Wilhelmsburg 2001 (Qu: Günter Preuschoff), (S.v. XIIo).
oo circa 1965 **Inge NN**, * circa 1940 (Qu: Tel.buch 2002, 2004), wohnh. 2002 u. 2004 in Hamburg, hat den Sohn Holger in die Ehe mitgebracht.
Kind:
1. **Anja PREUSCHOFF**, * Hamburg circa 1970 (Qu: Tel.buch 1994; Int. 2004), wohnh. 1994 in Hamburg, beschäftigt 2002 beim Springer-Verlag, 2004 in München.

XIIIl **Johannes PREUSCHOFF**, * Braunsberg 08.08.1939 (Qu: Tel.buch 1994, 2000, 2002, 2004; Merten 1976, S.337), rk., Elektriker, wohnh. 1976 u. 2004 in Singen/Htwl., (S.v. XIIu).

oo 1961 (Qu: Merten 1976, S.337) **Rita SCHINACHER**, * Freiburg/Breisgau circa 1940 (Qu: Horst Preuschoff), in Freiburg/Breisgau ausgebombt, wohnh. 2002 in Singen/Htwl.
Kinder **PREUSCHOFF** (Qu: Merten 1976, S.337; Horst Preuschoff; Tel.buch 2000, 2002, 2004):
1. **Horst**, * 1966, wohnh. 2002 in Kirchheim unter Teck u. in Regensburg, als Dipl.-Ing. FH; oo 1995-2000 **Sylvia NN**, * circa 1965 (Qu: Tel.buch 2000, 2002, 2004), wohnh. 2000 u. 2004 in Regensburg, als Dipl.-Ing.
2. **Rolf**, * 1966, wohnh. 2000 u. 2004 in Tengen; oo 1995 **Anita NN**, * 1930-1970 (Qu: Tel.buch 2000, 2002, 2004), wohnh. 2000 u. 2004 in Tengen.

XIIIm **Matthias PREUSCHOFF**, * Dresden 1967, gelernter Forstwirt, arbeitet später in Speditionsfirma, zeitweise für die Firma Südkraft Logistics in Gochsheim (Qu: Tel.buch 1994, 2002, 2004; Int. üer Casp), wohnh. 1994 in Maßbach b. Würzburg, 2002 u. 2004 in Niederwerrn b. Schweinfurt, (S.v. XIIad).
o-o circa 1990 **Kerstin ELLENBERGER**, * Freital b. Dresden 1969; oo circa 1995 **NN GLEICHMANN**.
oo circa 1995 **Petra GÜNDISCH**, * Schweinfurt 02.09.1969, wohnh. 2002 in Niederwerrn, 2006 in Schweinfurt, 2007 in Niederwerrn (Qu: Tel.buch 2002, 2004, 2006; Matthias Preuschoff).
o-o circa 2003 **Rita BASSING**, * Schwebheim 1962, gesch. **ACHTZIGER**, 3 Kinder aus früheren Beziehungen (Qu: Matthias Preuschoff).
Kinder aus der ersten Beziehung (Qu: Matthias Preuschoff):
1. **Franziska ELLENBERGER**, * Mellrichstadt 29.12.1990.
2. **Marcus GLEICHMANN**, * Schweinfurt 16.04.1992.
Kind aus der Ehe:
3. **Saskia PREUSCHOFF**, * Schweinfurt 20.08.1999.

XIIIn **Anke PREUSCHOFF**, * Dresden 1970 (Qu: Franz Preuschoff), wohnh. 2008 in Helbigsdorf b. Wilsdruff, T.v. XIIad).
oo circa 2000 **Silvio KLEIN**, * Meißen 23.12.1967 (Qu: Franz Preuschoff).
Kind:
1. **David PREUSCHOFF**, * Dresden 12.03.1988 unehel. (siehe XIVa).

XIIIo **Sabine PREUSCHOFF**, * Rosche Kr. Uelzen 18.11.1954 (Qu: Tel.buch 1998, 2000, 2004), wohnh. 2000 u. 2004 in Göttingen, getrennt von ihrem Ehemann, + Oldenstadt Kr. Uelzen 05.07.2006 (Qu: Todesanzeige), <> Uelzen, (T.v. XIIan).
Sohn: **Jonas PREUSCHOFF**, * circa 1985.

XIIIp **Michael PREUSCHOFF**, * München 1952 (Qu: Gisela Preuschoff; Tel.buch 2002, 2004; Beate Preuschoff; Int. über Casp), ev., adopt. circa 1963 von seiner Tante Gisela PREUSCHOFF, Apotheker in Linsengericht-Altenhaßlau, wohnh. 2002 u. 2004 in Linsengericht, (S.v. XIIaq).
oo vor 1990 **Petra NN.**
Kinder **PREUSCHOFF** (Qu: Int. über Casp):
1. **Tilmann**, * 05.02.1990, 2004 Mitglied des TV Altenhaßlau.
2. **Karen**, * 17.12.1991, 2004 Spielführerin u. Abwehrchefin in der Handballmannschaft des TV Altenhaßlau).

XIIIq **Manfred PREUSCHOFF**, * Zwetlow/SU 12.11.1947 auf dem Heimtransport von Sibirien nach Gelsenkirchen (Qu Preu, S.62; Merten 1960, S.16; Merten 1954, S.20; Tel.buch 1994; Int. über Casp; Adreßbuch Gelsenkirchen 1971 bis 1980 über Casp), rk., Masch.schlosser, Betriebsrats-Vorsitzender bei der Montanhydraulik, wohnh. 1971 u. 1980 in Gelsenkirchen, bis 1991 in Herten/Westf., + Herten/Westf. 1991 (Qu: Andrea Preuschoff); oo **NN**, * in Gelsenkirchen, (S.v. XIIar).
Kind:
1. **Andrea PREUSCHOFF**, * Gelsenkirchen 1973 (Qu: Tel.buch 2000, 2002; Adreßbuch Gelsenkirchen 1993 über Casp), wohnh. 1993 in Gelsenkirchen, viell. 2000 in Gelsenkirchen, 2000 u. 2002 in Recklinghausen, wohnt 2004 zus. mit Helge FOCKE.

XIIIr **Klaus PREUSCHOFF**, * Gelsenkirchen-Erle 09.02.1949 (Qu: Preu, S.62; Merten 1960, S.16; Tel.buch 1994, 2000, 2002, 2004), rk., Betriebsschlosser, wohnh. 1971 u. 1974 in Gelsenkirchen, 1994 u. 2004 in Erkrath b. Düsseldorf, (S.v. XIIar).
Kind:
1. **Katja PREUSCHOFF**, * Gelsenkirchen 1975-1980 (Qu: Andrea Preuschoff).

XIIIs **Werner PREUSCHOFF**, * Gelsenkirchen 1956 (Qu: Marta Preuschoff; Tel.buch 1994, 2000, 2002, 2004; Werner Preuschoff; Adreßbuch Gelsenkirchen 1977 bis 1993), wohnh. 1977 u. 1994 in Gelsenkirchen, 2000 u. 2004 in Recklinghausen, außerdem noch 1 Tochter, (S.v. XIIar).
oo circa 1980 **Gabriela NN**, * circa 1956, wohnh. 1985 u. 1993 in Gelsenkirchen
Kind:
1. **Pascal PREUSCHOFF**, * Gelsenkirchen 1980-1985 (Qu: Andrea Preuschoff).

XIIIt **BEATE Anna Maria PREUSCHOFF**, * Olsberg Kr. Brilon 06.04.1964 (Qu: Casper 1994, S.152; Casper 1998, S.93; Int. 2003; Tel.buch 1994, 2000, 2002, 2004; Dt. Bibl.), 1983 Abitur in Meckenheim b. Bonn, 1984 Industriekauffrau, Studium der Geschichte, Politik, Betriebswirtschaft in Bonn u. Aix en Provence/F, veröffentlicht 1989 "Von den Risiken, erwachsen zu werden. Kindheit im Mittelalter", 1991 Magister in Bonn, MA, 1992 Dozentin an der Univ. Freiburg/Breisgau, veröffentl. "Die Stellung der Kommunen im polit. System Frankreichs der V. Republik", Köln 1992, 1992-93 wiss. Assistentin, 1993-95 Volontärin Deutsche Welle Köln, 1995 Redakteurin ebd., Studio Bonn, wohnh. viell. 1994 in Bonn, 1996 in Bonn, tätig bei VWD-VereinigteWirtschaftsdienste in Berlin, 2000 u. 2002 in Berlin, viell. erw. 2003 mit der Aussage, dass die Bautätigkeit im Osten weiter abnehmen wird, viell. erw. 2003 in Österreich im Zusammenhang mit dem Thema "Energiepreise", (T.v. XIIax).

oo circa 2000 **Jürgen HASLER**, * 17.03.1969 (Qu: Beate Preuschoff)
Kind: **Elisa Marie PREUSCHOFF**, * Berlin 14.06.2004 (Qu: Beate Presuschoff).

XIIIu **ANDREA Christina PREUSCHOFF**, * Bonn 31.03.1967 (Qu: Casper 1994, S.152; Tel.buch 1994; Casper 1998, S.93), 1986 Abitur in Meckenheim, Studium der Rechtswiss. in Bonn, 1993 1. jurist. Staatsexamen, Referendariat beim OLG Celle in Hannover, wohnh. 1994 in Krefeld, (T.v. XIIax).
oo vor 1998 **Clas v. NOTTBECK**, * circa 1966, Abitur 1985 in Nürtingen, Rechtsanwalt (Qu: Casp).
Kinder **v. NOTTBECK** (Qu: Beate Preuschoff):
1. **Friedrich Georg Claus Johann**, * 31.03.1999.
2. **Greta Anna Elisabeth Johanna**, * 10.06.2001.
3. **Franz Valentin Carl Johann**, * 27.03.2007.

XIIIv **Heike PREUSCHOFT**, * Emden 16.07.1964, Abi 1983 am GAT in Emden, ausgebildeet bei der Sparkasse Emden, Angest. ebd., betreibt einen Biergarten, danach Hausfrau u. Mutter (Qu: Hartmut Preuschoft; Int. über Casp), (T.v. XIIba).
oo Okt. 1991 **Joachim v. GRIEKEN**, * Emden 19.07.1963, nach Wehrdienst u. Ausbildung Studium der BWL in Passau, dort Tanzlehrer u. Unternehmensberater, danach Finanzfachmann bei der Thyssen-Krupp-Werft u. Dozent an der Fachhochschule in Emden, dann bei Thyssen-Krupp Marine System in Hamburg, 2009 Geschäftsführer der Schifffahrtsakktivitäten des Emissionshauses König & Cie in Hamburg, Hobby Volleyball.
Kinder **v. GRIEKEN** (Qu: Int. über Casp):
1. **Marit**, * Weener 12.01.1993.
2. **Anne**, * Emden 13.10.1996.

XIIIw **Volker PREUSCHOFT**, Dr., * 1966 (Qu: Tel.buch 2000, 2002. 2004), wohnh. 2000 u. 2004 in Hinte, 2000 u. 2004 (als Firma) in Emden, 2009 Zahnarzt ebd. (S.v. XIIba).
oo circa 1970 **Petra ITES**, (Ehename: **ITES-PREUSCHOFT**), * circa 1965 (Qu: Tel.buch 2000, 2002), wohnh. 2000 u. 2002 als ITES-PREUSCHOFF in Hinte, 2006 Welpenzüchterin ebd. auf dem Gutshof Albringswehr.
Kinder **PREUSCHOFT**:
1. **Felicia**, * circa 1990.
2. **Eno**, * circa 1998.

XIIIx **Erik PREUSCHOFT**, (PREUSCHHOFT bis 1991), * circa 1951-1955, 1969 Autor an der Schülerzeitschr. "Das neue Spekulum" am Helmholtz-Gymnasiumin Bonn, Abschluss 1970, (Qu: Adreßbücher Essen 1974-91, Tel.buch 2000, 2002, 2004; Hartmut Preuschoft), erw. 1974-78 als Student, 1977 Magisterarbeit "Zur Analogie des ethnemethodologischen Konzepts von Alltagswissen", 1998 Aufsatz "Controlling in der berufl. Rehabilitation, Verfahrenskosten", wohnh. in Essen ohne Berufsangabe, 1974-1991 Hüttmannstr. 51 als PREUSCHHOFT, 2000 u. 2004 in Flintbek, 2003 Chef der Agentur für Arbeit in Soest, wohnh. 2006 in Flintbek, (S.v. XIIbb).
oo circa 1980 **Renate RINGEL**, (Ehename. **RINGEL-PREUSCHOFT**), * 1950-1955 (Qu: Tel.buch 2000, 2002. 2004), wohnh. 2000 u. 2004 in Flintbek.
Kinder **PREUSCHOFF** (Qu: Hartmut Preuschoft):
1. **Max**, * Essen circa 1980.
2. **Anika**, * Essen circa 1980.
3. **Kirsten**, * circa 1983 (Qu: Tel.buch 2004; Int.), besuchte bis 2002 die Käthe-Kollwitz-Schule (Gymn.) in Kiel, wohnh. 2004 in Kiel, wohnt zus. mit K. LOOSE.

XIIIy **Hendrik PREUSCHOFT**, * 1960-1965 (Qu: Tel.buch 2002, 2004; Hartmut Preuschoft; Int.), führt 1991 Regie in einem Film an der Uni Hildesheim, wohnh. 2002 u. 2004 in Magdeburg, (S.v. XIIbb).
oo circa 1990 **Ann-Katrin SCHULZE**, * 1950-1965 (Qu: Tel.buch 2000, 2002, 2004; Hartmut Preuschoft; Int. 2006 u. 2010 über Casp), wohnh. 2000 u. 2004 in Magdeburg, Stellvertreterin im Jugendbildungshaus Ottersleben, schreibt 2002 Artikel über Jugendsozialarbeit u. demokrat. Bildung, 2005 in Niederndodeleben, nimmt 2005 an der Fachtagung "Mädchen-Zukunfts-Wege" in Wernigerode teil, 2006 Stellvertreterin im Jugendbildungshaus Ottersleben in Magd-eburg, 2010 Geschäftsführerin der Internationalen Jugendgemeinschaftsdienste in Halberstadt.
Kinder **PREUSCHOFT**, geb. Magdeburg (Qu: Hartmut Preuschoft):
1. **Frederik**, * circa 1990.
2. **Lucas**, * circa 1990.

XIIIz **Helmut PREUSCHOFT**, * 16.04.1948, + 07.10.2012, <> Rostock 18.10.2012, neuer Friedhof (Qu: Ostsee-Zeitg. v. 13.10.2012 über Casp), (S.v. XIIbd).
Kinder **PREUSCHOFT**:
1. **Dörte**, * circa 1975, besucht 1990 die 59. POS Walter Petschow in Rostock (Qu: Int. 2010 über Casp).
2. **Anne**, * circa 1980.
3. **Wiepke**, * circa 1985.

XIIIaa **Holger PREUSCHOFT**, * 1948 als einziger Sohn (Qu: Dagmar Preuschoft; Hartmut Preuschoft), (nach Aussage von Dagmar Preuschoft S.v. **Winfried PREUSCHOFT** u. **Irmgard [Irma] NN**), (S.v. XIIbe).
oo circa 1980 **Dagmar NN**, * 1950-1960 (Qu: Hartmut Preuschoft).
Kinder **PREUSCHOFT** (Qu: Hartmut Preuschoft):
1. **Michael**, * 1980-1990.
2. **Mathias**, * 1980-1990.
3. **Stefan**, * 1980-1990.

XIIIab **Antje Rita PREUSCHOFT**, * Döbeln/Sachsen 29.03.1951 (Qu: Hartmut Preuschoft), (T.v. XIIbf).
oo (st.) Moskau/SU 24.03.1983 (Qu: Hartmut Preuschoft) **Igor DEMENTJEW**, * circa 1950 (Qu: Hartmut Preuschoft).
Kind:
1. **Wadim DEMENTJEW**, * 04.06.1984 (Qu: Hartmut Preuschoft).

XIIIac **ANDREA Karin PREUSCHOFT**, * Döbeln/Sachsen 29.09.1957 (Qu: Hartmut Preuschoft), wohnh. in Frankfurt/M., (T.v. XIIbf).
Kind:
1. **Francisca Maria Andrea PREUSCHOFF**, * circa 1980 (Qu: Hartmut Preuschoft).

XIIIad **HARTMUT Bernd PREUSCHOFT**, * Döbeln/Sachsen 21.05.1960 (Qu: Tel.buch 2000, 2002, 2004; Hartmut Preuschoft), sehr an Ahnenforschung interessiert, wohnh. 2000 u. 2004 in Döbeln, (S.v. XIIbf).
oo (st.) Döbeln/Sachsen 19.01.1985 (Qu: Hartmut Preuschoft) **Tamara BUDAJEWA**, * circa 1960 (Qu: Hartmut Preuschoft), wohnh. in Döbeln/Sachsen.
Kinder **PREUSCHOFT**, geb. Döbeln/Sachsen (Qu: Hartmut Preuschoft):
1. **Annett**, * 19.12.1987.
2. **Victoria**, * 20.02.1990, Schlagzeugerin in Döbeln u. im Tiergarten Straubing (Qu: Int. 2006 über Casp).
3. **Paul**, * 25.07.1995.

XIIIae **Thomas Uwe PREUSCHOFT**, * Döbeln/Sachsen 23.03.1967 (Qu: Hartmut Preuschoft), (S.v. XIIbf).
oo circa 1995 **Grit HAUFE**, * circa 1967, wohnh. 2006 in Sinsheim-Steinsfurt (Qu: Hartmut Preuschoft; Tel.buch 2006).
Kinder **PREUSCHOFTF** (Qu: Hartmut Preuchoft):
1. **Urs**, * 27.07.1997.
2. **Urien**, * Nov. 2001.

XIIIaf **Werner PREUSCHOFT**, * 01.12.1954, lebt 2010 in Burcht/B (Qu: Ekkehard Preuschoft; Stadtarchiv Antwerpen/B), (S.v. XIIbi).
oo circa 1980 **C. van LOOVEREN**, * 20.05.1954 (Qu: Ekkehard Preuschoft).
Kind:
1. **Wim PREUSCHOFT**, * 22.03.1982 (Qu: Ekkehard Preuschoft).

XIIIag **Yves PREUSCHOFT**, * 11.05.1961, erw. 2010 als Transport Manager der Firma Nova Natie Logistics in Antwerpen/B (Qu: Ekkehard Preuschoft; Stadtarchiv Antwerpen über Casp), (S.v. XIIbi).
oo circa 1985 **Christel v.d. VLOET**, * 10.07.1962 (Qu: Ekkehard Preuschoft).
Kinder **PREUSCHOFT** (Qu: Ekkehard Preuschoft):
1. **Hans**, * 04.02.1986.
2. **Nick**, * 21.01.1988.

XIIIah **Valerie PREUSCHOFF**, * circa 1954, erw. 1961/63, 1974/75 u. 1999 in Othello in Washington/USA, (T.v. XIIcb), (Qu: Int. 2010 über Casp).
oo circa 1980 **Detlef (DET) WEGNER**, * circa 1954, wohnh. in Tri-Cities/USA (Qu: Int. 2010 über Casp), wohnh. in Tri-Cities/USA, S.v. **Ernie A. WEGNER** u. **Mildred (Millie)** geb. **LANZ** (+ 30.04.2010 in Spoane in Washington/USA).
Kinder **WEGNER** (Qu: Int. 2010 über Casp):
1. **Liesl**, * circa 1982, ; oo 25.09.2010 **Mike BATDORF**.
2. **Katie**, * circa 1985, wohnh. in Tri-Cities in Washington/USA.

XIIIai **Holly PREUSCHOFF**, * circa 1955, 1974/76 Studentin, erw. 1993/94 in Othello u. 2008 in Belleone in Washington/USA, (T.v. XIIcb).
oo circa 1980 **Dwight CLARK**, * circa 1955, wohnh. in Issaquah/USA.
Kinder CLARK:
1. **Jillian**, * circa 1985, aus Issaquah in Washington/USA.
2. **Kylie**, * circa 1987, wohnh. in Issaquah in Washington/USA.
3. **Cassidy**, * circa 1990, aus Issaquah in Washington/USA.

XIIIaj **Edmund D. PREUSCHOFF**, * Sedro-Woolley in Washington/USA (Skagit Co) 15.09.1965 (Qu: Int. über Casp), wohnh. in Othello in Washington/USA u. 1995-2003 in Spokane in Washington/USA, (S.v. XIIcb).
oo El Paso in Texas/USA 01.10.1994 **Charlotte Elaine MITCHELL**, * 15.05.1965, 2003 in Shriners Hospital in Washington/USA, wohnh. 2003 in Spokane in Washington/USA, T.v. **Raymond Edgar MITCHELL** (* El Paso in Texas/USA 14.02.1940) u. (oo El Paso in Texas/USA 02.09.1962) **Janet Lee MERGEN**, * Madison in Winconsin/USA 05.04.1944 (Qu: Int. über Casp).
Kinder **PREUSCHOFF**, geb. in Spokane in Washington/USA (Qu: Int. über Casp):
1. **Katherine Rose**, * 17.06.2002
2. **Erika Jean**, * 03.10.2003.
3. **Edmund James**, * 06.04.2007.

XIIIak **Gerhard (GERD) PREUSCHOFF**, * Essen 21.12.1963 (Qu: Adreßbücher Essen 1982-1996; Gerhard Preuschoff; Tel.buch 2004; Casp), wohnh. 1982-2004 in Essen, (1982-85 zus. mit Stiefbruder Armin PREUSCHOFF, 1996 zus. mit Gabriele PREUSCHOFF), (S.v. XIIcb).

oo circa 1990 **Gabriele (GABI) NN**, * circa 1963 (Qu: Adreßbücher Essen 1991-96; Todesanzeige), wohnh. 1991-96 in Essen.
Kind:
1. **Jennifer PREUSCHOFF**, * Essen 16.11.1990 (Qu: Gerhard Preuschoff; Casp).

XIIIal **GÜNTER Helmut PREUSCHOFF**, * Königsberg 13.05.1937 unehel. (Qu: Tel.buch 1994, 2000, 2004; Günter Preuschoff; Int. 2010 über Casp), Mutter (unbekannt) kommt aus Königsberg, aufgewachsen im Kinderheim u. in einer Pflegefamilie, von seinem leibl. Vater adoptiert worden, in Elbing aufgewachsen u. 1943 dort eingeschult, 1944 zur Großtante Grete PRAHL geb. FLADER nach Zempelburg gekommen, von dort im Jan. 1945 nach dem Westen geflüchtet, 1953/56 wird in Celle eine Ausbildungshilfe beantragt, Eichbeamter, wohnh. 1994 u. 2004 in Westerstede, + Westerstede 24.04.2011, (S.v. XIIcm).
oo circa 1965 **Hille AHRENS**, * circa 1937, wohnh. 1994 u. 2006 in Westerstede, (Qu: Tel.buch 1994, 2000, 2004; Traueranzeige nwz üb. Casp), wohnh. 1994 u. 2004 in Westerstede.
Sohn: **Olaf PREUSCHOFF**, * 1969 (siehe XIVb).

XIIIam-I **Reinhard PREUSCHOFF** (Ehename: **PREUSCHOFF-LAWSON)**, * 16.04.1946 (Qu: Edith Preuschoff geb. Finsel; Tel.buch 2004), wohnh. 1976 u. 2004 in Gießen, als Rechtsanwalt u. Notar, (S.v. XIIcn).
oo West Riding in Yorkshire/GB (Qu: Mo über Casp) circa 1980 **Margaret Rosemary (ROSE) LAWSON**, * circa 1950 (Qu: Tel.buch 1994, 2000, 2002, 2004), wohnh. 1994 u. 2004 in Gießen.
Kinder (Qu: Int.-Mo):
1. **Valerie Romaine**; * 1987.
2. **Alexander Harvey**, * 1989.

XIIIam-II **Alexander PREUSCHOFF**, * Bremen 31.07.1969 (Qu: Wolfgang Preuschoff; Tel.buch 2004; Int. über Casp), wissenschaftl. Mitarbeiter an der Univ. Bremen, Fachbereich Wirtschafstwiss., veröff. mit Karsten SCHMIDT ein Buch über "Status u. Trends in Project Management in a Global Context", macht Musik in der Country Gruppe "Baton Rouge", wohnh. 2004 in Stuhr, (S.v. XIIcr).
oo (st.) Bremen 06.12.2002, oo Stuhr-Varrel (St. Martini) 18.07.2004 (Qu: Wolfgang Preuschoff; Alexander PREUSCHOFF) **Nicole BLAHA**, (BLÁHOVA)* circa 1969, aus der Tschechoslowakei (Qu: Alexander Preuschoff; Gemeindebrief St. Martini), wohnh. 2004 in Bremen.
Kinder **PREUSCHOFF**, geb. Bremen:
1. **Maximilian, *** 30.05.2003 (Qu: Wolfgang Preuschoff), ~ Stuhr-Varrel 18.07.2004 ev.
2. **Emma**, * 13.03.2006, ~ 03.09.2006 St.Martini (Qu: Alexander Preuschoff).

XIIIan **SIEGFRIED Paul PREUSCHOFF**, Dr.med., * Falkenstein/Vogtl. 10.04.1937 (Qu: Tel.buch 1994, 2000, 2002, 2004; Thomas Preuschoff; GV, 1911-1965; Int. 2010 über Casp), Diss. am 17.07.1962 an der Mediz. Fakultät in München mit der Arbeit "Untersuchungen über Resorptions- u. Ausscheidungsverhältnisse bei neueren Sulfonamiden", wohnh. 1994 u. 2004 in Rudersberg/Schwaben, Praxis 1994 u. 2004 in Schorndorf als Ärzte, Facharzt f. innere Krankheiten u. Firma, feiert 2009 seinen 72. Geburtstag, (S.v. XIIcx).
oo Ottobeuren b. Memmingen 02.10.1963 (Qu: Thomas Preuschoff) **Eleonore Lieselotte BURKHART**, Dr.med., * Ingolstadt 07.12.1933 Ärztin, wohnh. in Rudersberg.
Kinder **PREUSCHOFF** (Qu: Thomas Preuschoff):
1. **THOMAS Martin**, Dr.med., * Heidenheim/Brenz 28.06.1965 (Qu: Int. 2004; Dt. Bibl.), aufgewachsen in Heidenheim, Neu-Ulm, Schorndorf u. seit 1969 Rudersberg/Schwaben, Studium der Medizin in Würzburg, Diss. 1994 in Würzburg mit der Arbeit "Untersuchungen zum Infektionsrisiko für Mutter u. Kind nach einem vorzeitigen Blasensprung am Termin", 1993/98 Studium der Rechtswissenschaften in Augsburg, Approb. als Arzt 1997, gehört seit 2000 zur Rechtsanwältekanzlei KLAPP u. RÖSCHMANN in München, wohnh. 2004 in Augsburg; oo Troisdorf b. Bonn 02.09.2000 (Qu: Thomas Preuschoff; Int.) **Petra DALMUS**, (Ehename: **DALMUS**), * Bonn 06.12.1965 (Qu: Thomas Preuschoff), Dipl.-Übersetzerin, Mitinhaberin u. Geschäftsführerin einer Übersetzungsagentur in München, kinderlos.
2. **CHRISTOPH Michael**, * Ulm 26.08.1966 Neuhofstr. 42, (Qu: Tel.buch 2000, 2004; Int. über Casp), Studium 1987/88 in Kassel, Dipl.-Grafik-Designer, stellvertr. Schulleiter einer Designer-Schule des Kolping-Bildungs-werkes in Fellbach b. Stuttgart, ledig, wohnh. 2000 in Wiesbaden, 2004 in Rudersberg/Schwaben, 2006 Kandidat der linken ökol. Oppposition für den Römer.
3. **INGRID Brigitte**, * Winnenden b. Stuttgart 17.12.1968 (siehe XIVc).

XIVa **David PREUSCHOFF**, * Dresden 12.03.1988 unehel., erw. 2009 als Mitglied des Karnevalsklub Bannewitz/SA (Qu: Int. über Ca; Matthias Preuschoff), (S.v. XIIIn); oo circa 2014 **Mandy NICKS**, * Dresden 12.02.1991.
Kinder (Qu: Matthias Preuschoff):
1. **Sia-Sophia NICKS**, * Freital b. Dresden 02.08.2010.
2. **Mara-Mileen NICKS**, * Freital b. Dresden 05.08.2013, + Wilsdruff b. Dresden 07.11.2013.
3. **Luka PREUSCHOFF**, * Dresden 26.11.2014.
4. **Alan PREUSCHOFF**, * Dresden 26.11.2014.

XIVb **Olaf PREUSCHOFF**, * 1969, besucht 1982 die Robert-Dannemann-Schule u. 1989 das Gymnasium in Westerstede, (S.v. XIIIal) (Qu: Int. 2010 über Casp); oo circa 2000 **Sabine RENKEN**, * circa 1970.
Tochter: **Sarah Leonora**, ~ Hohenlimburg Aug. 2009, St. Bonifatius (Filiation sehr wahrscheinlich).

XIVc **INGRID Brigitte PREUSCHOFF**, * Winnenden b. Stuttgart 17.12.1968 (Qu: Thomas Preuschoff; Int. 2004), Dipl.-Übersetzerin, erw. 2000 bei einer Podiumsdiskussion über Sprachreisen in Pfaffenwald b. Vaihingen, 2004 u. 2008

Angest. beim Reiseveranstalter "Winkinger Reisen" in Hagen/Westf., unverh., (T.v. XIIIan).
Kind:
1. **Noah PREUSCHOFF**, * Hagen/Westf. 22.11.2003, ~ Rudersberg/Schwaben 10.04.2004 (P: Thomas Preuschoff u. Ehefr.), Vater ist **Karsten KLEINWEGENER**.

2.3.4 Frauenburg

1626 Schwedeneinfall, Schicksalsschläge durch Seuchen, Brände u. Kriegseinwirkungen: 1626 von den Schweden, 1657 von den Danzigern geplündert, 1703 Stadtbrand, 1807 ausgeplündert.

► **Andreas PREUSCHOFF** (PREUSCHOF, PREISCHOF), * Frauenburg 1551 (Qu: Preu, S.75; Tb. Bludau; Kopiczko I, S.256), ab 1575 Besuch eines theol. Seminars, am 29.09.1578 zum Priester geweiht, 1581 Kaplan in Mehlsack, 1581-85 Pfarrer in Layß, Vertretung 1583 in Bludau, + Layß 03.04.1585 (Qu: Preu, S.75; Kopiczko I, S.256).

► **Johannes PREUSCHOFF**, * Ermland circa 1573, aus Frauenburg, immatr. im Sommersemester 1593 in Wien, am 19.04.1595 an der Univ. Ingolstadt, Magister juris, vermutl. 1610-1615 als fürstl. Regierungs- u. Hofrat erster Kanzler unter dem Fst. Karl v. LIECHTENSTEIN für das Hzgt. Jägerndorf u. Troppau, "empfing 200 Taler Jahresbesoldung u. zusätzlich ein Fleischgeld sowie ein entsprechendes Deputat", am 15.12.1616 als "gewesener" Kanzler bezeichnet (Qu: Preu, S.92; H. Kenkel, So. Nr. 46, S.112 u. 283; Herbert Haupt, Fürst Karl I. v. Liechtenstein, Obersthofmeister Kaiser Rudolfs II. u. Vizekönig v. Böhmen…, Bd. I/1, Böhlau 1983, S. 38-39, über Casp), (wohl ident. mit **Johannes PREUSCHOF** aus dem Ermland, immatr. am 14.04.1593 als Student in Wien/A, gemeinsam mit Petrus von ROY, *1564 in Elbing, immatr. 1593 in Wien, später Vikar in Rössel u. Pfarrer in Rautenberg, + 1611) (Qu: Das schlesisch-preuß. Geschlecht von Roy(en), Dt. FA. 80/1983, S.146).
Sohn oder Enkel:
Ferdinand PREUSCHOFF (PREISCHAFF, PREUSCHAFF), Dr. phil. u. theol., * Feldsberg/Valtice in Liechtenstein Apr. 1627 (oder 18.05.1622) (Qu: Dolinar, Das Jesuitenkolleg in Laibach, S.176; Fischer, Die Kaschauer u. Tyrnauer Jesuiten-Universitäten im 17. u. 18. Jh.; Matrikel der Univ. Wien, Bd. 4, T. 2 über Casp), aus Felburgensis (??), erw. 1635 an der Univ. Wien, Novize 08.10.1637, Jesuit, Schriftsteller aus der Gesellschaft Jesu, aet. 15 Societatum ingressus (Eintritt) amoenioribus et gravibus scientiis probe exultus (Austritt), 4 vota professus (Gelübde), Philosophiae et Theologiae Doctor, Sacerdos Rhjetoricam Viennae, Philosophiam Graecii et sacras Leges Tyrnaviae exposuit, 1961/62 u. 1962/63 Prof. für Controversia u. S. Sriptura,1966/67 Prof. für Theologie schol., 1667/68 Prof. für Ius Canonicum an der Jesuiten-Univ. in Tyrnau in Österreich, + Klagenfurt 14.08.1680, 53 J. alt.

I► **Thewes PREUSCHOFF**, * circa 1575 (Qu: Triller, ZGAE 28/1943, S.103), wohnh. 1626 in Frauenburg am Kirchhof, übergibt bis 1630 das Haus an seinen Sohn Peter, + nach 1626, (viell. ident. mit Tewes **PREUSCHOFF**, ~ 01.09.1569 in Braunsberg).
Kind:
1. **Peter PREUSCHOFF**, * circa 1605 (siehe II).

II **Peter PREUSCHOFF**, (PREUSCHAFFT, PREISCHOFF, PREUSCHOFFT), * circa 1605 (Qu: Mo, S.13; Preu, S.76; Vk. Frauenburg; Triller, ZGAE 28/1943, S.103; Tb. Frauenburg), wohnh. 1633-40 in Frauenburg, übernimmt das Haus seines Vaters Thewes am Kirchhof bis 1630, + 1676 (Qu: Fecker), (S.v. I.).
oo circa 1630 **Anna NN,** * circa 1610 (Qu: Mo, S.13; Preu, S.76; Vk. Frauenburg), wohnh. in Frauenburg, + 1658 (Qu: Fecker).
Kinder **PREUSCHOFF**, geb. u. get. Frauenburg (Qu: Vk. Frauenburg; Tb. Frauenburg):
1. **Johannes**, ~ 12.06.1633 (siehe III).
2. **Peter**, ~ 02.12.1635 (Qu: Preu, S.76) (P: Georg KORAT...CH; Anna, Ehefr. v. Urban BARTHEL), Pate viell. 1690 u. 1694 in Frauenburg.
3. **Georg** (oder Gregor) (Qu: Mo, S.13), ~ 09.02.1638) (P: Marcus PUFF; Anna, Ehefr. v. Friedrich RENK).
4. **Matthäus**, ~ 27.08.1640 (Qu: Mo, S.13) (P: Johannes HARTMANN; Helena, Ehefr. v. Johannes GRON), erw. bis 1706; oo (1) Frauenburg 15.07.1680 (Qu: Vk. Frauenburg; Trb. Frauenburg) **Elisabeth NN**, * circa 1640 (Qu: Vk. Frauenburg), aus Rodelshöfen, + vor 1691; oo (1) Frauenburg 30.04.1662 **Adam WILL** aus Rodelshöfen; oo (2) vor 1691 **Regina NN**, * circa 1645 (Qu: Tb. Frauenburg), + vor 1707; oo (3) vor 1708 **Catharina NN**, * circa 1650 (Qu: Tb. Frauenburg), Patin 1707 in Frauenburg.

III **Johannes PREUSCHOFF**, (PREISHOFF, PREUSHOFF), * Frauenburg, ~ Frauenburg 12.06.1633 (Qu: Mo, S.8; Preu, S.76; Vk. Frauenburg; Tb. Frauenburg) (P: Andreas KNAP u. Ursula, T.v. Laurentius LENKY), wohnh. 1656-60 in Frauenburg, + vor Nov. 1688 (Qu: Vk. Frauenburg), (S.v. II).
oo Frauenburg 21.11.1655 (Qu: Vk. Frauenburg; Trb. Frauenburg) **Anna PREUß**, * circa 1630 (Qu: Mo, S.8; Vk. Frauenburg), wohnh. in Frauenburg, Patin 1668 in Frauenburg, T.v. **Benedikt PREUß** (+ vor 1656) (Qu: Vk. Frauenburg).
Kinder **PREUSCHOFF**, geb. u. get. Frauenburg (Qu: Vk. Frauenburg; Tb. Frauenburg):
1. **Laurentius**, ~ 03.08.1656 (P: Peter PAULL; Justina, Witwe v. Michael TIDIY).
2. **Anna**, ~ 14.08.1657 (Qu: Mo, S.8;) (P: Johannes SPON; Elisabeth, Ehefr. v. Val. PETER).
3. **Johannes**, ~ Dez. 1660 (P: Gregor HILBRANDT; Regina, T.v. Val. SCHRÖTER).
4. **Dorothea**, * circa 1662 (Qu: nicht im Tb. Frauenburg), aus Frauenburg, + viell. 1689; oo Frauenburg Ende 1688 (Qu: Vk. Frauenburg; Trb. Frauenburg) **Michael GERGEN**, * circa 1660 (Qu: Vk. Frauenburg; nicht im Tb. Frauenburg),

S.v. **Stan. GERGEN**, oo viell. (2) Sept. 1689 **Catharina**, T.v. **Matthaeus KNOBLOCH** aus Plaßwich.

► **Matthäus PREUSCHOFF**, (PREUSCHHOFF), * circa 1595 (Qu: Preu, S.76; Vk. Schalmey; Tb. Frauenburg nicht vorhanden), wohnh. 1622 in Frauenburg; oo Schalmey 25.07.1622 **Margarethe WERNER**, * Schöndamerau, ~ Schalmey 24.05.1598, wohnh. 1622 in Schöndamerau (Qu: Preu, S.76; Vk. Schalmey), T.v. Bauer **Barthel WERNER** in Schöndamerau.

► **Gertrud PREUSCHOFF**, * circa 1615, erw. 1643 in Frauenburg; oo Frauenburg 22.11.1643 (Zeugen u.a.: Johannes PREUSCHOFF) (Qu: Trb. Frauenburg) **Benedict FIEBERGH** (?), * circa 1615.

► **NN** (männl.) **PREUSCHOFF**, * 1640-1670 (Qu: ZGAE, Bd.14, S.52), mit Zustimmung des Bischofs ZALUSKI überließ Domherr KOWALSKI noch vor 1702 5 ½ Hufen dem Frauenburger Vogte PREUSCHOFF.

► **Benedict PREUSCHOFF**, (PREISCHOF), * 1660-1670 (Qu: Vk. Frauenburg; wohl nicht im Tb. Frauenburg), erw. 1693 in Frauenburg; oo Frauenburg 19.04.1693, sie als Witwe, **Gertrude MÖLLER**, * 1660-1670 (Qu: Vk. Frauenburg), aus Bornitt, T.v. **Georg MÖLLER**, oo (1) Frauenburg 23.11.1692 (Qu: Vk. Frauenburg; Trb. Frauenburg) **Jacob GERIG**, * 1660-1670 (Qu: nicht im Tb. Frauenburg), (Sohn Georg GERIG aus Bornitt b. Mehlsack aus 1.Ehe).

► **Johannes PREUSCHOFF**, * circa 1690 (Qu: nicht im Tb. Frauenburg; Vk. Frauenburg), Tagelöhner in Frauenburg; Pate viell. 1715 in Dittersdorf (Qu: Tb. Frauenburg), + vor 1744.
Kind:
1. **Anna PREUSCHOFF**, * 1715-1720 (Qu: nicht im Tb. Frauenburg), aus Frauenburg, erw. 1744 in Frauenburg; oo Frauenburg 07.06.1744 (Qu: Vk. Frauenburg; Trb. Frauenburg) **Valentin NAGEL**, * circa 1715 (Qu: Vk. Frauenburg), S.v. Töpfermstr. **Simon NAGEL** in Frauenburg.

► **Ursula PREUSCHOFF**, (Nachname nicht sicher), * err. 1694 (Qu: Preu, S.87; Vk. Frauenburg), evtl. aus Klakendorf, + Frauenburg 19.08.1778 m. 84 J. (Qu: Bb. Frauenburg); oo Frauenburg 20.11.1724 **Georg KLAWS**, (KLOWS), * circa 1700 (Qu: Preu, S.87; Vk. Frauenburg), + nach 1778, (es gibt einen Georg LAWS, ~ am 06.02.1698 in Frauenburg, S.v. Thomas LAWS u. Anna NN; Georg KLAWKE, ~ Dittersdorf 07.03.1706, S.v. Georg KLAWKE u. Anna NN) (Qu: Tb. Frauenburg).

► **Franz PREUSCHOFF**, * err. 1738 (Qu: Bürgerbuch Frauenburg über Fecker), erw. 1794 als Knecht, Ackersmann, aus Kadinen (Kr. Elbing) hierher gezogen, viell. erw. am 08.12.1803 als Bauer in Kadinen u. Pate in Vierzighuben, erw. 1805 im Bürgerbuch Frauenburg; oo Kadinen 10.11.1794 (Zeugen: Andreas u. Johannes PREUSCHOFF), er 56 J., sie 44 J. alt (Qu Trb. Tolkemit), **Barbara NN,** * err. 1750, 1794 Witwe v. **NN GEHRMANN**, Patin 1799 in Tolkemit.

► **Gertrud PREUSCHOFF**, (PREISCHAFFT), * circa 1740, wohnh. 1770 in Frauenburg; oo circa 1765 **Johannes ROWEDDER**, * circa 1740, Stellmacher in Frauenburg.
Kind:
1. **Andreas ROWEDDER**, * Frauenburg (Qu: Tb. Frauenburg), ~ Frauenburg 29.10.1770 (P: Schmied Peter RERICH; Catharina, Ehefr. v. Georg KUH in Frauenburg).

► **Friedrich PREUSCHOFF**, * 1730-1755, 1780 Schuhmacher u. Pate in Frauenburg (Qu: Tb. Frauenburg).

► **Franz PREUSCHOFF**, * err. 1769 (Qu: Mo, S.6; Vk. Frauenburg; nicht im Tb. Frauenburg; Hipler, ZGAE XI, 1894-97), viell. 1805 Student der Jura in Königsberg (als Franz Anton PREUSCHOFF aus Frauenburg), Bürger, Mälzenbräuer, 1827 Tagelöhner, wohnh. 1810-22 in Frauenburg, viell. Zeuge 1816 in Kurze-grzedy Ksp. Kruchowo, Hztm. Posen, + Frauenburg vor 1836 (Qu: nicht im Bb. Frauenburg).
oo Betkendorf Ksp. Frauenburg 08.02.1808, er als Witwer 39 J., sie 20 J. alt (Qu: Vk. Frauenburg; Trb. Frauenburg; Int. 2004), **Magdalena WOELKI**, * err. 1789 (Qu: Mo, S.6; nicht im Tb. Frauenburg), aus Frauenburg, wohnh. in Frauenburg, + Frauenburg 12.09.1853 als Witwe m. 64 J. an Nervenfieber (Qu: Bb. Frauenburg), T.v. Korbflechter oder Böttcher **Adalbert WOELKI** in Frauenburg u. **Elisabeth NN,** (erw. Magdalena WILKI, * Frauenburg 15.06.1791, ~ ebd. 16.06.1791, T.v. Josef WILKI u. Catharina ENGIN).
Kinder **PREUSCHOFF**, geb. u. get. Frauenburg (Qu: Mo, S.6; Tb. Frauenburg):
1. **Petronella**, * 04.11.1810 (P: Johannes SCHACHT, sodalis molitoris; Barbara, T.v. Adalbert WOELKI, beide in Frauenburg), ~ 06.11.1810, oo Elbing 04.10.1835, er 29 J., sie 24 J. alt (Qu: Trb. Elbing), **Johann Wilhelm GÜNTHER**, * err. 1806, luth. (Qu: Trb. Elbing), Hausdiener, wohnh. in Elbing, Äußere Sankt Georgendamm.
2. **Alexis**, * 10.07.1816, ~ 11.07.1816 (P: Kaufmann u. Bürger Andreas W...KI; ..., Ehefr. v. Albert WO...), + Frauenburg 17.07.1816 m. 7 Tg. (Qu: Bb. Frauenburg).
3. **Josef**, * 10.03.1818 (nicht Sept.), ~ 13.03.1818 (P: Schmied u. Bürger Johannes KERNAU u. Therese, Ehefr. v. Andreas WOELKY, beide in Frauenburg).
4. **Anna Rosalia**, * 17.05.1822, ~ 20.05.1822 (P: Stellmacher Josef FRIESE u. Witwe Catharina BEHRENDT, beide in Frauenburg), viell. Patin 1849 in Frauenburg.

► **Franz PREUSCHOFF**, (PREUSCHOF), * circa 1800 (Qu: Mo-Index), 1830 Eigentümer in Frauenburg; oo Frauenburg Jan. 1830, er als Witwer, eingetragen in Braunsberg mit dem Vermerk "copuliert in Frauenburg", **Dorothea ZIMMERMANN**, * circa 1805 (Qu: Mo-Index), T.v. Instmann **Franz ZIMMERMAN** in Passarien b. Bartenstein (tot 1830).

► **Elisabeth PREUSCHOFF**, * 1790-1815 (Qu: Tb. Braunsberg), 1834 Jgf. in Neuhof b. Frauenburg u. Patin in Grundhof b.

Frauenburg.

► **NN PREUSCHOFF**, * circa 1820 (Qu: Bb. Frauenburg), wohnh. 1852 in Frauenburg; oo circa 1848 (Qu: Bb. Frauenburg) **Dorothea HOFKI**, * circa 1820, 1852 Witwe v. **NN RICHTER**, wohnh. 1852 in Frauenburg.
Kind:
1. **Anna PREUSCHOFF**, * err. 1849, + Frauenburg 11.01.1852 m. 2 J. 6 M. an Auszehrung (Qu: Bb. Frauenburg).

► **Apollonia PREUSCHOFF**, * 1800-1830, 1849 Magd in Frauenburg oder Konradswalde u. Patin in Frauenburg (Qu: Tb. Frauenburg).

► **Martin PREUSCHOFF**, * 1810-1840, 1863 Zimmergeselle u. Pate in Frauenburg (Qu: Tb. Frauenburg).

I► **Adolf PREUSCHOFF**, * circa 1895, wohnh. 1928 in Frauenburg, viell. ist er der ehemalige Gefreite, der in dem Buch von Werner BRÄHLER, "Aus meiner Zeit 1943-1950" als"knüppelschwingender Sadist" beschrieben wird. "Er sprach russisch und polnisch besser als deutsch. Mit einem schweren Holzknüppel bewaffnet, durchstreifte er das geräumige Lager. Blindlings schlug er auf Gefangene ein, die ihn nicht devot begrüßt hatten… Er war Lagerführer im Dembsen- und Polizeilager in Posen 1945… Er wurde auf dem Bahntransport in Richtung Sibirien von Kriegsgefangenen aus Sache ermordet." Vermutlich handelt es sich der Sprachkenntnisse wegen um einen Russlanddeutschen (Qu: Int. über Casp).
Kind:
1. **Andreas PREUSCHOFF**, * Frauenburg 1928 (siehe II).

II **Andreas PREUSCHOFF**, * Frauenburg 1928 (Qu: Thomas Preuschoff), wohnh. nach 1945 in Tornesch b. Uetersen u. in Pinneberg, + Hamburg vor 2002, keine Geschw., er oder sein Vater hatte einen Cousin, der in Bodenteich b. Hameln lebte, (S.v. I).
Kind:
1. **Thomas PREUSCHOFF**, * 1955 (siehe III).

III **Thomas PREUSCHOFF**, * 1955 (Qu: Tel.buch 1994, 2000, 2002; Int.), besuchte bis 1970 die Carl-Eitz-Grundschule in Eggerstedt b. Pinneberg, wohnh. 1994 u. 2002 in Tornesch b. Uetersen, (S.v. II); oo circa 1980 **M. NN**, wohnh. 2006 in Tornesch (Qu: Tel.buch 2006).
Kind:
1. **Werner PREUSCHOFF**, * circa 1980 (Qu: Tel.buch 2002), wohnh. 2002 in Tornesch.

► **Franz PREUSCHOFF**, * Frauenburg 21.03.1922 (Qu: KGF), + Frankreich 02.07.1944 (Qu: KGF), gef. als Obergefreiter.

2.3.5 Frau-A

I► **Michael PREUSCHOFF**, (PREISCHOF, PREISCHOFF), * err. 1685 (Qu: Preu, S.83; Mo, S.10; Vk. Bludau; Vk. Frauenburg; nicht im Tb. Frauenburg), wohnh. 1713-26 in Frauenburg, Schneider ebd., + Frauenburg 01.03.1729 m. 44 J. (Qu: Preu, S.83; Vk. Frauenburg; Bb. Frauenburg).
oo circa 1712 (Qu: Preu, S.83; Vk. Frauenburg; nicht im Trb. Frauenburg 1710-1712) **Anna NN**, * err. 1687 (Qu: Preu, S.83; Mo, S.10; Tb. Frauenburg), wohnh. in Frauenburg, + Frauenburg 25.01.1766 m. 79 J. (Qu: Bb. Frauenburg).
Kinder **PREUSCHOFF**, geb. u. get. Frauenburg (Qu: Mo-Index; Tb. Frauenburg; Vk. Frauenburg):
1. **Anna**, ~ 16.12.1713 (P: Georg ...STER; Anna, Ehefr. v. Jacob PETER).
2. **Anton**, ~ 11.05.1715 (Qu: Preu, S.83; Mo-Index; Vk. Frauenburg; Tb. Frauenburg), (P: nicht lesbar), + Frauenburg 22.04.1728 m. 13 J. (Qu: Preu, S.83; Bb. Frauenburg).
3. **Elisabeth**, * 11.11.1716, ~ 18.11.1716 (P: Jacob ...EIN, Schmied in Frauenburg; Dorothea, Ehefr. v. Johannes BRETSCHNEIDER), + Frauenburg 10.06.1735 m. 18 J. (Qu: Bb. Frauenburg).
4. **Magdalena (Helena)** , ~ 16.07.1718 (Qu: Mo, S.10; Preu, S.83), (P: Schuhmacher Johannes KLINGBEULL in Frauenburg; Gertrud, T.v. gest. Peter BERGER), Patin 1739 in Frauenburg; oo Frauenburg 25.11.1742 (Qu: Vk. Frauenburg; Trb. Frauenburg) **Michael KARNAT**, * circa 1715 (Qu: Vk. Frauenburg), Fuhrmann.
5. **Anna**, ~ 29.06.1720 (Qu: Preu, S.83; Mo, S.10), (P: Martin MEICKE [?]; Elisabeth, T.v. Christophorus MARQUART).
6. **Peter**, ~ 30.01.1722 (Qu: Preu, S.83; Mo, S.10), (P: Andreas RADAU in Frauenburg; Catharina, Witwe v. GERING), + Frauenburg 27.11.1723, semiduorum alt (Qu: Preu, S.83; Bb. Frauenburg).
7. **Adalbert**, ~ 21.04.1724 (siehe IIa).
8. **Barbara**, * 02.12.1726 (siehe IIb).

IIa **Adalbert** (ALBERT) **PREUSCHOFF**, (PREISCHOF, PREISCHOFT, PREUSCHOFFT), * Frauenburg (Qu: Preu, S.83; Mo, S.10; Mo-Index; Vk. Bludau u. Frauenburg; Rohfleisch 1992, S.413 u. 438; Tb. Frauenburg), ~ Frauenburg 21.04.1724 (P: Corporal Paul ZAWITZKI; Anna, Ehefr. v. Johannes HOLTS aus Frauenburg), 1750 famulus in Heinrichsdorf, 1753-73 Gärtner in Heinrichsdorf, 1776 Eigentümer u. Eigenkätner in Heinrichsdorf, erw. 1773 mit seinen Zinsen u. als Zwangsmahlgast bei der Mühle in Kurau, Haushalt besteht aus 2 Erwachsenen u. 6 Kindern unter 12 J., + Heinrichsdorf 27.05.1791 m. 64 J. (!) an Dörrsucht (Qu: Bb. Bludau), (S.v. I).
oo Heinrichsdorf Ksp. Bludau 14.09.1751 (Qu: Preu, S.83; Vk. Bludau; Trb. Bludau) **Barbara LIEDTKE**, (LIDIGK, LIDKI), * err. 1732, aus Heinrichsdorf, wohnh. ebd., + Heinrichsdorf 07.11.1795 m. 64 J. an Brustfieber (Qu: Bb. Bludau), T.v. **Martin LIEDTKE**.

Kinder **PREUSCHOFF**, geb. Heinrichsdorf, get. Bludau (Qu: Preu, S.83: Vk. Bludau; Tb. Bludau):

1. **Peter**, ~ 20.01.1753 (P: Bauer Johannes MERTEN; Catharina, Ehefr. v. Schulze Martin BRAUN, beide aus Heinrichsdorf), + Heinrichsdorf 21.08.1757 m. 5 J. (Qu: Bb. Bludau).
2. **Martin**, ~ 05.11.1754 (siehe IIIa).
3. **Michael**, ~ 18.09.1756 (P: Valentin NAGEL, Bürger in Frauenburg; Gertrud, Ehefr. v. Michael REQUART aus Heinrichsdorf).
4. **Peter**, * err. 1757 (Qu: nicht im Tb. Bludau), + Heinrichsdorf 22.01.1758 m. 1 J. (Qu: Bb. Bludau).
5. **Andreas**, ~ 22.10.1758 (siehe IIIb).
6. **Josef**, ~ 17.03.1760 (P: Bauer Johannes MOSAU; Regina, Ehefr. v. Bauer Valentin PETER), vermutl. 1826 Bauer in Betkendorf u. Pate in Frauenburg, 1829 in Betkendorf.
7. **Jacob**, ~ 02.02.1762 (siehe IIIc).
8. **Matthäus**, ~ 18.09.1764 (siehe IIId).
9. **Regina**, ~ 27.01.1766 (siehe IIIe).
10. **Nicolaus**, ~ 14.11.1768 (siehe IIIf).
11. **Anna**, * 29.04.1771, ~ Bludau Mai 1771 (P: Schulze Matthias REGENBRECHT; Magdalena, T.v. Bauer Valentin PETER, beide aus Karschau), + Heinrichsdorf 18.12.1771 m. 9 M. (Qu: Bb. Bludau).
12. **Anton**, ~ 13.03.1773 (siehe IIIg).
13. **Maria MAGDALENA**, * 29.05.1776 (siehe IIIh).

IIb **Barbara PREUSCHOFF**, * Frauenburg 02.12.1726, ~ Frauenburg 04.12.1726 (Qu: Mo, S.10; Tb. Frauenburg; Vk. Frauenburg; Preu, S.83) (P: Daniel SATKOWSKI, Schneider in Frauenburg; Barbara, Witwe v. Christoph MARQUART), wohnh. 1764 in Frauenburg; (T.v. I).
oo Frauenburg 23.04.1749 (Qu: Vk. Frauenburg; Trb. Frauenburg) **Caspar HOHMANN**, (HOMAN), * circa 1725, 1749 famulus, wohnh. 1764 in Frauenburg.
Kind:

1. **Josef HOHMANN**, * Frauenburg (Qu: Tb. Frauenburg), ~ Frauenburg März 1764 (P: Michael MILEVSKI; Anna, Ehefr. v. Andreas GRUNERT), + Frauenburg 03.12.1829 m. 66 J. als Tagelöhner (Qu: Bb. Frauenburg).

IIIa **Martin PREUSCHOFF**, (PREISCHOF), * Heinrichsdorf (Qu: Preu, S.76 u. 83; Mo, S.10; Vk. Bludau u. Frauenburg; Tb. Bludau), ~ Bludau 05.11.1754(P: Jacob, S.v. Bauer Martin PREISCHOF; Regina, T.v. Bauer Georg KLAVSKI, beide aus Heinrichsdorf), 1780 u. 1784 Musketier im Rgt. des Königs von Preußen, Eigentümer in Dittersdorf, 1821 Tagelöhner in Frauenburg, + Frauenburg (?) vor 1804, (Vater von Elisabeth u. Peter sehr wahrscheinl. ident.), (S.v. IIa).
oo Dittersdorf Ksp. Frauenburg 30.10.1780, er 25 J., sie 24 J. alt (Qu: Preu, S.76; Mo-Index; Trb. Frauenburg), **Anna WICHMANN**, * Frauenburg err. 1756 (* err. 1761 nach dem Sterbealter) (Qu: Preu, S.83; Mo, S.10; nicht im Tb. Frauenburg), wohnh. in Dittersdorf, + Frauenburg 14.07.1817 als Witwe, m. 56 J. (!) an Brustfieber (Qu: Bb. Frauenburg), T.v. **Peter WICHMANN** u. **Elisabeth FISCHER**.
Kinder **PREUSCHOFF**, geb. Dittersdorf, get. Frauenburg:

1. **Elisabeth**, * 08.09.1781 (siehe IVa).
2. **Anton**, * 17.05.1784 (siehe IVb).
3. **Catharina**, * 10.11.1786 (siehe IVc).
4. **Peter**, * 22.01.1789 (siehe IVd).
5. **Anna**, * 08.05.1797 (Qu: Tb. Frauenburg), ~ 08.05.1797 (P: Famulus Anton EHLERT; Dorothea, Ehefr. v. libertinus Andreas GRÜNWALD in Dittersdorf), + Frauenburg 14.02.1870 als Witwe m. 68 J. an Auszehrung (Qu: Bb. Frauenburg); oo Frauenburg 23.11.1830, beide 30 J. alt (Qu: Trb. Frauenburg), **Johannes POHL**, * err. 1800 (Qu: Bb. Frauenburg; nicht im Tb. Frauenburg), Schlachter in Frauenburg, + Frauenburg 04.06.1843 m. 42 J. an Schwindsucht (Qu: Bb. Frauenburg), viell. ident. mit JOHANN Jacob POHL, * Frauenburg 12.07.1801, dann S.v. Johannes POHL u. Anna KLEEFELD verw. LINDENAU (Qu: Fecker) (siehe Dit-A: VIIIz).

IIIb **Andreas PREUSCHOFF**, (PREISCHOFF), * Heinrichsdorf (Qu: Preu, S.83; Vk. Bludau u. Frauenburg; Tb. Bludau), ~ Bludau 22.10.1758 (P: Andreas, S.v. gest. Bauer Gregor MERTEN; Magdalena, T.v. gest. Bauer George KRIGER, beide aus Heinrichsdorf), Eigentümer u. Gärtner in Heinrichsdorf, + Heinrichsdorf 04.09.1807 m. 66 J. an Durchfall (Altersangabe ist falsch) (Qu: Bb. Bludau), (S.v. IIa).
oo Heinrichsdorf Ksp. Bludau 26.11.1783, er 25 J., sie 24 J. alt (Qu: Preu, S.83; Vk. Bludau; Trb. Bludau), **Elisabeth EICHHOLZ**, * err. 1759, aus Kl. Rautenberg, + Heinrichsdorf 20.10.1807 als Witwe m. 42 J. (Altersberechnung vermutl. falsch) an Kopfschmerzen (Qu: Bb. Bludau), (es gibt eine Elisabeth EICHOLTZ, ~ Karschau 31.10.1759, T.v. Schumacher Michael EICHOLTZ u. Magdalena HUSMAN), T.v. **Gregor EICHHOLZ** u. **Magdalena KLEEFELD**.
Kinder **PREUSCHOFF**, geb. Heinrichsdorf, get. Bludau (Qu: Preu, S.83; Vk. Bludau; Tb. Bludau):

1. **Martin**, * 31.10.1784, ~ Bludau (P: Bauer Franz PREUSCHOFF; Regina, Ehefr. v. Bauer Johannes PETER, beide aus Heinrichsdorf), + Heinrichsdorf 16.11.1784 m. 2 W. (Qu: Preu, S.83; Vk. Bludau; Bb. Bludau.
2. **JOSEF Casimir**, * 04.03.1786, ~ Bludau (P: Famulus Matthaeus PREUSCHOFF; Magd Elisabeth PROSCHKIN, beide aus Heinrichsdorf), + Heinrichsdorf 24.10.1786 m. 9 M. an Epilepsie (Qu: Preu, S.83; Vk. Bludau; Bb. Bludau).
3. **Andreas** (nicht Anton), * 24.10.1787 (Qu: Vk. Frauenburg), ~ Bludau (P: Bauer Johannes PETER; Barbara, Ehefr. v. Valentin PETER, beide aus Heinrichsdorf), 1817 Knecht u. Res.Kanonier, viell. 1820 Knecht in Klakendorf.
4. **Magdalena**, * 26.02.1792 (siehe IVe).
5. **Anna**, * 22.03.1794, ~ Bludau (P: Bauer Johannes PREUSCHOFF; Magdalena, T.v. Bauer Johannes PETER, beide aus Heinrichsdorf), + Heinrichsdorf 15.01.1840 als Magd m. 40 J. an Brand, (die falsche Altersangabe könnte durch eine Verwechslung mit einer gleichnamigen Person entstanden sein) (Qu: Bb. Bludau).
6. **Johannes**, * 24.11.1796, ~ Bludau (P: Johannes, S.v. Bauer Franz GRÜNWALD aus Schafsberg; Barbara, T.v. Bauer Johannes HINTZ in Heinrichsdorf), + Heinrichsdorf 19.11.1800 m. 4 J. an Pocken (Qu: Bb. Bludau).

IIIc **Jacob PREUSCHOFF**, * Heinrichsdorf, ~ Bludau 02.02.1762 (Qu: Mo, S.8; Preu, S.83; Tb. Bludau; Vk. Bludau u. Frauenburg) (P: Famulus Jacob FISCHER; Regina, Ehefr. v. Bauer Anton LANG, beide aus Heinrichsdorf), 1796-1803 Einw. u. Tagelöhner in Dittersdorf, 1807-09 Eigentümer in Frauenburg, + vor 1844 (Qu: nicht im Bb. Bludau), (S.v. IIa).
oo (1) Kreuzdorf 14.11.1785, er 24 J., sie 27 J. alt (Qu: Trb. Neukirchhöhe), **Anna PETER**, * Betkendorf ~ Frauenburg 15.02.1759 (P: Bauer Martin LEMKI aus Willenberg; Anna, Ehefr. v. Bauer Martin HASENBERG in Polakr...), (Qu: Preu, S.83; Tb. Frauenburg), aus Frauenburg, wohnh. in Dittersdorf, + Dittersdorf 31.01.1796 m. 36 J. (Qu: Bb. Frauenburg), T.v. Bauer **Andreas PETER u. Dorothea NN** (nicht gefunden als T.v. Josef PETER).
oo (2) Dittersdorf Ksp. Frauenburg 23.05.1796 (Qu: Vk. Frauenburg; Trb. Frauenburg) **Anna OCHS**, * Braunsberg err. 1771 (Qu: Mo, S.8), wohnh. 1797-1803 in Dittersdorf, 1807 in Frauenburg, + Frauenburg 02.08.1807 im Hospital m. 36 J. (Qu: Bb. Frauenburg), T.v. **Martin OCHS** in Braunsberg.
oo (3) Vierzighuben Ksp. Bludau 28.08.1809, er 48 J., sie 42 J. alt (Qu: Preu, S.83; Vk. Bludau; Trb. Bludau), **Magdalena GERGE**, (GOERGE); * err. 1767 (Qu: nicht im Tb. Bludau); oo (1) vor 1789 **Joseph GRAW** (GRAFKE) in Vierzighuben (+ vor 1809, 7 Kinder), 1844 Eigentümerin in Vierzighuben, + Vierzighuben 11.10.1844 m. 78 J. an Altersschwäche (Qu: Bb. Bludau).
Kind aus der ersten Ehe:
1. **Andreas PREUSCHOFF**, * err. 1787 (siehe IVf).

Kinder **PREUSCHOFF** aus der zweiten Ehe, geb. Dittersdorf, get. Frauenburg (Qu: Mo, S.8; Tb. Frauenburg):
2. **Elisabeth**, * 08.09.1797, ~ 10.09.1797 (P: Famulus Martin EHLERT; Magdalena geb. PREUSCHOFF), + Frauenburg 10.12.1807 im Hospital m. 10 J. an Durchfall (Qu: Bb. Frauenburg).
3. **Peter**, * 21.02.1800, ~ 21.02.1800 (P: Libertinus Michael EHLERT; Elisabeth, Ehefr. v. libertinus Johannes SCHULTZ, beide in Dittersdorf), + Dittersdorf 04.10.1800 m. ¾ J. (Qu: Bb. Frauenburg).
4. **Matthäus**, * 27.08.1801, ~ 30.08.1801 (P: Libertinus Michael FEDRAU; Magdalena, T.v. libertinus Michael EHLERT), + Frauenburg 27.08.1807 im Hospital m. 4 J. (!) (Qu: Bb. Frauenburg).
5. **Barbara**, * 16.09.1803, ~ 18.09.1803 (P: Jacob GRUNENBERG; Barbara, Ehefr. v. libertinus Michael EHLERT), + Frauenburg 04.08.1807 im Hospital m. 4 J. (Qu: Bb. Frauenburg).
6. **Dorothea**, * 17.09.1806 Hospitale, ~ 19.09.1806 (P: Jacob WELKI u. Rosa, Ehefr. v. Peter SCHULTZ, beide in Frauenburg), + Frauenburg 19.08.1807 im Hospital m. 1 J. an Epilepsie (Qu: Bb. Frauenburg).

IIId **Matthäus** (Matthes) **PREUSCHOFF**, (PREUSCHOFFT), * Heinrichsdorf (Qu: Mo, S.10; Preu, S.83; Vk. Frauenburg u. Bludau; Bürgerbuch Frauenburg, nicht im Tb. Frauenburg), ~ Bludau 18.09.1764 (P: Jacob PREUSCHOFF in Dittersdorf; Catharina geb. ERTMANN in Betkendorf), Korbflechter u. Tagelöhner, wohnh. 1797-1807 in Frauenburg, Eigentümer ebd. in der Vorstadt, erw. 1816 im Bürgerbuch Frauenburg als Eigentümer u. ohne Beruf, in Frauenburg geboren (was nicht stimmt), soll lt. Nachfahren Zimmermann gewesen sein, + Frauenburg 25.09.1831 als Tagelöhner, m. 72 J.(!) an Cholera (dieses Todesdatum kann nicht zu dieser Person passen, weil Mathäus schon 1825 tot gewesen ist) (Qu: Bb. Frauenburg), (S.v. IIa).
oo Konradswalde 22.10.1792, er 28 J., sie 27 J. alt (Qu: Trb. Tolkemit) **Magdalena (HELENE) HILL**, (HELL, HOELL), * err. 1767 (Qu: Mo, S.10; nicht im Tb. Frauenburg), wohnh. in Frauenburg, 1825 Witwe, + Frauenburg 19.01.1833 m. 66 J. als Witwe Helena geb. HÖLL (Qu: Bb. Frauenburg).
Kinder **PREUSCHOFF**, geb. u. get. Frauenburg (Qu: Mo, S.10; Tb. Frauenburg):
1. **Anton**, * 10.05.1797 (siehe IVg).
2. **Johannes**, * 09.05.1999 (siehe IVh).
3. **Matthäus**, * 04.06.1801, ~ 5.06.1801 (P: Michael, S.v. Bierbrauer Josef LANGENFELD; Anna, T.v. Eigentümer Anton GRAW), + Frauenburg 16.04.1803 Vorstadt m. 2 J. (Qu: Bb. Frauenburg).
4. **Michael**, * 22.08.1803 Vorstadt, ~ 23.08.1803 (P: Famulus Anton HÖLL u. Magdalena, Ehefr. v. Franz SIDLER [?], beide in Frauenburg), + Frauenburg 18.10.1807 in der Vorstadt m. 4 J. (Qu: Bb. Frauenburg).
5. **ANNA Barbara**, * 17.01.1807, ~ 18.01.1807 (P: Josef, S.v. Schulze Franz FEDRAU in Rahnenfeld; Barbara, T.v. verst. Andreas HILL in Konradswalde), + Frauenburg 15.02.1808 in der Vorstadt an Epilepsie (Qu: Bb. Frauenburg).

IIIe **Regina PREUSCHOFF**, (PREUSCHOFFT), * Heinrichsdorf (Qu: Mo, S.12; Preu, S.83; Vk. Bludau; Tb. Bludau), ~ Bludau 27.01.1766 (P: Bauer Johannes LANG; Regina, Ehefr. v. Bauer Martin PREUSCHOFFT, beide aus Heinrichsdorf), wohnh. 1795 in Frauenburg, 1797-1810 in Betkendorf, + Betkendorf 20.03.1822 m. 56 J. (Qu: Betkendorf), <> Frauenburg 22.03.1822, (T.v. IIa).
oo Betkendorf Ksp. Frauenburg 19.11.1795 (Qu: Mo-Index; Trb. Frauenburg) **Johannes GROß**, * err. 1771 (Qu: Mo, S.12; nicht im Tb. Frauenburg), Tagelöhner in Betkendorf, + Betkendorf 27.03.1839 m. 67 J. (Qu: Bb. Frauenburg), <> Frauenburg 30.03.1839, S.v. Tagelöhner **Franz GROß** (tot 1795); oo (2) Betkendorf 17.11.1822 **Elisabeth HOHENDORF** (Zeugen: Bauer Anton PREUSCHOF u. Bauer Johannes PREUSCHOF, beide in Betkendorf), * err. 1792, + Betkendorf 11.10.1831 m. 39 J., T.v. verst. **Peter HOHENDORF**.
Kinder **GROß**, geb. Betkendorf, get. Frauenburg (Qu: Mo, S.12; Tb. Frauenburg):
1. **Magdalena**, * 15.07.1797, ~ 17.07.1797 (P: Bauer Anton GRÜNWALD u. Anna, Ehefr. v. Bauer Peter PREUSCHOFF, beide in Betkendorf).
2. **Adalbert** (Albert), * 03.04.1799, ~ 04.04.1799 (P: Johannes, S.v. Bauer Peter PREUSCHOFF u. Catharina, T.v. Franz ERDMANN, beide in Betkendorf).
3. **Anton**, * 04.03.1801, ~ 05.03.1801 (P: Bauer Georg PETER u. Gertrud, Ehefr. v. Bauer Anton GRUNWALD, beide in Betkendorf).
4. **Gertrud**, * 15.04.1802, ~ 18.04.1802 (P: Bauer Peter PREUSCHOFF u. Gertrud, Ehefr. v. Georg PETER, beide in Betkendorf).
5. **NN** (männl.), +* 01.08.1804 (Qu: nicht Mo).
6. **Catharina**, * 07.04.1806, ~ 08.04.1806 (P: Peter, S.v. Bauer Peter PREUSCHOFF u. Catharina, Ehefr. v. Bauer An-

ton GRUNWALD, beide in Betkendorf).

7. **Johannes**, * 20.08.1810, ~ 23.08.1810 (P: Anton, S.v. verst. Bauer Peter PREUSCHOFF u. Elisabeth, Ehefr. v. Bauer Johannes PREUSCHOFF, beide aus Betkendorf).

IIIf **Nicolaus PREUSCHOFF**, (PREUSCHOF, PREYSCHOFF, PREUSCHOFFT, * Heinrichsdorf (Frauenburg lt. Bürgerbuch) (Qu: Mo, S.11; Vk. Frauenburg u. Bludau; Preu, S.83; Bürgerbuch Frauenburg; Tb. Bludau), ~ Bludau 14.11.1768 (P: Bauer Anton LANG; Barbara, Ehefr. v. Johannes HINTZ, beide aus Heinrichsdorf), Zimmermann u. Eigentümer, wohnh. 1797-1820 in Frauenburg, + Frauenburg 04.12.1824 m. 55 J. (Qu: Bb. Frauenburg) (Qu: Preu, S.83; Vk. Bludau), (S.v. IIa).

oo Frauenburg 26.09.1796, er 28 J., sie 19 J. alt (Qu: nicht im Trb. Frauenburg), **Elisabeth HOELL**, * Narz 17.08.1777 (Qu: Mo, S.11; Tb. Frauenburg), ~ Frauenburg 18.08.1777 (P: Anton, S.v. Peter PETER; Magdalena, T.v. Johannes GEHRMANN, beide in Kreuzdorf), wohnh. in Frauenburg, + Frauenburg 23.12.1829 m. 50 J. (Qu: Bb. Frauenburg), T.v. Eigentümer **Andreas HOELL (**HÖLL**)** in Konradswalde (tot 1796) u. **Anna RODE**.

Kinder **PREUSCHOFF**, geb. u. get. Frauenburg (Qu: Mo, S.11; Tb. Frauenburg):

1. **Josef**, * 04.03.1797 (siehe IVi).
2. **Dorothea**, * 16.11.1799 (siehe IVj).
3. **Jacob**, * 21.07.1802 in der Vorstadt, ~ 23.07.1802 (P: Martin, S.v. libertinus Martin PETER in Klaukendorf; Barbara, T.v. verst. Andreas HÖLL), + Frauenburg 19.11.1805 in der Vorstadt m. 4 J. an Durchfall (Qu: Bb. Frauenburg).
4. **Gertrud**, * 20.02.1805 Vorstadt, ~ 21.02.1805 (P: Peter PORTMAN u. Anna, Ehefr. v. Josef SPOHN, beide in Frauenburg), + Frauenburg 28.04.1807 m. 2 J. (Qu: Bb. Frauenburg).
5. **Anna**, * 07.07.1807 Hospital (Qu: Mo, S.2), ~ 08.07.1807 (P: S.v. Bäcker Franz THEIß u. Anna, Ehefr. v. Peter PA...MAN, beide in Frauenburg), + Frauenburg 30.08.1807 im Hospital m. 1 M. (Qu: Bb. Frauenburg).
6. **Elisabeth**, * 21.09.1808 (nicht im Aug.), ~ 22.09.1808 (P: Christophorus WENK u. Witwe Regina WACZINSKA, beide in Frauenburg), 1834 u. 1845 Magd in Pettelkau, Patin 1834 in Drewsdorf, 1845 in Braunsberg-Keslin.
7. **Magdalena**, * 12.12.1809 Hospital, ~ 12.12.1809 (P: Anton HELL u. Magdalena, Ehefr. v. Matthaeus PREUSCHOFF, beide in Frauenburg).
8. **Apollonia**, * 16.01.1813, ~ 16.01.1813 (P: Jacob STOLL; Magdalena, Ehefr. v. Franz SIEDLER in Frauenburg), + Frauenburg 17.01.1813 m. 36 Std. als Folge der Geburt (Qu: Bb. Frauenburg).
9. **NN** (männl.), * 15.02.1814, + Frauenburg 15.02.1814, wenige Minuten alt (Qu: Bb. Frauenburg).
10. **NN** (weibl.), * 02.10.1815 (Qu: nicht Mo; Bb. Frauenburg), + Frauenburg 04.10.1815, wenige Minuten alt (Qu: Bb. Frauenburg).
11. **Nicolaus**, * 16.11.1816, ~ 17.11.1816 (P: Franz MARQUART; Apollonia, Ehefr. v. Schneider Michael WERR...), + Frauenburg 27.11.1816 m. 11 Tg. (Qu: Bb. Frauenburg).
12. **Anton**, * 02.09.1818, ~ 09.09.1818 (P: Schuhmacher Michael FRIESELIUS; Apollonia, Ehefr. v. Bürger u. agricola Martin KRIEGER in Frauenburg), + Frauenburg 12.01.1819 m. 4 M. an Epilepsie (Qu: Bb. Frauenburg).

IIIg **Anton PREUSCHOFF**, (PREUSCHOF), * Heinrichsdorf (Qu: Mo, S.3; Preu, S.83; Vk. Bludau; Vk. Frauenburg; Tb. Bludau), ~ Bludau 13.03.1773 (P: Nicolaus, S.v. Gärtner Thomas FI...BERG aus Vierzighuben; Elisabeth, T.v. Bauer Gregor MERTEN aus Heinrichsdorf), 1799 u. 1804 Soldat b. Rgt. Reinhard, Eigentümer in Heinrichsdorf; später Tagelöhner u. Knecht in Frauenburg, wohnh. 1801-07 in Frauenburg, + vor 1808 (Qu: nicht Bb. Bludau 1806-1808), (zeugt mit **Dorothea SPLITT** ein Kind, das am 21.10.1797 in Frauenburg tot geboren wird) (Qu: Tb. Frauenburg), (S.v. IIa).

oo Frauenburg 12.11.1799 (nicht Heinrichswalde 12.01.1799 lt. Mo.), er 26 J., sie 22 J. alt (Qu: Vk. Bludau u. Frauenburg; Trb. Frauenburg), **Ursula HERDER**, * Gr. Tromp err. 1777 (Qu: Mo, S.3), wohnh. in Frauenburg; oo (2) Frauenburg 26.05.1808 **Anton SIEDLER**, T.v. Eisenschmied **Thomas HERDER** in Gr. Tromp u. **Regina HANSTEIN**.

Kinder **PREUSCHOFF**, geb. u. get. Frauenburg:

1. **Barbara**, * 12.12.1801 Hospital (Qu: Mo, S.4 u. 3; Tb. Frauenburg), ~ 13.12.1801 (P: Jacob RADAU u. Helena, Ehefr. v. Matthaeus PREUSCHOFF, beide in Frauenburg), + Frauenburg 12.09.1803 im Hospital m. 1 ¾ J. (Qu: Bb. Frauenburg).
2. **Johannes**, * 24.06.1803 Hospital (Qu: Mo, S.3 u. 8; Vk. Frauenburg), ~ 25.06.1803 (P: Anton LIEBMAN; Regina, Ehefr. v. Josef FOLLERT), + Frauenburg 28.09.1803 m. ¼ J. an Epilepsie (Qu: Bb. Frauenburg).
3. **Jacob**, * 21.07.1804 Vorstadt (Qu: Mo, S.3; Tb. Frauenburg), ~ 22.07.1804 (P: Anton MARQUART u. Elisabeth, Ehefr. v. Martin SCHRÖTER, beide in Frauenburg), + Frauenburg 19.07.1807 im Hospital m. 3 J. (Qu: Bb. Frauenburg).
4. **Anton**, * 09.02.1807 (siehe IVk).

IIIh **Maria MAGDALENA PREUSCHOFF**, (PREUSCHOF), * Heinrichsdorf 29.05.1776 (Qu: Mo, S.10; Preu, S.83; Vk. Bludau), ~ Bludau (P: Bauer Josef KLAWKI; Gertrud POLK, Ehefr. v. Johannes MERTAU [?], beide aus Heinrichsdorf), wohnh. in Frauenburg, + Frauenburg 23.07.1840 als Witwe m. 67 J. oder 61 J. (Qu: Bb. Frauenburg), (T.v. IIa).

oo Frauenburg 16.11.1802, er 24 J., sie 26 J. alt (Qu: Vk. Bludau; Trb. Braunsberg; Trb. Frauenburg), **Franz SIEDLER**, (SIDLER), * Auhof b. Braunsberg 24.03.1778 (Qu: Mo, S.10; Tb. Frauenburg), ~ Frauenburg 25.03.1778, wohnh. in Frauenburg als Tagelöhner, + vor 1840, S.v. Eigentümer **Johannes SIEDLER** in Frauenburg (tot 1802) u. **Elisabeth SIEGMUND** in Pelmsdorf (+ 24.03.1828 in Frauenburg m. 85 J.).

Kinder **SIEDLER**, geb. u. get. Frauenburg (Qu: Mo, S.10; Tb. Frauenburg):

1. **Jacob**, * 16.07.1803 Vorstadt, ~ 17.07.1803 (P: Caspar KLEEFELD; Regina, Ehefr. v. Anton GROß in Betkendorf).
2. **Johannes**, * 20.06.1806 Hospitale, ~ 22.06.1806 (P: Laurentius SIDLER u. Catharina, T.v. Johannes LIEDKI in Kreuzdorf), + Frauenburg 07.07.1807 m. 1 J. an Epilepsie (Qu: Bb. Frauenburg).

IVa **Elisabeth PREUSCHOFF**, (PREUSCHOFFT), * Dittersdorf 08.09.1781 (Qu: Tb. Frauenburg. Mo, S.10; Preu, S.76), ~ Frauenburg 09.09.1781 (P: Libertinus Johannes GRÜHNWALD; Magdalena, Ehefr. v. libertinus Jacob RE- GEN-

BRECHT aus Dittersdorf), wohnh. 1804-25 in Dittersdorf, + Dittersdorf 22.12.1825 (oder 28.08.1836) m. 46 J. 2 M. (Altersangabe falsch) (Qu: Bb. Frauenburg), (T.v. IIIa).
oo Dittersdorf Ksp. Frauenburg 30.10.1803, er 22 J., sie 20 J. alt (Qu: Trb. Frauenburg; Walter in Gedbas), **Jacob STAGNETH**, (STANGNETH), * Frauenburg 15.07.1780, wohnh. 1804 in Dittersdorf als Tagelöhner, + Dittersdorf 22.10.1845 m. 67 J. (Qu: Bb. Frauenburg), <> Frauenburg 25.10.1845, S.v. **Anton STANGNETH** in Frauenburg u. **Barbara SCHWARZ**.
Kinder **STAGNETH**, geb. Dittersdorf, get. Frauenburg (Qu: Tb. Frauenburg):

1. **Apollonia**, * 08.02.1804, ~ 09.02.1804 (P: Libertinus Johannes SCHULTZ u. Anna, Ehefr. v. libertinus Anton WOBB, beide in Dittersdorf).
2. **Peter**, * 17.01.1807, ~ 18.01.1807 (P: Johannes, S.v. libertinus Michael EHLERT u. Dorothea, Ehefr. v. Michael FEDRAU, beide in Dittersdorf), zuletzt Arbeiter in Frauenburg, + Frauenburg 07.03.1870 m. 65 J. an Lungenentzündung (Qu: Bb. Frauenburg); oo **Therese GEHRMANN,** + nach 1870.
3. **Magdalena**, * 17.04.1810, ~ 17.04.1810 (P: Libertinus Josef FEDRAU u. Magdalena, Ehefr. v. libertinus Jacob GRUNENBERG, beide aus Dittrichsdorf).
4. **Anton**, * 09.01.1813, ~ 11.01.1813 (P: Libertinus Michael FEDRAU u. Elisabeth, Ehefr. v. libertinus Johannes GRUNWALD, beide in Dittersdorf).
5. **NN** (weibl.), +* 10.11.1815.
6. **Anna**, * 21.12.1816, ~ 22.12.1816 (P: Libertinus Franz GRUNWALD; Dorothea, Ehefr. v. Josef PETER in Dittrichsdorf).
7. **Rosa**, * 16.06.1820, ~ 18.06.1820 (P: Famulus Peter PREUSCHOFF in Birkau; Rosa, Ehefr. v. libertinus Johannes GRÜNWALD in Dittersdorf).
8. **Franz**, * 05.08.1825, ~ 07.08.1825 (P: Libertinus Josef PETER u. Magdalena, T.v. libertinus Michael FEDERAU, beide in Dittersdorf).

IVb **Anton PREUSCHOFF**, (PREUSCHOFFT, PREUSCHOF, PREUSCHHOFF), * Dittersdorf 17.05.1784 (Qu: Mo 3; Tb. Frauenburg; Vk. Frauenburg), ~ Frauenburg 18.05.1784 (P: Johannes, S.v. libertinus Anton SCHULTZ; Apollonia, T.v. libertinus Anton WOBB in Dittersdorf), 1810 famulus in Birkau, , erw. viell. 1821 als Mitglied der Bruderschaft (Gillbuch) von Klakendorf u. Birkau (gegründet 1646), 1822-30 in Klakendorf kirchl. versteuert 3 Hufen, hatte die Straße nach Heilsberg zu überwachen, 1813, 1821 u. 1828 famulus in Frauenburg, 1826 u. 1832 Tagelöhner in Frauenburg, später Eigentümer u. Landwirt ebd., + Frauenburg 21.02.1832 m. 48 J. (Qu: Birch-Hirschfeld, ZGAE 26/1938, S.490; Bb. Frauenburg), (S.v. IIIa).
oo (1) Frauenburg 04.06.1816, er 33 J., sie 26 J. alt (Qu: Vk. Frauenburg; Mo-Index; Trb. Frauenburg), **Elisabeth GESCHKE**, (GOESE, GEESE, GEHSE lt. Trb.), * err. 1790 (Qu: Mo, S.3; nicht im Tb. Frauenburg), aus Frauenburg, wohnh. in Betkendorf, + Frauenburg 27.02.1828 m. 38 J. an hitzigem Fieber (Qu: Bb. Frauenburg), T.v. Arbeitsmann **Josef GESCHKE** in Frauenburg u. **Anna GEHRMANN,** (es gibt eine Elisabeth GEHSE, * Frauenburg 07.09.1792, ~ ebd. 09.09.1792, T.v. Michael GEHSE u. Elisabeth KUHN) (Qu: Tb. Frauenburg).
oo (2) Gr. Rautenberg 01.02.1830, er als Witwer 42 J., sie 32 J. alt (unklar, dass dieser Anton die 2. Ehe schließt, weil das Alter nicht stimmt, aber vom Tod seiner Frau 1828 könnte es passen) (Qu: Preu, S.76; Trb. Gr. Rautenberg), **Elisabeth HANKE**, (HAHNKY), * err. 1799 (Qu: nicht im Tb. Frauenburg; nicht im Tb. Gr. Rautenberg 1798-1800), + Frauenburg 20.10.1831 m. 32 J. (Qu: Bb. Frauenburg), T.v. Gärtner **Peter HANKE** in Alt Münsterberg (+ vor 1830).
oo (3) Frauenburg 19.02.1832, er als Witwer 48 J., sie als Witwe 43 oder 48 J. alt (Qu: Vk. Frauenburg; Trb. Frauenburg), **Anna EHM**, * err. 1784 oder 1789, 1832 Witwe v. Tagelöhner **Josef KIRSCHBAUM**; oo (3) Frauenburg 18.11.1832, sie 48 J. alt, Knecht **Ernst PHILIPP** in Frauenburg.
Kinder **PREUSCHOFF** aus der ersten Ehe, geb. u. get. Frauenburg (Qu: Mo, S.11; Tb. Frauenburg):

1. **Josef**, * 04.02.1817, ~ 04.02.1817 (P: Josef, S.v. Eigentümer Nicolaus PREUSCHOFF; Magdalena, T.v. Bäcker Anton BLUDAU).
2. **Anton**, * 03.03.1819 (Qu: Mo, S.2 u. 3, Vk. Frauenburg), ~ 14.03.1819 (P: Famulus Peter PREUSCHOFF u. Elisabeth, T.v. Johannes PREUSCHOFF, beide in Bludau).
3. **Jacob**, * 16.07.1821 (Qu: Mo, S.3), ~ 17.07.1821 (P: Famulus Anton GEHSE u. Anna, T.v. Tagelöhner Martin PREUSCHOF, beide in Frauenburg), + Frauenburg 17.05.1831 m. 8 J. (!) (Qu: Bb. Frauenburg).
4. **Gertrud**, * 06.12.1823 (Qu: Mo, S.3), ~ 13.12.1823 (P: Michael, S.v. Bauer Michael KLAWKI u. Anna, T.v. Andreas POSCHMANN), wohl erw. 1845 als Magd u. Patin in Frauenburg, + Frauenburg 23.10.1848 m. 24 J., hinterlässt 2 Geschw. (Qu: Bb. Frauenburg).
5. **Elisabeth**, * 15.05.1826 (Qu: Vk. Frauenburg; Mo, S.3), ~ 16.05.1826 (P: Eigentümer u. Tagelöhner Peter SIDLER; Magdalena, Ehefr. v. Tagelöhner Franz SIEDLER), + Frauenburg 06.03.1829 m. 2 J. 6 M. (Qu: Bb. Frauenburg).

IVc **Catharina PREUSCHOFF**, * Dittersdorf 10.11.1786 (Qu: Tb. Frauenburg), ~ Frauenburg 11.11.1786 (P: Libertinus Jacob REGENBRECHT; Dorothea, Ehefr. v. libertinus Michael ELERT in Dittersdorf), wohnh. in Frauenburg, (T.v. IIIa).
oo Frauenburg 20.11.1820, er 35 J., sie 34 J. alt (Qu: Trb. Frauenburg), **Peter KLEIß**, * err. 1785, 1820 Knecht in Frauenburg, (viell. ident. mit Peter WEIß in Falkhorst).
Unehel. Kinder **PREUSCHOFF**, geb. 1. in Dittersdorf, 2. u. 3. in Frauenburg:

1. **Barbara**, * 27.11.1810 (siehe Va).
2. **Andreas**, * 21.10.1814 (siehe Vb).
3. **Brigitta**, * 28.09.1817 (siehe Vc).

Ehel. Kind:

4. **Anna KLEIß**, * err. 1820 (Qu: Bb. Bludau; nicht im Tb. Bludau), + Alt Münsterberg 17.01.1823 m. 3 J. (Qu: Bb. Bludau), (die Filiation ist nicht gesichert).

IVd **Peter PREUSCHOFF**, (PREUSCHOFT), * Dittersdorf 22.01.1789 (Qu: Preu, S.88; Vk. Bludau; Tb. Frauenburg), ~

Frauenburg 23.01.1789 (P: Famulus Jacob GRUNENBERG; Elisabeth, Ehefr. v. libertinus Johannes GRÜHNWALD in Dittersdorf), 1820 famulus in Birkau, wohnh. 1822-32 in Birkau als Tagelöhner, ab 1837 in Klakendorf als Tagelöhner, erw. bis 1851, + Klakendorf 17.06.1855 m. 66 J., hinterlässt maj. Kinder (Qu: Bb. Neukirchhöhe), <> Neukirchhöhe 20.06.1855, (S.v. IIIa).
oo (1) Birkau 13.11.1821, er 32 J., sie 18 J. alt (Qu: Trb. Neukirchhöhe), **Anna STEFFEN**, * Birkau 11.03.1803, ~ Neukirchhöhe 19.03.1803 (Qu: Tb. Neukirchhöhe), + Birkau 01.12.1822 m. 19 J. im Kindbett (Qu: Bb. Neukirchhöhe), T.v. Eigentümer **Thomas STEFFEN** in Birkau u. **Dorothea EHLERT**.
oo (2) Bludau bzw. Birkau 10.02.1823, er als Witwer 34 J., sie 28 J. (!) alt (Qu: Preu, S.88; Vk. Bludau; Trb. Bludau), **Magdalena (HELENA) WERMTER**, * Karschau 02.02.1793 (Qu: Tb. Bludau; Tb. Frauenburg), ~ Bludau (P: Bauer Thomas HOHMANN; Gertrud, Ehefr. v. Eigentümer Michael EICHOLTZ aus Karschau), wohnh. in Birkau, + Klakendorf 17.02.1847 m. 56 J. an Abzehrung (Qu: Bb. Neukirchhöhe), <> Neukirchhöhe 20.02.1847, T.v. Hirte **Johannes WERMTER** in Karschau u. **Barbara STARK**.
Kind aus der ersten Ehe:
1. **Catharina PREUSCHOFF**, * Birkau 24.11.1822 (Qu: Tb. Neukirchhöhe), ~ Neukirchhöhe 26.11.1822 (P: Waldhüter Jacob WILKI u. Catharina, Ehefr. v. Michael SCHROETER, beide in Birkau), wohnh. 1851 in Klakendorf; oo Neukirchhöhe 09.11.1851, er 32 J. alt (Qu: Trb. Neukirchhöhe), **Josef WICHERT**, * err. 1819 (Qu: nicht im Tb. Neukirchhöhe), 1851 Knecht in Kreuzdorf, (Vater ist 1851 tot).

Kinder **PREUSCHOFF** aus der zweiten Ehe, geb. Birkau, get. Neukirchhöhe:
2. **Peter**, * 08.02.1824 (siehe Vd).
3. **Anna**, * 03.03.1826 (siehe Ve).

IVe **Magdalena PREUSCHOFF**, * Heinrichsdorf 26.02.1792 (Qu: Preu, S.83; Vk. Bludau; Tb. Bludau), ~ Bludau (P: Bauer Josef LANG auf einem kirchl. Hof; Elisabeth, T.v. Schulze REGENBRECHT, beide aus Heinrichsdorf), erw. 1825 als Patin; + Kreuzdorf 26.08.1830 m. 38 J. an Wassersucht, hinterlässt den Witwer u. Tochter Dora (Qu: Bb. Neukirchhöhe über Casp), (T.v. IIIb).
oo Kreuzdorf bzw. Neukirchhöhe 13.11.1820 (Trb. Neukirchhöhe über Casp) **Peter CZAPLINSKI** (SCHAPLINSKI), * Kreuzdorf 03.02.1797, 1821 u. 1825 Einlieger in Kreuzdorf, + Kreuzdorf 23.03.1832 m. 35 J., S.v. verst. Einlieger **Jacob CZAPLINSKI** in Kreuzdorf u. **Elisabeth LEHMBERG**; oo (2) Neukirchhöhe bzw. Rückenau 19.12.1830 **Catharina HARWART**, T.v . **Jacob HARWART** in Rückenau, (Tochter Dorothea) (Qu: Bb. Neukirchhöhe über Casp) .
Kinder **CZAPLINSKI**, geb. Kreuzdorf (Qu: Tb. Neukirchhöhe über Casp):
1. **Peter**, * 27.06.1821, + Kreuzdorf 05.09.1821 (Qu: Bb. Neukirchhöhe über Casp).
2. **Rosa**, * 10.10.1825.

IVf **Andreas PREUSCHOFF**, (PREUSCHOFFT, PREUSCHHOFF, PREUSCHOF), * err. 1787 (Qu: Preu, S.83 u. 59, Mo, S.1 u. 10; Mo-Index; Vk. Frauenburg; nicht im Tb. Frauenburg; Bürgerbuch Frauenburg), aus dem Amt Frauenburg gebürtig (P: Bauer Michael HOMANN in Willenberg; Elisabeth, Ehefr. v. Bauer Franz PETER in Heinrichsdorf), 1820 Eigentümer in Frauenburg, wohnh. 1820 in Rosenort, 1826-40 Tagelöhner in Frauenburg, + Frauenburg 17.10.1861 m. 74 J. an Altersschwäche, angezeigt vom Sohn Andreas (Qu: Bb. Frauenburg; Mo-Index), (S.v. IIIc).
oo (1) Betkendorf Ksp. Frauenburg 05.05.1817, er 30 J., sie 26 J. alt (Qu: Mo-Index, Vk. Frauenburg), **Catharina HOFKI**, (HOWKI), * err. 1791 (Qu: Mo, S.1; Tb. Braunsberg), aus Betkendorf, + 1820-1824, T.v. **Peter HOFKI**, Eigentümer in Betkendorf.
oo (2) Bludau bzw. Frauenburg 04.10.1824, er als Witwer 35 J., sie 26 J. alt (Qu: Preu, S.83; Vk. Bludau; Trb. Bludau), **Magdalena PREUSCHOFF**, * Vierzighuben 30.08.1799 (siehe Dit-A: IXl), T.v. Bauer **Johannes PREUSCHOFF** u. **Apollonia GESCHKI**.
Kinder **PREUSCHOFF** aus der ersten Ehe:
1. **Jacob**, * Sankau 04.03.1819 (Qu: Mo, S.1; Tb. Frauenburg), ~ Frauenburg 10.03.1819 (P: Tagelöhner Peter HOFFKI in Betkendorf; agricola Martin KLAFFKI in Frauenburg), + Sankau 24.05.1819 m. 2 M. an Epilepsie (Qu: Bb. Frauenburg), <> 26.05.1819.
2. **NN** (männl.), +* Rosenort 12.03.1820.

Kinder **PREUSCHOFF** aus der zweiten Ehe, geb. u. get. Frauenburg (Qu: Mo, S.1 u. 10; Tb. Frauenburg):
3. **Josef**, * 28.02.1825, ~ 01.03.1825 (P: Bauer Johannes PREUSCHHOFF in Vierzighuben; Catharina, Ehefr. v. Hufschmied Martin RITTER in Bludau).
4. **Andreas**, * 13.11.1826 (siehe Vf).
5. **Anton**, * 6.01.1829 (siehe Vg).
6. **Adalbert**, * 08.04.1831, ~ 10.04.1831 (Qu: Tb. Frauenburg) (P: Bauer Johannes PREUSCHHOFF in Betkendorf; Anna, Witwe v. Landmann Mattheus ENGELBRECHT in Frauenburg), Knecht in Frauenburg, + Frauenburg 04.10.1857 als Albert an Nervenfieber, 25 J. alt (Qu: Bb. Frauenburg).
7. **Peter**, * 07.02.1834 (Qu: Vk. Frauenburg), ~ 10.02.1834 (P: Famulus Johannes RAUTENBERG u. Magd Magdalena THIEL, beide in Frauenburg), + Frauenburg 03.03.1834 m. 25 Tg. an Epilepsie (Qu: Bb. Frauenburg).
8. **Franz**, * 01.03.1835 (siehe Vh).
9. **Michael**, * 16.09.1837 (siehe Vi).
10. **Wilhelm JOHANN**, (nicht Wilhelmine Johanna lt. Mo) * 05.05.1840 (Qu: Vk. Frauenburg), ~ 10.05.1840 (P: Peter KUHN aus Willenberg; Catharina SCHULZ aus Drewsdorf), + Frauenburg 17.02.1849 m. 9 J. an Auszehrung (Qu: Bb. Frauenburg; Tb. Frauenburg).
11. **Valentin**, * 15.01.1844 (Qu: Vk. Frauenburg; StA. Neukirchhöhe) (Qu: Mo, S.1 u. 10; Tb. Frauenburg), ~ 18.01.1844 (P: Hufschmied Martin RETTER u. Gertrud, Ehefr. v. Anton PREUSCHOFF, beide aus Bludau), wohnh. 1869 u. 1870 in Kreuzdorf als Knecht, 1879 in Braunsberg-Abbau als Eigentümer; oo Neukirchhöhe 11.11.1879, er 35 J., sie 31 J. alt (Qu: Trb. Neukirchhöhe; StA. Neukirchhöhe), **Elisabeth REBBE**, * Neukirchhöhe 15.08.1848 (Qu: StA. Neukirchhöhe; Tb. Neukirchhöhe), ~ Neukirchhöhe 05.08.1848, wohnh. 1879 in Neukirchhöhe, T.v. Einsasse u. Be-

sitzer **Johann REBBE** u. **Catharina ALBRECHT** zu Neukirchhöhe.

IVg **Anton PREUSCHOFF**, (PREUSCHHOFF, PREUSCHOF, PREUSCHOFT), * Frauenburg 10.05.1797 (Qu: Mo, S.3; Vk. Frauenburg; Bürgerb. Frauenbg.; Tb. Frauenburg; Trb. Frauenburg), ~ Frauenburg 11.05.1797 (P: Jacob PREUSCHOFF in Dittersdorf; Catharina geb. ERTMANN in Betkendorf), 1816 Böttcher u. Bürger in Frauenburg, Böttchermstr., auch Tischler, wohnh. 1817-41 in Frauenburg, + Frauenburg 17.04.1853 m. 55 J., hinterlässt 9 Kinder, auch minorem (Qu: Bb. Frauenburg), (S.v. IIId).
oo Frauenburg 26.11.1816, er 20 J., sie 18 J. alt (Qu: Vk. Frauenburg; Mo-Index; Trb. Frauenburg) **Barbara GRUNERT**, (GRONERT), * Frauenburg 08.03.1799, ~ Frauenburg 10.03.1799 (Qu: Mo, S.3; Tb. Frauenburg), wohnh. in Frauenburg, + Frauenburg 13.03.1878 als Witwe, m. 79 J. an Altersschwäche (Qu: Vk. Frauenburg; Bb. Frauenburg), T.v. Korbflechter **Andreas GRUNERT** in Frauenburg u. **Anna HERDER**.
Kinder **PREUSCHOFF**, geb. u. get. Frauenburg (Qu: Mo, S.3; Tb. Frauenburg):

1. **Carl**, * 26.01.1817 (siehe Vj).
2. **Andreas**, * 02.11.1818, ~ 12.11.1818 (P: Johannes PREUSCHOFF, Knecht beim Club; Elisabeth, T.v. Victor Andreas GRUNERT), + Frauenburg 05.09.1819 m. 9 M. an Durchfall (Qu: Bb. Frauenburg).
3. **Anna ELEONORE**, * 20.06.1820 (siehe Vk).
4. **ANTON Josef**, * 01.06.1822, ~ 02.06.1822 (P: Tagelöhner Matheus PREUSCHOF u. Anna, Ehefr. v. Andreas GRUNERT, beide in Frauenburg), + Frauenburg 15.07.1822 m. 1 M. an Epilepsie (Qu: Bb. Frauenburg).
5. **Philipp Jakob**, * 06.07.1823 (siehe Vl).
6. **JOHANNES Josef**, * 29.03.1825, ~ 30.03.1825 (P: Andreas GRUNERT u. Anna, Ehefr. v. Schuster Johannes PREUSCHHOFF, beide in Frauenburg), + Frauenburg 17.07.1825 m. 4 M. 8 Tg. (Qu: Bb. Frauenburg).
7. **Justus**, * 07.08.1826 (Qu: Vk. Frauenburg), ~ 09.08.1826 (P: Andreas GRUNERT u. Therese, Witwe v. Franz ZIGLOWSKI, beide in Frauenburg).
8. **Anna Barbara**, * 30.10.1827 (Qu: Vk. Frauenburg), ~ 02.11.1827 (P: Schuster u. Bg. Johannes PREUSCHOF u. Elisabeth, T.v. Bg. Andreas GRUNERT, beide in Frauenburg).
9. **MARIA Magdalena**, * 03.05.1829 (siehe Vm).
10. **Rosalie**, * 01.06.1831 (Qu: Vk. Frauenburg), ~ 08.06.1831 (P: Schmied Anton HARWART; Dorothea, Ehefr. v. Anton MILLINOWSKY), + Frauenburg 07.11.1833 m. 2 J. 7 M. (Qu: Bb. Frauenburg).
11. **Dorothea**, * 18.08.1832 (Qu: Vk. Frauenburg), ~ 20.08.1832 (P: Bg. u. Schuster Johannes PREUSCHHOFT u. Dorothea, Ehefr. v. Anton WAHR, beide in Frauenburg), + Frauenburg 08.03.1833 m. 8 M. (Qu: Bb. Frauenburg).
12. **Julius**, * 08.01.1834 (Qu: Vk. Frauenburg), ~ 19.01.1834 (P: Anton MILLINOWSKI u. Julianna, Ehefr. v. Philipp BORNOWSKI, beide in Frauenburg).
13. **Josefine**, * 27.05.1835 (Qu: Vk. Frauenburg; Tb. Neukirchhöhe), ~ 31.05.1835 (P: Michael WAHR u. Witwe Therese ZIEGELOWSKI, beide in Frauenburg), 1863 Magd in Narz, 1865 Dienstmädchen in Narz.
14. **Johanna**, * 14.01.1837 (Qu: Vk. Frauenburg), ~ 16.01.1837 (P: Schuster Josef JASZEWICK u. Ehefr. Martha NEUMANN, beide in Frauenburg), Patin 1858 in Frauenburg.
15. **Eduarda**, * 08.05.1838 (Qu: Vk. Frauenburg), ~ 10.05.1838 (P: Andreas BRAND; Jgf. Elisabeth GRONERT), + Frauenburg 25.07.1838 m. 6 M. (wohl 6 W.) an Schwindsucht (Qu: Bb. Frauenburg).
16. **Friederike**, * 31.01.1840 (Qu: Vk. Frauenburg), ~ 01.02.1840 (P: Carl SPOHN; Jgf. Friderca KOLLER), 1872-76 Schneiderin in Frauenburg, Patin 1872, 1875, 1876 als Jgfr.
17. **Franz**, * 19.12.1841 (Qu: Vk. Frauenburg), ~ 21.12.1841 (P: Anton WAAR; Dorothea LENGERFELD), + Frauenburg 02.02.1848 m. 6 J. an Masern (Qu: Vk. Frauenburg; Bb. Frauenburg; Tb. Frauenburg).

IVh **Johannes PREUSCHOFF**, (PREISCHOFFT, PREUSCHHOFF), * Frauenburg 09.05.1799 (Qu: Mo, S.8 u. 10; Vk. Frauenburg; Tb. Frauenburg; Bürgerbuch Frauenburg), ~ Frauenburg 10.05.1799 (P: Eigentümer Nicolaus PREUSCHOFF; Catharina, Ehefr. v. Michael MERTEN in Ziegelschein), nicht beim Militär gedient, da "invalide", als Bürger am 06.09.1824 vereidigt, wohnh. 1825-36 in Frauenburg, 1825 Schuhmacher, 1856 Schuhmachermstr. ebd., + Frauenburg 25.05.1863 m. 64 J. an Auszehrung, hinterlässt Ehefrau u. 6 maj. Kinder aus 1. Ehe (Qu: Bb. Frauenburg), (S.v. IIId).
oo (1) Frauenburg 18.10.1824, er 25 J., sie 26 J. alt (Qu: Vk. Frauenburg; Trb. Frauenburg), **ANNA Elisabeth LANG**, (auch LANGE), * Frauenburg 02.09.1798, ~ Frauenburg 04.09.1798 (Qu: Mo, S.8; Tb. Frauenburg), wohnh. in Frauenburg, + Frauenburg 17.12.1856 m. 58 J. an Auszehrung (Qu: Bb. Frauenburg), T.v. Schuhmacher **Martin LANG** (tot 1824) u. **Anna SPLITH**.
oo (2) circa 1857 (Qu: nicht im Trb. Frauenburg) **Anna SIEDLER**, (SIDLER), * Frauenburg 26.03.1810 (Qu: Tb. Bludau; Tb. Frauenburg; Vk. Frauenburg), ~ Frauenburg 28.03.1810 (P: Töpfer Matthäus KLEMBERG u. Gertrud, Ehefr. v. Franz Töpfer ZIGLOWSKI in Frauenburg), wohnh. in Frauenburg, viell. 1858 als Ackerbürgerfrau, + Frauenburg 22.09.1872 m. 65 J. an Schwindssucht (Altersangabe ungenau), hinterlässt 4 maj. Kinder (angezeigt von Stiefs. Anton) (Qu: Vk. Frauenburg; Bb. Frauenburg), T.v. Schuhmacher oder Töpfer **Martin SIEDLER** in Frauenburg u. **Therese MELINOWSKA,** (erw. Anna SIDLER, * Frauenburg 03.07.1807, ~ 05.07.1807 ebd., T.v. **Peter SIDLER** u. **Catharina JANOWSKI**).
Kinder **PREUSCHOFF** aus der ersten Ehe, geb. u. get. Frauenburg (Qu: Mo, S.8; Tb. Frauenburg):

1. **August**, * 04.09.1825, ~ 06.09.1825 (P: Schuster Josef SCHRADER u. Magdalena, Witwe v. Zimmermann Matthaeus PREUSCHOF, beide in Frauenburg).
2. **Anna BARBARA**, * 02.12.1826 (Qu:; Vk. Frauenburg), ~ 04.12.1826 (P: Schuster Peter WIECHERT; Barbara, Ehefr. v. Anton PREUSCHOFF), erw. 1869 als Magd in Braunsberg u. als Patin in Frauenburg, + nach 1869.
3. **Maria Magdalena**, * 02.06.1828 (siehe Vn).
4. **Veronica**,(**PREUSCHHOFF**; **PREUSCHOF**). * 08.01.1830 (Qu: Vk. Frauenburg; Tb. Wormditt), ~ 11.01.1830 (P: Civis u. vietor Anton PREUSCHOFF u. Witwe Marianna THIEL aus Heilsberg), 1867 Dienstmädchen in Braunsberg, 1875 Ladenmädchen in Braunsberg, Patin 1867 in Frauenburg, 1875 in Wormditt, zuletzt wohnh. in Berlin, Memeler Str. 80 als Köchin, + Berlin 19.05.1881 im St. Hedwigskrankenhaus m. 51 J. (ihr Vater wird fälschlicherweise mit Jospeh benannt), (Qu: StA Berlin IX Nr. 752).

5. **Elisabeth**, * 29.09.1832 (Qu: Vk. Frauenburg), ~ 07.10.1832 (P: Bg. u. Schuster Johannes KLINGER u. Elisabeth, Ehefr. v. Schuster N. WICHERT, beide in Frauenburg).
6. **Dorothea**, * 11.10.1834 (siehe Vo).
7. **Anton**, * 31.12.1836 (siehe Vp).

IVi **Josef PREUSCHOFF**, (PREISCHOFFT, PREUSCHOF), * Frauenburg 04.03.1797 (Qu: Mo, S.9 u. 9b u. 11; Vk. Frauenburg; Bürgerbuch Frauenburg, Tb. Frauenburg), ~ Frauenburg 04.03.1797 (P: Eigent. Matthaeus PREUSCHOFF in Frauenburg; Dorothea geb. ARENDTIN), wohnh. 1825-28 in Frauenburg, am 26.01.1825 als Bürger vereidigt, 1824 u. 1828 Zimmergeselle ebd., später Zimmermann in Frauenburg, kein Grundbesitzer, gedient beim 4. Infant.-Rgt., zählt 1825 zur Kriegs-Reserve, + Frauenburg 16.12.1828 m. 32 J. (Qu: Bb. Frauenburg), (S.v. IIIf).
oo Frauenburg 23.11.1824, er 27 J., sie 25 J. alt (Qu: Vk. Frauenburg; Trb. Frauenburg; Mo-Index), **Dorothea BOENKE**, (BOENKI; BÖHNKE; KOENKI lt. Mo.), * err. 1799 (Qu: Mo, S.9 u. 9b; nicht im Tb. Frauenburg), wohnh. in Frauenburg, T.v. Schuhmacher **Paul BOENKE** in Frauenburg; oo (2) Frauenburg 18.05.1829 Zimmermann **Michael HOLZ**, * err. 1799.
Kinder **PREUSCHOFF** geb. u. get. Frauenburg:
1. **CATHARINA Dorothea**, * 23.10.1825 (Qu: Mo, S.9 u. 9b; Tb. Frauenburg), ~ 24.10.1825 (P: Schuster Paul BOEHNKE in Braunsberg; Dorothea, T.v. Zimmermann Nicolaus PREUSCHOF), + Frauenburg 10.07.1827 m. 2 J. an Krämpfen (Qu: Bb. Frauenburg).
2. **Maria Magdalena**, * 08.06.1828 (siehe Vq).

IVj **Dorothea PREUSCHOFF**, * Frauenburg 16.11.1799 (Qu: Mo, S.11; Tb. Frauenburg), ~ Frauenburg 19.11.1799 (P: Andreas, S.v. Bauer Nicolaus WILLPOHL in Kreuzdorf; Anna, T.v. verst. Erdmann BROCK in Frauenburg), wohnh. 1827-38 in Frauenburg, + Frauenburg 17.02.1870 m. 70 J. 4 M. an Altersschwäche, hinterlässt 4 maj. Kinder (Qu: Bb. Frauenburg), (T.v. IIIf).
oo Frauenburg 25.04.1827, er 24 J., sie 25 J. alt (Qu: Trb. Frauenburg), **Michael SPLIETH**, (SPLITH, SPLITT), * Frauenburg 24.09.1801 (Qu: Tb. Frauenburg), ~ Frauenburg 26.09.1801, Schuhmacher u. Choralist u. Magister in Frauenburg, + Frauenburg 07.10.1848 m. 48 J. an Cholera (Qu: Bb. Frauenburg), S.v. Schuhmacher **Valentin SPLITH** u. **Agnes ALBRECHT**.
Kinder **SPLIETH**, geb. u. get. Frauenburg (Qu: Tb. Frauenburg):
1. **Juliane**, * 08.02.1827 vorehel., ~ 11.02.1827 (P: Bierbrauer Josef SPLIETH; Elisabeth, Witwe v. Michael LIEDIGK).
2. **Therese**, * 27.09.1828, ~ 30.09.1828 (P: Philipp BORNOWSKI u. Dorothea, Witwe v. Peter KOLLER, beide in Frauenburg).
3. **Michael**, * 08.09.1830, ~ 12.09.1830 (P: Franz SCHMIDT; Jgf. Magdalena SCHRADER), + Frauenburg 01.03.1848 m. 17 J. 6 M. an Nervenfieber (Qu: Bb. Frauenburg).
4. **Franz**, * 04.10.1832, ~ 08.10.1832 (P: Bg. u. Schuster Johannes KLINGER u. Catharina Elisabeth LÜDICK, beide in Frauenburg), Schneidermstr., + Narz 19.03.1886 m. 54 J. (Qu: Bb. Frauenburg), <> Frauenburg 22.03.1886.
5. **Catharina Elisabeth**, * 14.11.1835, ~ 29.11.1835 (P: Schuster Johannes PREUSCHHOFF u. Anna, T.v. Schuster Michael SPLITH, beide in Frauenburg).
6. **Dorothea**, * 22.01.1838, ~ 28.01.1838 (P: Johann OCHSENKNECHT; Ehefr. Veronica BRAND), + Frauenburg 30.01.1838 m. 2 W. (Qu: Bb. Frauenburg).

IVk **Anton PREUSCHOFF**, (PREUSCHHOFF), * Frauenburg 09.02.1807 (Qu: Mo, S.3: Tb. Frauenburg; Bürgerbuch Frauenburg), ~ Frauenburg 10.02.1807 (P: Matthaeus PREUSCHOFF u. Anna, Ehefr. v. Jacob RADAU, beide in Frauenburg), 1836 Zimmergeselle, später Zimmermann, 1835 als Bürger vereidigt, wohnh. 1835-59 in Frauenburg, kein Eigentümer eines Grundstücks, + Frauenburg 07.10.1885 m. 78 J. an Brand.... (Qu: Mo, S.3; Vk. Frauenburg; Bb. Frauenburg), (S.v. IIIg).
oo Frauenburg bzw. Heinrichsdorf 25.11.1834, er 26 J., sie 20 J. alt (Qu: Vk. Frauenburg; Mo-Index; Trb. Frauenburg), **Catharina ELISABETH WOBBE**, * Frauenburg 31.12.1815 (Qu: Mo, S.3; Tb. Frauenburg), ~ Frauenburg 01.01.1816, wohnh. 1835-59 in Frauenburg, + Wormditt 12.01.1889 als Witwe m. 74 J. an Lungenentzündung u. Altersschwäche (Qu: Vk. Frauenburg; Bb. Frauenburg; Bb. Wormditt), <> Frauenburg 16.01.1889, T.v. Bauer **Anton WOBBE** u. **Catharina LEMKI**.
Kinder **PREUSCHOFF**, geb. u. get. Frauenburg (Qu: Vk. Frauenburg):
1. **Maria**, * 17.11.1835 (Qu: Mo, S.4; Mo-Index; Tb. Frauenburg), ~ 22.11.1835 (P: Johannes POHL u. Rosalia, Ehefr. v. Ackerbürger N. WOBBE, beide in Frauenburg).
2. **August**, * 19.02.1838 (Qu: Tb. Frauenburg; Mo, S.4), ~ 25.02.1838 (P: August RADKI u. Bauersfr. Catharina FREUND, beide in Betkendorf).
3. **Anton**, * 18.08.1840 (Qu: Tb. Frauenburg; Mo, S.4), ~ 19.08.1840 (P: Ackerbürger Anton WOBBE u. Jgf. Juliane HARWARDT), + Frauenburg 28.08.1840 m. 10 Tg. (Qu: Vk. Frauenburg; Bb. Frauenburg; Tb. Frauenburg), (bei den Mo. wird ein Bruder mit dem gl. Namen Anton erw., sein Taufdatum kollidiert mit der nächsten Schw., so dass dieses Kind anzuzweifeln ist).
4. **Anton**, * 28.12.1841 (siehe Vr).
5. **Rudolf**, * 23.09.1844 (Qu: Mo, S.4;; Tb. Frauenburg), ~ 07.10.1844 (P: Rudolf zur SCHECKE..., Bürger u. Fischer; Dorothea SPLIETH).
6. **Ferdinand**, * 06.01.1848 (Qu: Tb. Frauenburg; Mo, S.4), ~ 23.01.1848 (P: Tagelöhner Ferdinand PETZKI aus Althoff u. Tagelöhnerfrau Helena HELL), + Frauenburg 12.03.1854 m. 6 J. an Krämpfen (Qu: Bb. Frauenburg).
7. **JOHANN Alois**, * 11.11.1850 (siehe Vs).
8. **Andreas**, * 02.05.1853 (Qu: Mo, S.4; Tb. Frauenburg), ~ 15.05.1853 (P: Ackerbürger Andr. KRAMER; Ackerbürgerfrau Anna WOBBE), + Frauenburg 12.12.1860 m. 7 J. 7 M. an Scharlach (Qu: Bb. Frauenburg).
9. **Josef**, * 18.05.1856 (Qu: Tb. Frauenburg; Mo, S.4), ~ 01.06.1856, (P: Zunftfischer Josef SCHMIDTKE, Zunftschif-

ferfrau Anna KARDEL, beide von hier), Tischlergeselle, Nov. 1879 aus Torgau nach Posen, Jan. 1880 von Posen nach Breslau, März 1880 nach Posen, März 1881 von Posen nach Berlin, wohnh. zuletzt in Berlin, Liegnitzer Str. 27, ledig, + Berlin 14.06.1914 m. 58 J. (Qu: StA Berlin Vb Nr. 280).

10. **Elisabeth**, ~ 04.12.1859 (Qu: Mo, S.4).

Va **Barbara PREUSCHOFF**, * Dittersdorf 27.11.1810 unehel. (Qu: Tb. Frauenburg), ~ Frauenburg 28.11.1810 (P: Famulus Anton PREUSCHOF in Birkau; Elisabeth, T.v. famulus MA... DUCH in Dittrichsdorf), wohnh. 1847 in Kreuzdorf, (nicht gesichert, dass Täufling u. Mutter ident. sind), (T.v. IVc).
Kind:

1. **Magdalena PREUSCHOFF**, * Kreuzdorf err. 1833 (Qu: nicht im Tb. Neukirchhöhe), illegitim, + Kreuzdorf 14.01.1847 m. 13 J. 7 M. an Nervenfieber (Qu: Bb. Neukirchhöhe).

Vb **Andreas PREUSCHOFF**, (PREUSCHOF), * Frauenburg 21.10.1814 (Qu: Preu, S.66; Tb. Frauenburg), ~ Frauenburg 23.10.1814 (P: Anton, S.v. Eigentümer Math. PREUSCHOF; Dorothea, T.v. Nicolaus PREUSCHOF), 1843 Knecht in Kurau, 1844 Einw. in Kurau, (S.v. IVc).
oo Gr. Rautenberg bzw. Kurau 22.11.1843, er 29 J., sie 22 J. alt (Qu: Preu, S.66; Trb. Gr. Rautenberg), **Magdalena LANGE**, (LANG), * err. 1821 (Qu: nicht im Tb. Gr. Rautenberg 1820-1822), aus Kurau, wohnh. 1844 in Kurau, T.v. Gärtner **Martin LANGE**.
Kind:

1. **Andreas PREUSCHOFF**, * Kurau 01.10.1844 (nicht 1840) (Qu: Preu, S.66; Tb. Gr. Rautenberg), ~ Gr. Rautenberg 06.10.1844 (P: Famulus Andreas LANG u. Catharina, Ehefr. v. Einw. Franz SALMON, beide in Kurau).

Vc **Brigitta PREUSCHOFF**, (PREUSCHOF), * Frauenburg 28.09.1817 unehel. (Qu: Tb. Frauenburg), ~ Frauenburg 30.09.1817 (P: Anton, S.v. Schneider Nicolaus ...; Brigitta, Ehefr. v. Bürger Michael KIRSCHBAUM in Frauenburg), 1842 Magd in Kurau, wohnh. 1842 u. 1845 in Kurau, (T.v. IVc).
oo Kurau Ksp. Gr. Rautenberg. 14.11.1842, er 21 J., sie 25 J. alt (Qu: Trb. Gr. Rautenberg), **August HARWARDT**, * circa 1815, vor 1842 Schneider in Braunsberg, 1842 Schneider in Kurau.
Kinder **HARWARDT**, geb. Kurau, get. Gr. Rautenberg (Qu: Tb. Gr. Rautenberg):

1. **Josef**, * 22.11.1842, ~ 27.11.1842 (P: Franz, S.v. Martin HOLLÄNDER u. Wilhelmine, T.v. Tagelöhner Friedrich KEMPF, beide aus Kurau).
2. **August Josef**, * 19.04.1845, ~ 24.04.1845 (P: Schulleiter Josef LANGE u. Jgf. Henriette GREDING, beide in Kurau).

Vd **Peter PREUSCHOFF**, * Birkau 08.02.1824 (Qu: Mo, S.11; Tb. Neukirchhöhe), ~ Neukirchhöhe 10.02.1824 (P: Johannes WERMTER in Karschau; Magdalena, T.v. Bauer Josef KAHLWEIß in Birkau), 1843 Knecht in Birkau, 1851-64 Arbeitsmann bzw. Tagelöhner in Frauenburg, + Frauenburg 20.06.1891 m. 67 J. 4 M. an Lungenentzündung (Qu: Bb. Frauenburg; Mo, S.3), (Identität von Täufling u. Ehemann urk. nicht nachzuweisen, aber höchst wahrscheinlich), (S.v. IVd).
oo circa 1850 **Barbara STANGE**, (STANG), * err. 1822 (Qu: Mo, S.11; nicht im Tb. Frauenburg), wohnh. in Frauenburg, + Frauenburg 18.10.1888 m. 66 J. an einer Lungenkrankheit (Qu: Vk. Frauenburg; Bb. Frauenburg), T.v. **Peter STANGE**.
Kinder **PREUSCHOFF**, geb. u. get. Frauenburg, (Qu: Tb. Frauenburg):

1. **Ferdinand**, * 15.10.1851 (Qu: Vk. Frauenburg; Mo, S.11), ~ 19.10.1851 (P: Tagelöhner Peter PREUSCHHOFF aus Klakendorf; Frau Rosa FISCHER aus Auhof b. Braunsberg), + Frauenburg 27.05.1858 m. 6 J. an Bräune (Qu: Bb. Frauenburg; Tb. Frauenburg; Vk. Frauenburg).
2. **Franz**, * 04.02.1854 (siehe VIa).
3. **Anton**, * 01.03.1858 (Qu: Mo, S.11; Preu, S.76), ~ 07.03.1858 (P: Hofmann Anton FISCHER in Auhof b. Braunsberg; Kutscherfrau Rosa RADAU von hier), + Frauenburg 24.04.1858 m. 2 M. (Qu: Bb. Frauenburg; Tb. Frauenburg).
4. **Magdalena**, * err. 1859 (Qu: nicht Tb. Frauenburg; Fecker: Mo-Index), + Frauenburg 05.04.1863 m. 4 J. an Masern (Qu: Bb. Frauenburg).
5. **Rosa**, * 22.01.1860 (Qu: Mo, S.11), ~ 29.01.1860 (P: Arbeitsmann Anton PREUSCHOFF in Klakendorf; Frau Rosa FISCHER aus Vorwerk Auhof b. Braunsberg), + Frauenburg 30.03.1863 m. 3 J. an Masern (Qu: Bb. Frauenburg).
6. **Anna**, * 10.02.1864 (siehe VIb).

Ve **Anna PREUSCHOFF**, * Birkau 03.03.1826 (Qu: Mo, S.2; Vk. Frauenburg; Merten 1976, S.361; Tb. Neukirchhöhe), ~ Neukirchhöhe 05.03.1826 (P: Paul KUHN u. Anna, Ehefr. v. Schulze Franz SCHRÖTER, beide in Birkau), wohnh. 1848 u. 1854, 1860 als Magd in Klakendorf, 1865 in Frauenburg, Arbeiterfrau, + Frauenburg 30.08.1873 m. 48 J. an Cholera, hinterlässt den Ehemann u. 1 min. Kind (Qu: Vk. Frauenburg; Merten 1976, S.361; Bb. Frauenburg), (T.v. IVd).
oo Neukirchhöhe 19.11.1854, (Disp. 3°), er 25 J., sie 28 J. alt (Qu: Trb. Neukirchhöhe), **Anton PREUSCHOFF**, * Frauenburg 06.01.1829 (siehe Vg); S.v. **Andreas PREUSCHOFF** u. **Magdalena PREUSCHOFF**, oo (2) Neukirchhöhe 27.10.1873, er 44 J., sie 39 J. alt (Qu: Trb. Neukirchhöhe), **Rosa HOFFMANN**, * Neukirchhöhe 12.01.1833 (siehe Vg).
Kind:

1. **Anton PREUSCHOFF**, * Frauenburg 13.06.1865 (siehe VIc).

Vf **Andreas PREUSCHOFF**, (PREUSCHOFT), * Frauenburg 13.11.1826 (Qu: Mo, S.10; Vk. Frauenburg; Tb. Frauenburg), ~ Frauenburg 16.11.1826 (P: Bauer Josef PREUSCHOFF aus Betkendorf; Anna, T.v. Bauer Johannes PREUSCHOFF in Vierzighuben), 1863-79 Arbeiter in Frauenburg, wohl 1866 Ackerbürger in Frauenburg, + Frauenburg 10.01.1886 m. 59 J. an Magenkrebs (Qu: Bb. Frauenburg), (S.v. IVf).
oo circa 1855 (Qu: Mo, S.1; Vk. Frauenburg) **Dorothea POTOTZKI**, (POTOZKI), * circa 1830 (Qu: nicht im Tb. Frauenburg), wohnh. in Frauenburg, (erw. Dorothea POTOWSKI, * 01.02.1827 in Kilienhof, ~ 04.01.1827 in Frauenburg, T.v. Tagelöhner **Martin POTOWSKI** u. **Anna BENERT**) (Qu: Tb. Frauenburg).
Kinder **PREUSCHOFF**, geb. u. get. Frauenburg (Qu: Tb. Frauenburg; Mo, S.1):

1. **Anna Barbara**, * 20.01.1856, ~ 27.01.1856 (P: Arbeitsmann Andreas PREUSCHOF von hier; Arbeitsfrau Magdalena POTOCKI von Rothhof).
2. **MARIA Magdalena**, * 20.01.1856 (Qu: nicht Mo), ~ 27.01.1856 (P: Bauer Franz PREUSCHOF aus Vierzighuben; Bauersfrau Anna ANGRIN aus Heinrichsdorf), + Frauenburg 23.03.1863 m. 7 J. an Masern (Qu: Bb. Frauenburg).
3. **Maria MAGDALENA**, * 14.07.1858, ~ 18.07.1858 (P: Ackerbürger Anton SCHROETER u. Ackerbürgerfrau Dorothea THIEL, beide von hier), Patin 1879 in Koggenbusch b. Sonnenberg.
4. **Andreas**, * 24.10.1860, ~ 01.11.1860 (P: Knecht Michael PREUSCHOFF in Klakendorf; Magd Justina POTOCKI in Kreuzdorf), + Frauenburg 24.03.1863 m. 2 J. 5 M. an Masern (Qu: Bb. Frauenburg; Tb. Frauenburg).
5. **Franz**, * 10.04.1863, ~ 19.04.1863 (P: Arbeiter Franz PREUSCHOFF u. Arbeitsfrau Anna PREUSCHOFF, beide von hier), wohnh. 1905 u. 1906 in Konradswalde als Besitzer, hat Kinder, + Konradswalde 04.09.1932 m. 70 J. als Altsitzer (Qu: EZ, Sept. 1932), <> Tolkemit 08.09.1932, (unklar, ob Täufling u. Bräutigam ident. sind, aber es bietet sich kein anderer an); oo circa 1890 **ANNA NN**, * circa 1863, viell. aus Konradswalde, + nach 1932.
6. **Dorothea**, * 08.07.1865 (Qu: Vk. Frauenburg), ~ 16.07.1865 (P: Knecht Michael PREUSCHOF aus Kreuzdorf; Maria POTOZKI Dienstmädchen von Frauenburg), + Frauenburg 01.09.1870 m. 5 J. 1 M. an Bräune (Qu: Vk. Frauenburg; Bb. Frauenburg).
7. **Anton**, * 14.04.1868 (siehe VId).

Vg **Anton PREUSCHOFF**, (PREUSCHHOFF), * Frauenburg 06.01.1829 (Qu: Vk. Frauenburg; Mo, S.1; Tb. Frauenburg), ~ Frauenburg 09.01.1829 (P: Famulus Anton PREUSCHOFF u. Catharina GEHNKI, beide aus Vierzighuben), 1854 Knecht in Kreuzdorf, 1859-72 Arbeiter in Frauenburg, 1866 Arbeitsmann in Klakendorf, 1873 Eigentümer in Frauenburg, 1893 erw. als Besitzer in Weideabfindung bei der Hochzeit seines Sohnes, + Weideabfindung nach 1873, viell. 1898 (Qu: Index Bb. Braunsberg), (unklar, ob das Todesdatum zu dieser Person passt), (S.v. IVf).
oo (1) Neukirchhöhe 19.11.1854 (Disp. 3°), er 25 J., sie 28 J. alt (Qu: Trb. Neukirchhöhe), **Anna PREUSCHOFF**, * Birkau 03.03.1826 (siehe Ve).
oo (2) Neukirchhöhe 27.10.1873, er 44 J., sie 39 J. alt (Qu: Trb. Neukirchhöhe), **Rosa HOFFMANN**, * Neukirchhöhe 12.01.1833 (Qu: Merten 1976, S.361; Tb. Neukirchhöhe), ~ Neukirchhöhe 13.01.1833, wohnh. in Weideabfindung, + Weideabfindung 12.02.1929 m. 96 J. als Altsitzerin (Qu: Merten 1976, S.361; Index Bb. Braunsberg; EZ Febr. 1929), keine Kinder, T.v. **Andreas HOFFMANN** (+ Neukirchhöhe vor 1873) u. **Apolonia ALBRECHT**.
Kind aus der ersten Ehe:
1. **Anton PREUSCHOFF**, * Frauenburg 13.06.1865 (siehe VIc).

Vh **Franz PREUSCHOFF**, (PREUSCHHOFF), * Frauenburg 01.03.1835 (Qu: Vk. Frauenburg; Mo, S.1 u. 6 u. 10; Tb. Frauenburg), ~ Frauenburg 04.03.1835 (P: Bauer Martin SCHROETER u. Catharina PETER, beide aus Klakendorf), 1857 Ackerbürger in Frauenburg, 1859 Knecht in Neuendorf-Kämmereidorf u. in Klakendorf, 1865-1877 Arbeiter in Frauenburg, 1895 Altsitzer ebd., wohnh. 1860-77 in Frauenburg, vermutl. 1868, erw. bis 1878, + nach 1880, (S.v. IVf).
oo Tolkemit 13.11.1859, beide 24 J. alt (Qu: Trb. Tolkemit), **Elisabeth HOFFMANN**, * Neukirchhöhe 07.01.1835, ~ ebd. 08.01.1835 (P: Bauer Johannes GEHRMANN u. Anna, T.v. Gastwirt Peter SCHULZ, beide in Neukirchhöhe) (Qu: Mo, S.6; Tb. Frauenburg; Tb. Neukirchhöhe über Casp), wohnh. in Frauenburg, + Frauenburg 04.01.1882, plötzlich m. 47 J. (Qu: Vk. Frauenburg; Bb. Frauenburg), T.v. Eigenkäthner u. Wagner **Andreas HOFFMANN** in Neukirchhöhe u. **Apollonia ALBRECHT**.
Kinder **PREUSCHOFF**, geb. u. get. Frauenburg (Qu: Vk. Frauenburg; Tb. Frauenburg):
1. **Dorothea**, * 17.04.1860 (siehe VIe).
2. **Elisabeth**, * 15.09.1863 (Qu: nicht Vk. Frauenburg; Mo, S.6), ~ 20.09.1863 (P: Michael PREUSCHOFF in Braunsberg; Dienstmädchen Rosa HOFFMANN in Neukirchhöhe).
3. **Anton**, * 25.04.1865, ~ 30.04.1865 (P: Anton PREUSCHOF, Arbeiter in Frauenburg; Elisabeth PREUSCHOF, Zimmergesellenfrau in Kreuzdorf), + Frauenburg 13.09.1866 m. 1 J. an Scharlach (Qu Vk. Frauenburg; Bb. Frauenburg; Tb. Frauenburg), (Vk. Frauenburg gibt andere Eltern an, streicht aber die Nr. des Kindes durch).
4. **Franz**, * 16.07.1867 (siehe VIf).
5. **Magdalena**, * 28.12.1869, ~ 02.01.1870 (P: Valentin PREUSCHOFF, Knecht in Kreuzdorf; Magdalena HOFFMANN, Magd in Neuendorf-Kämmereidorf).
6. **Ferdinand**, * 26.04.1872 (nicht 22.04.) (Qu: Preu S.76; Adreßbuch Kr. Braunsberg 1930), ~ 05.05.1872 (P: Arbeiter Ferdinand EICHHOLZ u. Arbeiterfrau Anna PREUSCHOFF, beide in Frauenburg), wohnh. 1898 in Neuendorf-Kämmereidorf als Knecht, Arbeiter, 1915 in Tolkemit, 1915-16 in Königsberg, dann wieder in Tolkemit, wohnh. 1930 als Kleinrentner in Frauenburg, Braunsberger Vorstadt 32; oo Neukirchhöhe 13.11.1898 (Qu: StA. Neukirchhöhe) **Gertrude HEIDERBRUNN**, * Tolkemit 11.07.1872 (Qu: StA. Neukirchhöhe), rk., wohnh. 1898 in Neuendorf-Kämmereidorf als Magd, T.v. Töpfermstr. **Franz HEIDEBRUNN** u. **Catharina ZIMMERMANN**.
7. **Josef**, * 12.11.1874, ~ 15.11.1874 (P: Arbeiter Josef ZIMMERMANN u. Magd Catharina HOFFMANN beide in Frauenburg), Knecht in Frauenburg, + Frauenburg 23.06.1891 m. 16 J. 9 M., ertrunken (Qu: Vk. Frauenburg; Bb. Frauenburg).
8. **Maria**, * 07.08.1877 (Qu: nicht Tb. Frauenburg; nicht Vk. Frauenburg; Adreßbuch Kr. Braunsberg 1930), ~ 12.08.1877 (P: Johann HOFFMANN, Arbeiter in Neukirchhöhe; Elisabeth ROCHEL, Arbeiterfrau in Betkendorf), + Frauenburg 16.06.1888 m. 10 M. (richtig 10 J.) an Schwindsucht (Qu: Bb. Frauenburg).

Vi **Michael PREUSCHOFF**, * Frauenburg 16.09.1837 (Qu: Mo, S.1 u. 10; Mo-Index; Vk. Frauenburg; Tb. Frauenburg), ~ Frauenburg 20.09.1837 (P: Bauer Michael HOMANN in Willenberg; Elisabeth, Ehefr. v. Bauer Franz PETER in Heinrichsdorf), wohnh. 1865-81 in Kreuzdorf, 1867 u. 1896 Eigentümer u. Eigenkätner ebd., 1875 Zimmergeselle ebd., erw. bis 1890, + nach 1901, (S.v. IVf).
oo (1) circa 1865 (Qu: Tb. Neukirchhöhe) **Elisabeth WOELKI**, * err. 1839, wohnh. in Kreuzdorf, + Kreuzdorf 12.03.1875 m. 36 J. im Kindbett (Qu: Bb. Neukirchhöhe), <> Neukirchhöhe 15.03.1875.

oo (2) Kreuzdorf bzw. Neukirchhöhe 16.11.1880, er 43 J., sie 40 J. alt, mit bischöfl. Dispens, (Qu: Trb. Neukirchhöhe über Casp) **Dorothea DIEGNER**, * err. 1840 oder Hütte 14.12.1845, ~ Neukirchhöhe, wohnh. 1881 in Kreuzdorf, T.v. Altsitzer **Franz DIEGNER** in Kreuzdorf oder v. Bauer **Franz DIGNER** in Hütte u. **Catharina VORRATH** (Qu: Tb. Neukirchhöhe über Casp).
Kinder **PREUSCHOFF** aus der ersten Ehe, geb. Kreuzdorf, get. Neukirchhöhe (Qu: Tb. Neukirchhöhe):

1. **Franz**, * 03.12.1865, ~ 10.12.1865 (P: Altsitzer Franz DIGNER in Kreuzdorf; Bürgerfrau Elisabeth PREUSCHOFF in Frauenburg), Pate Jan. 1883 in Kreuzdorf, + Kreuzdorf 26.07.1883 m. 17 J. 6 M. (Qu: Bb. Neukirchhöhe), <> Neukirchhöhe 30.07.1883.
2. **Anna**, * 23.09.1867 (siehe VIg).
3. **ANDREAS Bernard**, * 13.11.1869, ~ 17.11.1869, rk. (P: Knecht Valentin PREUSCHOFF u. Frau Gertrude DREWS, beide in Kreuzdorf), + Kreuzdorf 07.05.1883 m. 13 J. an einer Nierenkrankheit (Qu: Bb. Neukirchhöhe), <> Neukirchhöhe 11.05.1883.
4. **Maria Therese**, * 18.12.1871, ~ 24.12.1871, rk. (P: Arbeiter Franz PREUSCHOFF in Frauenburg; Frau Magdalena HAFFKE in Kreuzdorf), + Kreuzdorf 05.03.1872 m. 2 M. 15 Tg. wegen Schwäche (Qu: Bb. Neukirchhöhe), <> Neukirchhöhe 08.03.1872.
5. **Ferdinand**, * 27.01.1873 (siehe VIh).
6. **Elisabeth**, * 11.03.1875, ~ 12.03.1875, rk. (P: Martin DREWS u. Magd Magdalena PREUSCHOFF, beide in Kreuzdorf), + Kreuzdorf 30.04.1875 m. 1 M. 14 Tg. an Krämpfen (Qu: Bb. Neukirchhöhe), <> Neukirchhöhe 03.05.1875.

Kind aus der zweiten Ehe:

7. **NN** (männl.) **PREUSCHOFF**, * Kreuzdorf 29.09.1881, ~ Neukirchhöhe 29.09.1881, rk., + Kreuzdorf 29.09.1881 m. ¼ Std. wegen einer Schwäche (Qu: Tb. Neukirchhöhe).

Vj **Carl** (**Karl**) **PREUSCHOFF**, (PREUSCHHOFF, PREUSCHHOF, PREUSSHOF, PREUßHOFF), * Frauenburg 26.01.1817 (Qu: Mo, S.3; Hungerecker, APGK 22/1992, S.240; Tb. Frauenburg; Adreßbuch Posen 1868, 1872, 1875, 1879, 1884-87, 1889 über Casp), ~ Frauenburg 27.01.1817, (P: Schneider Franz GRUNENBERG; Magdalena, Ehefr. v. Eigentümer Mathaeus PREUSCHOFF), viell. ident. mit dem am 17.09.1843 in Rostock auftretenden wandernden Böttchergesellen aus Frauenburg, 1858 Böttchermstr. in Posen, wohnh. 1859-99 in Posen, 1859 Schloßstr. 5, 1876 Wronkenstr. 8, 1879 Marstallstr. 1, 1884 Marstallstr. 1, 1886 Markstr. 82, 1887 Alter Markt 82, 1895 St. Martin 32, 1897 Langestr. 11, 1899 Schuhmacherstr. 11, + Posen 13.05.1901, (S.v. IVg).
oo (1) Posen 1847 Petrik. (prot.), er 30 J., sie 25 J. alt, **Johanna Dorothea GLEINIG**, * err. 1822 (Qu: Posnan-Projekt über Casp).
oo (2) Posen (?) circa 1850 (Qu: Ruth Habermann) **Auguste** (auch **Dorothea**) **GLEINIG**, * Rauschwitz 30.06.1825 (Qu: Ruth Habermann), wohnh. 1858 in Posen, + Posen 30.09.1894 (Qu: EMK Posen über Casp).
Kinder **PREUSCHOFF** (PREUSCHHOFF, PRESCHOFF, PREUSCHHOF, PREISCHOFF) aus der 2. Ehe, geb. Posen (Qu: EMK Posen über Casp):

1. **FERDINAND Julius**, * 19.12.1850 (siehe VIi).
2. **August**, * circa 1860 (siehe VIj).
3. **Anna, ***22.01.1855, rk., + Posen 22.01.1856 (oder 22.08.)
4. **ANTON KARL**, * 02.01.1858 (siehe VIk).
5. **JULIUS Hugo**, * 08.06.1860 (siehe VIl).
6. **Stanislawa Katharina** (gnt. **Bronislawa**, * 07.05.1864, rk., erw. 1886 in Posen, Marstallstr. 1 als Schneiderin (Qu: Adreßbuch Posen 1886 über Casp), + Posen 28.06.1894 (Qu: EMK Posen über Casp).
7. **Karl**, * circa 1865, erw. 1894 in Posen, Wronkenstr. 16 als Böttchergeselle, 1906 St. Adalbertstr. 26/27 als Böttchermstr.

Vk **Anna ELEONORE PREUSCHOFF**, * Frauenburg 20.06.1820 (Qu: Mo, S.3; Tb. Elbing-St.Annen; Tb. Frauenburg), ~ Frauenburg 21.06.1820 (P: Andreas GRUNERT u. Elisabeth, Ehefr. v. Schuhmacher Anton GRUNERT, beide in Frauenburg), wohnh. 1849 als Dienstmädchen in Elbing, Angerstr. 9, 1854 in Elbing, Colonie, 1852 u. 1868 ev. Patin in Elbing, zuletzt wohnh. in Jungfer Kr. Elbing, unverh., + Elbing 23.03.1894 im Diakonissenkrankenhaus m. 73 J. (Qu: StA. Elbing), (T.v. IVg).
Unehel. Kinder **PREUSCHOFF**, geb. u. get. Elbing:

1. **Anna Maria**, * 11.04.1849 (siehe VIm).
2. **LOUIS Moritz**, * 15.09.1854 (siehe VIn).
3. **Carl Moritz**, * 24.09.1857 (Qu: Tb. Elbing), ~ 05.10.1857.

Vl **PHILIPP Jakob PREUSCHOFF**, (PREUSCHHOFF), * Frauenburg 02.07.1823, ~ Frauenburg 06.07.1823 (Qu: Mo, S.3; Tb. Frauenburg) (P: Kaufmannsgehilfe Peter NITSCH u. Barbara, T.v. verst. Müller Josef WICHMANN in Cadinen), Böttchermstr., wohnh. ab 1853 in Schivelbein, 1872 rk. Kirchenvorsteher, 1862-84 11mal Pate u. 3mal Trauzeuge bei ev. u. rk. Täuflingen u. Brautleuten, + Schivelbein 27.03.1884 (Qu: rk. u. ev. Kb. Schivelbein über Casp) m. 60 J. 8 M. 25 Tg. an Lungenentzündung, hinterlässt Ehefr. u. 5 Kinder, davon 3 maj., (S.v. IVg).
oo Dez. 1851 **Johanna ALBERTINE SCHRÖDER**, * err. 1822 (Qu: rk. u. ev. Kb. Schivelbein über Casp), ev., wohnh. in Schivelbein, + Schivelbein 20.04.1902, alt 80 J., T.v. Tuchmacher **Friedrich Wilhelm SCHRÖDER** u.d. **Hanne Sophie** geb. **KOHLHOF** (Qu: StA Schivelbein Nr. 47 über Casp).
Kinder **PREUSCHOFF**, (PREUSCHHOFF), geb. u. get. Schivelbein (Qu: Tb. Schivelbein über Casp):

1. **Julius Wilhelm**, * 20.12.1851, ~ 26.12.1851, ev. (P: Böttcher Ludwig GESKE; Henriette ARTMANN geb. WOKATSCH; Friederike SCHROEDER-KRÜGER (Tb. Schivelbein Nr. 154 über Casp).
2. **ANNA Maria Eleonore**, * 10.07.1853 (siehe VIo).
3. **Maria Barbara**, * 22.04.1856 (siehe VIp).

4. **Minna Auguste Johanne**, * 06.11.1858, ~ 26.11.1858, (P: Töpfer Carl ALBRECHT; Caroline GOTTWALD geb. ALTER; Jgfr. Caroline ARTMANN) (Qu: Tb. Schivelbein Nr. 187 über Casp).
5. **Johanna Friederike Albertine**, * 19.01.1861 (siehe VIq).
6. **Magdalena** (?), * 1857-1862, 1886 rk. Patin in Schivelbein.
7. **Elisabeth Albertine**, * 29.09.1863, ~ 01.11.1863 rk. (P: Gastwirtin Johanna PARIS verh. SCHEUFELDER, Maurer Wilhelm SCHRÖDER, Wilhelmine KOHLHOFF verh. ALBRECHT, alle in Schilvelbein) (Qu: StA Schivelbein über Ca), wohnh. 1896 in Spandau; oo Berlin 21.09.1896 (Qu: StA Berlin XIIa Nr. 446) **Franz Hermann ALBERT**, * Wellsdorf b. Greiz 12.08.1869, wohnh. 1896 in Berlin, Spener Str. 26 als kaufmann, S.v. Weber **Christian Friedrich ALBERT** u. **Christliebe** geb. **SCHENDERLEIN** in Greiz.
8. **Cäcilia HELENE Auguste**, * 13.07.1866 (siehe VIr).

Vm **MARIA Magdalena PREUSCHOFF**, (PREUSCHHOFF), * Frauenburg 03.05.1829 (Qu: Mo, S.3; Mo-Index; Tb. Frauenburg; Vk. Frauenburg), ~ Frauenburg 09.05.1829 (P: Andreas GRUNERT, Bürger u. Korbflechter; Magdalena, Ehefr. v. Matthaeus PREUSCHOFF), wohnh. 1851 in Frauenburg, zuletzt wohnh. in Elbing, Sternstr. 26, + Elbing 06.12.1898 m. 69 J. (Qu: StA. Elbing), (T.v. IVg).
oo circa 1870 **Franz BEUTLER**, * circa 1830, luth., wohnh. 1872 in Frauenburg als Schmied, 1898 in Elbing, Sternstr. 26 als städt. Wächter.
Unehel. Kind:
1. **Franz PREUSCHOFF**, * Frauenburg 13.07.1851 unehel. (Qu: Vk. Frauenburg; Tb. Frauenburg), ~ Frauenburg 15.07.1851 (P: Böttcher Anton PREUSCHOFF; Hebamme Anna BARTSCH), + Frauenburg 17.10.1851 m. 4 M. an Krämpfen (Qu: Vk. Frauenburg; Bb. Frauenburg; Tb. Frauenburg).

Ehel. Kind:
2. **Franz Paul BEUTLER**, * Frauenburg 12.06.1872 (Qu: Tb. Frauenburg), ~ Frauenburg 16.06.1872 (P: Nagelschmidtgeselle Herrmann ENGEL u. Schneiderin Friederike PREUSCHOFF, beide in Frauenburg).

Vn **Maria Magdalena PREUSCHOFF**, * Frauenburg 02.06.1828 (Qu: Mo, S.8; Mo-Index; Vk. Frauenburg; Tb. Frauenburg), ~ Frauenburg 09.06.1828, rk. (P: Famulus canonicus Anton KEICHEL; Jgf. Barbara WIECHMANN zu Kadinen), wohnh. in Elbing, 1875 Gr. Scheunenstr. 17/18, (T.v. IVh).
oo (1) Elbing 27.04.1862 (St. Nicolai), er 32 J., sie 33 J. alt (Qu: Trb. Elbing), **August BUNZ**, (evtl. BANZ), * err. 1830, Tischlergeselle, wohnh. 1862 in Elbing, Grenzerstr. 21, 1867 Grüne Str. 21, 1875 Scheunenstr. 17/18, + tot 1875.
oo (2) Elbing 04.10.1875, er 34 J., sie als Witwe 47 J. alt (Qu: StA. Elbing), **Joachim GEDIGK**, * Heiligenthal 24.02.1841 (Qu: Tb. Heiligenthal), ~ Heiligenthal rk. 27.02.1841, wohnh. 1875 in Elbing, Gr. Scheunenstr. 17/18 als Stellmachergeselle, S.v. Eigentümer **Johann GEDIGK** (tot 1875) u. **Elisabeth BACH** zu Heiligenthal.
Kinder **BUNZ** aus der ersten Ehe, geb. u. get. Elbing (Qu: Tb. Elbing):
1. **Hermann Otto**, * 20.02.1865, ~ 05.03.1865, rk. (St. Nicolai), + Elbing 02.06.1875 m. 10 J. an einer Nierenkrankheit (Qu: Bb. Elbing; StA. Elbing).
2. **Emilie Elisabeth**, * 18.10.1867, ~ 03.11.1867, rk. (St. Nicolai).

Vo **Dorothea PREUSCHOFF**, (PREUSCHHOFF), * Frauenburg 11.10.1834 (Qu: Vk. Frauenburg; Mo, S.8; Tb. Frauenburg), ~ Frauenburg 19.10.1834 (P: Michael SPLITH, Choralista E.C. Varm., u. Dorothea, Ehefr. v. Schuster KLINGER, beide in Frauenburg), wohnh. 1870-75 in Wormditt, später in Braunsberg (Qu: nicht im Bb. Braunsberg), (T.v. IVh).
oo Braunsberg 20.11.1860, er 22 J., sie 25 J. alt (Qu: Trb. Braunsberg), **Heinrich HOHMANN**, * err. 1838 (Qu: nicht im Tb. Braunsberg), rk., Lehrer in Liewenberg b. Heilsberg, 1870 u. 1875 Lehrer u. Kantor in Wormditt (Qu: nicht im Bb. Braunsberg).
Kinder **HOHMANN**, geb. u. get. Wormditt (Qu: Tb. Wormditt):
1. **Eugen**, * 28.05.1870, ~ 05.06.1870, (keine Paten eingetr.).
2. **Margaretha**, * 04.02.1875, ~ 06.02.1875 (P: Lehrer August SCHLOEMKE in Wormditt; Ladenmädchen Veronica PREUSCHOFF in Braunsberg).

Vp **Anton PREUSCHOFF**, (PREUSCHHOFF), * Frauenburg 31.12.1836 (Qu: Mo, S.8; Vk. Frauenburg; Tb. Frauenburg), ~ Frauenburg 09.01.1837 (P: Anton NICKLAUS u. Dorothea, Ehefr. v. Michael SPLITH, beide in Frauenburg), Schuhmachermstr. in Frauenburg, erw. 1908 als Stadtverordneter in Frauenburg, wohnh. 1867-80 in Frauenburg, + Frauenburg 10.07.1911 im 76. Lj. (Qu: EZ Juli 1911), (S.v. IVh).
oo Elbing 08.04.1866, er 29 J., sie 27 J. alt (Qu: Trb. Elbing), **Auguste HOHMANN**, * err. 1837 (Qu: Mo, S.2; Vk. Frauenburg; nicht im Tb. Frauenburg), rk., wohnh. 1866 in Elbing, Mühlendamm, 1867-80 in Frauenburg, + Braunsberg 1913 (Qu: Index Bb. Braunsberg), (unklar, ob das Todesdatum zu dieser Frau gehört).
Kinder **PREUSCHOFF**, geb. u. get. Frauenburg (Qu: Vk. Frauenburg; Tb. Frauenburg; Mo, S.2):
1. **VINZENT Johann**, * 22.01.1867, ~ 27.01.1867 (P: Peter KAHLWEIß, Hufenwirth aus Kreuzdorf; Dienstmädchen Veronica PREUSCHOFF aus Braunsberg), + Frauenburg 13.10.1876 m. 10 J. an Gehirnentzündung (Qu: Vk. Frauenburg; Bb. Frauenburg; Tb. Frauenburg).
2. **Maria Auguste**, * 29.01.1869, ~ 02.02.1869 (P: Böttchermstr. Andreas FIEBERG; Magd Barbara PREUSCHOFF in Braunsberg), + Frauenburg 18.10.1879 m. 11 J. an Magen-Darm-Katarrh (Qu: Vk. Frauenburg; Bb. Frauenburg).
3. **Elisabeth**, * 25.05.1871, ~ 29.05.1871 (P: Sattlermstr. Josef NEIDENBERGER u. Jgfr. Rosa BEITH, beide in Frauenburg), + Frauenburg 03.11.1874 m. 3 J. 6 M. an Bräune (Qu: Bb. Frauenburg).
4. **Anna**, * 15.03.1874 als Zwilling, ~ 19.03.1874 (P: Heinrich HOHMANN, Lehrer in Wormditt; Elisabeth PLÖTZ, Witwe in Frauenburg), + Frauenburg 15.07.1874 m. 4 M. (Qu: Vk. Frauenburg; Bb. Frauenburg).
5. **MATHILDE Dorothea**, * 15.03.1874 (siehe VIr).
6. **Agathe Dorothea**, * 03.02.1876 (siehe VIs).
7. **JOSEF Ignaz**, * 28.07.1878 (Qu: nicht Mo), ~ 30.07.1878 (P: Altsitzer Josef THIEL u. Witwe Elisabeth PLÖTZ, bei-

de in Frauenburg), + Frauenburg 14.05.1880 m. 1 J. 11 M. an Zahnausbruch (Qu: Vk. Frauenburg; Bb. Frauenburg; Tb. Frauenburg).

8. **Anton Michael**, * 29.09.1880 (Qu: nicht Mo), ~ 03.10.1880 (P: Joachim WEDIG, Stellmacher in Elbing; Francisca NEUMANN, Malf. in Frauenburg), + Frauenburg 14.01.1883 m. 2 J. 4 M. an Bräune (Qu: Vk. Frauenburg; Bb. Frauenburg).

Vq **Maria Magdalena PREUSCHOFF**, * Frauenburg 08.06.1828 Hospital (Qu: Vk. Frauenburg; Mo, S.9 u. 9b; Tb. Frauenburg), ~ Frauenburg 15.06.1828 (P: Andreas GRUNERT u. Dorothea, Ehefr. v. Schuster Johannes KLINGER, beide Bürger in Frauenburg), (unklar, ob Geburts- u. Traudatum zur gl. Person gehören), (T.v. IVi).
oo circa 1865 **Anton FOX**, * circa 1835 (Qu: Mo, S.9), Schiffer bzw. Fischer in Frauenburg, oo (1) vor 1862 Magdalena **KLOßER** (KLAGER).
Kind:

1. **Anton FOX**, * Frauenburg 26.11.1866 (Qu: Mo, S.9; Tb. Frauenburg), ~ Frauenburg 02.12.1866 (P: Arbeitsmann Andreas KOWSKI von hier; Schiffermädchen Anna FOX), + Frauenburg 25.06.1868 m. 1 J. 9 M. an Bräune (Qu: Bb. Frauenburg).

Vr **Anton PREUSCHOFF**, * Frauenburg 28.12.1841 (1844 lt. Mo ist ein Schreibfehler) (Qu: Mo-Index; Vk. Frauenburg; Tb. Frauenburg; Adreßbuch Elbing 1868-1872, 1887-1904 über Casp), ~ Frauenburg 02.01.1842 (P: Anton WOBBE; Anna POHL), Arbeiter in Frauenburg, viell. 1861 Schneidergeselle in Frauenburg, wohnh. 1867 in Elbing, Vorburg 9 als Schneidergeselle, 1868-722 Grubenhagen 29a, 1887-94 (als Arbeiter) Schottlandstr. 5, viell. 1898 u. 1900 Schottlandstr. 11a als Stadtarmer, 1904 Schottlandstr. 34 als Invalide, (könnte ab 1884 eine andere Person sein), (nicht gesichert, dass Täufling u. Bräutigam ident. sind), (S.v. IVk).
oo Elbing 02.06.1867, er 26 J., sie als Witwe 32 J. alt (Qu: Trb. Elbing), **Catharina WOOSMANN**, * err. 1835 (Qu: Adreßbuch Elbing 1912), 1867 Witwe v. **NN STOBBE**, wohnh. 1867 in Gauden Kr. Braunsberg, 1868 u. 1871 in Elbing, 1892 Schottlandstr. 5.
Kinder **PREUSCHOFF**, geb. u. get. Elbing:

1. **Gustav Adolf**, * 10.10.1868 (Qu: Tb. Elbing), ~ 01.11.1868, Grubenhagen 29a, rk. (St. Nicolai), 1910 u. 1912 nicht im Adreßbuch Elbing erw..
2. **ANTONIE Amanda**, * 17.10.1871 (siehe VIt).

Vs **JOHANN Alois PREUSCHOFF**, (PREUSCHHOFF), * Frauenburg 11.11.1850 (Qu: Preu, S.76; Mo, S.4; Merten 1982, S.17 u. 223; Vk. Frauenburg; Tb. Frauenburg), ~ Frauenburg 24.11.1850 (P: Schneider Johann KRANIG; Töpferfrau Anna NEUMANN), wohnh. 1883-90 in Frauenburg, Turmstr. 44, 1876 u. 1879 Tischlermst., 1908 u. 1910 Stadtverordneter in Frauenburg (Foto im Fam.buch Frauenburg), + Elbing 22.08.1926 m. 75 J. (Qu: Merten 1982, S.223; Vk. Frauenburg), (S.v. IVk).
oo Frauenburg 25.11.1879 (Qu: Merten 1982, S.223) **Magdalena MARQUARDT**, * Frauenburg 04.08.1850, wohnh. 1883-90 in Frauenburg, Turmstr. 44, 1930 Rentenempfängerin, + Frauenburg 20.01.1932 m. 71 J. (Qu: Merten 1982, S.223).
Kinder **PREUSCHOFF**, geb. Frauenburg:

1. **Otto**, * Frauenburg 20.04.1881, aus Frauenburg, Tischlergeselle, am 13.11.1901 aus Schleusenau nach Posen, am 03.07.1902 von Posen nach Berlin (Qu: Casp), + gef. Russland 26.07.1915 im 34. Lj. im Inf. Rgt. 3. Komp., hat Schwestern (Qu: EZ 1915; Dt. Verlustlisten 1914/17).
2. **Anna**, * 25.05.1883 (siehe VIu).
3. **Josef**, * Frauenburg 31.08.1885, aus Frauenburg, 1915 als Schütze im Bayr. Landwehr-Rgt. Nr. 1 (Augsburg) bzw. im 23. Inf.-Rgt. (Kaiserslautern) bzw. Jäger-Rgt. Nr. 3, 1. Batt. (oder Bayr. Schneeschuh-Batt. Nr. 1) zuerst vermisst, dann in Gefangenschaft gest., + im Lazarett Moosch/Elsaß 19.04.1915 im 30. Lj. (Qu: EZ 1915; Dt. Verlustlisten 1914/17; Kriegsstammrollen 1914/18 über Casp).
4. **Maria**, * 06.01.1888 (siehe VIv).
5. **Elisabeth**, * 30.04.1890 (siehe VIw).

VIa **Franz PREUSCHOFF**, * Frauenburg 04.02.1854 (Qu: Bruno Preuschoff; Tb. Frauenburg; Mo, S.11; Fecker 2001, S.342), ~ Frauenburg 12.02.1854, rk. (P: Anton FISCHER; Jgf. Anna PREUSCHHOFF aus Klakendorf), viell. 1864/65 im Braunsberger Gymnasium in der Sexta, wohnh. 1881-1903 in Frauenburg, + Frauenburg (?) 29.05.1920 (Qu: Tb. Frauenburg), (S.v. Vd).
oo Frauenburg 17.11.1880 (Qu: Enkel Bruno Preuschoff) **Anna EHLERT**, * Narz 09.02.1861, wohnh. 1930 in Frauenburg, Schulstr. 28a als Rentenempfängerin.
Kinder **PREUSCHOFF**, geb. Frauenburg (Qu: Bruno Preuschoff):

1. **Elisabeth**, * 10.11.1881 (Qu: Katharinenkloster in Münster), wurde Nonne in Braunsberg, nicht im Katharinenorden.
2. **Franz**, * 17.01.1884 (siehe VIIa).
3. **Anton**, * 24.02.1886 (siehe VIIb).
4. **Anna**, * 17.06.1888.
5. **Rosa**, * 19.09.1890 (siehe VIIc).
6. **Therese**, * 13.10.1893, vermutlich Ordensschwester, + 13.10.1893, begr. Ottakringer Friedhof (dort sind Schwestern des Ordens "Barmherzige Schwestern des Heiligen Vinzenz von Paul begraben). (Qu: www.friedhoefewien... über Casp).
7. **Bernhard**, * 24.09.1895 (siehe VIId).
8. **Magdalena**, * 27.01.1897, hat 2 Töchter.
9. **Johannes (HANS)** , * 22.07.1898 (siehe VIIe).
10. **Andreas**, * 24.11.1900, viell. gef. in Frankreich am 06.01.1918 oder am 20.02.1918 (Qu: KGF).

11. **Josef**, * 20.04.1903 (Qu: Adreßbuch Kr. Braunsberg 1930), wohnh. viell. 1930 in Frauenburg, Turmstr. 109 als Arbeiter.

VIb **Anna PREUSCHOFF**, * Frauenburg 10.02.1864 (Qu: Vk. Frauenburg; Mo, S.11; Trb. Elbing), ~ Frauenburg 14.02.1864, rk. (P: Arbeiter Anton FISCHER u. Arbeiterfrau Anna PREUSCHOFF, beide in Frauenburg), wohnh. 1896 in Elbing, Alter Markt 16 als Dienstbotin, 1897 Neuegutstr. 29, (T.v. Vd).
oo (st.) Elbing 18.04.1896 (Qu StA. Elbing), oo Elbing 19.04.1896, er als Witwer 29 J., sie 31 J. alt (Qu: Trb. Elbing), **Carl BARTSCH**, * Glanden b. Mehlsack 23.02.1867, rk., Arbeiter, Holzkorkenmacher, wohnh. 1896 in Elbing, Sternstr. 19a, 1897-98 Neuegutstr. 29 bzw. 28a, S.v. **Euphrosine BARTSCH** (oo [2] Arbeiter **PACKHEISER**, wohnh. zu Layß Kr. Braunsberg).
Kinder **BARTSCH**, geb. Elbing (Qu: StA. Elbing):
1. **Margarethe**, * 15.02.1897, Neuegutstr. 29.
2. **Carl Josef**, * 08.07.1898, Neuegutstr. 28a.

VIc **Anton PREUSCHOFF**, * Frauenburg 13.06.1865 (Qu: Preu, S.67; Merten 1960, S.98; Merten 1976, S.361; U. Pieper; Tb. Frauenburg; Mo, S.2; Vk. Frauenburg; Adreßbuch Braunsberg 1930), ~ Frauenburg 18.06.1865 (P: Bauer Martin HASENBERG u. Bauersfrau Rosa ERTMANN in Klakendorf), wohnh. 1887-1909 in Weideabfindung, 1893 Bauer u. Besitzer in Weideabfindung, + Weideabfindung 16.01.1935 (Qu: Preu, S.67; Merten 1960, S.98; Merten 1976, S.361; Index Bb. Braunsberg), vermutl. eine 1. Ehe geführt, (S.v. Vg u. Ve).
oo Weideabfindung Ksp. Braunsberg 27.11.1893 (Qu: Trb. Braunsberg) **Magdalena HOFFMANN**, * Heinrichsdorf 02.06.1868 (siehe Dit-A: Xa), T.v. **Anton HOFFMANN** aus Vierzighuben u. **Elisabeth SCHÖNKI** aus Heinrichsdorf.
Unehel. Kind:
1. **Johann PREUSCHOFF**, * 1887, wohl unehel. (Qu Index Tb. Braunsberg), + Weideabfindung 20./27.05.1887, angebl. S.v. Besitzer Valentin PREUSCHOFF (Qu: Index Bb. Braunsberg; EZ Mai 1887).
Ehel. Kinder **PREUSCHOFF**, geb. Weideabfindung, get. Braunsberg (Qu: Preu, S.67):
2. **Rosalie**, * 01.10.1894 (siehe VIIf).
3. **Josef**, * 13.01.1896 (Qu: Merten 1960, S.98; Merten 1976, S.361; Index Tb. Braunsberg; U. Pieper; Dt. Verlustlisten 1914/17), 1914 zum Unteroffizier befördert, 1915 als Musketier im Inf.-Rgt. 3. oder 4. Komp. verwundet, + gef. Galizien 30.06.1915 m. 19 J. als Musketier im Inf. Rgt. (Qu: Merten 1960, S.98; Merten 1976, S.361; Index Bb. Braunsberg; EZ Juni 1915).
4. **Anna**, * 10.02.1897 (Qu: Merten 1976, S.361; Index Tb. Braunsberg; U. Pieper), wohnh. bis 1945 in Elbing, 1976 in Ostenland b. Paderborn, kinderlos; oo 1933 (Qu: Merten 1976, S.361) **NN KOLL**, * circa 1895 (Qu: Preu, S.67), wohnh. in Elbing.
5. **Anton**, * 30.10.1898 (siehe VIIg).
6. **MARIA Magdalena (MITA)** , * 01.01.1900 (Qu: Merten 1976, S.361; Index Tb. Braunsberg; U. Pieper; Merten 1982, S.60), wohnh. vor 1945 in Frauenburg, 1976 in Sennelager b. Detmold, + 25.09.1991 m. 91 J. (Qu: EB 1992/1), 1 Tochter (Hildegard); oo Braunsberg 06.11.1928 (Qu: Preu, S.67; Kb. Braunsberg; U. Pieper; Index vom Trb. Braunsberg) **August HOFFMANN**, * Heinrichsdorf 15.01.1900 (Qu: Preu, S.67; Merten 1976, S.361; Merten 1960, S.63), Maurer, wohnh. vor 1945 in Frauenburg, Hospitalplatz 12, vermisst, + Rumänien 17.08.1944 (Qu: U. Pieper; Merten 1960, S.63), S.v. **August HOFFMANN** u. **Anna PETER**.
7. **Franz**, * 1901 (Qu: nicht Preu; Index Tb. Braunsberg), + Braunsberg 1902 (Qu: Index Bb. Braunsberg), (unklar, ob Geburts- u. Sterbedatum zur gl. Person gehören).
8. **Paul**, * 27.10.1903 (Qu: Merten 1976, S.361; U. Pieper; Index Tb. Braunsberg), Landwirt, wohnh. vor 1945 in Weideabfindung, 1976 in Ostenland b. Paderborn, ledig, + Ostenland 05.03.1974 (Qu: EB 1974, S.29).
9. **Bernhard**, * 04.10.1907 (angeblich * 1902) (Qu: Merten 1976, S.361, Index Tb. Braunsberg), Angest., ledig, wohnh. nach 1945 in Paderborn, + Bad Lippspringe/Westf. 27.11.1968 m. 61 J., mitgeteilt von seinem Bruder Anton (Qu: Merten 1976, S.361; EB 1969/1).
10. **Elisabeth**, * 11.11.1909 (siehe VIIh).
11. **Johann**, * (?) 1904-1912, + Braunsberg 1918 (Qu: nicht Preu; Index Bb. Braunsberg), (Filiation nicht gesichert, aber passend).

VId **Anton PREUSCHOFF**, * Frauenburg 14.04.1868 (Qu: Mo, S.1; Merten 1982, S.223; Preu, S.76; Vk. Frauenburg; Tb. Frauenburg; Int. 2004; Adreßbuch Kr. Braunsberg 1930), ~ Frauenburg 19.04.1868 (P: Arbeiter Anton PREUSCHOFF u. Arbeiterfrau Elisabeth PREUSCHOFF, beide in Frauenburg), Schneidermst., wohnh. 1901-13 in Frauenburg, 1930 Turmstr. 45, + Frauenburg 13.11.1932 m. 64 J. (Qu: Merten 1982, S.223), (S.v. Vf).
oo circa 1900 **Theresia GIERSDORF**, * Tolkemit 30.07.1869 (Qu: Merten 1982, S.223; Preu, S.76; Vk. Frauenburg; Int. 2004; EB 10/1949), wohnh. 1901-13 in Frauenburg, 1930 Turmstr. 45, nach 1945 in Kiel, + Kiel 11.11.1954 m. 85 J. (Qu: Merten 1982, S.223; Preu, S.76; EB 1955/1; Merten 1982, S.223).
Kinder **PREUSCHOFF**, geb. Frauenburg :
1. **Anna**, * 20.11.1901 (siehe VIIi).
2. **Maria**, * 08.01.1904 (Qu: Preu, S.76), Hausmädchen in Königsberg, wohnh. vor 1945 in Weißenfels/Saale, nach 1945 in Köln, + circa 1997 (Qu: H.-P. Gross); oo circa 1925 **NN FREUNDEL**, * circa 1900 (Qu: Merten 1982, S.223), wohnh. vor 1945 in Weißenfels/Anhalt, nach 1945 in Köln.
3. **Margaretha**, * 19.09.1905 (siehe VIIj).
4. **Johannes**, * 21.04.1908, wohnh. vor 1945 in Frauenburg, Turmstr. 45 u. in Berlin, nach 1945 in Lauta/Niederlausitz, + 03.02.1985 m. 76 J. (Qu: EB 1985/2; Anton Preuschoff in Köln); oo circa 1935 **Erna NN**, * circa 1910 (Qu: Merten 1982, S.223), wohnh. vor 1945 in Berlin, nach 1945 in Lauta/Niederlausitz.
5. **Anton**, * 24.02.1912 (siehe VIIk).
6. **Hedwig**, * 23.09.1913, wohnh. vor 1945 in Kiel, nach 1945 in Büchenbach, 2 Töchter (Ursula u. Eleonore); oo

1935-1950 **Erich GUMMELT**, * circa 1910 (Qu: Merten 1982, S.223; H.-P. Gross).

VIe **Dorothea PREUSCHOFF**, * Frauenburg 17.04.1860 (Qu: Tb. Frauenburg; Mo, S.6; Merten 1982, S.87), ~ Frauenburg 22.04.1860 (P: Hufenwirth August SCHROETER u. Wirthsfrau Dorothea GEHRMANN in Neuendorf-Kämmereidorf), + Frauenburg 09.03.1940 m. 79 J. (Qu: Merten 1982, S.87), (T.v. Vh).
oo circa 1890 **Andreas PAAGE**, * Willenberg 28.09.1860 (Qu: Merten 1982, S.87), 1891 Arbeiter in Frauenburg, + Frauenburg 1920 (Qu: Merten 1982, S.87).
Kinder **PAAGE**, geb. Frauenburg (Qu: Merten 1982, S.87):
1. **Franz**, * err. Juli 1891, + Frauenburg 01.10.1891 m. 2 M. 8 Tg. an Durchfall (Qu: Bb. Frauenburg; Merten 1982, S.87).
2. **Andreas**, * Frauenburg err. 1893, + 03.02.1917 m. 24 J., gef. als Flugzeugführer u. Unteroffiziert (Qu: Merten 1982, S.87; EZ Febr. 1917); o **Rosalia GRUNENBERG**.
3. **Anna**, * 14.12.1897, wohnh. vor 1945 in Frauenburg, Feldstr. 8, nach 1945 in Bensberg, + Bensberg 03.04.1973 m. 75 J. (Qu: Merten 1982, S.87 u. 77), 3 Kinder; oo Frauenburg 29.09.1920 **Anton EHLERT**, * Frauenburg 22.05.1897, Bauer (88 Morgen), + Bensberg 07.08.1970 m. 73 J., S.v. Bauer **Josef EHLERT** (* Frauenburg 24.01.1893, + Eitorf/Sieg 06.12.1964) u. **Rosa SCHULZ** (* Frauenburg 11.08.1896, + Eitorf/Sieg 23.04.1972).

VIf **Franz PREUSCHOFF**, * Frauenburg 16.07.1867 (Qu: Mo, S.6; Vk. Frauenburg; Günter Preuschoff; Tb. Frauenburg), ~ Frauenburg 21.07.1867 (P: Arbeiter Andreas PREUSCHOFF, u. Arbeiterfrau Apollonia SCHULZ, in Frauenburg), Lehre als Schiffszimmerer u. Schreiner, dann auf der Walze (Wanderschaft), dabei nach Sachsen u. Leipzig gekommen, dort hängen geblieben u. als Zimmermann gearbeitet, wohnh. 1927 in Leipzig-Lindenthal, Kaiserstr. 6 als Tischler, + Leipzig 11.01.1949 (Qu: Günter Preuschoff; Adreßbuch Leipzig über Casp), (S.v. Vh).
oo Leipzig 1900-1905 **Bertha WEISE**, * NN b. Leipzig 06.01.1871 (Qu: Günter Preuschoff), den Enkelsohn Günter aufgezogen, + Leipzig 1945 (Qu: Günter Preuschoff).
Kind:
1. **Elli PREUSCHOFF**, * Leipzig 1907 (siehe VIIl).

VIg **Anna PREUSCHOFF**, * Kreuzdorf 23.09.1867 (Qu: Tb. Neukirchhöhe), ~ Neukirchhöhe 29.09.1867 (P: Arbeiter Anton PREUSCHOFF in Frauenburg; Arbeiterfrau Elisabeth DIGNER in Kreuzdorf), wohnh. 1896 in Kreuzdorf als Magd, (T.v. Vi).
oo (st.) Kreuzdorf 15.11.1896 (Qu: StA. Neukirchhöhe), oo Kreuzdorf 16.11.1896, er 29 J. alt (Qu: Trb. Neukirchhöhe), **Hermann WICHERT**, * Konradswalde 04.05.1864 (Qu: nicht im Tb. Neukirchhöhe), wohnh. 1896 in Kreuzdorf als Arbeiter u. Knecht, S.v. Eigenkätner **Josef WICHERT** u. **Catharina HOPPE** zu Konradswalde.
Kind:
1. **Franz PREUSCHOFF**, * Kreuzdorf 07.02.1891 unehel. (Qu: Tb. Neukirchhöhe), ~ Neukirchhöhe 10.02.1891, rk. (P: Martin DREWS in Kreuzdorf u. Eigenkätnerfrau Magdalena HOFFMANN), + Kreuzdorf 19.03.1893 m. 2 J. (Qu: Bb. Neukirchhöhe).

VIh **Ferdinand PREUSCHOFF**, * Kreuzdorf 27.01.1873 (Qu: Merten 1960, S.51; Tb. Neukirchhöhe; Einw.verz. Wormditt, S.255; Adreßbuch Kr. Braunsberg 1930; Trb. Neukirchhöhe), ~ Neukirchhöhe 02.02.1873, rk. (P: Jacob KOLBERG in Willenberg; Arbeitsfrau Anna PREUSCHOFF in Frauenburg), wohnh. 1904-12 in Kreuzdorf als Stellmachermstr., 1930 ebd. als Stellmachermstr. u. Landwirt, + Kreuzdorf 1926, (S.v. Vi).
oo (st.) Neukirchhöhe 17.11.1901 (Qu: StA. Neukirchhöhe), oo Neukirchhöhe 18.11.1901, er 28 J. alt (Qu: Trb. Neukirchhöhe), **Therese ZIEGLER**, * Kreuzdorf 29.06.1871 (Qu: Merten 1960, S.51; Trb. Neukirchhöhe; StA. Neukirchhöhe; Tb. Neukirchhöhe), ~ Neukirchhöhe 02.07.1871, wohnh. 1901 in Kreuzdorf, T.v. Schmiedemstr. **Josef ZIEGLER** u. **Therese WICHERT** zu Kreuzdorf.
Kinder **PREUSCHOFF**, geb. Kreuzdorf:
1. **Aloys**, * circa 1902 (Qu: Jürgen PREUSCHOFF; Westpreuß. Zeitg. v. 10.07.1941 über Casp); + Mayen (Qu: Jürgen Preuschoff); oo circa 1900 **Elfriede ZERBST**, * circa 1900 (Qu: Wespreuß. Zeitg. v. 10.07.1941 über Casp), T.v. **Julius ZERBST** u. Auguste geb. **MAAß** in Tiefensee.
2. **ANNA Dorothea**, * 10.07.1904 (siehe VIIm).
3. **Franz ALBERT**, * 28.02.1907 (siehe VIIn).
4. **Margarete**, * err. 1909, + Kreuzdorf 19.07.1927 m. 18 J., <> Neukirchhöhe,(Qu: EZ Juli 1927), (Filiation wahrscheinl., weil keine anderen Eltern vorhanden sind).
5. **Maria**, * err. 1911, wohnh. 1934 in Kreuzdorf, + Braunsberg 27.07.1936 m. 25 J. (Qu: EZ Juli 1936; Index Bb. Braunsberg); oo Neukirchhöhe 06.02.1934 **Aloys KLEIN**, * 25.06.1908, 1934 Molkereigehilfe in Karschau.
6. **Bruno**, * 1912 (siehe VIIo).

VIi **FERDINAND Julius PREUSCHOFF** (PREUßHOFF), rk., * 19.12.1850, rk., Böttchergeselle in Posen, wohnh. 1875 Bergstr. 3, 1878/79 St.Alberthof 6, 1881 Breite Str. 15, 1884 Gr. Gerberstr. 39, 1885 Allerheiligenstr. 6, 1886-87 Breitestr. 15, 1887-92 Schumacherstr. 16, 1892-97 Wronkenstr. 16, 1897-98 in Berlin-Charlottenburg, Riedemanns Privatweg 11 als Böttcher (Qu: EMK Posen u. Adreßbuch Posen 1875, 1879, 1885-87, 1889, 1891-96 über Casp; Adreßbuch Berlin 1897, 1898), wohnh. viell. 1897-98 in Berlin-Charlottenburg, Riedemanns Privatweg 11 (Postbezirk Plötzensee) als Böttcher (S.v. Vj).
oo (1) Posen (St. Magdalene) 1875, er 24 J., sie 23 J. alt, **Marie Sofie Wanda** (**Marianne**) **SCHOLZ**, * err. 1852 , rk., (Qu: Trb. Posen über Casp), + Posen 27.01.1881 (Qu: EMK Posen über Casp).
oo (2) Posen 15.11.1881 (Qu: EMK Posen über Casp) **ALWINE Ottilie KELM**, * Jasin Kr. Posen 15.12.1855, ~ Schwersenz Kr. Posen 01.01.1856, ev., wohnh. 1897 in Posen, Staumannstr. 8, 1898 Mühlenstr. 5 als Plättnerin, 1902 Bäckerstr. 14, 1903 Blücherstr. 14, 1904/05 Schützenstr. 26 als Witwe (Adreßbuch Posen 1900, 1901-05 über Casp), T.v. **Mi-**

chael KELM u. **Juliane SZAPOK** (SZARPAK, SCHARPOCK).
Kinder **PREUSCHOFF** aus der ersten Ehe, geb. Posen (Qu: EMK Posen über Casp):
1. **Clara** , * 01.08.1876, rk., wohnh. 1893 in Posen; oo Posen 29.09.1900 Maschinist **Georg KELM**, * Hions Kr. Schrimm 8.11.1872, am 10.11.1898 aus Berlin nach Posen, Mühlenstr. bei PREUSCHHOFF gezogen, 1900 nach Mrotschen u. zurück, am 01.09.1900 nach Bremerhafen, 2 Kinder, geb. in Posen: **Wilhelm (Julius)**, * 11.08.1901; **Paul (Ferdinand)**, * 24.01.1903, S.v. Rohrlegter **Julius KELM** u. **Alwine** geb. **WERNER** (Qu: Einwohnermeldekartei Posen über Casp).
2. **Julius Paul**, * 23.08.1879, rk., + Posen 05.10.1879 .

Kinder **PREUSCHOFF** aus der zweiten Ehe, geb. Posen:
3. **Julius Roman** , * 12.08.1882, rk., + Posen 18.09.1885.
4. **Oskar Ernst**, * 17.04.1884, rk., am 1.10.1904 nach Straßburg/F umgezogen, erw. 1911 auf der Einwanderungsliste von Islington b. London/GB (Qu: Einwohnermeldekartei Posen über Casp; Int.-Mo 2015) .
5. **MARGARETHE Emma**, * 12.09.1886, rk.; oo Posen 20.01.1906 Maler **Hermann KELM**, * Hions Kr. Schrimm 13.03.1879, am 15.06.1898 aus Spandau nach Posen, ab 01.10.1900 Militärdienst, ab 01.10.1902 nach Posen, wohnh. Bei PREUSCHHOFF, S.v. **Julius KELM** u. **Alwine** geb. **WERNER** (Qu: Einwohnermeldekartei Posen über Casp.).
6. **Günther Karl Franz**, * 28.10.1888, rk., + Posen 01.03.1890.
7. **Agnes Else**, * 08.02.1890, ev., + Posen 05.07.1894.

VIj **August PREUSCHOFF**, * circa 1860, erw. 1904 u. 1906 in Posen, St. Adalbertstr. 26/27 als Böttchermstr., (vermutl. S.v. Vj).
Kinder **PREUSCHOFF**, geb. Posen:
1. **Anton**, * circa 1885, wohnh. 1912-17 in Posen, St. Adalbertstr. 26/27 als Böttchermstr. (Filiation nur vermutet) (Qu: Adreßbuch Posen 1912-14, 1916-17 über Casp).
2. **B.** (möglich auch Druckfehler u. ident. mit Anton), * circa 1890, wohnh. 1916 in Posen, St. Adalbertstr. 26/27 als Böttchermstr. (Qu: Adreßbuch 1916

VIk **ANTON Karl PREUSCHOFF**, * Posen 02.01.1858 (Qu: Jutta Skroblyn; Ruth Habermann; Adreßbuch Posen 1884-13 über Casp), rk., 1879 für 6 M. in Berlin, Böttchermstr. in Posen, wohnh. 1881-85 Mühlenstr. 12, 1885-94 Teichstr. 3, 1894-96 St. Martinstr. 32, 1896 Töpfergasse 4, 1897-99 Langestr. 11, 1900-13 Teichstr. 6, 1913 St. Adalbeertstr. 26,, später Kaufmann, 1922 weggezogen nach Hamburg-Blankenese u. dann nach Hamburg-Wedel gezogen, + Hamburg-Wedel 19.11.1924 (Qu: Ruth Habermann; Preu, S.92), (S.v. Vj).
oo Posen 10.10.1881 (Kreuzkirche) (Qu: Ruth Habermann) **LOUISE Auguste Wilhelmine SAß**, * Dirschau 14.08.1858, ev., + Hamburg 18.04.1948 m. 90 J. (Qu: Ruth Habermann; Preu, S.92; EMK Posen über Casp).
Kinder **PREUSCHOFF**, geb. Posen (Qu: EMK Posen über Casp):
1. **ALFRED Emil**, * 29.09.1882 (siehe VIIp).
2. **KURT Julius**, * 04.01.1884, ev., Kaufmann u. Reisender, 1905 in Schwetz/Westpr., 1906 in Allenstein u. Rathenow, 1908 in Erfurt1909 in Schneidemühl, wohnh. in Hamburg, + Hamburg vor 1969; oo circa 1907 **NN**.
3. **GEORG Hugo**, * 06.12.1885 (siehe VIIq).
4. **ERNA Louise**, * 01.02.1887, ev., + Posen 29.04.1888.
5. **ELSE Louise**, * 19.09.1889, ev.; oo Posen 08.06.1912 **Johannes KLUGE**, * Berlin20.07.1890, alt-luth. (?), S.v. **Paul KLUGE** u. **Anna** geb. **PRUSKIL,** 2 Kinder, * Posen: **Alice** (* 30.06.1913; Heinz, * 23.07.1914).
6. **ERICH Richard.**, * 29.07.1894 (siehe VIIr).
7. **LUCIE Erna**, * 28.08.1903, + circa 1985; oo circa 1930 **Helmut MEYER**, * circa 1903.
8. **HANS Hugo**, * 18.10.1904 (siehe VIIs).

VIl **JULIUS Hugo PREUSCHOFF**, * Posen 08.06.1860, rk., gelernter Schlosser, 1877 für 4 M. in Berlin, wohnh. wohl 1892-93 in Berlin N, Scharnhorstr. 13 als Schlosser, 1894-98 in Berlin NW, Scharnhorststr. 34 (als J. PREUSCHOF), 1899 in Berlin N, Am Nordhafen 7-8, 1901-09 in Berlin N, Fennstr. 32 (1904 unter dem Namen Gustav PREUSCHHOFF entweder ein Sohn oder eine Namensverwechslung), 1910 Fennstr. 83, immer als Schlosser (Qu: Adreßbuch Berlin), + Berlin nach 1910 (S.v. Vj).
oo Berlin 30.03.1886 (Qu: StA Berlin VIIb Nr. 132) **Auguste Juliane KOEHLER**, * Bronau Kr. Guhrau 09.05.1866, ev., wohnh. 1886 in Berlin, Mühlensteig 50 als Näherin, + Berlin 02.10.1909, 43 J. alt, T.v. Anweiser **Johann Heinrich KOEHLER** u.d. **Johanna Rosina geb. FIEBACH** zu Berlin (Qu: StA Berlin VIIb Nr. 132 u. StA Berlin XIIb Nr. 2579). .
Kinder:
1. **Bruno Hans (H.) PREUSCHOFF**, (PREUSCHHOFF, PREUSCHHOF), * Berlin 03.08.1886 (siehe VIIt).
2. **Erich Karl Heinrich PREUSCHOFF**, * Berlin 19.04.1888, ev. (Qu: StA Berlin XI Nr. 1255), + ebd. 04.01.1889, alt 8 M. 12 Tg. (Qu: StA Berlin XI Nr. 33).

VIm **Anna Maria PREUSCHOFF**, * Elbing 11.04.1849 (oder 02.04. lt.Trb.) Angerstr. 9 (Qu: Tb. Elbing-St.Nicolai), ~ Elbing 15.04.1849, rk. (P: Arbeiter Josef LETTAU u. Frau Elisabeth PREUSCHOFF), die Braut kündigt bei der Heirat an, später ev. zu werden, wohnh. 1870 in Elbing, Brandenburger Str. 34, 1876 u. 1878 Niederstr. 2a, + Berlin 05.02.1916 in der Charité, (Qu:StA Berlin XIIa Nr. 268) , (T.v. Vk).
oo Elbing 31.03.1870 St. Marien (ev.), er 31 J., sie 20 J. alt (Qu: Trb. Elbing-St.Marien), **Julius HERMANN LAMPRECHT**, * Bischicken 15.01.1839, luth., Tischler (?), 1876-1885 Eisendreher, wohnh. Elbing, Niederstr. 2a, 1885 Kl. Wunderberg 21, + Elbing 07.05.1885 m. 46 J. (Qu: StA. Elbing), S.v. Lehrer Simon **Ernst LAMPRECHT** (+ vor 1885 in Bischicken, Eltern sind 1870 tot).
Kind:
1. **Antonie Elise HELENE LAMPRECHT**, * Elbing 19.09.1876 Niederstr. 2a (Qu: StA. Elbing), ev., + Elbing 22.12.1878 m. 2 ¼ J., Niederstr. 2a (Qu: StA. Elbing).

VIn **LOUIS Moritz PREUSCHOFF**, * Elbing 15.09.1854 unehel. in der Pangritz Colonie (Qu: Preu, S.87; Tb. Elbing-St.Nicolai; Adreßbuch Elbing 1887-1914, 1919/20 über Casp), ~ Elbing 21.09.1854, rk., Tischler, wohnh. 1884 u. 1887 in Elbing, Äußerer Marienburger Damm 7b, 1890-94 Sonnenstr. 10, 1898 Sonnenstr. 47, 1900 Königsberger Str. 34, 1904 Sonnenstr. 55, 1906-1914 (Heil.) Leichnamstr. 50b bzw. 55, 1919/20 Gr. Hommelstr. 23, + Elbing 17.04.1918 (Qu: Preu, S.87), (S.v. Vk).
oo (st.) Elbing 31.05.1884 (Qu: StA. Elbing), oo Elbing 02.06.1884, er 29 J., sie 27 J. alt, (angeblich entfernt verwandt) (Qu: Trb. Elbing), **ANNA Rosalie PREUSCHOFF**, * Elbing 28.06.1856 (siehe Klak-A: VIae), T.v. **Josef PREUSCHOFF** u. **Henriette MANTEUFEL**.
Kinder **PREUSCHOFF**, geb. Elbing:
1. **Eleonore Käthe**, * circa 1885 (siehe VIIu).
2. **LOUIS Josef**, * 06.03.1888 Äußerer Marienburger Damm 7 (Qu Preu, S.87; StA. Elbing; Adreßbuch Berlin 1915-43), wohl Mechanikermstr. mit einer Fabrik physikal. Apparate bzw. einer Mechanikerwerkstatt, baut 1906 ein Projektionsmikroskop mit auswechselbaren Vergrößerungen, 1918 Elektrotechnik, wohnh. 1912 in Berlin, Triftstr. 4, 1915-41 in Berlin-Neu-kölln, Weserstr. 82, Fabrik 1928-32 in Berlin S 42, Luisenufer 11, 1939-42 u. 1953 Schöneweider Str. 11, + nach 1937, 1954-58 ist als Inh. **H. PREUSCHOFF** eingetragen, viell. sein Sohn, (viell. ident. mit Louis PREUSCHOFF, wohnh. zu Berlin-Neukölln, 1940 Ortsgruppenleiter des Vereins Heimattreuer Ostpreußen; viell. ident. mit Louis PREUSCHOFF, der 1937 in Berlin-Neukölln eine Präzisions-Werkstatt für physikal. Apparate hatte) (Qu: Quass. P-368; Preu, S.89) ; oo Berlin 25.05.1912 **Hedwig THIEDIG**, * .Altgarschen Kr. Heilsberg 31.03., rk., wohnh. 1912 in Wittenau b. Berlin, T.v. Altsitzer **Johann THIEDIG** u. **Elisabeth** geb. **HUHN**, beide wohnh. in Altgarschen Kr. Heilsberg.

VIo **ANNA Maria Eleonore PREUSCHOFF**, * 10.07.1853, rk., Patin 1868-1900 in Schivelbein, wohnh. seit 1883 in Berlin, 1912-18 in Berlin NW 5, Perlebergstr. 11 als Witwe (Qu: Tb. Schivelbein Nr. 89 über Casp; StA Berlin IVa Nr. 514), + nach 1918 bzw. 1926 (Qu: StA Berlin XIIa Nr. 155/26), (T.v. Vl).
oo Schivelbein 10.10.1876 **Felix Anton Stanislaus ZAGLOWEK**, (ZOGLOWE[C]K, ZOGLAWEK), * 17.05.1849, rk., 1876 Sergeant in Wittenberg, wohnh. 1883-91 in Berlin NW, Paulstr. 5 als Aufseher im Krimin. Gef. u. als Assistent, 1892 Perlebergstr. 37 u. 1893-94 Salzwedelerstr. 14 u. 1895-99 als Sekretär, 1901-11 in Berlin NW5, Perlebergstr. 11 als Registrat. Kanzlei Rat im Gr. General Stab u. Rechn. Rat, + Berlin circa 1911, S.v. **Stanislaus ZAGLOWEK** (rk.) u. **Caroline DUBEROW** (rk.), beide in Spandau.
Kinder:
1. **Felix MAX Alex ZOGLOWEK**, * Plötzensee 17.03.1877 (Qu: StA Plötzensee Nr. 5).
2. **Helene Anna Margarethe ZOGLOWEK**, * Plötzensee 07.02.1880 (Qu: StA Plötzensee Nr. 3).

VIp **MARIE Barbara PREUSCHOFF**, * Schivelbein 22.04.1856, rk. (P: Gelbgießer August SCHROEDER; Wilhelmine ALBRECHT geb. KOLHOF; Caroline SCHROEDER geb. ALBRECHT), 1872 Damenschneiderin, + Schivelbein 20.10.1922 (Qu: Bb. Schivelbein über Casp), an Magenkrebs, hinterlässt 2 Kinder, (T.v. Vl).
oo (1) Schivelbein 26.04.1877, er 30 J., sie 21 J. alt, o/o ebd. 11.12.1890 (Qu Trb. Schivelbein Nr. 18 über Casp) **Johannes SAUERWALD**, * Grönebach err. 1847, rk., 1877 Handelsmann, 1879 Händler, S.v. Handelsmann **Heinrich SAUERWALD** (rk., + Grönebach) u. **Francisca APFELHANNS** (rk.) aus Grönebach.
oo (2) Schivelbein 06.07.1909 **Julius Ferdinand Wilhelm GESSLER**, * Greifenberg/Pom 30.03.1842, ev., wohnh. 1909 in Schivelbein als Rentier, + nach 1922, S.v. Schuhmacher **Friedrich August Wilhelm GESSLER** u.d. Auguste Friederike Dorothe geb. **MÜLLER**, beide verst., zuletzt wohnh. in Greifenberg/Pom (Qu: StA Greifenberg Nr. 18 über Casp).
Kinder **SAUERWALD(t)** geb. u. get. Schivelbein (Qu: Tb. Schivelbein über Casp):
1. **Hedwig Elisabeth Maria**, * 20.02.1878, ~ 24.03.1878 rk. (P: Elisabeth PREUSCHHOFF, unverh.; Böttcher Philipp PREUSCHHOFF; Maurer Wilhelm SCHRÖDER; Ulricke KREY, unverh.); oo Schivelbein 16.04.1903 Katastertechniker **Paul August Gottlieb STRAEDE**, * 12.07.**S**1875, ev., S.v. Schiffskoch **Wilhelm STRAEDE** u. **Emilie STEINWEDEL**, ev., beide aus Cammin.
2. **Agnes Helene Margarethe**, * 29.04.1879, ~ 01.06.1879 rk. (P: Anna PREUSCHOFF verh. ZAGLOWECK; Albertine SCHRÖDER verh. PREUSCHHOFF; Sergeant Wilhelm SCHRÖDER aus Stralsund).

VIq **Johanna Friederike Albertine PREUSCHOFF**, * Schivelbein 19.01.1861, rk., wohnh. 1888 in Berlin 1, Paulstr. 5 als Hausmädchen, früher Michaelbirchstr. 9-10 (Qu: StA Berlin VI Nr. 1200), (T.v. Vl).
oo Berlin 24.10.1888 (Qu: StA Berlin VI Nr. 1200) **Heinrich Carl Theodor LAMPE**; * Grimmen 13.01.1861, ev., wohnh. 1888 zu Spandau als Schmied, S.v. Schmiedemstr. **Friedrich Christoph LAMPE** u. **Johanna Juliane Henriette** geb. **VIERCKE,** zuletzt wohnh. in Grimmen (Qu: StA Berlin VI Nr. 1200).
Kinder **LAMPE**, * Berlin-Spandau::
1. **Gertrud Henriette Albertine**, * 24.03.1890 (Qu: StA Spandau Nr. 332).
2. **AGNES Clara Marie Erna**, * 01.02.1893 (Qu: StA Spandau Nr. 244), + Berlin-Spandau 11.01.1901 (Qu: StA Spandau Nr. 244).
3. **HELENE Marie Irmgard**, * 22.11.1896 (Qu: StA Spandau Nr. 2109).

VIr **Cäcilia HELENE Auguste PREUSCHOFF**, * Schivelbein 13.07.1866 (Qu: Tb. Schivelbein über Casp), ~ Schivelbein 30.07.1866, rk., später ev. (P: Tischlergeselle Louis KNOBLOCK; Caroline ALBRECHT verh. SCHROEDER; Auguste HERRMANN), + Schivelbein 15.04.1927 (Qu: Bb Schivelbein über Casp), an einem Nierenleiden, hinterlässt den Mann u. 3 erwachsene Kinder, (T.v. Vl).
oo (1) 1892-1893 (19.04.1892/28.05.1893) **Georg/Albert LÖWKE**, * circa 1865 (Qu: http://muehlen.richbone.de/lexikon/k_01.htm), aus Schivelbein, 1893 Müllergeselle, 1894 Mühlenbescheider (Altgeselle der Müllerzunft, hatte die Gesellen u. Knechte unter sich, Stellvertreter des Mühlenmeisters), + vor 1899.

oo (2) circa 1899 **Albert LÖWKE**, 1899 Bäckermstr. in Schivelbein, 1922 Zeuge ebd., + nach 1922.
Kinder **LÖWKE** aus der ersten Ehe, geb. u. get. Schivelbein (Qu: Tb. Schivelbein über Casp):

1. **HEDWIG Anna HELENE**, * 29.05.1893, ~ 09.07.1893, ev. (P: Schlosser Franz FICK, Schreiber Robert VÖLZ, Albertine SCHRÖDER verh. PREUSCHHOFF, Amanda BORK verh. GUTZMANN, Elisabeth PREUSCHHOFF, unverh., alle in Schivelbein), oo Schivelbein 09.05.1922, 29 J. alt, Kaufmann **Edmund BUSSE**, rk., * 1893, S.v. **Christoph BUSSE** (rk.) u. **Anna FILIPINSKA** (rk.).
2. **Walter Georg Wilhelm**, * 16.07.1894, ~ 16.09.1894, ev. (P: Färber Emil KUBAN, Bäckermstr. Bernhard LÖWKE, Albertine KAMPFMEIER, unverh., Emma SCHRÖDER, Hedwig SAUERWALDT, unverh., alle in Schivelbein).

Kind aus der zweiten Ehe:

3. **Gertrud Agnes Elfriede LÖWKE**, * Schivelbein 23.11.1899 (Qu: Tb. Schivelbein über Casp), ~ Schivelbein 31.12.1899, ev. (P: Bäckermstr. Bernhard LÖWKE, Schuhmachermstr. Hermann POTRATZ, Maria PREUSCHOFF verh. SAUERWALD, Hedwig GARN, unverh., alle in Schivelbein).

VIs **MATHILDE Dorothea PREUSCHOFF**, * Frauenburg 15.03.1874 als Zwilling (Qu: Vk. Frauenburg; Tb. Frauenburg; Merten 1976, S.231), ~ Frauenburg 19.03.1874 (P: Eduard [?] GRUNENBERG, Domorganist in Frauenburg; Dorothea HOHMANN, Lehrersfrau in Wormditt), + Braunsberg 08.02.1936 (Qu: Index Bb. Braunsberg; Vk. Frauenburg; Merten 1976, S.231), (T.v. Vp).
oo Braunsberg 11.01.1911 (Qu: Vk. Frauenburg; Index zum Trb. Braunsberg; Merten 1976, S.231) **Bernhard RUHNAU**, * Frauenburg 17.08.1867, 1911 Malermstr. u. Witwer v. **Therese GRAW** in Braunsberg, wohnh. 1898-1912 in Braunsberg, Mühlenstr. 9, + Braunsberg 31.05.1938 (Qu: Vk. Frauenburg; Merten 1976, S.231), 3 Kinder aus der 1. Ehe.
Kind:

1. **Maria RUHNAU**, * Braunsberg 25.03.1912 (Qu: Merten 1976, S.231), wohnh. vor 1945 in Braunsberg, Hindenburgstr. 33, nach 1945 in Oberalting/Obb., + München 24.09.1968 (Qu: Merten 1976, S.152 u. 231); oo Braunsberg 08.04.1931 Bäckermstr. **Benno ARENDT**, * Braunsberg 24.09.1905, + Oberalting/Obb 07.08.1973, 4 Kinder.

VIt **Agathe Dorothea PREUSCHOFF**, * Frauenburg 03.02.1876 (Qu: Vk. Frauenburg; Tb. Frauenburg; StA. Danzig; Adreßbuch Kr. Braunsberg 1930), ~ Frauenburg 06.02.1876 (P: Tischlermstr. Johann PREUSCHOFF u. Jgfr. Friederike PREUSCHOFF, beide in Frauenburg), wohnh. 1899 in Danzig, Heilige-Geist-Gasse 61, viell. 1930 als Schneiderin in Frauenburg, Turmstr. 40, (T.v. Vp).
oo circa 1898 **Clemens Wilhelm v. SZYMEROWSKI** , * circa 1875 (Qu: StA. Danzig), wohnh. 1899 in Danzig, Heilige-Geist-Gasse 61 als Schneidermstr.
Kinder **v. SZYMEROWSKI**, geb. Danzig (Qu: StA. Danzig):

1. **Walter**, * 06.06.1898.
2. **Erika**, * 22.06.1899.

VIu **ANTONIE Amanda PREUSCHOFF**, * Elbing 17.10.1871 Grubenhagen 29 (Qu: Tb. Elbing), ~ Elbing 05.11.1871, rk. (St. Nicolai), wohnh. 1892, 1897 in Elbing, Schottlandstr. 5, 1899 Holländer Chaussee 5, 1900 Ackerstr. 2, 1902-03 Äuß. Marienburger Damm 36c, 1908 in Berlin, Pappelallee 9 als Näherin, (T.v. Vr).
oo circa 1896 **ERNST Eduard ALLERT**, * circa 1870, ev., Schlosser, wohnh. 1897 u. 1898 in Elbing, Schottlandstr. 12a-b, 1899 Holländer Chaussee 5, 1900 Ackerstr. 2 u. Äuß. Marienburger Damm 36c.
Unehel. Kinder:

1. **Käthe Clara PREUSCHOFF**, * Elbing 09.11.1892 unehel., Schottlandstr. 5 (Qu StA. Elbing), rk., + Elbing 16.12.1892 m. 5 W. (Qu: StA. Elbing).
2. **Antonie Helene Meta PREUSCHOFF**, seit 1908 durch Adoption **ALLERT**, * Elbing 03.10.1894 (Qu: StA Berlin 10b Nr. 1789)

Kinder **ALLERT**, geb. Elbing (Qu: StA. Elbing):

3. **Gertrud Luise ALLERT**, * 06.01.1897 Schottlandstr. 12a-b, ev., + Elbing 22.12.1900 m 3 J. 1 M. (Qu: StA. Elbing), Marienburger Damm 36c.
4. **Ernst Bruno**, * 28.02.1898 Schottlandstr. 10.
5. **Käthe Anna**, * 05.02.1899 Holländer Chaussee 5, ev., + Elbing 20.12.1900 Äuß. Marienburger Damm 36c m. 1 ¾ J.
6. **Max Herbert**, * 23.08.1900 Ackerstr. 2.
7. **Gustav Adolf**, * 31.01.1902 Äuß. Marienburger Damm 36e.
8 . **Elfriede Hertha**, * 09.05.1903 Äuß. Marienburger Damm.

VIv **Anna PREUSCHOFF**, * Frauenburg 25.05.1883 Turmstr. 44 (Qu: Merten 1982, S.155 u. 223; EB 1958/2), wohnh. ab 1919 in Frauenburg, Langgasse 106, nach 1945 in Simmern/Hunsrück, + Simmern/Hunsrück 01.09.1961 m. 78 J. (Qu: Merten 1982, S.155), (T.v. Vs).
oo Frauenburg 08.07.1919 (Qu: Merten 1982, S.155) **Johann WITTKOWSKI**, * Frauenburg 25.04.1883 (Qu: Merten 1982, S.223), vor 1945 Schneidermst. u. Hauseigentümer in Frauenburg, Langgasse 106, + Simmern/Hunsrück 21.03.1976 m. 92 J. (Qu: Merten 1982, S.155).
Kinder **WITTKOWSKI**, geb. Frauenburg (Qu: Merten 1982, S.155):

1. **Josef**, * 23.02.1922, vermisst im Febr., + 1945 m. 21 J.
2. **Christina**, * 05.12.1923, wohnh. in Simmern/Hunsrück.
3. **Georg**, * 07.10.1926.

VIw **MARIA Theresia PREUSCHOFF**, * Frauenburg 06.01.1888 (Qu: Merten 1982, S.222 u. 223), wohnh. 1920-28 in Frauenburg, Turmstr. 43, nach 1945 in Nordhorn, + Nordhorn 04.07.1966 m. 78 J. (Qu: Merten 1982, S.222), (T.v. Vs).
oo Frauenburg 08.07.1919 (Qu: Merten 1982, S.222) **Albert v. KOMOROWSKI**, * Derz Kr. Allenstein 21.11.1884, Tischlermstr., Hauseigentümer, wohnh. vor 1945 in Frauenburg, Turmstr. 43, + Elmshorn 26.05.1965 m. 80 J. (Qu: Merten

1982, S.222).
Kinder **v. KOMOROWSKI**, geb. Frauenburg (Qu: Merten 1982, S.222):
1. **OTTO Waldemar**, * 28.09.1920 (Qu: EZ Sept. 1920), Tischlergeselle, + gef. Sowjetunion 07.09.1941 m. 20 J. (Qu: Merten 1982, S.222).
2. **Georg**, * 25.02.1922, + Frauenburg 26.07.1922 (Qu: Merten 1982, S.222).
3. **Ursula**, * 04.04.1925, Kreisangest., wohnh. in Nordhorn, + Nordhorn 12.01.2010 (Qu: Nachlasssache Bundesanzeiger, Amtsgericht Nordhorn 9 VI 324/12 – 08.11.2012 über Casp).
4. **Maria**, * 10.01.1928, wohnh. 1964 in Nordhorn, 2 Söhne; oo 1954 (Qu: Merten 1982, S.222) **JOHANNES Andreas SCHAFFRIN**, * Allenstein 30.11.1923 (Qu: Merten 1982, S.222; Tb. Allenstein-St.Jacobi), ~ Allenstein 08.12.1923, rk. (P: Fleischermstr. Hans ROHMANN u. Monika KALISCH, beide in Allenstein), + Nordhorn 03.10.1964 m. 40 J. (Qu: Merten 1982, S.222), S.v. Fleischermstr. **August SCHAFFRIN** u. **Josefine KALISCH**.
5. **Brigitta**, * 14.05.1930, + Frauenburg 17.08.1931 (Qu: Bundesanzeiger, Amtsgericht Nordhorn über Casp).

VIx **Elisabeth PREUSCHOFF**, * Frauenburg 30.04.1890 (Qu: Merten 1982, S.223; Preu, S.76), 1908 als Dienstmädchen nach Königsberg, wohnh. 1921-27 in Elbing, Wallstr. 2, Marienschule, nach 1945 in Pinneberg, + Pinneberg 13.06.1972 m. 82 J. (Qu: Merten 1982, S.223), (T.v. Vs).
oo circa 1918 **Otto STEFFEN**, * Elbing 13.11.1890 (Qu: Merten 1982, S.223; Inge Preuschoff, Elbinger Anschriften, S.185; EB 1/1965, S.19), wohnh. vor 1945 in Elbing, Wallstr. 2 als Hausmstr. in der Marg.-Schule, nach 1945 in Pinneberg, Mühlenstr. 64, + Pinneberg 28.03.1962 m. 72 J. (Qu: Merten 1982, S.223).
Kinder **STEFFEN**, geb. Elbing (Qu: Merten 1982, S.223):
1. **Hildegard**, * 11.01.1921; oo **NN JÄDICKE**.
2. **Alfons**, * 17.05.1924, wohnh. nach 1945 in Freiburg/Breisgau.
3. **Gerhard**, * 15.10.1927 (Qu: Inge Preuschoff, Elbinger Anschriften, S.185), wohnh. nach 1945 in Pinneberg.

VIIa **Franz PREUSCHOFF**, * Frauenburg 17.01.1884 (Qu: Merten 1982, S.65; Preu, S.76; Neffe Bruno Preuschoff; Adreßbuch Kr. Braunsberg 1930; Ostpr.bl. v. 05.09.1951 über Casp), Maurer, vielleicht 1815 leicht verwundet worden, erw. 1930 in der "Baugewerkschaft", wohnh. vor 1930 in Frauenburg, Braunsberger Vorstadt 17a, vor 1945 Auestr. 10, verschollen auf der Flucht, gesucht 1951, + 1945, (unklar, ob Täufling u. Ehemann ident. sind), (S.v. VIa).
oo circa 1905 **Therese STAMM**, * err. 1883 (Qu: Merten 1982, S.65), wohnh. in Frauenburg, Auestr. 10, + Frauenburg 1944 m. 61 J. (Qu: Merten 1982, S.65).
Kinder **PREUSCHOFF**, geb. Frauenburg:
1. **Paul**, * 02.01.1907 (siehe VIIIa).
2. **Margarete**, * err. 1914 (siehe VIIIb).

VIIb **Anton PREUSCHOFF**, * Frauenburg 24.02.1886 (Qu: Neffe Bruno Preuschoff; Irene Preuschoff; Erfurter Adreßbuch 1920), 1911 Maurergeselle (?) in Braunsberg, wohnh. 1914 in Braunsberg, Lindenstr. 12 als Maurerpolier, 1918-20 nach Erfurt umgesiedelt, wohh. 1920 Hohenzollernstr. 15 als Polizeiwachtmeister, nach 1945 in Markdorf, Mühlöschle 21 als Polizeikommissar, + Markdorf Kr. Bodenseekreis 1950-1959 (Qu: Irene Preuschoff), nur 1 Sohn, (S.v. VIa); oo (2) nach 1950 **NN**.
oo (1) Braunsberg 1911 (Qu: Index zum Trb. Braunsberg) **Auguste WILKE**, * Braunsberg circa 1886 (Qu: Irene Preuschoff), wohnh. 1914 in Braunsberg, nach 1945 in Erfurt, + Erfurt 1945-1950 (Qu: Irene Preuschoff).
Kind:
1. **HANS Anton PREUSCHOFF**, * Braunsberg 1914 (siehe VIIIc).

VIIc **Rosa PREUSCHOFF**, * Frauenburg 19.09.1890 (Qu: Neffe Bruno Preuschoff; Klara Preuschoff), wohnh. 1912 in Frauenburg, nach 1945 in Köthen, + Köthen/Anhalt circa 1980 (Qu: Klaus Dieter Preuschoff), (T.v. VIa).
oo nach 1912 **NN MARIENFELD**, * Köthen/Anhalt circa 1890 (Qu: Klara Preuschoff).
Kind:
1. **Georg PREUSCHOFF**, * Frauenburg 13.02.1912 unehel. (siehe VIIId).

VIId **Bernhard PREUSCHOFF**, * Frauenburg 24.09.1895 (Qu: Merten 1982, S.204; Adreßbuch Kr. Braunsberg 1930; Dt. Verlustlisten 1914/17; Adreßbuch Aachen-Land über Casp), Maurer, 1915 als Musketier verwundet worden, wohnh. vor 1945 in Frauenburg, Schulstr. 28c, 1945 geflüchtet über das gefrorene Frische Haff, wohnh. nach 1945 u. 1962 in Eschweiler, Luisenstr. 54, + Eschweiler b. Aachen 28.09.1979 (Qu: Bruno Preuschoff), (S.v. VIa).
oo (1) Frauenburg 19.11.1920 (Qu: Bruno Preuschoff) **Therese NEUMANN**, * Frauenburg 21.04.1894, + Frauenburg 02.03.1936 (Qu: Sohn Bruno Preuschoff), T.v. **August NEUMANN** u. **ROSALIA Barbara FROMM**, beide aus Frauenburg.
oo (2) Heilsberg 10.05.1937 (Qu: Bruno Preuschoff) **Maria SCHADE**, * 07.01.1901 (Qu: Merten 1982, S.204), wohnh. vor 1945 in Frauenburg, Schulstr. 28, nach 1945 in Eschweiler, + Eschweiler 06.12.1960 m. 59 J. (Qu: Merten 1982, S.204).
oo (3) 20.01.1962 (Qu: Bruno Preuschoff) **Wilma HOFFMANN**, * 06.08.1902, + 12.12.1979 (Qu: Bruno Preuschoff).
Kinder **PREUSCHOFF** aus der ersten Ehe, geb. Frauenburg:
1. **Anna**, * 03.03.1921 (siehe VIIIe).
2. **Franz**, * 08.07.1922 (siehe VIIIf).
3. **Bruno**, * 17.05.1924 (siehe VIIIg).
4. **Johannes (HANS)** , * 02.09.1925 (siehe VIIIh).
5. **Hugo**, * 28.12.1927 (siehe VIIIi).
6. **Erich**, * 10.11.1929 (siehe VIIIj).
Kinder **PREUSCHOFF** aus der zweiten Ehe, geb. Frauenburg:

7. **Gerda**, * 05.07.1938 (Qu: Merten 1982, S.205; Bruno Preuschoff), wohnh. 1999 in Eschweiler b. Aachen; oo circa 1960 **NN BAYER**, * circa 1935 (Qu: Merten 1982, S.205), + vor 1999 (Qu: Bruno Preuschoff), 3 Kinder (Christine, Beate, Karin).
8. **Ingrid**, * 03.04.1940 (Qu: Merten 1982, S.205; Bruno Preuschoff; Tel.buch 1994), wohnh. 1994 in Aachen, 1999 u. 2002 in Stolberg/Rheinland; oo circa 1965 **Karl MONNARTZ**, * circa 1935 (Qu: Merten 1982, S.205), wohnh. 1999 u. 2002 in Stolberg/Rheinland, 2 Kinder (Dirk u. Sabine).
9. **Heinz**, * 16.02.1943 (siehe VIIIk).

VIIe **Johannes (HANS) PREUSCHOFF**, * Frauenburg 22.07.1898 (Qu: Adreßbuch Berlin 1939 bis 1943; Neffe Bruno Preuschoff; Winfried Preuschoff), rk., durch eine Heirat ev. geworden, Berufssoldat als 12-Ender (also für 12 Jahre verpflichtet), soll in Königsberg als Angest. bei der Stadtverwaltung gearbeitet haben, im Adreßbuch Königsberg von 1941 nicht mehr erw., wohnh. viell. 1939 in Berlin NW 21, Kruppstr. 13a, 1941-43 in Berlin N 65, Fehmarner Str. 5 als Feldwebel, wohnh. 1961-64 in Rheine/Westf., + Rheine 13.05.1972 (Qu: Friedhof Rheine Königsesch; Ostpr.blatt über Alfred Erdmann), vermutl. eine 1. Ehe geführt u. geschieden, (S.v. VIa).
oo circa 1960 **Dora WOLTER**, * Pommern 26.11.1926 (Qu: Friedh. Rheine Königsesch; Ostpr.blatt über Alfred Erdmann; Winfried Preuschoff), wohnh. in Rheine/Westf., + Rheine 13.02.1986 (Qu: Friedh. Rheine Königsesch; Ostpr.blatt über Alfred Erdmann).
Kinder **PREUSCHOFF**, geb. Rheine/Westf.:
1. **Winfried**, * 1961 (Qu: Tel.buch 1994, 2000, 2002, 2004; Int. 2004), wohnh. 1994 u. 2004 in Rheine/Westf., Mitautor des Buches "Das Siegerland in der Europ. Union u. in der Weltwirtschaft", Bd. I, 1995, nimmt am 22. Class. Marathon 2004 in Athen/GR teil.
2. **Dieter**, * 1964 (Qu: Tel.buch 1994, 2000, 2002, 2004), wohnh. 1994 u. 2004 in Rheine/Westf.

VIIf **Rosalie PREUSCHOFF**, * Weideabfindung 01.10.1894 (Qu: Preu, S.67; Merten 1960, S.98; Merten 1976, S.361; Index Tb. Braunsberg: U. Pieper; EB 1974, S.29), wohnh. 1929-39 u. vor 1945 in Heinrichsdorf, nach 1945 in Klausheide b. Paderborn, 1976 in Ostenland b. Paderborn, zeigte 1974 Tod ihres Bruders an, + Ostenland b. Paderborn 21.09.1979 (Qu: Heimatkartei Ermland), (T.v. VIc).
oo Bludau 18.10.1927 (Qu: Preu, S.67; Merten 1960, S.60) **Josef REGENBRECHT**, * Heinrichsdorf 21.09.1893 (Qu: Merten 1976, S.361), Bauer in Heinrichsdorf, wohnh. nach 1945 in Ostenland b. Paderborn, + nach 1974.
Kinder **REGENBRECHT**, geb. Heinrichsdorf (Qu: Merten 1960, S.60):
1. **Leo**, * 29.07.1929, Bäckermstr.
2. **Bruno**, * 12.07.1932.
3. **Klemens**, * 27.12.1934.
4. **Helmut**, * 05.02.1939.

VIIg **Anton PREUSCHOFF**, * Weideabfindung 30.10.1898 (Qu: Preu, S.67; Merten 1976, S.361; Index Tb. Braunsberg; U. Pieper; Paul Preuschoff; Ostpr.bl. v. 27.10.1973 u. Int. über Casp), Sattler gelernt, 1916 Soldat in der 1. Komp. des Jäger-Bataillons 1 an der Ostfront, später an die Westfront versetzt, in Verdun schwer verwundet, 1918 in Gefangenschaft, 1920 entlassen, Polizist geworden, Polizeiobermeister, 1928 umgesiedelt nach Bielefeld, wohnh. 1929 in Paderborn, 1973 zum 75. Geburtstag gratuliert, 1976-1993 in Paderborn, viele Kriegsmedaillen erhalten, + Paderborn 29.09.1993 m. 94 J. (Qu: EB 1993/4), (S.v. VIc).
oo Paderborn 06.10.1931 (Qu: EB 1991/4, S.30) **Maria WOHLGEMUTH**, * Danzig 18.05.1908 (Qu: EB 1991/4, S.30 u. 1978/4; Günter Preuschoff; Paul Preuschoff), wohnh. 1932-39 in Paderborn, vor 1945 in Danzig u. Insterburg, 1991 in Paderborn, + Paderborn 20.11.2001 (Qu: Günter Preuschoff).
Kinder **PREUSCHOFF**, geb. Paderborn:
1. **Günter**, * 10.11.1932 (siehe VIIIl).
2. **Paul**, * 22.12.1933 (siehe VIIIm).
3. **Ulrich**, * 23.11.1939 (siehe VIIIn).

VIIh **Elisabeth PREUSCHOFF**, * Weideabfindung 11.11.1909 (Qu: Preu, S.67; Merten 1976, S.361; Tb. Braunsberg Index; Merten 1982, S.282), ~ Braunsberg, wohnh. vor 1945 in Weideabfindung, nach 1945 in Sennelager b. Detmold, + Schloß Neuhaus Kr. Paderborn 11.02.1966 m. 56 J. (Qu: Merten 1976, S.361; Merten 1982, S.282), (T.v. VIc).
oo Frauenburg 31.01.1944 (Qu: Merten 1976, S.361) **Bruno SCHULZ**, * Kreuzdorf 30.11.1900 (Qu: Preu, S.67), ~ Neukirchhöhe, wohnh. bis 1944 in Kreuzdorf, 1944-45 in Weideabfindung, 1976 in Sennelager Kr. Detmold, + Paderborn 24.12.1976 m. 76 J. (Qu: Merten 1982, S.282), Sennelager, S.v. **Andreas SCHULZ** aus Kreuzdorf.
Kind:
1. **Werner SCHULZ**, * Weideabfindung 29.01.1945 (Qu: Merten 1976, S.361; Merten 1982, S.282), + Großbruch/Nehrung 18.02.1945 (Qu: Merten 1976, S.361).

VIIi **Anna PREUSCHOFF**, * Frauenburg 20.11.1901 (Qu: Merten 1982, S.223), wohnh. vor 1945 in Frauenburg, Kaplaneistr. 45, nach 1945 in Freiberg/Sachsen, + 1985 (Qu: H.-P. Gross), (T.v. VId).
oo Frauenburg 12.02.1923 (Qu: Merten 1982, S.110) **Josef GROSS**, * Kreuzdorf 05.10.1899 (Qu: Merten 1982, S. 223), 1928-36 Tischler in Frauenburg, Kaplaneistr. 54, + Freiberg/Sachsen 02.07.1978 m. 78 J. (Qu: Merten 1982, S.110).
Kinder **GROSS**, geb. Frauenburg (Qu: Merten 1982, S.110):
1. **Arnold**, * 20.03.1928, wohnh. in Bergheim/Westf., + tot 2004.
2. **Josef**, * 16.06.1930, wohnh. nach 1945 in Dresden; oo **Gerda LUDWIG**, 3 Kinder (Qu: H.-P. Gross).
3. **Eva-Maria**, * 22.09.1932, + Freiberg/Sachsen 01.02.1951 m. 18 J. (Qu: Merten 1982, S.110).
4. **Brigitte**, * 30.10.1936, wohnh. in Freiberg/Sachsen; oo **Helmut HAUSCHILD**, 3 Kinder (Qu: H.-P. Gross).

VIIj **Margaretha PREUSCHOFF**, * Frauenburg 19.09.1905 (Qu: Merten 1982, S.223 u. 136; Int. 2004; H.-P. Gross), wohnh. vor 1945 in Frauenburg, Kopernikusstr. 150, nicht geflüchtet, sondern 1946 ausgewiesen worden, zunächst nach Pr. Holland, dann nach Berlin-Kirchmöser, wohnh. nach 1946 in Kiel-Gaarden, (T.v. VId).
oo Frauenburg 21.06.1932 (Qu: Merten 1982, S.136) **Otto GROSS**, * Elbing 05.09.1905 (Qu: Merten 1982, S.223; Int. 2004), wohnh. vor 1945 in Frauenburg, Kopernikusstr. 150 als Schuhmachermstr., (nicht in Memel, Dahlienstr. 27), 1954 in Kiel, + Kiel 21.06.1970 m. 64 J. (Qu: Merten 1982, S.136).
Kinder **GROSS**, geb. 1. bis 5. in Frauenburg, 6. in Kiel (Qu: Merten 1982, S.136):
1. **Werner**, * 08.05.1933, techn. Angest., wohnh. 1975 in Hamburg, 3 Kinder (Qu: H.-P. Gross); oo 1957 (Qu: Merten 1982, S.136) **Gertrud POHL**, * Schneidemühl 09.05.1934 (Qu: Merten 1982, S.136), + Hamburg 24.02.1990 (Qu: H.-P. Gross).
2. **Alois**, * 22.03.1935, Raumausstattermstr., wohnh. 1968 in Schneverdingen, + Mecklenburg-Vorpommern 12.07.1992 (Qu: H.-P. Gross); oo 1962 (Qu: Merten 1982, S.136) **Ursula KNORR**, * Königsberg 17.10.1941 (Qu: Merten 1982, S.136), wohnh. 1975 in Schneverdingen, 1 Sohn.
3. **Gerhard**, * 14.10.1936, kaufm. Angest., wohnh. 1967 u. 1971 in Lüdenscheid; oo 1965 (Qu: Merten 1982, S.136) **Renate TAUBE**, * Noßberg Kr. Heilsberg 28.06.1942 (Qu: Merten 1982, S.136), wohnh. in Lüdenscheid, 2 Kinder.
4. **Reinhard**, * 20.07.1938, Glasbläser, wohnh. in Kiel, + Kiel 07.12.1982 (Qu: H.-P. Gross).
5. **Norbert**, * 20.10.1944 (Qu: H.-P. Gross), + Frauenburg Juli 1946 (Qu: Merten 1982, S.136; H.-P. Gross), verhungert.
6. **Hans-Peter**, * 18.04.1949 (Qu: Int. 2004; H.-P. Gross), Betriebswirt, wohnh. 1981 in Pinneberg, ab 2002 in Gütersloh; oo 1980 (Qu: Merten 1982, S.136) **Renate UHL**, * Mielkendorf Kr. Rendsburg-Eckernförde 26.08.1950 (Qu: Merten 1982 S.136; H.-P. Gross), ev., wohnh. in Pinneberg, 2 Kinder.

VIIk **Anton PREUSCHOFF**, * Frauenburg 24.02.1912 (Qu: Merten 1982, S.223; Preu, S.91; Tel.buch 1972, 1994, 2000), Berufssoldat, 1937 Unteroffizier, wohnh. 1938/40 in Allenstein, Lange Str. 27, seit 1962 in Köln-Nippes, + Köln 10.12.1998 (Qu: Brief v. 19.10.2002; EB Ostern 1999), (S.v. VId).
oo Frauenburg 14.06.1937 (Qu: Merten 1982, S.223; EB 1962/1, S.22; Westpreuß. Zeitg. v. 26.05.1937 über Casp) **Hedwig** (HETY) **WILKE**, * Frauenburg 18.10.1913 (Qu: Merten 1982, S.223 u. 148, Tel.buch 2002, 2004; Merten 1959, S.73; EB 1998/4; Kölner Stadtanzeiger v. 17.10.2013 über Ca), wohnh. 1937 in Frauenburg, Langgasse 74, 1938-40 in Allenstein, Lange Str. 27, am 21.01.1945 mit den beiden Söhnen Flucht über Frauenburg, Frisches Haff, Danzig, Stolp/Pom. nach Herford, Näherin, wohnh. 1962 u. 1998 in Köln-Nippes, seit 2001 u. 2006 in Pulheim-Stommeln, feierte ihren 100j. Geburtstag, + nach 2013, T.v. Schmiedemstr. **Bernhard WILKE** aus Frauenburg u. **Martha SCHULZ** aus Parlack.
Kinder **PREUSCHOFF**, geb. 1. bis 2. in Allenstein:
1. **Klaus-Jürgen**, * 01.08.1938 (siehe VIIIo).
2. **Winfried**, * 19.03.1940 (siehe VIIIp).
3. **Birgit**, * 11.08.1955 (Qu: Merten 1982, S.223), wohnh. 2002 in Köln; oo Köln (?) 25.06.1977 (Qu: Brief v. 19.10.2002) **Bernd GIESEN**, * 30.04.1953 (Qu: Merten 1982, S.223), wohnh. 2002 in Köln.

VIIl **Elli PREUSCHOFF**, * Leipzig 1907 (Qu: Günter Preuschoff), keine Geschwister, Gemüse- u. Kolonialwarengeschäft geführt, + Leipzig 1996 (Qu: Günter Preuschoff), (T.v. VIf).
oo circa 1935 **NN GORGAS**, * Leipzig circa 1905 (Qu: Günter Preuschoff), ev.
Kind:
1. **Günter PREUSCHOFF**, * Mai 1928 unehel. (siehe VIIIq).

VIIm **ANNA Dorothea PREUSCHOFF**, * Kreuzdorf 10.07.1904 (Qu: Preu, S.90; Merten 1960, S.58), wohnh. 1930 in Kreuzdorf, + Dez. 1945 (Qu: Preu, S.90; Merten 1960, S.58), (T.v. VIh).
oo Neukirchhöhe 25.02.1930 (Qu: Trb. Neukirchhöhe) **Bernhard KUHN**, * Heinrichsdorf 14.09.1896 (Qu: Preu, S.90; Merten 1960, S.58), 1930 Stellmacher in Heinrichsdorf, später in Elbing, + Wittstock/Dosse 29.10.1945 (Qu: Preu, S.90; Merten 1960, S.58).
Kinder **KUHN** (Qu: Merten 1960, S.58):
1. **Herbert**, * Kreuzdorf 09.06.1930, wohnh. in Wittstock/Dosse.
2. **Waltraut**, * Elbing (?) 30.07.1931.

VIIn **Franz ALBERT PREUSCHOFF**, * Kreuzdorf 28.02.1907 (Qu: Merten 1960, S.51), Stellmacher, Schmied u. Bauer, 1935 Hof in Kreuzdorf verkauft u. nach Tiefensee Kr. Stuhm gezogen, wohnh. 1938 in Tiefensee, 1941 in Elbing, vermisst, + Sowjetunion 22.10.1943 (Qu Merten 1960, S.51), (S.v. VIh).
oo Bludau 18.06.1934 (Qu: Preu, S.90; Merten 1960, S.51) **Maria KLEIN**, * Karschau 03.07.1909 (Qu: Tel.buch 1994), wohnh. vor 1945 in Tiefensee Kr. Stuhm oder in Elbing, im Jan. 1945 geflüchtet, nach 1945 u. 1994 in Mayen, + Mayen Sept. 1997, T.v. Bauer **Franz KLEIN** in Karschau u. **Elisabeth HOHMANN**.
Kinder **PREUSCHOFF** (Qu: Preu, S.90; Merten 1960, S.51):
1. **Hans**, * Braunsberg 25.06.1932 (siehe VIIIr).
2. **Gerhard**, * Kreuzdorf 07.04.1935, + Mayen (?) 1961 durch einen Autounfall.
3. **Ursula**, * Tiefensee Kr. Stuhm 10.02.1938 (Qu: Thomas Preuschoff), wohnh. 2002 in Mayen; oo circa 1965 **NN SCHRÖDER**, * circa 1935, wohnh. 2002 in Mayen.
4. **JOACHIM Franz**, * Elbing 01.05.1941 (siehe VIIIs).

VIIo **Bruno PREUSCHOFF**, * Kreuzdorf 1912 (Qu: Jürgen Preuschoff), rk., + Mayen 1982 (Qu: Jürgen Preuschoff), (S.v. VIh).
oo circa 1941 **Erna KERST**, * Christburg Kr. Stuhm 24.08.1923, rk. (Qu: Tel.buch 1994, 2002); Wochenzeitg. d. Bistums Trier v. 24.08.2003 über Casp) , wohnh. 1994 u. 2002 in Mayen.
Kinder **PREUSCHOFF** (Qu: Jürgen Preuschoff):

1. **Rainer**, * Tiefensee Kr. Stuhm 1942, Kapitän zu See, wohnh. viell. 1974-76 in Hamburg (Qu: Telef.buch Hamburg 1974-76; Rhein Zeitg. v. 14.05.2013 über Casp), 2002-07 in Mayen, + 10.05.2013, <> Mayen 15.05.2013, 70 J. alt.
2. **Erhard**, * Schleswig-Holstein 1949 (Qu: Tel.buch 1994), wohnh. 1994 in Seligenstadt/Main als Rechtsanwalt, 2004 in Babenhausen.
3. **JÜRGEN Ferdinand**, * Mayen 1956, ledig, wohnh. 2002 in Mayen.
4. **Elke**, * Mayen 1966, wohnh. 2002 in Mayen; oo circa 1995 **NN OKOH**, * circa 1965, wohnh. in Mayen.

VIIp **ALFRED Emil PREUSCHOFF**, * Posen 29.09.1882, ev., Buchhalter (Qu: Jutta Skroblyn; Ruth Habermann; EMK Posen u. Tel.buch Hamburg 1926/74 u. Adreßbuch Hamburg 1910-15 u. 1926-74 über Casp), am 01.04.1901 nach Neustadt/Pr., am 02.08.1901 zurück zu den Eltern, am 01.05.1903 nach Ostrowieczno (?), am 08.10.1903 zurück zu den Eltern, am 05.04.1906 nach Amerika gegangen, am 11.06.1906 nach Hamburg, wohnh. 1910-13 in Hamburg, Goebenstr. 29 als Buchhalter, 1915 Bismarckstr. 58 als Prokurist, seit 1920 in Hamburg-Glockstedt, wohnh. 1926-27 in Lokstedt-Niendorf, Schnelsener Weg 8 als Kursmakler mit Fonds- u. Wechselgeschäften in Hamburg, Alsterdamm 10-11, 1932-38 als Kursmakler u. Steuerbevollmächtigter, 1949 ebd. Schnelsener Weg 51, 1951-58 Lokstedt-Niendorf, Hadermannsweg 51 als Helfer in Steuersachen bzw. als Steuerbevollmächtigter, im Telef.buch bis 1974 (viell. seine Witwe) (Qu: Casp), (S.v. VIi).
oo Hamburg circa 1905 **Johanna POL(L)ESCHNER**, * Posen 07.04.1887, ev., am 24.12.1914 aus Hamburg nach Posen gezogen, am 26.07.1915 wieder zurück (Qu: Ruth Habermann; Casp), T.v. **Julius POL(L)ESCHNER** (* 12.04.1860 in Posen).
Kinder **PREUSCHOFF**, geb. Hamburg (Qu: Angelika Koch; Casp):
1. **Charlotte**, * 23.10.1906 (siehe VIIIu).
2. **Ingeborg**, * 09.07.1914, verh., + 1964.
3. **Johanna**, * 1916, verh., + 1992 (Qu: Angelika Koch).
4. **Ruth**, * 1919 (siehe VIIIv).
5. **Alfred**, * 1923, vermisst, + Orel/SU 1943 (Qu: Angelia Koch; Ruth Habermann).

VIIq **GEORG Hugo PREUSCHOFF**, * Posen 06.12.1885, wohnh. angebl. 1898 in Dirschau, soll Fischer gewesen sein, ausgewandert in die USA, dort vor 1924 (?) verschollen (Qu: Jutta Skroblyn; Ruth Habermann; Preu, S.92; Int. über Casp), am 26.11.1908 nach Hamburg gegangen, <> New York/USA 15.05.1962, (S.v. VIi).
oo circa 1898 (als 13-Jähriger unmöglich) **Maria ALABOWITZ**, * Danzig-Langfuhr circa 1875 (Qu: Kurt Preuschoff), + vor 1924, bevor der Ehemann in die USA ausgewandert ist.
Kind:
1. **GEORG Bernard PREUSCHOFF**, * Dirschau 1898 (siehe VIIIt).

VIIr **ERICH Richard /E.R. / Eric PREUSCHOFF** (auch Eric PRENSHAW u. PRENSCHOFF in den USA), * Posen 29.07.1894 (oder 1892), ev., Handlungsgeselle, am 01.01.1912 von Posen nach Berlin (Qu: Alfred Lorani; Jutta Skroblyn; Ruth Habermann; Ancestry.com über Ordemann; EMK Posen über Casp), von Hamburg mit der "Kaiserin Augusta Victoria" in die USA ausgewandert, Ankunft am 10.05.1914 in New York im 1. Weltkrieg als "mutmaßlicher Feind" verhört, dort Sheriff, Leutnant u. Buchhalter, wohnh. in Washington in Mississippi/USA,, eingebürgert am 07.08.1919, wohnh. in Greenville inWashington/USA, (S.v. VIi).
oo circa 1920 **Maud W. LEET**, * er. Ohio/USA 1900, wohnh. 1920 in Washington in Mississippi/USA (Qu: Angelika Koch; Int. 2010 über Casp).
Kind:
1. **Richard PRENSHAW**, * circa 1925, lebt in den USA, (viell. ident. mit Ric. PRENSHAW).

VIIs **HANS Hugo PREUSCHOFF**, * Posen 18.10.1904 (Qu: Geburtsanzeige; Preu, S.89; Tel.buch Berlin 1937 u. 1953-81 über Casp; Adreßbuch Berlin 1935, 1937, 1940; EMK Posen über Casp), ev., wohnh. in Hamburg-Blankenese u. Hamburg-Wedel, 1935 u. 1981 in Berlin-Steglitz als Juwelier u. Goldschmiedemstr., + Berlin 18.12.1992 (Qu: Anzeige), (S.v. VIi).
oo Berlin 1936 (Qu: Jutta Skroblyn) **Dorothea EICH**, * Königsberg 1903, wohnh. in Berlin, in den letzten Kriegsjahren evakuiert nach Jena u. erst 1947 wieder nach Berlin zurückgekehrt, + Berlin 1969 (Qu: Jutta Skroblyn).
Kinder **PREUSCHOFF**, geb. Berlin:
1. **Jutta**, * 1939 (Qu: 1992 Todesanzeige des Vaters), wohnh. 2004 in Berlin; oo circa 1960 **Peter SKROBLYN**, * circa 1930 (Qu: 1992 Anzeige; Jutta Skroblyn), wohnh. 2004 in Berlin.
2. **Karin**, * 1941 (Qu: 1992 Todesanzeige des Vaters), wohnh. 2004 in Berlin; oo 1961 **Harald RÖCHLING**, * 1924, mit Gerhard Seibold Autor des Buches "Kontinuität im Wandel", 2001 (Qu: 1992 Anzeige des Schwiegervaters; Int. 2010 über Casp), 1 Sohn.

VIIt **Bruno Hans (H.) PREUSCHOFF**, (PREUSCHHOFF, PREUSCHHOF), * Berlin 03.08.1886 (Qu: Berliner Einwohnermeldekartei; Adreßbuch Berlin 1909, 1910, 1931, 1933, 1935, 1940,), wohnh. 1909-10 in Berlin N 39 oder 89, Sparrstr. 13 als Kaufmann, später Fennstr. 32, 1912 Stephanstr. 66, bis 1919 Bandelstr. 12, viell. 1931 Reinickendorfer Str. 55 als Kaufmann, viell. 1930-42 u. 1949 in Berlin NW 21, Birkenstr. 21 als Kaufmann, + nach 1949, (Filiation vermutl. wegen der gl. Adresse), (S.v. VIk).
oo (1) Berlin 27.06.1908, o/o Berlin 24.10.1913. **JOHANNA Sara TUCHMANN** verh. **PREUSCHHOFF**, * Berlin 18.05.1887, jüd., wohnh. in Berlin, Pankstr. 47, deport. am 23.01.1943 nach Ravensbrück u. am 30.01.1943 ins KZ Auschwitz, + erm. Auschwitz 23.02.1943, umgekommen durch den Holocaust,T.v. Möbelhändler **Bernhard TUCHMANN** u. **Rebekka LACHWALD** aus Berlin (Qu: Int.; Yadvashem).
oo (2) Berlin-Tiergarten 08.06.1940 **Ida Anna LINK**, * Rostei/Zaber im Elsaß.
Kind aus der ersten Ehe:
1. **Heinz Julius Bernhard (Heinz J.) PREUSCHOFF** (PREUSCHHOFF, PREUSCHHOF, * Berlin 1909, 1936-37

Kaufmann in Berlin-Charlottenburg, Soorstr. 6, 1942 u. 1952-56 Filmverleiher ebd., erw. 1957 als Chef der Frankfurter Phönix-Film-Verleih, die in Konkurs ging, wohnh. 1958/71 in München als Filmkaufmann u. mit einer Filmagentur (Qu: Berliner Einwohnermeldekartei; Internat. Biogr. Index; Kürschners biogr. Theater-Handbuch, Berlin 1956; Adreßbuch Berlin 1936; Tel.buch München 1958/71 über Casp).

VIIu **Eleonore Käthe PREUSCHOFF**, * Elbing circa 1885 wohl unehel. (Qu: Alfred Preuschoff), rk., wohnh. 1901 in Danzig, war Direktrice in einer Wäschefirma, nicht erw. in Danziger Adreßbüchern unter dem Mädchennamen, + Berlin 1944, durch einen Bombenangriff, (nicht im Adreßbuch Berlin unter dem Mädchennamen, Filiation ungesichert, aber auf Grund des gl. Vornnamens mit der Großm. möglich), (T.v. VIm).
Kind:
1. **Franz PREUSCHOFF**, * Danzig 29.03.1901 (siehe VIIIw).

VIIIa **Paul PREUSCHOFF**, * Frauenburg 02.01.1907 (Qu: Merten 1982, S.65 u. 71; Adreßbuch Bochum 1936; KGF), wohnh. 1929-30 in Bochum, 1936 Thyssenstr. 14 als Bauarbeiter, zurückgekehrt nach Frauenburg, Dom (Kurie Ignatius), im Febr. 1945 verschleppt, + Pr. Eylau 08.02.1946 im Internierungslager (Qu: KGF), (S.v. VIIa).
oo circa 1928 **Elisabeth HAUSMANN**, * Frauenburg 19.04.1906 (Qu: Merten 1982, S.71 u. 59), wohnh. 1929-30 in Bochum, zeitweise wieder in Frauenburg, nach 1945 in Bochum, oo (2) nach 1946 **NN PAFFHAUSEN** in Bochum, S.v. **Ferdinand HAUSMANN** u. **Magdalena BRAUN**.
Kinder **PREUSCHOFF**, geb. Bochum:
1. **Erwin**, * 24.02.1929 (Qu: Merten 1982, S.71), im Febr. 1945 verschleppt, vermisst, + 1945-1950.
2. **Lucia**, * 19.04.1930, trifft am 22.12.1956 als Aussiedlerin aus Bartenstein im Grenzdurchgangslager Friedland ein, (Qu: Merten 1982, S.71; Ostpr.bl. v. 09.02.1957 über Casp); oo 1960 (Qu: Chronik Frbg., S.71) **Friedhelm MORITZ**, * Bochum 27.05.1932 (Qu: Merten 1982, S.71), wohnh. in Bochum.

VIIIb **Margarete (Gretel) PREUSCHOFF**, * Frauenburg 03.12.1913 (Qu: Merten 1982, S.65), wohnh. vor 1945 in Frauenburg, Auestr.10, nach 1945 in Nordenham, sucht ihren Vater 1951, + Nordenham 27.09.2012 (T.v. VIIa).
oo circa 1935 **Anton STOBB**, * Frauenburg 08.11.1912 (Qu: Merten 1982, S.65), wohnh. in Frauenburg, Kopernikusstr.18c, + Sowjetunion 01.04.1943 m. 30 J. (Qu: Merten 1982, S.65).
Kind:
1. **Erika STOBB**, * Frauenburg 10.08.1941 (Qu: Merten 1982, S.65; Tel.buch 2002), wohnh. 2002 in Nordenham; oo **Wolfgang FRÜCHTL**, wohnh. 1980 u. 2002 in Nordenham (Qu: Merten 1982, S.65), Sohn Matthias.

VIIIc **HANS Anton PREUSCHOFF**, * Braunsberg 1914 (Qu: Irene Preuschoff; Index Tb. Braunsberg), 1918-20 nach Erfurt gekommen, dort die Schule besucht u. Abitur gemacht, berufstätig auf dem Gericht, + Füssen 1981 (Qu: Irene Preuschoff), hatte einen Onkel oder Cousin, der in die USA ausgewandert ist (viell. ist es Edmund PREUSCHOFF, * circa 1920, Schulleiter, wohnh. 1994 in Othello in Washington/USA), (S.v. VIIb).
oo Erfurt circa 1943 **Irene BREUNICH**, * Leipzig 1920 (Qu: Tel.buch 1994, 2000, 2002, 2004), wohnh. 1994 u. 2004 in Füssen, + Füssen 27.03.2005 m. 84 J. (Qu: Gemeindebrief Füssen über Casp).
Kinder **PREUSCHOFF**:
1. **Hans-Joachim Michael**, * 05.07.1944 (siehe IXa).
2. **Stefanie**, * 1947 (Qu: Irene Preuschoff), Finanzbeamtin, versorgt 2002 die Mutter, wohnh. 2002 in Füssen, keine Kinder; oo circa 1975 **Franz BERKTOLD**, * circa 1945.
3. **Thomas**, * 28.08.1957 (Qu: Tel.buch 2000, 2002, 2004), Schreiner u. Zahntechniker, wohnh. 2000 u. 2004 in Füssen; oo (2) 1990-2000 **Elke STRAUCH**, * Peiting/Oberbayern 29.05.1950 (Qu: Tel.buch 2000, 2002, 2004; Gina Preuschoff), wohnh. 2000 u. 2004 in Füssen als Holz- und Möbelhändler.

VIIId **Georg PREUSCHOFF**, * Frauenburg 13.02.1912 unehel. (Qu: Klara Preuschoff; KGF), rk., beschäftigt beim Telegrafenbauamt, wohnh. vor 1945 in Elbing Holzstr., 1943 Soldat geworden, seit 1944 vermisst im Raum Königsberg, + vermisst Ellekrug b. Königsberg 01.01.1945, (S.v. VIIc).
oo Stuhm 1937 (Qu: Klara Preuschoff) **Klara BOROWITZ**, * Stuhm 17.09.1916 (Qu: Tel.buch 1994, 2000, 2002), wohnh. vor 1945 in Elbing, Holzstr., auf der Flucht nach Danzig-Langfuhr gekommen, wohnh. 1994 u. 2002 in Öhringen b. Heilbronn, + ebd. 18.04.2010 (Qu: Traueranzeigen über Casp).
Kind:
1. **Klaus Dieter PREUSCHOFF**, * Elbing 1942 (siehe IXb).

VIIIe **Anna PREUSCHOFF**, * Frauenburg 03.03.1921 (Qu: Bruno Preuschoff; Merten 1982, S.286), wohnh. viell. vor 1945 in Kreuzdorf als Hausgehilfen bei Bauer Johannes DIEGNER (250 Morgen), 1999 u. 2002 in Heiligenhaus b. Düsseldorf, (T.v. VIId).
oo (1) circa 1945 (Qu: Bruno Preuschhof), o/o **Hans POLENZ**, * circa 1920 (Qu: Bruno Preuschoff).
oo (2) circa 1950 **Erich KÖPKE**, * circa 1915 (Qu: Bruno Preuschoff).
Kind:
1. **Gisela PREUSCHOFF**, * Frauenburg (?) 1940-1945 unehel. (Qu: Bruno Preuschoff); oo 1970-1980 **NN LOSCH**, * 1940-1945.

VIIIf **Franz PREUSCHOFF**, * Frauenburg 08.07.1922 (Qu: Bruno Preuschoff; Merten 1982, S.286), wohnh. viell. vor 1945 in Kreuzdorf als Knecht bei Bauer Johannes (250 Morgen) DIEGNER, 1999 u. 2002 in Weißenberg Kr. Bautzen, erw. 2010, (S.v. VIId).
oo circa 1947 (Qu: Hugo Preuschoff, Werner Preuschoff) **Käthe RITSCHER**, * Weißenberg Kr. Bautzen 22.11.1926 (Qu: Hugo Preuschoff, Werner Preuschoff; Gemeindebrief Ksp. Gröditz Juni/Juli 2010 über Casp), wohnh. in Weißenberg, fei-

ert 2010 in Gröditz b. Weißenbeerg ihren 83. Geburtstag, + 13.03.2010, <> Weißenberg 20.03.2010 (Qu: sz.trauer.de über Casp).
Kinder **PREUSCHOFF**, geb. Weißenberg Kr. Bautzen:
1. **Andreas**, * 19.04.1948 (siehe IXc).
2. **Werner**, * 1952 (siehe IXd).

VIIIg **Bruno PREUSCHOFF**, * Frauenburg 17.05.1924 (Qu: Bruno Preuschoff; Tel.buch 1994, 2000, 2002, 2004), Schlosser, wohnh. 1999 u. 2004 in Ahnatal b. Kassel, + 01.12.2005, <> Heckershausen b. Ahnatal (Qu: Hess. Niedersächs. Allg. v. 03.12.2005), (S.v. VIId).
oo Heckershausen b. Ahnatal 31.08.1946 (Qu: Bruno Preuschoff) **Anna Maria HOMBURG**, * Heckershausen 11.02.1924, wohnh. 1999 in Ahnatal b. Kassel, T.v. **Georg HOMBURG** u. **Marie Katharina KIRCHHOFF**.
Kinder **PREUSCHOFF**, geb. Heckershausen b. Ahnatal (Qu: Bruno Preuschoff):
1. **Gudrun**, * 20.02.1947, wohnh. 2002 in Fuldatal-Rothwesten; oo Heckershausen 18.03.1967 (Qu: Bruno Preuschoff) **Peter STACH**, * circa 1945 (Qu: Bruno Preuschoff), aus Schönau Kr. Schlochau, wohnh. 2002 in Fuldatal-Rothwesten als Landwirt.
2. **Jutta**, * 02.08.1951, 3 Kinder (Melanie, Bernd u. André), + Baunatal 22.11.2013, <> Baunatal-Kirchbauna 29.11.2013 (Qu: Todesanzeige über Casp) ; oo (1) Heckershausen 03.08.1970 (Qu: Bruno Preuschoff), o/o circa 1985 **Fritz DIETZEL**, * circa 1950 (Qu: Bruno Preuschoff); oo (2) Aug. 1986 (Qu: Bruno Preuschoff) **Norbert KRANZ**, * circa 1950 (Qu: Bruno Preuschoff), wohnh. 1999 in Baunatal.

VIIIh **Johannes (HANS) PREUSCHOFF**, * Frauenburg 02.09.1925 (Qu: Bruno Preuschoff), Landwirt, wohnh. nach 1945 in Duisburg-Rahm, + Duisburg-Rahm 02.12.1987 (Qu: Bruno Preuschoff), (S.v. VIId).
oo circa 1950 **Irma IBEN**, * Bremerhaven 25.12.1931 (Qu: Erich Preuschoff; Irma Preuschoff; Tel.buch 1994, 2000, 2002, 2004), wohnh. 1994 u. 2004 in Dinslaken.
Kind:
1. **Erich PREUSCHOFF**, * 1951 (siehe IXe).

VIIIi **Hugo PREUSCHOFF**, * Frauenburg 28.12.1927 (Qu: Bruno Preuschoff; Int. 2010 über Casp), wohnh. 1999 u. 2002 in Sehnde b. Hannover, feiert 2003 Goldene Hochzeit, + Sehnde b. Hannover Herbst 2008, <> Wassel b. Sehnde; oo 1953 **Edeltraut LANGHORST**, * 27.03.1935, + Sehnde b. Hannover 21.11.2014, <> WASSEL b. Sehnde 28.12.2014 (Qu: Traueranzeige über Casp), (S.v. VIId).
Kinder **PREUSCHOFF** (Qu: Bruno Preuschoff):
1. **Anja**, * circa 1955, wohnh. 1999 bei Hannover, verh.
2. **Martin**, * circa 1960, wohnh. 1999 bei Hannover.
3. **Gudrun**, * circa 1965 (Qu: Tel.buch 1994, 2000, 2002), wohnh. 1994 u. 2002 in Sehnde.

VIIIj **Erich PREUSCHOFF**, * Frauenburg 10.11.1929 (Qu: Bruno Preuschoff; Tel.buch 1994, 2000, 2002, 2004; Adreßbuch Aachen-Land 1962 über Casp), wohnh. 1962 in Eschweiler b. Aachen, Luisenstr. 60 als Maurer, 1994 u. 2004 in Eschweiler b. Aachen, + Eschweiler 05.08.2005, <> rk. Eschweiler-Nothberg 24.08.2005 (Quelle: Aachener Nachrichten v. 20.08.2005 über Casp), verwandt mit Elli PREUSCHOFF u. deren Kinder Patrick u. Anne, (S.v. VIId).
oo circa 1960 **Barbara SCHMITZ**, * circa 1930, wohnh. 2006 in Eschweiler b. Aachen, + Eschweiler 25.01.2014 (Qu: Tel.buch 2006; Int. über Ca).
Kinder **PREUSCHOFF** (Qu: Bruno Preuschoff):
1. **Gerda**, * circa 1962, wohnh. 1999 in Eschweiler b. Aachen; oo circa 1990 **Günter SCHRÖDER**, 2 Kinder (Sabrina u. Thomas).
2. **Silvia**, * circa 1965, wohnh. 1999 in Eschweiler b. Aachen, o-o **Uli ALERTZ**.

VIIIk **Heinz PREUSCHOFF**, * Frauenburg 16.02.1943 (Qu: Merten 1982, S.205; Bruno Preuschoff; Tel.buch 1994, 2002, 2004), wohnh. 1960 in Eschweiler b. Aachen, 1994 u. 2004 in Stolberg/Rheinland, (S.v. VIId).
oo circa 1975 (Qu: Bruno Preuschoff) **Jagoda NN**, * circa 1950 (Qu: Bruno Preuschoff), aus Polen.
Kinder **PREUSCHOFF** (Qu: Bruno Preuschoff):
1. **Peter**, * circa 1975.
2. **Jutta**, * circa 1980 (Qu: Tel.buch 2002, 2004), wohnh. 2002 u. 2004 in Aachen.

VIIIl **Günter PREUSCHOFF**, * Paderborn 10.11.1932 (Qu: Tel.buch 1994, 2000, 2002, 2004; EB 1997/3, S.27), wohnh. 1964 in Paderborn, 1994 u. 2004 in Ratingen als Organist, (S.v. VIIg).
oo Ratingen 04.08.1956 (Qu: EB 1956/4) **Hildegard BENDRIN**, * Tolkemit 28.08.1933 (Qu: EB 1997/3, S.27) Elbingerstr. 15, + Ratingen 09.04.1997 (Qu: EB 1997/3, S.27), T.v. Schiffseigner **Ferdinand BENDRIN** aus Tolkemit (+ Sommer Sowjetunion 1946) u. **Maria CAROLUS**, Familie kommt aus Holland, (erw. 1927/28 in Tolkemit, Marienstr. 296 Ferdinand BENDRIN ohne Beruf) (Qu: Einw.verz. Kr. Elbing 1927/28).
Kinder **PREUSCHOFF**, geb. Ratingen:
1. **Maria**, * 08.06.1959 (Qu: Tel.buch 2000, 2002), wohnh. 2000 u. 2002 in Ratingen.
2. **Michael**, * 10.11.1961 (Qu: Int. 2003), erw. 1997 als Schachspieler beim Verein Schwarz-Weiß in Berlin-Neukölln e.V., gehört 2003 dem Düsseldorfer Schachclub an, wohnh. 2002 in Wittlaer b. Düsseldorf, unverh.
3. **Monika**, * 06.01.1972 (Qu: Tel.buch 2000, 2002), wohnh. 2000 in Ratingen.

VIIIm **Paul PREUSCHOFF**, * Paderborn 22.12.1933 (Qu: Günter Preuschoff; Tel.buch Schweiz 2002), gelernter Silberschmied, seit 01.11.1956 in Wil (SG) u. Zug/CH als Silber- u. Goldschmied, später Juwelen-Goldschmied, wohnh. 2002 in Luzern/CH, 2006 aus dem Schweizer Alpenverein ausgetreten, (S.v. VIIg).

oo Oberwil (ZG), Schweiz 23.11.1957 (Qu: Paul Preuschoff) **Agnes GRÜNENFELDER**, * Niederbüren (SG), Schweiz 30.01.1935 (Qu: Tel.buch Schweiz 2002), wohnh. 2002 in Luzern/CH.
Kinder **PREUSCHOFF**, geb. 1. bis 2. in Cham (ZG), Schweiz, 2. bis 3. in Luzern/CH (Qu: Tel.buch Schweiz 2003):

1. **Brigitta**, * 16.04.1959, wohnh. 2003 in Luzern/CH.
2. **Barbara**, * 09.03.1961 (Qu: Paul Preuschoff), wohnh. 2003 in Rudolfstetten (AG), Schweiz; oo circa 1990 **Harald RONGE**, (Ehename PREUSCHOFF), * circa 1960, wohnh. 2003 in Rudolfstetten.
3. **Claudia**, * 09.04.1962 (Qu: Paul Preuschoff), wohnh. 2003 in Oberkirch (LU), Schweiz; oo circa 1990 **Markus MEIER**, * circa 1962 (Qu: Tel.buch Schweiz 2003), wohnh. 2003 in Oberkirch (LU) in der Schweiz.
4. **Peter**, * 05.10.1967 (Qu: Paul Preuschoff; Int. über Casp), Lehrer für Physik u. Chemie an der Kantonsschule Zürcher Unterland, wohnh. 2003 u. 2004 in Zürich/CH.

VIIIn **Ulrich PRUSCHOFF**, * 23.11.1939 (Qu: Tel.buch 1994, 2000, 2002, 2004; Günter Preuschoff), wohnh. 1994 u. 2004 in Alfter b. Bonn, (S.v. VIIg).
oo circa 1970 **Margret NN**, * circa 1940 (Qu: Tel.buch 2000, 2002, 2004), wohnh. 2000 u. 2004 in Alfter.
Kind:

1. **GREGOR Felix PREUSCHOFF**, * 1977 (siehe IXf).

VIIIo **Klaus-Jürgen PREUSCHOFF**, Dr., * Allenstein 01.08.1938 (Qu: Merten 1982, S.223; Tel.buch 1994, 2000, 2002, 2004; Preu S.92; nicht im Tb. Allenstein-St.Jacobi; Brief vom 19.10.2002, Int. 2003; Allensteiner Brief 107/1966; Dt. Bibl.; Ostpr.bl.v. 19.02.1977u. Preuß. Allg. v. 19.11.1983 über Casp), wohnh. vor 1945 in Frauenburg u. Allenstein, Lange Str. 27, nach 1945 in Köln 60, vor 1962 in Kiel, 1963 Leutnant bei der Bundeswehr, wohnh. in Schwanenwede b. Bremen, bestand 1977 sein Examen als Dipl.-Päd. an der Univ. Münster, 1983 zum Kommandeur des Sanitätsbataillons 6 in Itzehoe ernannt, 1992 nach der Wiedervereinigung vorzeitig als Oberstleutnant u. Leiter der Fachschule des Heeres aus der Bundeswehr ausgeschieden u. beim Arbeitgeberverband Hessen als Geschäftsführer der Landesarbeitsgemeinschaft "Schule-Wirtschaft-Hessen" bis voraussichtich 2003 eingestellt, ehrenamtlich als Fraktionsvorsitzender der CDU Lahnstein tätig, wohnh. seit 1992 in Lahnau b. Gießen, Hrsg. des Buches "Selbstmordverhütung in der Bundeswehr, Erfahrungen aus Truppe, Wehrmedizin, Sozialarbeit, Militärseelsorge, Wehrpsychologie u. Wehrrecht", Regensburg 1989; "Suizidales Verhalten in deutschen Streitkräften", Regensburg 1988, (S.v. VIIk).
oo Kiel 28.08.1964 (Qu: EB 1964/4, S.23; Brief v. 19.10.02) **Gesche THOMSEN**, * Kiel 25.05.1943, wohnh. in Allenstein u. Köln.
Kinder **PREUSCHOFF**, geb. Köln:

1. **Ulrike**, * 1967.
2. **Meike**, * 1969 (Qu: Tel.buch 2000, 2002), Rechtsanwältin, wohnh. 2000 u. 2002 in Bonn, wohnh. in Othello in Washington/USA.

VIIIp **Winfried PREUSCHOFF**, * Allenstein 19.03.1940 (Qu: Merten 1982, S.223; Tel.buch 1994, 2000, 2002, 2004; nicht im Tb. Allenstein-St.Jacobi; Int. 2003; Allensteiner Brief 107/1966; e-mail von Winfried Preuschoff im Sept. 2004), wohnh. vor 1945 in Frauenburg u. in Allenstein, Lange Str. 27, 1964-69 in Köln, 1994 u. 2004 in Pulheim b. Köln, zu erreichen bei der Kath. Kirchengemeinde St. Martinus, gehört 2003 zum Vorstand des Kölner Netzwerkes, (S.v. VIIk).
oo Köln 18.04.1964 (Qu: EB 1964/4, S.23) **Cäcilia GÖRING**, * Darscheid 05.03.1937, wohnh. seit 1971 in Pulheim-Stommeln.
Kinder **PREUSCHOFF**, geb. Köln (Qu: Tel.buch 1994, 2000, 2002, 2004):

1. **Susanne**, * 1965 (Qu: Int. 2003 u. 2004; Int. über Casp), Studium der Sinologie, VWL u. Germanistik in Köln, wohnh. 2000 in Babenhausen, mit Schwester Eva, 1994 u. 2004 in Rommerskirchen, 2003 Geschäftsführerin der Deutsche Asia Pacific Gesellschaft (DAPG) in Köln, 2006 Lehrbeauftragte an der Fachhochschule Köln, Abt. Wirtschaftswissenschaften. geplante Dissertation über "Die Hochschule als Vermittlungsstätte für China bezogene interkulturelle Kompetenz zukünftiger Akteure in KMU", schreibt 2003 eine Broschüre über "Kulturelle Vielfalt als Resource - Neue Nutzungspotentiale für Betriebe u. ihre Kunden", Aachen 2003, lebt 2000 u. 2004 zus. mit Joachim ROLOFF.
2. **Petra**, * 1966, wohnh. 1994 in Pulheim, 2000 u. 2004 in Rommerskirchen, lebt zus. mit Sven van BERKUM.
3. **Eva**, Dr.-Ing., * 1969 (Qu: Brief v. 10.10.2002; Int.; Dt. Bibl.; Int. über Casp), Maschinenbau-Studium mit der Vertiefungsrichtung Reaktortechnik an der TH in Aachen, 5 J. bei Mercedes-Benz Japan tätig, 2001 Leiterin des Bereiches Produkt-Engneering, veröff. 2002 "Effiziente Maxistrukturen für technische Chemiedienstleiter", erw. 2003 mit zwei anderen Autoren über "Organisationsinterne Kommunikationsprozesse u. ihre Bedeutung für Partizipation u. Empowerment", erw. 2003 bei der Installation von Matrixorganisationen bei techn. Dienstleistungen, ausgeschieden u. ab 01.01.2005 Habilitationsstipendium, wohnh. 2000 u. 2002 in Babenhausen, mit Schwester Susanne, 2004 wohl in Aachen, telef. Nicht erreichbar, 2004 Vorstandsmitglied des Aachener Bezirksvereins AK Mensch u. Technik, ab 2005 Habilitationsstipendium; oo **NN SAVELSBERG**.
   Kind: **Eva Lena PREUSCHOFF** (Filiation nicht sicher), * err. 1990 unehel., macht 2009 Abitur an der Viktoria schule in Aachen (Qu: Aachener Zeitg. 2009).

VIIIq **Günter PREUSCHOFF**, * Mai 1928 unehel. (Qu: Tel.buch 2000, 2002, 2004), von den Großeltern aufgezogen, Ingenieurschule besucht, führte eine Drogerie, die die Ehefrau mitgebracht hat, wohnh. 1957 als Drogist in Leipzig W 34, Wingertstr. 31, 2000 u. 2004 in Leipzig-Großzschocher, + Leipzig-Großzschocher 03.09.2010, 83 J. alt (Qu: Dresdener Neue Nachrichten u. Gemeindenachrichten der Apostelkirche Leipzig-Großzschocher 2010/2011 über Casp), (S.v. VIII); oo 1948 **Verena NN** aus Leipzig, * circa 27.10.1926, lebt 2010, feiert 2012 in Leipzig-Knauthain Geburtstag (Qu: Gemeindeblatt Leipzig-Knauthain über Casp).
Kind:

1. **Ilka PREUSCHOFF**, * Leipzig-Großzschocher 05.01.1949 (Qu: Günter Preuschoff); oo circa 1975 **NN FRANKE**, *

circa 1945 (Qu: Günter Preuschoff).

VIIIr **Hans PREUSCHOFF**, * Braunsberg 25.06.1932 (Qu: Preu, S.90; Merten 1960, S.51; Tel.buch 1994, 2000, 2002; Adreßbuch Bochum 1962, 1967), rk., Maurer, Angest. im öfftl. Dienst, wohnh. 1951/52 in Eutin-Bujendorf, 1957-59 in Bochum, wohl 1962 in Bochum-Werne als Bergmann, 1967 in Bochum, 1994 u. 2004 in Witten, (S.v. VIIn).
oo circa 1950 **Grete RIEKMANN**, * Schleswig-Holstein 1930-1935, wohnh. in Eutin u. Bochum.
Kinder **PREUSCHOFF**, * 1. bis 2. in Eutin-Bujendorf, 3. bis 4. in Bochum:
1. **Eckhard A.** , * 1951 (siehe IXg).
2. **Hans-Joachim**, * 1952 (Qu: Tel.buch 1994), wohnh. 1994 in Greven/Westf.
3. **Ralf**, * 1957 (Qu: Adreßbuch Bochum 1988/89, Tel.buch 1994, 2000), wohnh. 1988/89 in Bochum, 1994 u. 2000 in Adenau Kr. Ahrweiler; oo circa 1990 **Beate NN**, * 1955-1965 (Qu: Adreßbücher Bochum 1988-94; Tel.buch 1994, 2000, 2002, 2004; Int. über Casp), wohnh. 1988/89 in Langendreer, 1994 u. 2004 in Bochum, Tochter **Tiana**, 2006 bei den Pfadfindern.
4. **Ute**, * Bochum 1959 (Qu: Hans Preuschoff).

VIIIs **JOACHIM Franz PREUSCHOFF**, * Elbing 01.05.1941 (Qu: Preu, S.90; Merten 1960, S.51; Tel.buch 1994, 2000, 2002, 2004; Thomas Preuschoff), wohnh. 1994 u. 2004 in Mayen, (S.v. VIIn); oo **NN** aus Mayen.
Kind:
1. **Thomas PREUSCHOFF**, * Mayen (?) 1964 (Qu: Tel.buch 2000), wohnh. 2000 in Koblenz; oo 1980-2000 **Margit NN**, * 1950-1975 (Qu: Tel.buch 2000), wohnh. 2000 in Koblenz.

VIIIt **GEORG Bernard PREUSCHOFF**, * Dirschau 03.09.1895 (Qu: Ehefrau von Heinz Preuschoff; Adressbuch Wanne-Eickel 1958, 1962; Dt. Verlustlisten 1914/17 über Ca), rk., als Soldat1917 leicht verwundet, 1918-1919 ausgewiesen aus Dirschau, bei der Heirat musste er sich die Geburtsurkunde in Polen besorgen, später gearbeitet bei der Reichsbahn, dann Lokführer bei der Bundesbahn, wohnh. 1922-34 in Wanne-Eickel, + Wanne-Eickel circa 1983 (lange vor 2003) (Qu: Kurt Preuschoff), 4 Söhne u. 1 Tochter, (S.v. VIIp).
oo (1) circa 1920 **Helene ALABOWITZ**, * Danzig-Langfuhr circa 1898 (Qu: Ehefrau von Heinz Preuschoff), war Mamsell auf der Marienburg, wohnh. nach 1945 in Wanne-Eickel, + Wanne-Eickel vor 1980.
oo (2) 1960-1965 **Sophia NN**, * 1905-1915 (Qu: Adreßbuch Wanne-Eickel 1967 u. 1971; Adreßbuch Herne 1975 über 1975 über Casp), wohnh. in Wanne-Eickel, 1967 als Witwe, 1975 als Rentnerin.
Kinder **PREUSCHOFF** aus der ersten Ehe, geb. 2. bis 4. in Wanne-Eickel:
1. **Georg PREUSCHHOFF**, * Dirschau 1920 (siehe IXh).
2. **Heinz**, * 1922 (siehe IXi).
3. **Doris**,* circa 1930, wohnh. 1962 in Wanne-Eickel als Näherin (Qu: Adreßbuch Wanne-Eickel 1962 über Casp).
4. **Kurt**, * 1934 (siehe IXj).
5. **Horst**, * 1925-1935 (siehe IXk).

VIIIu **Charlotte PREUSCHOFF**, * Hamburg 23.10.1906 (Qu: Angelika Koch), verh., + 2001 (Qu: Angelika Koch), (T.v. VIIq).
oo circa 1930 **Bernhard Karl Arnold LORANI**, * 18.08.1902, wohnh. 1937 u. 1943 in Hamburg, Tondernstieg 12 als Steuerpraktikant u. später als Steuerinspektor, 1958, 1959 u. 1961 Hasencleverstr. 47 als Steueroberinspektor, 1966 Hasencleverstr. 47 als Steueramtmann, 1970/71 Audorfring 10, S.v. **Johann Theodor Heinrich LORANI** u. **Maria Stefania** geb. **MATUSCHEWSKA** (Qu: Alfred Lorani; Adressbuch Hamburg 1937, 1943, 1958, 1959, 1961, 1966, 1970/71 über Casp.).
Kinder:
1. **Alfred LORANI**, * Hamburg 1931 (Qu: Alfred Lorani), besitzt ein Lehrbuch für Pianoforte oder für Saxophon u. Klarinette von: PREUSCHOFF-KAZMIERCZAKOWA, Miroslawa, Muzyka dla Najmloddszych, Warszawa/PL, Poland 1967, wohnh. 2004 in Hamburg.
2. **Bernhard LORANI** (Filiation nicht gesichert), * circa 1933, erw. 1966 u. 1970/71 als Konditormstr. in Hamburg, Horner Weg 51.
3. **Barbara LORANI** (Filiation nicht gesichert), * circa 1970/71 in Hamburg, Lindenweg 17c.

VIIIv **Ruth PREUSCHOFF**, * Hamburg 14.08.1919, wohnh. 2004 in Hamburg, besucht 1959 Rio de Janeiro, (T.v. VIIq).
oo Hamburg circa 1942 **Werner HABERMANN**, * 1916, wohnh. 1943 in Hamburg.
Kind:
1. **Angelika HABERMANN**, * Hamburg 1943 (Qu: Angelika Koch); oo **NN KOCH**.

VIIIw **Franz PREUSCHOFF**, * Danzig 29.03.1901 wohl unehel. (Qu: Alfred Preuschoff; Adreßbuch Berlin 1925, 1926, 1933-39; Tel.buch Berlin 1957/69 über Casp), väterl. Erzeuger war **NN SCHOßNICK**, rk., circa 1920 nach Berlin gegangen, 1925-26 Beizer, 1933-38 Möbelpolierer, wohnh. 1926 u. 1933 in Berlin C2, Stralauer Str. 54, 1934-39 in Berlin O 27, Brauner Weg 5, 1957-69 in Berlin-Schönefeld, Waltersdorfer Chaussee 9, + Berlin 1970, sein Großonkel **Franz PREUSCHOFF** war Zollbeamter in Danzig (Qu: Alfred Preuschoff), (S.v. VIIu).
oo Berlin circa 1921 **Ella GISELA**, * circa 1900 (Qu: Alfred Preuschoff), wohnh. in Berlin, + 1988.
Kinder **PREUSCHOFF**, geb. Berlin:
1. **Eleonore**, * 1922, lebt 2002; oo circa 1950 **NN LEHMANN**, * circa 1920.
2. **Charlotte**, * 1926, wohnh. 2002 in Berlin; oo circa 1955 **NN WATTROTZ**, (viell. WATTRODT), * circa 1925, + Berlin 2002.
3. **Alfred**, * 1928 (siehe IXl).

IXa **Hans-Joachim Michael PREUSCHOFF**, * 05.07.1944, ev. (Qu: Tel.buch 1994, 2000, 2002), wohnh. 1994 u. 2002 in

Pfronten b. Kempten, + 03.08.2008, <> als Urne (Qu: Allgäuer Zeitg. über Casp, (S.v. VIIIc).
oo Pfronten 14.10.1966 (Qu: Gina Preuschoff) **Anna Agnes (ANNI) HAF**, * Pfronten 07.06.1944 (Qu: Tel.buch 1994, 2000, 2002), rk., wohnh. 1994 u. 2002 in Pfronten, 2006 in Hopfen am See b. Füssen.
Kind:
1. **CHRISTIAN** Michael **PREUSCHOFF**, * Pfronten 08.01.1967 (siehe Xa).

IXb **Klaus Dieter PREUSCHOFF**, * Elbing 1942 (Qu: Tel.buch 1994, 2000, 2002, 2004; Casp), rk., wohnh. 1994 u. 2004 in Öhringen b. Heilbronn, (S.v. VIIId).
Kinder **PREUSCHOFF**, geb. Öhringen b. Heilbronn:
1. **Angelika** (Geli) , * 22.01.1965 (Qu: Tel.buch 2000, 2002, 2004; Int. 2003 u. 2006), Fotolaborantin, wohnh. 2000 u. 2004 in Öhringen b. Heilbronn, bereitet 2006 als Sekretärin den Kongress de Dt. Gesellsch. f. Urologie 2008 in Stuttgart vor, + wohl 2011-2011 (Qu: Dt. Gesellsch. f. Urologie).
2. **Jürgen (PRELUSCHHOFF)**, *24.04.1967 (Qu: Tel.buch 1994, 2002, 2004; Int. über Casp), wohnh. 1994 in Öhringen b. Heilbronn, 2002 u. 2004 in Weinsberg, 2003 in Weinsberg-Gellmersbach; oo circa 2002 **Petra** (Pepsi) **HERZOG**, * Schwaben 22.02.1970 (Qu: Int. 2003; Tel.buch 2004), wohnh. 2003 u. 2004 in Weinsberg-Gellmersbach als Maler u. Lackiererin, 2004 in 74189 Weinsberg u. Heilbronn, 2011 in Weinsberg.
3. **Heike**, * 1969-1975 (Qu: Klaus Dieter Preuschoff), 2003 verh.

IXc **Andreas PREUSCHOFF**, * Weißenberg Kr. Bautzen 19.04.1948 (Qu: Bruno Preuschoff, Werner Preuschoff), wohnh. 2003 in Weißenberg, (S.v. VIIIf).
oo circa 1972 **Christina RICHTER**, * circa 1948 (Qu: Werner Preuschoff).
Kinder: **PREUSCHOFF**, * Weißenberg Kr. Bautzen:
1. **Mario**, * circa 1975 (Qu: Tel.buch 2000, 2004; Werner Preuschoff; Int. 2003), 2002 im Vorstand der Schützengesellschaft in Löbau, in der Landesliga Luftpistole, wohnh. 2000 u. 2004 in Weißenberg, macht im Labor von Frank PREUSCHOFF Blutzuckerkontrollen; oo circa 2005 **Manuela NN**, wohnh. 2006 in Weißenberg Kr. Bautzen (Qu: Tel.buch 2006).
2. **Danilo**, * 03.09.1989 (Qu: Int. über Casp), wohnh. 2008 ebd., beging im Apr. 2008 in Löbau, rechtsextremistisch motiviert, mit drei anderen Nazis, zwei Brandanschläge, wurde zu 3 J. Jugendstrafe ohne Bewährung verurteilt, war gerade nach einer 6-monatigen Jugendstrafe gerade mal 6 Wochen in Freiheit, griff vorher bereits seine Mutter u. seinen Bruder physisch an.

IXd **Werner PREUSCHOFF**, * Weißenberg Kr. Bautzen 1952 (Qu: Bruno Preuschoff, Werner Preuschoff), wohnh. 1975-78 u. 2002 in Weißenberg, (S.v. VIIIf).
oo circa 1974 **Angelika WALTER**, * Görlitz 1955 (Qu: Werner Preuschoff), wohnh. in Weißenberg Kr. Bautzen.
Kinder **PREUSCHOFF**, geb. Weißenberg Kr. Bautzen:
1. **Kristin**, * 1975 (Qu: Tel.buch 2000, 2002), wohnh. 2000 u. 2002 in München, 2002 zus. mit ihrer Mutter u. einem NN GÖBEL.
2. **Thomas**, * 1978 (Qu: Werner Preuschoff), hat 2002 einen Sohn.

IXe **Erich PREUSCHOFF**, * 1951 (Qu: Tel.buch 1994, 2000, 2002), rk., im Güterrechtsregister ist eingetragen, dass die Eheleute Erich PREUSCHOFF u. Karla geb. WILZEK, 4100 Duisburg 18, Cheruskerstr. 4, durch Vertrag vom 12.12.1980 Gütertrennung vereinbart haben (nicht sicher, ob das für diesen Erich zutrifft), wohnh. 1994 u. 2002 in Voerde/Niederrhein, hat auch noch 1 Tochter, (S.v. VIIIh);
oo circa 1971 **Karls WILZEK**, * circa 1950, wohnh. 1980 in Duisburg 18, Cheruskerstr. 4.
Kinder **PREUSCHOFF**, geb. Voerde:
1. **Helge**, * 15.01.1972 (Qu: Tel.buch 2002, 2004; Int. über Casp), Gesamtschule Voerde u. Hauptschule Xanten, wohnh. 2002 u. 2004 in Voerde/Niederrhein als Web- u. Graphic-Designer, Programmiertechniker.
2. **Lars**, * 19.03.1975 (Qu: Tel.buch 2000, 2002, 2004; Int. 2003), wohnh. 2000 u. 2004 in Voerde, 2005 in Wesel.
3. **Heike**, * circa 1980 (Qu: Tel.buch 2004), wohnh. 2004 in Voerde/Niederrhein.

IXf **GREGOR Felix PREUSCHOFF**, * 1977, mittlere Reife, 2004 Hauptbootsmann auf dem Zerstörer Lütgens (Qu: Int. über. Casp; Leonie Preuschoff), (S.v. VIIIn), wohnh. 2006 u. 2013 in Bonn, Bachelorabschluss der Wirtschaftswissenschaften als Master of Business Administration MBA der Univ. der Bundeswehr München sowie der ESB Business School der Hochschule Reutlingen, Dozent für Wirtschaftswissenschaften an der Deutschen Hochschule für Prävention u. Gesundheitsmanagement, hat 2012 2 Kinder, .
oo Alfter b. Bonn (St. Matthäus) 26.06.2004 (Qu: Int. über Casp) **Leonie NOWAK**, * Aurich circa 1977, leitet 2004 die Presse- u. Öffentlichkeitsdirektion in Aurich, wohnh. ebd., arbeitet 2005 im Bundesinnenministerium in Bonn.
Kind:
1. **Gaius Maximilian PREUSCHOFF**, ~ Alfter b. Bonn 01.07.2006 St. Matthäus (Qu: Pfarrbrief 3/06 St. Matthäus über Casp).

IXg **Eckhard A. PREUSCHOFF**, * Eutin-Bujendorf 1951 (Qu: Tel.buch 1994, 2000, 2002), wohnh. 1994 u. 2002 in Dortmund, (S.v. VIIIr).
Kinder **PREUSCHOFF**:
1. **Nicole**, * circa 1980 (Qu: Tel.buch 2000, 2002, 2004), wohnh. 2000 u. 2002 in Lünen, 2004 in Dortmund lebt zus. mit Damian GOTTWALD.
2. **Michael**, * circa 1980, wohnh. 2002 in Witten.

IXh **Georg PREUSCHHOFF**, * Dirschau 1920, aufgewachsen in Wanne-Eickel, in engl. Kriegsgefangenschaft, Bundesbahnarbeiter u. Güterbodenarbeiter, ausgewandert nach Italien (wohl nicht in die USA) (Qu: Kurt PREUSCHOFF; Angelika Maria PREUSCHOFF; Adreßbuch Herne 1975 u. 1981/82 über Casp), + vor 2005, (S.v. VIIIt).
oo **NN**, eine Italienerin.
Kinder **PREUSCHHOFF**:
1. **NN** (weibl.), gnt. "Immacolata", * circa 1960, wohnh. 1985 in Wanne-Eickel im Elternhaus (Qu: Adreßbuch Wanne-Eickel 1985 über Casp).
2. **Angelika Maria**, * Italien 1965, wohnh. 2005 in Como/I; oo **Martino ANZI**.

IXi **Heinz PREUSCHHOFF**, (PREUSCHOFT), * Wanne-Eickel 1922, Bundesbahnarbeiter, später Beamter, wohnh. 1958-82 in Wanne-Eickel, 1994 in Steinheim b. Ulm, + Steinheim vor 2003 (Qu: Tel.buch 2000, 2002., 2004; Adreßbuch Wanne-Eickel 1958, 1962, 1971 u. Adreßbuch Herne 1975 u. 1981/82 über Casp), (S.v. VIIIt).
oo circa 1950 **Helene NN**, * 1924, wohnh. 1981/82 in Wanne-Eickel, 2004 in Steinheim b. Ulm.
Tochter: **Gisela PREUSCHOFT**, * 1945-1950, wohnh. 1975 in Wanne-Eickel (Qu: Adreßbuch Herne 1975 über Casp).

IXj **Kurt PREUSCHOFF**, * 1934, ev., wohnh. 2000 u. 2004 in Eutin (Qu: Tel.buch 2000, 2002, 2004), (S.v. VIIIt).
oo circa 1958 **Christel NN**, wohnh. 2000 u. 2004 in Eutin.
Tochter: **Sabine PREUSCHOFF**, *1959, wohnh. 2002 u. 2004 in Eutin.

IXk **Horst PREUSCHHOFF**, (PREUSCHOFF, PREUSCHOFT), * Wanne-Eickel 1925-1935, Bergmann, wohnh. 1955 u. 2000 u. 2004 in Herne (Qu: Tel.buch 2000, 2002, 2004; Adreßbuch Wanne-Eickel 1955, 1958, 1962, 1967, 1971 u. Adreßbuch Herne 1975, 1981/82, 1985 über Casp), (S.v. VIIIt).
oo circa 1965 **Ingeburg NN**, * circa 1930, wohnh. 1981-93 in Wanne-Eickel.
Kinder **PREUSCHHOFF** (PREUSCHOFF):
1. **Heike**, * circa 1955, wohnh. 1975 in Wanne-Eickel.
2. **Astrid**, * circa 1960, wohnh. 1985 u. 1989 in Wanne-Eickel, 1993 in Herne.
3. **Andrea**, wohnh. 1989 u. 1993 in Wanne-Eickel.

IXl **Alfred PREUSCHOFF**, * Berlin 12.01.1929 (Qu: Tel.buch Berlin 1965/81 über Casp; Tel.buch 2000, 2002, 2004; Int. über Casp), rk., hatte früher eine Gastronomie, wohnh. vermutl. 1965-81 in Berlin-Schöneweide mit einer Gaststätte, 2000 u. 2004 in Senzig, feiert 75. Geburtstag, (S.v. VIIIw).
Kinder **PREUSCHOFF**, geb. Berlin:
1. **Evelyn**, * 1951, wohnh. viell. 1969/81 als Eveline in Berlin, viell. 2003 verh. (Qu: Tel.buch Berlin 1969/81 über Casp).
2. **Marlies**, * 1954, 2003 verh.

Xa **CHRISTIAN Michael PREUSCHOFF**, * Pfronten 08.01.1967 (Qu: Tel.buch 2000 u. 2002), rk., wohnh. 2000 u. 2002 in München, 2006 in Taufkirchen Kr. München, (S.v. IXa).
oo Taufkirchen Kr. München 28.10.2005 (Qu: Gina Preuschoff) **Gina LÜBBERMANN**, * Neuenhaus-Hilten Kr. Grafschaft Bentheim 19.12.1971, ev., wohnh. 2006 in Taufkirchen Kr. München, 2008 in Neuenhaus, T.v. **Zwier LÜBERMANN** u. **Johanne KUIPER**.
Kinder **PREUSCHOFF**:
1. **Katharina**, * München 04.05.2006, ~ Wilsum Kr. Grafschaft Bentheim (Qu: Gina Preuschoff).
2. **Sophia**, * Nordhorn Febr. 2009 (Qu: Grafschafter Wochenbl. v. 18.02.2009 über Casp).

2.3.6 Frau-B

I► **Jacob PREUSCHOFF**, (PREISCHOF, PREISCHAFFT, PREUSCHAFFT) * circa 1585 (Qu: Preu, S.76; Fecker; Vk. Frauenburg; Int. 2004; Triller, ZGAE 28/1943, S.102 u. 103; Tb. Frauenburg), erwirbt 1629/30 ein Haus von Adam SCHULTHEIß in der Nähe des Marktes, wohnh. 1630-42 in Frauenburg, Ratsverwandter ebd., 1635 Senator, + 1652 (Qu: Vk. Frauenburg), (sehr wahrscheinl. handelt es sich um die gleiche Person, die zwei Ehen geführt hat).
oo (1) circa 1615 **Justina NN**, * circa 1590 (Qu: Preu, S.76; Fecker), + circa 1632.
oo (2) circa 1632 **Barbara NN**, * circa 1610 (Qu: Preu, S.76; Fecker; Tb. Frauenburg), wohnh. in Frauenburg, + 1651 (Qu: Fecker), (viell. ident. mit Barbara NN, 1631 Patin in Betkendorf).
Kinder **PREUSCHOFF** aus der ersten Ehe, geb. u. get. wohl in Frauenburg (Qu: Vk. Frauenburg; Tb. Frauenburg nicht vorhanden):
1. **Anna**, * circa 1615 (Qu: Int. 2004; Tb. Braunsberg), viell. Patin 1632 in Braunsberg-Keslin; oo Frauenburg 12.02.1640 (Qu: Vk. Frauenburg; Trb. Frauenburg) **Andreas EICHHOLZ**, (EICHOLTZ), * circa 1610 (Qu: Vk. Frauenburg).
2. **Elisabeth**, * circa 1625; oo (1) Frauenburg 03.11.1652 **Georg EHLERT**, * circa 1620 (Qu: Vk. Frauenburg), + vor 1671; oo (2) Frauenburg 20.01.1671 (Qu: Vk. Frauenburg; Trb. Frauenburg) **Peter WEIß**, * circa 1610 (Qu: Vk. Frauenburg).
3. **Barbara**, * circa 1628; oo Frauenburg 18.10.1654 (Qu: Vk. Frauenburg; Trb. Frauenburg) **Martin PELTSCH**, (PEITSCH oder DEITSCH), * circa 1610 (Qu: Vk. Frauenburg).

Kinder **PREUSCHOFF** aus der zweiten Ehe, geb. u. get. Frauenburg (Qu: Tb. Frauenburg; Vk. Frauenburg; Preu, S.76):
4. **Justina**, ~ 25.09.1633 (P: Urban PREIS; Anna, Ehefr. v. Georg RA...), + Frauenburg (?) 1656 (Qu: Fecker).
5. **Regina**, ~ 08.05.1636 (Qu: Mo-Index) (P: Jacob SIL...; Regina, Ehefr. v. Lazarus LANG); oo (1) Frauenburg

25.11.1660 (Qu: Vk. Frauenburg; Trb. Frauenburg) **Christophorus SCHRÖTER**, ~ Frauenburg 13.01.1636 (Qu: Vk. Frauenburg; Tb. Frauenburg) (P: Laurentius LEMKI; Regina, Ehefr. v. NN LUDWICH), + vor 1669, S.v. **Benedict SCHRÖTER** u. **Justina NN**; oo (2) Frauenburg 25.02.1669 (Qu: Vk. Frauenburg; Trb. Frauenburg) **Georg HARWARDT**, * circa 1630 (Qu: Vk. Frauenburg), + vor 1686; oo (3) Frauenburg 25.06.1686 (Qu: Vk. Frauenburg; Trb. Frauenburg) **Georg HEMPLER**, * circa 1625 (Qu: Vk. Frauenburg), aus Heiligenbeil.

6. **Jacob**, ~ 25.04.1639 (siehe II).
7. **Catharina**, ~ 08.06.1642, Zwilling.
8. **Rosa**, (Prisca lt. Vk. Frauenburg), ~ 08.06.1642, Zwilling.

II **Jacob PREUSCHOFF**, (PREUSCHAFFT, PREISCHOFF, PREISHOFF), * Frauenburg (Qu: Preu. S.76; Fecker; Mo-Index; Tb. Frauenburg; Vk. Frauenburg), ~ Frauenburg 25.04.1639 (P: Jacob LANG; Helene, Ehefr. v. Johannes GRON), wohnh. 1663-72 in Frauenburg, 1663 Ludirector/Schulmeister (nach Vk. Frauenburg, trifft wohl nicht auf den Vater zu), domus, Ratsverwandter ebd., + Frauenburg 07.10.1684 (Qu: Fecker; Vk. Frauenburg), (S.v. I).
oo (1) Frauenburg 16.10.1662 (Qu: Preu, S.51; Trb. Frauenburg; Vk. Frauenburg) **Anna HARTMANN**, * circa 1635 (Qu: Mo, S.7), wohnh. in Frauenburg, + Frauenburg 1681 (Qu: Fecker; Tb. Frauenburg; Preu, S.51; Vk. Frauenburg), T.v. **Johann HARTMANN** (+ vor 1662), (es gibt auch eine Anna HARTMAN, ~ am 21.08.1643 in Frauenburg als T.v. Peter HARTMANN u. Anna NN).
oo (2) Frauenburg 01.09.1681 (Qu: Vk. Frauenburg; Mo-Index; Trb. Frauenburg) **Elisabeth SCHILFF**, (SCHELF), * Frauenburg, ~ Frauenburg 01.10.1658 (Qu: Tb. Frauenburg), T.v. **Valentin SCHILFF** u. **Elisabeth RADAU**; oo (2) Frauenburg 21.10.1685 **Michael PREUß** (PREIß); oo (3) Frauenburg 21.11.1690 **Sebastian OLTER**.
Kinder **PREUSCHOFF** aus der ersten Ehe, geb. u. get. Frauenburg (Qu: Vk. Frauenburg; Tb. Frauenburg):

1. **JOHANN Anton** (Johannes lt. Tb., Jonas Antanas in Wilna/Litauen), * 15.08.1663 (Qu: Preu, S.51 u. 92; ZGAE 42/1983, S.213; ZGAE, Bd. 14, S.48 über M. Kryzeminski; Altpreuß. Biographie II, 1967, S.519), ~ 16.08.1663 (P: Georg SOBIERSKI; Anna, ...v. Michael PREUß), besuchte das Jesuitenkolleg in Braunsberg, trat 1679 in den Jesuitenorden ein, 1689-93 Studium der Theologie in Wilna/Litauen, dann Missionar u. Lehrer in Litauen, dann Prof. an der Univ. Wilna/Litauen, wo er 6 J. Philosophie u. 8 J. Theologie u. Kirchenrecht vortrug, auch den Dr.-Titel errang (Dt. Wissenschaftl. Zeitschr. f. Polen, H. 25/1933), 1707 erschien die Schrift "Universitas Vilnensis" als erste Geschichte dieser Hochschule, ab 1708 übernahm er in Braunsberg den Lehrstuhl für kanonisches Recht, setzte sich 1716 beim poln. Kg. mit Erfolg für den Erhalt der kath. Kirchen in Königsberg u. Heiligenbeil ein, erw. 1716 als Jesuit in Danzig ("Außerdem begab sich in dieser Angelegenheit [Katholizismus in Altpreußen 1716] auch von Braunsberg aus P. Joh. Anton Preuschoff nach Danzig, um die Intercession der Bischöfe von Cujavien u. Ermland anzurufen."), + Braunsberg 15.12.1721 (Qu: Preu, S.92: nicht im Bb. Braunsberg; Internat. Biogr. Index; Altpreuß. Biografie. 2 Bd., Kbg. 1941-67; Bibliothèque des Ecrivains de la Compagnie de Jesus), (Vater wird als "Ludirector"/Schulleiter bezeichnet, was stutzig macht, weil er als Bauer eingetragen ist, also sind es viell. doch 2 verschiedene Personen).
2. **DOROTHEA Constantia**, * circa 1666 (Qu: nicht im Tb. Frauenburg), T. eines ehrenwerten Herrn, Patin 1680, 1682, 1683 in Frauenburg (Qu: Tb. Frauenburg); oo Frauenburg Okt. 1685 (Qu: Vk. Frauenburg; Trb. Frauenburg) **Georg SOBOTZKI**, (SOBOCKI), * circa 1660 (Qu: Vk. Frauenburg; nicht im Tb. Frauenburg).
3. **BARBARA Ludvina**, ~ 20.12.1668 (Qu: Preu, S.51), (Paten nicht lesbar); oo (1) Frauenburg 07.10.1685 (Qu: Vk. Frauenburg; Trb. Frauenburg) **Jacob SPOHN**, (SPON) (Qu: Tb. Frauenburg), ~ Frauenburg 26.07.1656, + vor 1693, S.v. **Gregor SPOHN** in Frauenburg u. **Anna NN;** oo (2) Frauenburg 29.06.1693 (Qu: Vk. Frauenburg; Trb. Frauenburg) **Johann Henrich POSCH**, (BOSCH), * circa 1655, S.v. **Jacob POSCH**.
4. **Jacob**, * 1665-1670 (siehe III).
5. **Anna**, ~ 15.02.1672 (Qu: Preu, S.51; Mo, S.7).

III **Jacob PREUSCHOFF**, dominus (sowohl in Frauenburg wie in Guttstadt), * Frauenburg (?) 1665-1670 (Qu: Vk. Frauenburg; nicht im Tb. Frauenburg; Kb. Guttstadt über R. Handke; M. Kryzeminski), Advocatus in Frauenburg, vor 1715 Notar in Wartenburg, erw. 1715 in Guttstadt als ehemaliger Notar in Wartenburg, (weder die Filiation noch die Identität des Paten in Frauenburg mit dem Anwalt in Wartenburg/Guttstadt sind gesichert, aber sehr wahrscheinlich), (S.v. II).
oo Guttstadt Nov. 1714 (wohl 25.11.) (Qu: Trb. Guttstadt über R. Handke u. über M. Kryzeminski) **Barbara NN**, * err. 1683, 1714 Witwe v. **Godefrid LEEHMANN**, Consularius in Guttstadt, + Guttstadt 07.09.1750 als Witwe (Qu: M. Kryzeminski).
Kind:

1. **Elisabeth Catharina PREUSCHOFF**, ~ Guttstadt Dez. 1715 (Qu: Tb. Guttstadt), rk. (P: Herr Johannes Chrysostomus ROGALLI, Notar beim städt. Pfarrer; Herrin Elisabeth, Ehefrau von Arnold TREBBEL in Elbing).

2.3.7 Frau-C

I► **NN PREUSCHOFF**, (viell. August), * circa 1860, wohnh. circa 1900 in Frauenburg, + 1933-1935 (Qu: Eva Günecker), noch 2 Töchter (viell. Marie).
oo 1885-1895 **Rosa NN**, * 1860-1865 (Qu: Adreßbuch Kr. Braunsberg 1930; Tb. Frauenburg), viell. erw. 1878 als Arbeiterfrau u. Patin in Frauenburg, wohnh. 1930 in Frauenburg, Turmstr. 39 als Rentenempfängerin, + vor 1932, (als Mutter des Franz vermutet, weil sie 1930 im gl. Haus wohnt).
Kinder **PREUSCHOFF**, geb. Frauenburg:

1. **Franz**, * circa 1895 (siehe IIa).
2. **Andreas**, * 29.11.1903 (siehe IIb).
3. **Anton**, * circa 1905 (siehe IIc).
4. **August**, * 1890-1905 (siehe IId).

IIa **Franz PREUSCHOFF**, * Frauenburg circa 1895 (Qu: Mita Knoblauch; Adreßbuch Kr. Braunsberg 1930), wohnh. viell. 1930 in Frauenburg, Turmstr. 39 als Arbeiter, + vor 1925 (Mutter nur vermutet), (S.v. I).
oo circa 1920
Elise NN, wohnh. in Frauenburg, Turmstr. 39, vermutl. 1925-1929 in Köln-Mühlheim, Wallstr. 38 als Witwe (Qu: WAST; Adressbuch Köln 1925, 1927 u. 1929 über Casp).
Kinder:
1. **Leo PREUSCHOFF**, * Frauenburg 23.04.1924 (Qu: KGF; Merten 1982, S.284; KGF; WASt), wohnh. viell. vor 1945 in Kreuzdorf als Gehilfe beim Zimmermann Anton GROSS, + gef. Nähe Kiew/SU 29.01.1945 als Obergefreiter.
2. **Martha PREUSCHOFF**, * circa 1925 (Qu: Eva Güneker), (V. kann auch August gewesen sein; auf jeden Fall ist sie eine Cousine von Eva PREUSCHOFF).

IIb **Andreas PREUSCHOFF**, * Frauenburg 29.11.1903 (Qu: Doris Preuschoff; Merten, Fam.chronik Braunsberg, S.238; Adreßbuch Braunsberg 1930; Eva Preuschoff), wohnh. 1930 als Schneider u. Mieter in Braunsberg, Malzstr. 22, vor 1945 in Braunsberg, Neue Dammstr. 39, + Braunsberg 1941 (Qu: Hannelore Preuschoff), (S.v. I).
oo circa 1926 **Berta MOHR**, * Paulen 02.12.1903 (Qu: Fam.buch Braunsberg, S.238), besaß einen kleinen Kotten, wohnh. vor 1945 Braunsberg, Neue Dammstr. 39 bzw. SA-Str., Flucht im Jan. 1945 über das gefrorene Frische Haff, wohnh. nach 1945 in Letmathe b. Iserlohn, + Letmathe 1977 (Qu: Hannelore Preuschoff), T.v. **August MOHR**, die Mutter besaß ein kleines Bauernhaus.
Kinder **PREUSCHOFF**, geb. Braunsberg (Qu: Hannelore Preuschoff):
1. **Frieda**, * März 1926, besucht die kath. Mädchenschule in Braunsberg, + vor 2000 (Qu: Hannelore Preuschoff); oo 1955-1970 **NN LAMBERTI**, * 1930-1935 (Qu: Hannelore Preuschoff).
2. **Erwin**, * März 1927 (Qu: ; Tel.buch Hamburg 1971-81 über Casp; Tel.buch 1994, 2000, 2002, 2004), rk., Soldat gewesen, nach Letmathe zurückgekehrt, wohnh. ab 1971 u. 2004 in Hamburg, + Hamburg Dez. 2004 (Qu: Hannelore Preuschoff); oo (1) 1950-1955 (Qu: Hannelore Preuschoff) **Margarethe GÖRING**, * circa 1927 (Qu: Hannelore Preuschoff), keine Kinder; oo (2) 1974 (Qu: Hannelore Preuschoff) **Hannelore NN**, * Pinneberg circa 1935 (Qu: Hannelore Preuschoff), aus Hamburg, wohnh. 2004 in Hamburg, 2 Kinder aus 1.Ehe.
3. **SOPHIE Maria**, * 1928 (Qu: Index Tb. Braunsberg; Heimatbrief f.d. Kr. Braunsberg 1997, Nr. 10, S.119), Schülerin der Kath. Mädchenschule in Braunsberg, eingeschult Ostern 1935, wohnh. in Letmathe b. Iserlohn, + circa 1999 (Qu: Hannelore Preuschoff); oo circa 1955 (Qu: Hannelore Preuschoff) **NN HAMM**, * 1932-1940 (Qu: Hannelore Preuschoff).
4. **EVA Elisabeth**, * Braunsberg 1930 (Qu: Index Tb. Braunsberg); oo 1955-1965 (Qu: Hannelore Preuschoff) **Leo GÜNEKER**, * 1928-1935 (Qu: Hannelore Preuschoff).
5. **Helga**, * 1931-1934; oo 1960-1970 (Qu: Hannelore Preuschoff) **NN JAENICKE**, * 1930-1935 (Qu: Hannelore Preuschoff).

IIc **Anton PREUSCHOFF**, * Frauenburg circa 1905 (Qu: Rita Knoblauch; Fam.chronik Frauenburg, S.284), wohnh. 1931 in Frauenburg, viell. vor 1945 Knecht auf dem Hof von Paul HOHMANN in Kreuzdorf; zur See gefahren, + circa 1935 (Qu: Mita Knoblauch), in der Passarge ertrunken, (Mutter nur vermutet), (S.v. I).
oo circa 1930 **Margarete (GRETEL) EHLERT**, * circa 1910 (Qu: Mita Knoblauch), wohnh. 1931 in Frauenburg, + Pfullingen Kr. Reutlingen circa 1980 m. 69 J. (Qu: Mita Knoblauch), T.v. **Josef EHLERT** in Frauenburg (Schw. ist Mita EHLERT verh. KNOBLAUCH, * 1922 in Frauenburg, wohnh. 2003 in der Nähe von Reutlingen).
Kinder **PREUSCHOFF**, geb. Frauenburg:
1. **Christian**, * 1931 (siehe III).
2. **Christina**, * 1930-1935 (Qu: Mita Knoblauch), vermutl. T.v. **Franz ROMAHN**, Stieft. v. **Anton PREUSCHOFF**; oo **NN TROST**, hat 3 Kinder.

IId **August PREUSCHOFF**, * Betkendorf oder Frauenburg circa 1900 (Qu: Merten 1982, S.98 u. 228; Mita Knobloch geb. Ehlert; Sdreßbuch Kr. Braunsberg 1930; Chronik Frauenburg, S.98 u. 228), Arbeiter, wohnh. 1926 u. 1930 in Frauenburg, Gartenstr. 42, + vor 1945, (.s. I).
oo circa 1925 **Maria KERN,** * Gr. Rautenberg 17.06.1897 (Qu: Merten 1982, S.98 u. 228), wohnh. ab 1925 in Frauenburg, Turmstr. 108, vor 1945 Gartenstr. 42, nach 1945 in Niederndodeleben Kr. Wolmirstedt.
Kind:
1. **Hedwig PREUSCHOFF**, * Frauenburg 11.02.1926 (Qu: Merten 1982, S.98), wohnh. nach 1945 in der DDR.

III **Christian PREUSCHOFF**, bzw. ROMAHN, * Frauenburg 1931 (Qu: Jürgen Preuschoff; Tel.buch 1994), rk., wohl adopt., geflüchtet nach Dänemark, Schuhmacher gelernt, später Fabrikarbeiter, wohnh. 1994 in Lichtenstein Kr. Reutlingen, + Unterhausen Kr. Reutlingen circa 2000, leibl. S.v. **Franz ROMAHN** u. **Margarete EHLERT**, Stiefsohn v. **Anton PREUSCHOFF**, (S.v. IIb).
oo circa 1960 **Sigrid MOSER**, * 23.08.1931 (Qu: Mita Knoblauch; Gemeindebl. Enningen über Casp), wohnh. 2003 in Eningen Kr. Reutlingen, feiert ihren 78. u. 79. Geburtstag.
Kind:
1. **Jürgen PREUSCHOFF**, * circa 1960 (Qu: Tel.buch 1994, 2000, 2002, 2004), wohnh. 1994 u. 2000 in Pfullingen Kr. Reutlingen; oo circa 1990 **Birgit NN**, * circa 1960, wohnh. in Pfullingen Kr. Reutlingen.

2.3.8 Rahnenfeld

► **Valentin PREUSCHOFF**, * 1595-1610, wohnh. 1655 in Rahnenfeld, Zeuge wohl 1657 in Frauenburg (Qu: Tb. Frauenburg, Trb. Frauenburg).
Kind:
1. **Catharina PREUSCHOFF**, * 1630-1640, Patin 1655 in Rahnenfeld (Qu: Tb. Frauenburg).

► **Elisabeth PREUSCHOFF**, * 1790-1815 (Qu Tb. Braunsberg), erw. 1834 in Neuhof b. Frauenburg u. als Patin in Grundhof b. Frauenburg.

2.3.9 Schafsberg

► **Georg PREUSCHOFF**, * 1630-1660, erw. 1683 in Schafsberg u. Pate in Klenau (Qu: Tb. Frauenburg).

2.4 Ksp. Gr. Rautenberg

3)

2.4.1 Gr. Rautenberg

► **Johannes PREUSCHOFF**, * 1765-1795, erw. 1822 als Bauer in Gr. Rautenberg u. als Pate in Neukirchhöhe (Qu: Tb. Neukirchhöhe).

2.4.2 Kurau

I► **Catharina PREUSCHOFF**, * circa 1790 (Qu: Preu, S.66), viell. aus Alt Münsterberg, wohnh. 1811 u. 1841 in Kurau.
oo circa 1820 **Peter WEIß**, * circa 1790, wohnh. in Kurau, 1823 Einw. u. Hirte in Alt Münsterberg, zuletzt Einlieger in Falkhorst, + Falkhorst 1828.
Unehel. Kind:
1. **Barbara PREUSCHOFF**, * Kurau err. 1811 (siehe II).
Ehel. Kinder **WEIß** (Qu: Tb. Bludau):
2. **Rosa**, * Alt Münsterberg 11.08.1823, ~ Bludau 11.08.1823 (P: Bauer Andreas ZETT u. Catharina, Ehefr. v. Bauer Johannes REGENBRECHT, beide in Alt Münsterberg).
3. **Elisabeth**, * Fallkorsch (?) (viell. Falkhorst) 30.10.1825, ~ Bludau 06.11.1825 (P: Einw. u. Ochsenknecht Carolus JIMSON u. Catharina, Ehefr. v. Peter KROLL, beide aus Schöndamerau).

II **Barbara PREUSCHOFF**, * Kurau err. 1811 wohl unehel. (Qu: Preu, S.66; nicht im Tb. Gr. Rautenberg), wohnh. 1833 in Kurau, 1842 als Magd in Jägeritten, 1842-50 in Vierzighuben, + nach 1850, (T.v. I).
oo Vierzighuben 24.04.1842 (Qu: Trb. Bludau) **Franz ZIMMERMANN**, * err. 1806 (Qu: nicht im Tb. Bludau 1895-1807), wohnh. 1842-50 in Vierzighuben, + nach 1850.
Unehel. Kind:
1. **Magdalena PREUSCHOFF**, * Kurau 12.05.1833 illegitim (Qu: Preu, S.66; Tb. Gr. Rautenberg), ~ Gr. Rautenberg 15.05.1833 (P: Eigentümer Heinrich EMAUS u. Magdalena, T.v. Gärtner Matthaeus HERBER, beide in Kurau).
Kinder **ZIMMERMANN**, geb. Vierzighuben, get. Bludau (Qu: Tb. Bludau):
2. **Franz**, * 31.12.1842, ~ 31.12.1842 (P: Andreas, S.v. Bauer Johannes PREUSCHOFF, u. Magd Anna SCHROETER,

beide in Vierzighuben).
3. **Johann**, * 07.01.1847, ~ 10.01.1847 (P: Bauer Franz HAUSMANN in Vierzighuben; Magd Elisabeth, T.v. Einw. Jacob KLEIST in Kurau).
4. **Rosa**, * 15.10.1850, ~ 17.10.1850 (P: Schulze Franz HAUSMANN in Vierzighuben; Clara, Ehefr. v. Einw. Michael ZIMMERMANN in Heinrichsdorf).

2.4.3 Sadlucken

► **Laurentius PREUSCHOFF**, * circa 1680 (Qu: Preu, S.67; Hipler, ZGAE 19/1916, S.566 über M. Kryzeminski), wohnh. in Sadlucken, erw. 1702 Vasallenfamilie PREUSCHOFF (bürgerlich, aber mit Wappen) auf Sadlu(c)ken; oo circa 1715 **Catharina NN**, * circa 1690 (Qu: Preu, S.67), wohnh. in Sadlucken.
Kind:
1. **Laurentius PREUSCHOFF**, * Sadlucken 08.08.1719 (Qu: Preu, S.67; Tb. Gr. Rautenberg, nicht im Tb. Bludau).

2.4.4 Tiedmannsdorf

► **Martin PREUSCHOFF**, * 1800-1812, 1827 famulus in Tiedmannsdorf, 1828 in Betkendorf, Pate 1827 in Tiedmannsdorf, 1828 in Frauenburg (Qu: Tb. Frauenburg; Tb. Gr. Rautenberg).

I► **NN** (männl.) **PREUSCHOFF**, * Tiedmannsdorf (?) circa 1890 (Qu: Günter Preuschoff), hatte viell. einen Hof in Tiedmannsdorf (in der Chronik aber nicht erw.), + Pillau 1945 (Qu: Günter Preuschoff), auf der Flucht an Typhus, genauso wie seine Ehefrau.
Kinder **PREUSCHOFF** (Qu: Günter Preuschoff):
1. **Anna**, * Tiedmannsdorf 08.01.1916 (siehe II).
2. **Margarete**, * 1917-1920, wohnh. in Duisburg-Hamborn, 1 Tochter **Monika** (* circa 1940); oo circa 1950 **NN HUNSCHER**, * 1919-1925 (Qu: Günter Preuschoff), wohnh. nach 1945 in Duisburg-Hamborn.
3. **Hedwig**, * 1917-1923, wohnh. 1994 in Duisburg-Hamborn.
4. **Marie**, * 1917-1923 (Qu: Tel.buch 1994, telef. 2004 nicht erreichbar), rk., Schneiderin, wohnh. in Duisburg-Hamborn, 1994 in Duisburg, unverh.
5. **Anton**, * 1919-1925, als Soldat einen Arm verloren, nach 1945 nach Westdeutschland gekommen u. dort als Landwirt gearbeitet, + nach 1945.

II **Anna PREUSCHOFF**, * Tiedmannsdorf 08.01.1916 als zweit älteste Tochter (Qu: Günter Preuschoff), die Schule in Braunsberg besucht, vom 20.02.1930 bis 20.02.1945 in Stellung bei dem Bauern u. Gastwirt Helmut ALLARY u. seiner Ehefrau Elisabeth geb. GENG in Braunsberg-Julienhöhe, Flucht hochschwanger nach Pillau, nach der Flucht wohnh. in Barth/Meckl., + Ribnitz-Damgarten 05.03.1987 m. 71 J. (Qu: Günter Preuschoff), (T.v. I).
Kind:
1. **Günter PREUSCHOFF**, * Pillau 01.03.1945 unehel. auf einem Flüchtlingsschiff (Qu Tel.buch 2000, 2002, 2004; Günter Preuschoff), wohnh. 2000 u. 2002 in Zepernick b. Berlin, 2004 in Panketal b. Berlin.

2.5 Ksp. Plaßwich

► **Helga Brigitt PREUSCHOFF**, * Plaßwich 1937 unehel. (?) (Qu: Index Tb. Braunsberg), ~ Braunsberg, (Filiation völlig ungesichert, aber es bietet sich nur Elisabeth als Mutter an).

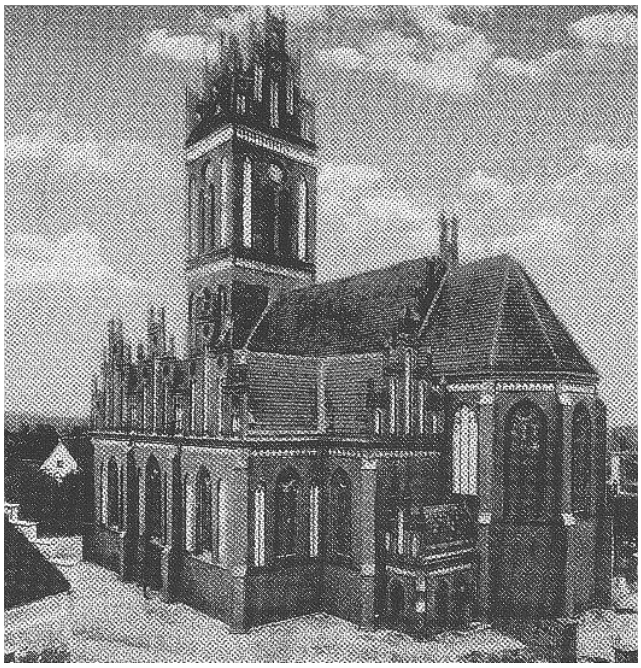

Abb. 9: Pfarrkirche von Mehlsack
(Braunsberg/Ostpreußen und sein Kreis, Münster 2004, S.137)

2.6 Ksp. Schalmey

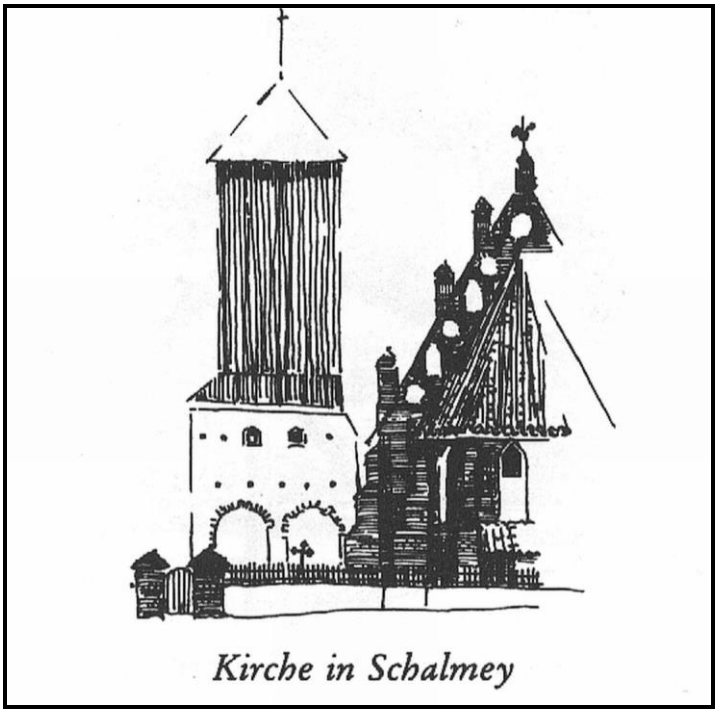

Abb. 10: (Georg Hermanowski, Das Ermland, Würzburg 2000, S.61)

2.6.1 Blieshöfen

I► **Bartholomäus PREUSCHOFF**, * circa 1525 (Qu: Preu, S.67; Federau), wohnh. in Bleuelshöfen (Blieshöfen PfA Schalmey), + Blieshöfen circa 1580 (Qu: Karl M. Brauer).
Kind:
1. **Barbara PREUSCHOFF**, * Blieshöfen circa 1555 (siehe II).

II **Barbara PREUSCHOFF**, * Blieshöfen circa 1555 (Qu: Preu, S.67; Federau), aus Bleuelshöfen (Blieshöfen), 1585 Bauersfrau in Blieshöfen (bestand 1938 nicht mehr), + Blieshöfen circa 1610 (Qu: Karl M. Brauer), (T.v. I).
oo Blieshöfen 11.11.1579 (Qu: Preu, S.67; Federau) **Thomas SCHRÖTER**, * circa 1555 (Qu: Preu, S.67; Federau), 1579 rusticus in Schöndamerau, 1585 in Blieshöfen.
Kind:
1. **Anna SCHRÖTER**, * Blieshöfen (siehe III).

III **Anna SCHRÖTER**, * Blieshöfen, ~ Schöndamerau 14.02.1585 (Qu: Preu, S.67; Hippler 1958; AL Federau), (Filiation wahrscheinlich), (T.v. II).
oo (1) Schalmey 13.11.1605 (Qu: Hippler 1958) **Simon LANG**, (LANGE), * Gr. Maulen 10.10.1580 (Qu: Preu, S.67; Hippler 1960; AL Federau), Maulenhöfen, S.v. **Laurentius LANG** u. **Catharina ZAGERMANN**.
oo (2) **NN MARQUARDT**.
Kind aus der ersten Ehe:
1. **NN LANG**, * circa 1610.

2.6.2 Daretenhof

siehe Dit-A: XIi

► **NN PREUSCHHOF**, * 1860-1880; oo 1880-1900 **Maria STEFFEN**, * 1855-1880, Arbeiterin, die letzten 28 J. bei SCHIKOWSKI im Daretenhof gearbeitet, + Daretenhof b. Schalmey 21.01.1931 (Qu: EZ Jan. 1931).

2.6.3 Pettelkau

Abb. 11: Kirche in Pettelkau (G. Sürig-Beilker, Pettelkau, Münster 2005, S. 142)

► **Jacob PREUSCHOFF**, (PREISCHHOFF), * 1690-1725, erw. 1750 als Bierbrauer in Pettelkau u. als Pate ebd. (Qu: Tb. Schalmey).

► **Martin PREUSCHOFF**, * 1690-1725, erw. 1753 als Bauer in Pettelkau (Qu: Tb. Schalmey); oo 1715-1750 **Anna NN**, *

1690-1725, erw. 1753 in Pettelkau u. als Patin ebd. (Qu: Tb. Schalmey).

► **Michael PREUSCHOFF**, * circa 1760, 1784 bekommt als famulus in Pettelkau unehel. Kind, 1805 u. 1825 Bauer in Pettelkau, (viell. ident. mit Michael PREUSCHOFF, * Pettelkau 27.09.1757, wohnh. in Gr. Tromp); o-o **Elisabeth EHLERT**, * circa 1760, wohnh. 1784 in Pettelkau, unehel. Mutter, T.v. **Johannes EHLERT** zu Frauenburg; oo circa 1800 **Anna NN**, * 1760-1770, wohnh. 1805 in Pettelkau u. Patin ebd., 1825 Patin in Schöndamerau (Qu: Tb. Schalmey).
Unehel. Kind:
Catharina EHLERT, (viell. auch PREUSCHOFF), * Pettelkau, unehel., ~ Schalmey 02.02.1784 (Qu: Tb. Schalmey) (P: Jacob, S.v. Bauer Peter GERSTENDORF; Barbara, T.v. Schmied Peter PROTHMANN von hier).

2.6.4 Schöndamerau

2.6.5 Schön-A

Anmerkung: Nach Walter Merten (Merten, 1962, S.9) lässt sich die Familie PREUSCHOFF "Jahrhunderte hindurch als Kölmer von Schöndamerau" nachweisen. Eine Nachfahrin erzählte die Legende, dass die PREUSCHOFFs schon 700 Jahre in Schöndamerau sitzen, also länger dort leben als die DÖHNHOFFs in Ostpreußen.

I► **Georg PREUSCHOFF**, * circa 1660 (Qu: Preu, S.92; Vk. Schalmey; Federau), wohnh. 1692-1713 in Schöndamerau, + nach 1713 (Qu: ZGAE, Bd. 17, 1910-12, S.299 über M. Kryzeminski).
oo Schöndamerau 07.01.1691 (Qu: Vk. Schalmey) **Catharina SCHRÖTER**, * 11.10.1666 (Qu: AL Federau), wohnh. in Schöndamerau; oo (1) 08.01.1690 **Peter EICHHOLTZ**, + vor 1691, T.v. **Peter SCHRÖTER** im Ksp. Schalmey.
Kinder **PREUSCHOFF**, geb. Schöndamerau, get. Schalmey:
1. **Georg**, ˜ 01.04.1692 (siehe IIa).
2. **Elisabeth**, ~ 10.09.1694 (siehe IIb).
3. **Jacob**, ~ 22.07.1698 (Qu: Vk. Schalmey); oo viell. vor 1721 **Justina NN** (Qu: Fecker, APGK 33/2003, S.58 [bietet sich kein anderer an]).
4. **Regina**, * circa 1700 (siehe IIc).

IIa **Georg PREUSCHOFF**, (PREISCHOFF, PREISSCHHOFF, PREUSCHHOFF), * Schöndamerau, ~ Schalmey 01.04.1692 (Qu: Vk. Schalmey, Trb. Schalmey; Archiv ostdt. Fam.forscher, Bd.12, 1992-94), 1723-44 Bauer in Schöndamerau, + Schöndamerau 13.06.1753 m. 61 J. (Qu: Vk. Schalmey; Bb. Schalmey), (S.v. I).
oo (1) Schalmey 07.01.1723 (Qu: Vk. Schalmey) **Catharina ENGELBRECHT**, * Schöndamerau, ~ Schalmey 30.03.1703, wohnh. in Schöndamerau, + Schöndamerau 08.04.1727 m. 26 J. (Qu: Vk. Schalmey), T.v. Bauer **Andreas ENGELBRECHT** in Schöndamerau u. **Catharina FISCHER**.
oo (2) 1727-1729 **Anna NN**, * err. 1709 (Qu: Tb. Schalmey; Vk. Schalmey), + Schöndamerau 06.05.1762 als Witwe m. 53 J. (Qu: Vk. Schalmey; Bb. Schalmey).
Kinder **PREUSCHOFF** aus der ersten Ehe, geb. Schöndamerau, get. Schalmey:
1. **NN** (weibl.), ~ 04.09.1725 (Qu: Vk. Schalmey), ("ab obst. bapt. debilis es post baptism. status mortis").
2. **Gertrud**, * (siehe IIIa).
Kinder **PREUSCHOFF** aus der zweiten Ehe, geb. Schöndamerau, get. Schalmey (Qu: Vk. Schalmey):
3. **Johannes**, ~ 29.05.1730 (siehe IIIb).
4. **Anna**, ~ 28.07.1732.
5. **Elisabeth**, ~ 25.09.1735 (siehe IIIc).
6. **Peter**, ~ 29.01.1740.
7. **Anna**, ~ 22.04.1744.

IIb **Elisabeth PREUSCHOFF**, * Schöndamerau, ~ Schalmey 10.09.1694 (Qu: Vk. Bludau u. Schalmey; Merten 1962; AL Federau), wohnh. in Parlack, (T.v. I).
oo Frauenburg 1713 (Qu: Preu, S.92; Merten 1962; AL Federau; Trb. Frauenburg) **Georg PETER**, * Betkendorf (Qu: Vk. Schalmey; Tb. Frauenburg), ~ Frauenburg 08.01.1687, wohnh. in Parlack, (+ Parlack 10.10.1722 Anna PETER als Erwachsene), S.v. **Andreas PETER** aus Betkendorf u. **Dorothea SCHULZ**.
Kind:
1. **Anna PETER**, * Betkendorf (Qu: AL Federau; Tb. Frauenburg), ~ Frauenburg 25.06.1716 (P: Georg PREUSCHOFF; Catharina, Ehefr. v. Michael PREUSCHOFF aus Frauenburg), wohnh. vor 1748 in Parlack, + Parlack 02.02.1795 m. 79 J. an heftigem Fieber (Qu: AL Federau; Bb. Gr. Rautenberg); oo (1) circa 1740 Bauer **Martin WERNER** in Parlack, + vor 1748); oo (2) Tiedmannsdorf 02.01.1748 (Qu: AL Federau; nicht Trb. Bludau; Trb. Gr. Rautenberg) **Martin HASSELBERG**, * Tiedmannsdorf, ~ Gr. Rautenberg 08.10.1717 (Qu: Tb. Gr. Rautenberg), Bauer in Parlack, + Parlack 02.01.1798 m. 81 J. (Qu: AL Federau; Bb. Gr. Rautenberg), S.v. Bauer Peter **HASSELBERG** u. **Anna SCHRÖTER**.

IIc **Regina PREUSCHOFF**, * circa 1700 (Qu: Vk. Schalmey; Tb. Schalmey), erw. 1752 als Einw. u. Patin in Schönda-merau, (Filiation nur vermutet), (T.v. I).
Kind:
1. **ANNA Regina PREUSCHOFF**, * err. 1732 unehel. (Qu: Vk. Schalmey), ledig, + Schöndamerau 02.09.1757 m. 25 J. (Qu: Vk. Schalmey; Bb. Schalmey).

IIIa **Gertrud PREUSCHOFF**, (PREISCHHOFF, PREUSCHOFFT), * Schöndamerau, ~ Schalmey 20.12.1726 (Qu: Vk. Schalmey; Merten, APGK 8/1975, S.370), wohnh. 1749-66 in Schöndamerau, + Schöndamerau 12.10.1766 (Qu: Bb. Schalmey), (T.v. IIa).
oo (1) Schalmey 03.11.1748 m. 50 J. (richtig viell. 40 J.) (Qu: Vk. Schalmey) **Josef SCHRÖTER**, (oder Bruder Georg SCHRÖTER), * err. 1719 (Qu: Merten, APGK 8/1975, S.370), 1748 Bauer in Schöndamerau, + Schöndamerau 03.09.1757 m. 38 J. (Qu: Tb. Schalmey; Bb. Schalmey).
oo (2) Schöndamerau 13.12.1757 (Qu: Trb. Schalmey) **Ignaz DANKWART**, (DANGWARD), * err. 1723, 1761 Bauer in Schöndamerau, + Schöndamerau 05.01.1786 m. 63 J. (Qu: Bb. Schalmey); oo (2) Schöndamerau bzw. Plaßwich, er als Witwer (Qu: Trb. Plaßwich; Trb. Schalmey), **Gertrud LANG**, aus Plaßwich, * circa 1745, T.v. Schulze **Johannes LANG** in Plaßwich, 7 Kinder aus der 2. Ehe (Johannes, Anton, Christina, Gertrud, Catharina, Anna, Josef).
Kinder **SCHRÖTER** aus der ersten Ehe, geb. Schöndamerau, get. Schalmey (Qu: Tb. Schalmey):
1. **Simon**, ~ 01.10.1749 (P: Bauer Martin ROSKI u. Anna, Ehefr. v. Bauer Peter SEEBERG, beide aus Schöndamerau).
2. **Catharina**, ~ 05.04.1752 (P: Bauer Johannes SCHRÖTER u. Catharina, Ehefr. v. Bauer Andreas ENGELBRECHT, beide von hier).
3. **Regina**, ~ 12.01.1754 (P: Peter, S.v. Bauer Peter KRÜGER u. Elisabeth, Ehefr. v. Bauer Martin SCHRÖTER, beide von hier).
4. **Barbara**, * 23.11.1755 (siehe IVa).
5. **Josef**, * 12.01.1758 posthum., ~ 13.01.1758 (P: Stellmacher Peter SCHULTZ von hier; Elisabeth, Ehefr. v. Schulze Andreas RODCKE aus Schalmey), + Schöndamerau 27.07.1764 m. 6 J. 6 M. (Qu: Bb. Schalmey).

Kinder **DANKWART** aus der zweiten Ehe, geb. Schöndamerau, get. Schalmey:
6. **Peter**, * 23.02.1761, ~ 24.02.1761 (P: Famulus Jacob KRÜGER von hier; Ursula, Ehefr. v. Bauer Franz STOBB), + Schöndamerau 19.09.1864 m 3 J. 6 M. (Qu: Bb. Schalmey).
7. **Anna**, * 19.10.1762, ~ 19.10.1762, + Schöndamerau 15.04.1767 m. 5 J. (Qu: Bb. Schalmey).
8. **Martin**, * 30.10.1764, ~ 31.10.1764 (P: Libertinus Martin PETER aus Kl. Maulen; Dorothea, Ehefr. v. Bauer Casimir DAWEL aus Liebenau Ksp. Plaßwich).
9. **Dorothea**, ~ 08.11.1766 (P: Bauer Georg LANG in ...wich; Elisabeth, Ehefr. v. Bauer Anton SCHRÖTTER aus Schöndamerau).

IIIb **Johannes PREUSCHOFF**, (PREISCHOFFT, PREISCHOFF, PREUSCHOF), * Schöndamerau, ~ Schalmey 29.05.1730 (Qu: Vk. Schalmey; Vogel, APGK, Beiheft 23/1993, S.137; Tb. Schalmey), vor 1762 Knecht in Schöndamerau, wohnh. 1762-75 ebd., 1762 Bauer ebd.; erw. 1772 in Schöndamerau, als Besitzer u. Cöllmer mit 1 Mann, 1 Frau, keine Kinder (steht im Widerspruch zu den beiden Kindern aus 2.Ehe, die 1772 5 bzw. 2 J. alt waren), 2 Hufen, 7 Morgen, 159 Ruten, 2 Knechte, 2 Mägde, leistete keine Abgaben, + Schöndamerau 03.07.1775 m. 45 J. (Qu: Vk. Schalmey; Bb. Schalmey), (S.v. IIa).
oo (1) Schalmey 08.11.1761 (Qu: Vk. Schalmey; Trb. Schalmey) **Catharina PETER**, * Kl. Maulen err. 1738 (Qu: Tb. Schalmey), wohnh. in Schöndamerau, + Schöndamerau 25.02.1767 m. 29 J. (Qu: Vk. Schalmey; Bb. Schalmey), (Filiation der Mutter nicht gesichert), T.v. libertinus **Martin PETER** in Kl. Maulen u. **Barbara NN**.
oo (2) Schöndamerau 31.05.1767 (Qu: Vk. Schalmey; Trb. Schalmey) **Gertrud KRÜGER**, (KRIEGER), * circa 1740 (Qu: Tb. Schalmey), aus Schöndamerau, wohnh. 1768-75 ebd., (Filiation der Mutter nicht gesichert), T.v. Bauer **Peter KRÜGER** in Schöndamerau, u. **Anna NN**, oo (2) Schöndamerau 12.01.1778 Bauer **Ignaz KLAWKI**, wohnh. in Schöndamerau, S.v. Bauer **Georg KLAFKI**.
Kinder **PREUSCHOFF** aus der ersten Ehe, geb. Schöndamerau, get. Schalmey:
1. **Johannes**, * 22.09.1762 (Qu: Vk. Schalmey; Tb. Schalmey), ~ 28.09.1762 (P: Bauer Anton SCHRÖTER von hier; Catharina, Ehefr. v. Bauer Georg ENGELBRECHT aus Mertensdorf), + Schöndamerau 11.11.1764 m. 2 J. (Qu: Vk. Schalmey; Bb. Schalmey).
2. **Anna**, * 02.06.1764 (siehe IVb).
3. **Simon**, ~ 21.10.1766 (siehe IVc).

Kinder **PREUSCHOFF** aus der zweiten Ehe, geb. Schöndamerau, get. Schalmey:
4. **Magdalena**, ~ 13.06.1768 (Qu: Tb. Schalmey; Vk. Schalmey), (P: Schulze Casimir LANG in Schöndamerau; Christina, Ehefr. v. Bauer Franz STOBB), + Schöndamerau 13.08.1806 m. 38 J. an Wassersucht (Qu: Vk. Schalmey; Bb. Schalmey).
5. **Christina**, ~ 28.07.1770 (siehe IVd).
6. **Gertrud**, ~ 12.05.1773 (siehe IVe).
7. **Regina**, (viell. Ordensname; dann Eltern falsch) (Qu: Tb. Schalmey; Sliwinska 1999), ~ 08.10.1775, Nonne u. Mitglied des Katharinen-Ordens in Braunsberg, + Braunsberg 27.02.1853, in der Altstadt als Mitglied des Convents m. 77 J. an Altersschwäche (Qu: Sliwinska 1999).

IIIc **Elisabeth PREUSCHOFF**, * Schöndamerau, ~ Schalmey 25.09.1735 (Qu: Vk. Schalmey), wohnh. 1760-72 in Kl. Tromp, + Kl. Tromp 25.03.1803 m. 63 J. (!) an einer Geschwulst (Qu: Bb. Schalmey), (T.v. IIa).
oo Schöndamerau 20.12.1757 (Qu: Trb. Schalmey) **Michael SCHULTZ**, * circa 1740 (Qu: Vk. Schalmey), libertinus aus Kl. Tromp, wohnh. ebd.
Kinder **SCHULTZ**, geb. Kl. Tromp, get. Schalmey (Qu: Tb. Schalmey):
1. **Franz**, * 04.10.1760, ~ 05.10.1760 (P: Bauer Georg KLAWKI aus Schöndamerau; Regina, Ehefr. v. Schmied Jacob ZIMNICK aus Frauenburg).
2. **Josef**, * 19.03.1762, ~ 20.03.1762 (P: Bauer Johannes PREUSCHOFFT u. Elisabeth, Ehefr. v. Schulze Casimir LANG, beide aus Schöndamerau).
3. **Elisabeth**, * 22.11.1763, ~ Schalmey 22.11.1763 (P: Famulus Johannes DANCKWART aus Kl. Tromp; Elisabeth, Ehefr. v. libertinus Michael KRÜGER aus Kl. Körpen), + Kl. Tromp 29.12.1780 m. 17 J. (Qu: Bb. Schalmey), <> Pet-

telkau 02.01.1781.

4. **Johannes**, ~ 22.12.1765 (P: Andreas SCHRAD aus Blieshöfen; Catharina, Ehefr. v. Schulze Bartholomäus SCHMITT aus Gr. Tromp), + Kl. Tromp 23.06.1772 m. 7 J. (Qu: Bb. Schalmey).
5. **Martin**, ~ 28.10.1769 (P: Schulze Peter BAUMGART in Pettelkau; Dorothea, Ehefr. v. libertinus Andreas DANKWART in Kl. Tromp).
6. **Anna**, ~ 18.05.1772 (P: Andreas, S.v. libertinus Georg KRÜGER in Fehlau; Magdalena, Ehefr. v. libertinus Franz STEFFEN in Blieshöfen), + Kl. Tromp 01.06.1772 m. 12 Tg. (Qu: Bb. Schalmey).
7. **Regina**, * err. 1774, + Kl. Tromp 08.01.1778 m. 3 ½ J. an Pocken (Qu: Bb. Schalmey).

IVa **Barbara SCHRÖTER**, * Schöndamerau 23.11.1755 (Qu: Merten, APGK 8/1975, S.370; Tb. Schalmey), ~ Schalmey 24.11.1755, Bauerntochter aus Schalmey (P: Bauer Georg KLAWKI von hier; Barbara, Ehefr. v. libertinus Martin PETER aus Kl. Maulen), + Tiedmannsdorf 05.10.1837 m. 88 J. (Altersangabe ungenau) an Altersschwäche (Qu: Merten, APGK 8/1975, S.370; Bb. Gr. Rautenberg), (T.v. IIIa).
oo Schalmey 08.10.1781 (Qu: Merten, APGK 8/1975, S.370) **Anton HASSELBERG**, * Tiedmannsdorf, ~ Gr. Rautenberg 06.08.1761 (Qu: Merten, APGK 8/1975, S.355), übernahm 1781 den Hof von seinem Vater, Bauer u. Kirchenvater in Tiedmannsdorf, + Tiedmannsdorf 29.03.1828 m. 67 J., (oder + 09.04.1830 m. 70 J. als Kirchenvater) (Qu: Merten, APGK 8/1975, S.370; Bb. Gr. Rautenberg), S.v. **Johannes HASSELBERG** u. **Gertrud KOLBERG**, (+ Tiedmannsdorf 21.01.1841 Anna NN m. 78 J., Witwe v. Bauer Anton HASSELBERG, viell. die 3. Ehefr.).
Kinder **HASSELBERG**, geb. Tiedmannsdorf, get. Gr. Rautenberg (Qu: Tb. Gr. Rautenberg):

1. **Michael**, * 17.07.1790, ~ 18.07.1790 (P: Anton KOLBERG u. Anna, Ehefr. v. Bauer Peter ERENST [?], beide in Tiedmannsdorf), (als Mutter ist eingetragen Barbara PREUSCHOFF, viell. hat sie ihren Nachnamen geändert, denn es gibt keine Hinweise auf zwei Ehen).
2. **Elisabeth**, * 04.09.1793, ~ 05.09.1793, (bei der Mutter ist der Nachname PREUSCHHOFF (PREUSCHHOFF durchgestrichen u. ersetzt worden durch SCHROETER).

IVb **Anna PREUSCHOFF**, * Schöndamerau 02.06.1764 (Qu: Tb. Schalmey), ~ Schalmey 02.06.1764 (P: Bauer Michael LANG u. Elisabeth, Ehefr. v. Bauer Martin SCHRÖTER, beide von hier), + Schöndamerau 10.05.1837 m. 73 J. an einem Brustübel (Qu: Bb. Schalmey), <> Schalmey 13.05.1837, (T.v. IIIb).
oo (1) Blieshöfen 03.05.1790 (Qu: Trb. Schalmey) **Josef KRIEGER**, (KRÜGER), * err. 1747 (Qu: nicht im Tb. Schalmey), 1790 libertinus in Blieshöfen, + Blieshöfen 07.10.1807 m. 60 J. an Durchfall (Qu: Bb. Schalmey), vermutl. S.v. libertinus **Josef KRÜGER** in Blieshöfen; oo (1) **Anna NN**, + Blieshöfen 15.09.1789 m. 40 J.
oo (2) nach 1807 **Mathias STEFFEN**, * err. 1766, Bauer bzw. Kölmer in Blieshöfen, + Blieshöfen 11.02.1836 m. 70 J. (Qu: Bb. Schalmey).
Kinder **KRIEGER** aus der ersten Ehe, geb. Blieshöfen, get. Schalmey (Qu: Tb. Schalmey):

1. **Anna**, ~ 08.08.1791 (P: Bauer Georg SCHRÖTER in Mertensdorf; Anna, Ehefr. v. libertinus Georg REQUART in Gr. Maulen).
2. **Johannes**, ~ 26.12.1792 (P: Simon, S.v. libertinus Michael SCHULTZ in Kl. Tromp; Elisabeth, Ehefr. v. Schulze Simon ENGELBRECHT in Pettelkau).
3. **Catharina**, ~ 17.02.1796 (P: Bauer Ignaz KLAWKI aus Schöndamerau; Barbara, Ehefr. v. libertinus Michael BRAUN aus Lunau).
4. **Elisabeth**, ~ 26.02.1798 (P: Libertinus Josef ENGELBRECHT in Blieshöfen; Elisabeth, Ehefr. v. libertinus Jacob DANCKWART in Kl. Tromp).
5. **Michael**, ~ 28.09.1800 (P: Bauer Laurentius SCHULTZ u. Rosa, Ehefr. v. Bauer Simon PREUSCHOFF, beide aus Schöndamerau), Gärtner u. Schuhmacher, + Kl. Tromp 18.02.1838 m. 37 J. an Nervenfieber (Qu: Bb. Schalmey), <> Pettelkau 21.02.1838.
6. **Georg**, ~ 16.04.1804 (P: Famulus Josef SCHULTZ aus Schöndamerau; Christina, Ehefr. v. Georg MARQUART aus Grunenberg), Kölmer in Blieshöfen, + Blieshöfen 04.02.1876 m. 72 J. (Qu: Bb. Schalmey), <> Schalmey 08.02.1876.

IVc **Simon PREUSCHOFF**, (PREÜSCHOFF, PREISCHOFF, PREUSCHOF), * Schöndamerau (Qu: Vk. Schalmey; Tb. Gr. Rautenberg; Tb. Schalmey), ~ Schalmey 21.10.1766 (P: Bauer Nicolaus PETER in Pettelkau; Elisabeth, Ehefr. v. libertinus Michael SCHULTZ aus Kl. Tromp), 1794 famulus in Schöndamerau, 1808 u. 1845 libertinus in Schöndamerau, wohnh. 1808-19 u. 1843 ebd., + Schöndamerau 13.12.1855 als Witwer m. 90 J. an Altersschwäche, hinterlässt 3 maj. Kinder (Qu: Vk. Schalmey; Bb. Schalmey), <> Schalmey 17.12.1855, (S.v. IIIb).
oo (1) Schalmey 15.11.1796 (Qu: Vk. Schalmey; Trb. Schalmey) **Rosa GEHRMANN**, * err. 1769 (Qu: nicht im Tb. Schalmey), Witwe v. Bauer **Georg ARENDT** in Schöndamerau, wohnh. in Schöndamerau, + Schöndamerau 19.12.1807 m. 39 J. an Verstopfung (Qu: Vk. Schalmey; Bb. Schalmey), viell. T.v. Bauer **Martin GEHRMANN** u. **Barbara ZAGERMANN** in Damerau.
oo (2) Schöndamerau 22.02.1808 (Qu: Vk. Schalmey; Trb. Schalmey) **Anna SCHULTZ**, * Schöndamerau, ~ Schalmey 01.04.1776 (Qu: Tb. Schalmey), + Schöndamerau 19.02.1844 m. 67 J. an einem Brustübel (Qu: Vk. Schalmey; Bb. Schalmey), <> Schalmey 23.02.1844, T.v. libertinus **Johannes SCHULTZ** in Schöndamerau u. **Gertrud SCHMITT**.
Kinder **PREUSCHOFF** aus der zweiten Ehe, geb. Schöndamerau, get. Schalmey (Qu: Tb. Schalmey):

1. **Andreas**, ~ 20.10.1808 (siehe Va).
2. **Simon**, ~ 05.08.1810 (Qu: Vk. Schalmey), (P: Libertinus Matthaeus STEFFEN aus Blieshöfen; Christina, Ehefr. v. Bauer Johannes MARQUART in Grunenberg), + Schöndamerau 24.10.1811 (nicht 1810) m. 1 J. an Frieseln (Qu: Vk. Schalmey; Bb. Schalmey).
3. **Michael**, * 27.09.1812 (siehe Vb).
4. **Josef**, * 02.01.1815, ~ 03.01.1815 (P: Exlibertinus Ignaz KLAWKI; Anna, Ehefr. v. Bauer Josef ARRENDT aus Pettelkau), Pate 1840 u. 1842 in Schöndamerau.
5. **Georg**, * 08.04.1817 (siehe Vc).

6. **Johannes**, * 24.10.1819 (Qu: Vk. Schalmey), ~ 26.10.1819 (P: Schulze Georg SCHMIDT aus Gr. Tromp; Elisabeth, Ehefr. v. libertinus Jacob DANGKWART in Kl. Tromp), + Schöndamerau 31.03.1820 m. ¾ J. an Scharlach (Qu: Vk. Schalmey; Bb. Schalmey).

IVd **Christina PREUSCHOFF**, * Schöndamerau (Qu: Vk. Schalmey; Tb. Schalmey), ~ Schalmey 28.07.1770 (P: Bauer Ignaz DANKWART in Schöndamerau; Barbara, T.v. Martin PETER aus Kl. Maulen), wohnh. 1804-11 in Grunenberg, + Grunenberg 06.09.1812 m. 40 J. an Brand (Qu: Bb. Schalmey), (T.v. IIIb).
oo (1) Schöndamerau 24.11.1801 (Qu: Vk. Schalmey; Trb. Schalmey) **Georg MARQUARDT**, * err. 1767 (Qu: nicht im Tb. Schalmey), Bauer in Grunenberg, + Grunenberg 06.01.1806 m. 43 J. an Stickhusten (Qu: Bb. Schalmey), S.v. Bauer **Andreas MARQUART** in Grunenberg (tot 1801).
oo (2) Schalmey 05.05.1806 (Qu: Vk. Schalmey; Trb. Schalmey) **Johannes MARQUARDT**, * Pettelkau (Qu: Tb. Schalmey), ~ Schalmey 24.12.1777 (P: Bauer Johannes HANTEL u. Anna, Ehefr. v. Bauer Jacob ARENDT, beide aus Pettelkau), Bauer in Grunenberg, + Grunenberg 18.04.1831 als Bauer m. 54 J. (Qu: Bb. Schalmey), <> Schalmey, S.v. Bauer **Johannes MARQUART** u. **Elisabeth LAWS**; oo (2) Bludau bzw. Grunenberg Nov. 1812 **Agnes REGENBRECHT**, + Grunenberg 24.04.1841 m. 66 J., T.v. Schulze **Mathias REGENBRECHT** in Heinrichsdorf.
Kind aus der ersten Ehe:
1. **Elisabeth MARQUART**, * Grunenberg (Qu: Tb. Schalmey), ~ Schalmey 02.01.1804 (P: Bauer Ignaz KLAWKI in Schöndamerau; Magdalena, Ehefr. v. Bauer Johannes MARQUART in Grunenberg).

Kinder **MARQUART** aus der zweiten Ehe, geb. Grunenberg, get. Schalmey (Qu: Tb. Schalmey):
2. **Catharina**, * vorehel., ~ 11.02.1806 (P: Libertinus Simon PREUSCHOF in Schöndamerau; Katharina, T.v. Bauer Johannes MARQUART in Pettelkau).
3. **Regina**, ~ 18.01.1809 (P: Famulus Jacob LAVS aus Klopchen; Anna, Ehefr. v. libertinus Matthaeus STEFFEN in Blieshöfen), + Grunenberg 21.11.1812 m. 3 ¾ J. an Masern (Qu: Bb. Schalmey).

IVe **Gertrud PREUSCHOFF**, * Schöndamerau (Qu: Preu, S.91; Merten 1957 S.155; Tb. Schalmey), ~ Schalmey 12.05.1773 (P: Bauer Jacob KRÜGER aus Mertensdorf; Regina, Ehefr. v. Bauer Bartholomäus SEEBURGER in Schöndamerau), wohnh. 1808-22 in Gr. Tromp, Patin 1804 in Schöndamerau, + Gr. Tromp 01.04.1843 m. 70 J. an Ent-kräftung, hinterlässt 2 maj. Kinder u. 1 min. Kind (Qu: DerOrt.Pettelkau.de; Bb. Schalmey), <> Pettelkau 04.04.1843, (T.v. IIIb).
oo Tiedmannsdorf 15.02.1808 (Qu: Preu, S.91; nicht Trb. Gr. Rautenberg) **Georg SCHMIDT**, (SCHMIDTKE), * err. 1761 (Qu: Merten 1957 S.155), Schulze in Gr. Tromp, + Gr. Tromp 29.04.1833 m. 72 J. (Qu: Bb. Schalmey), <> Schalmey 02.05.1833.
Kinder **SCHMIDT**, geb. Gr. Tromp, get. Schalmey (Qu: Tb. Schalmey):
1. **Johannes**, ~ 06.12.1808 (P: Bauer Johannes MARQUART aus Grunenberg; Elisabeth, T.v. libertinuns Johannes KLAWKI in Schöndamerau).
2. **Catharina**, ~ 31.07.1810 (P: Libertinus Simon PREUSCHOFF u. Gertrud, T.v. libertinus Johannes SCHULTZ, beide in Schöndamerau).
3. **Regina**, * 10.01.1812, ~ 12.01.1812 (P: Exlibertinus Ignaz KLAWKI; Therese, Ehefr. v. libertinus Georg KLAWKI, beide aus Schöndamerau).
4. **Anna**, * 02.01.1814, ~ 03.01.1814 (P: Libertinus Matthäus STEFFEN in Blieshöfen; Elisabeth, Ehefr. v. libertinus Simon SCHULZ in Kl. Tromp).
5. **Elisabeth**, * 04.03.1817, ~ 06.03.1817 (P: Schulze Peter LANG aus Tiedmannsdorf; Elisabeth, Ehefr. v. libertinus Jacob DANGKWART in Klantz [?]).
6. **Anton**, * 27.08.1822 (Qu Merten 1957, S.155), ~ 29.08.1822 (P: Mälzbräuer Johannes HANTEL in Pettelkau; Elisabeth, Ehefr. v. Bauer Johannes MARQUART jun. in Grunenberg), + Tiedmannsdorf 25.01.1890 (Qu: Merten 1957, S.155), 1 Sohn, 3 Töchter; oo Schalmey 01.10.1851 (Qu: Merten 1957, S.155) **Justina DANKWARDT**, * circa 1820, + Tiedmannsdorf 15.11.1880 (Qu: Merten 1957, S.155).

Va **Andreas PREUSCHOFF**, * Schöndamerau (Qu: Preu, S.79; Tb. Braunsberg; Tb. Schalmey; Merten 1962, S.123; Vk. Schalmey), ~ Schalmey 20.10.1808 (P: Libertinus Laurentius SCHULTZ; Elisabeth, T.v. libertinus Ignaz KLAFKI in Schöndamerau), 1847-64 Kölmer in Schöndamerau, + Schöndamerau 06.04.1870 m. 62 J. an Schwindsucht, hinterlässt eine Frau u. 3 min. Kinder (Qu: Vk. Schalmey; Bb. Schalmey), <> Schalmey 12.04.1870, (S.v. IVc).
oo Schalmey 08.07.1845 (Qu: Vk. Schalmey; Trb. Schalmey) **Magdalena NAHSER**, * Schöndamerau 01.04.1818 (Qu: Preu, S.79; Merten 1962, S.123; Vk. Schalmey; Tb. Schalmey), ~ Schalmey 02.04.1818, wohnh. 1847-59 in Schöndamerau, + Schöndamerau 26.11.1897 im 80. Lj., <> Schalmey 02.12.1897 (Qu: EZ Nov. 1897), T.v. libertinus **Gregor NAHSER** in Schöndamerau u. **Magdalena WOBBE**.
Kinder **PREUSCHOFF**, geb. Schöndamerau, get. Schalmey (Qu: Preu, S.79; Vk. Schalmey; Tb. Schalmey):
1. **Euphrosine**, * 17.03.1847 (siehe VIa).
2. **Rosa**, * 20.06.1848, ~ 22.06.1848 (P: Kölmer Josef SCHROETER; Kölmerfrau u. Witwe Gertrud BRAUN), Patin 1868, 1874 in Schöndamerau, + Schöndamerau 12.03.1893 im 45. Lj., <> Schalmey 16.03.1893 (Qu: EZ März 1893).
3. **Johann**, * 27.12.1850, ~ 31.12.1850 (P: Kölmersohn Johann SCHULZ aus Schöndamerau; Bauersfrau Anna SCHULZ aus Regitten), + Schöndamerau 30.07.1851 (nicht 1857) m. 7 M. an Durchfall (Qu: Vk. Schalmey; Bb. Schalmey), <> Schalmey 02.08.1851.
4. **August**, * 01.06.1853 (siehe VIb).
5. **Johanna**, * 27.12.1855, ~ 30.12.1855 (P: Wirt Georg SCHULZ aus Regitten; Kölmertochter Rosa NAHSER aus Schöndamerau), + Schöndamerau 03.02.1856 m. 6 W. an Fäulnis (Qu: Vk. Schalmey; Bb. Schalmey), <> Schalmey 08.02.1856.
6. **Ferdinand**, * 13.05.1857, ~ 17.05.1857 (P: Kölmersohn Josef NAHSER u. Kölmerfrau Rosa BRAUN, beide aus Schöndamerau), + Schöndamerau 23.11.1857 m. ½ J. an Masern (Qu: Vk. Schalmey; Bb. Schalmey), <> Schalmey 26.11.1857.

7. **Heinrich**, * 21.06.1859, ~ 26.06.1859 (P: Wirth Franz IFLÄNDER; Frau Elisab. NAHSER aus Schöndamerau), + Schöndamerau 29.07.1859 m. 6 W. (Qu: Vk. Schalmey; Bb. Schalmey), <> Schalmey.

Vb **Michael PREUSCHOFF**, * Schöndamerau 27.09.1812 (Qu: Preu, S.66; Vk. Schalmey; Tb. Schalmey), ~ Schalmey 29.09.1812 (P: Libertinus Simon SCHRÖDTER; Gertrud, Ehefr. v. libertinus Josef BRAUN aus Schöndamerau), 1830-39 famulus in Schöndamerau, 1839 Knecht in Sadlucken, 1839-1845 Besitzer u. Bauer in Kurau, ab 1853 wohnh. in Schönfließ, + nach 1859, (S.v. IVc).
oo Schalmey 09.04.1839 (Qu: Vk. Schalmey; Trb. Schalmey) **Justina KLAWKI**, (KLAFKE), * Schöndamerau 01.04.1820 (Qu: Tb. Schalmey; Tb. Gr. Rautenberg), ~ Schalmey 02.04.1820, wohnh. in Kurau u. Schönfließ, Patin 1840, 1841 in Kurau, + nach 1859, T.v. libertinus **Georg KLAWKI** u. **Anna KOLBERG** in Schöndamerau.
Kinder **PREUSCHOFF** (Qu: 1-4 Preu, S.66; Vk. Schalmey; Tb. Gr. Rautenberg; 5-8: Tb. Bludau):
1. **Euphrosine**, * Schöndamerau 20.04.1839 (Qu: Tb. Schalmey; nicht B. Gr. Rautenberg), ~ Schalmey 22.04.1839 (P: Libertinus Georg KLAFKI u. Anna, Ehefr. v. libertinus PREUSCHOFF, beide aus Schöndamerau).
2. **Anton**, * Kurau 24.03.1841 (siehe VIc).
3. **Justina**, * Kurau 23.05.1843, ~ Gr. Rautenberg 28.05.1843 (P: Georg, S.v. Bauer Simon PREUSCHOFF in Schöndamerau; Therese, Ehefr. v. Schulze Anton THIEL in Kurau), + Kurau 01.04.1844 m. 10 M. an hitzigem Fieber (Qu: Preu, S.66; Bb. Gr. Rautenberg).
4. **Carolina**, * Kurau 21.04.1845, ~ Gr. Rautenberg 27.04.1845 (P: Joachim, S.v. Müller Anton PETSCH in Jägeritten; Barbara, T.v. Eigentümer Laurentius PAHLKE in Kurau).
5. **Elisabeth**, * Schönfließ 04.06.1853, ~ Bludau 12.06.1853 (P: Erbpächter Anton THIEL u. Magdalena, Ehefr. v. Erbpächter Lorenz PAHLKE, beide in Kurau), wohnh. 1889 in Berlin, Kaierhofstr. 1; oo Berlin 17.04.1889 (Qu: StA Berlin XII Nr. 276) **Paul Gustav Hermann HENKE**, * Auras Kr. Wohlau 24.04.1853, ev., wohnh. 1889 in Berlin Marienstr. 12 als Hausdiener, S.v. verst. Lehrer **Josef HENKE** u. **Marie** geb. **BURAKOWSKA** in Prag.
6. **Emilia**, * Schönfließ 17.04.1856, ~ Bludau 27.04.1856 (P: Kölmer Georg ARENDT u. Kölmerfrau Catharina KLAFKI, beide in Schöndamerau).
7. **Augustine**, * Schönfließ 28.02.1859, ~ Bludau 06.03.1859 (P: Besitzer Anton BLUM in Bräuergrund; Witwe PAHLKI in Kurau [?]).

Vc **Georg PREUSCHOFF**, * Schöndamerau 08.04.1817 (Qu: Mo, S.7; Vk. Schalmey; Tb. Schalmey; Tb. Braunsberg), ~ Schalmey 09.04.1817 (P: Schulze Peter KRÜGER in Schöndamerau; Catharina, Ehefr. v. Andreas ROSKI in Mertensdorf), 1845 libertinus in Schöndamerau, 1848 Schlossermstr., 1848, 1855, 1865 Arbeitsmann, 1854, wohnh. 1846-57 in Braunsberg-Keslin als Eigentümer, wohnh. 1846 in Braunsberg-Vorstadt, + Braunsberg-Keslin 27.04.1875 m. 58 J. an einer Lungenkrankheit (Qu: Bb. Braunsberg; EZ Apr. 1875), (S.v. IVc).
oo (1) Schalmey 11.11.1845 (Qu: Vk. Schalmey; Trb. Schalmey) **Regina EHLERT**, * Fehlau 21.09.1824 (Qu: Mo, S.7; Tb. Braunsberg), ~ Braunsberg 23.09.1824, wohnh. 1845 in Zagern, dann in Braunsberg-Keslin, + Braunsberg-Keslin 06.11.1847 m. 23 J. an Masern (Qu: Bb. Braunsberg), T.v. Arbeitsmann bzw. Instmann **Georg EHLERT** (tot 1845) u. **Anna FISCHER** in Zagern.
oo (2) Braunsberg-Altstadt 07.02.1848 (Qu: Mo-Index; Trb. Braunsberg) **Catharina GRUNENBERG**, * Braunsberg 14.02.1817 (Qu: Mo, S.7; Tb. Braunsberg), ~ Braunsberg 16.02.1817, wohnh. in Braunsberg-Keslin, + Braunsberg-Keslin 1890 (Qu: Index Bb. Braunsberg), T.v. Schneidermstr. **Michael GRUNENBERG** in Passarien b. Bartenstein u. **Catharina SCHMIDKI**.
Kinder **PREUSCHOFF** aus der ersten Ehe, geb. Braunsberg-Keslin, get. Braunsberg:
1. **Anton**, * 15.09.1846 (Qu: Mo, S.7; Tb. Braunsberg), ~ 20.09.1846 (P: Maurergeselle Julius FOX; Töpferfrau Magdalena FOX), + Braunsberg-Keslin 09.11.1847 m. 1 J. an Masern (Qu: Bb. Braunsberg).
2. **Anna**, * err. 1849 (Qu: Vk. Frauenburg), + Drewsdorf 30.05.1865 m. 16 J. an Nervenfieber, hinterlässt die Eltern (Qu: Vk. Frauenburg; Bb. Frauenburg), <> Frauenburg 02.06.1865.

Kinder **PREUSCHOFF** aus der zweiten Ehe, geb. Braunsberg-Keslin, get. Braunsberg (Qu: Tb. Braunsberg):
3. **Josef**, * 12.03.1852 (Qu: Mo, S.7), ~ 21.03.1852 (P: Knecht Anton SCHROETER; Jgf. Anna LANGE), + Braunsberg-Keslin 08.05.1853 m. 1 J. 1 M. am Zahnausbruch (Qu: Bb. Braunsberg).
4. **MARIA Catharina**, * 10.07.1854 (Qu: Mo, S.7), ~ 12.07.1854 (P: Schi...wirth Joseph GRUNENBERG; Schif...wirthsfrau Magdalena GRUNENBERG), wohnh. 1878 in Josephsau Kr. Braunsberg, + Braunsberg 1924 (Qu: Index Bb. Braunsberg); oo Braunsberg 19.11.1878 (Qu: Mo-Index; Trb. Braunsberg) **August WICHERT**, * err. 1853 (Qu: Mo; Trb. Braunsberg; nicht im Tb. Braunsberg), 1878 Töpfermstr. in Braunsberg, + Braunsberg 1902 (Qu: Index Bb. Braunsberg), (erw. August WIECHERT, + Braunsberg, Abbau-Neust. 1891; August WICHERT, + Braunsberg-Köslin 1896).
5. **Catharina Justina**, * 12.11.1857 (Qu: Mo, S.7b; nicht Tb. Braunsberg), ~ 15.11.1857 (P: Bauer Andreas PREUSCHOFF; Mädchen Justina KU...SCH).
6. **Auguste**, * err. 1858 (Qu: nicht Tb. Braunsberg), + Braunsberg-Köslin 23.08.1866 m. 8 J. an Cholera (Qu: Bb. Braunsberg; Index Bb. Braunsberg).

VIa **Euphrosine PREUSCHOFF**, * Schöndamerau 17.03.1847 (Qu: Preu, S.79; Vk. Schalmey; Tb. Schalmey), ~ Schalmey 21.03.1847 (P: Kölmer Gregor NAHSER u. Kölmerfrau Gertrude NAHSER, beide aus Schöndamerau), wohnh. 1872-74 in Schöndamerau, + Schöndamerau 12.12.1902, <> Schalmey 16.12.1902 (Qu: EZ Dez. 1902), (T.v. Va).
oo circa 1870 **Ferdinand KRÜGER**, (KRIEGER), * circa 1845 (Qu: Preu, S.79; Vk. Schalmey), aus Schöndamerau, wohnh. in Schöndamerau-Abbau als Kölmer u. Schulze, + nach 1902.
Unehel. Kind:
1. **Johanna PREUSCHOFF**, * Schöndamerau 23.09.1864 illegitim (Qu: Preu, S.79; Vk. Schalmey), + Schön-damerau 20.01.1865 m. 17 W. an Bräune (Qu: Vk. Schalmey; Bb. Schalmey), <> Schalmey 23.01.1865.

Kinder **KRÜGER**, geb. Schöndamerau, get. Schalmey (Qu: Vk. Schalmey):

2. **Rosalie**, * 08.06.1872 (Qu: Tb. Schalmey), ~ 09.06.1872 (P: Schulzenwitwe Rosa KRIEGER u. Kölmersohn August PREUSCHOF, beide aus Schöndamerau).
3. **Otto**, * err. 1874 (Qu: Bb. Schalmey), + Schöndamerau 14.02.1875 m. 1 J. 1 ½ M. an Bräune u. Scharlach (Qu: Bb. Schalmey), <> Schalmey 17.02.1875.
4. **Bernhard**, * 15.02.1874 (Qu: Tb. Schalmey), ~ 22.02.1874 (P: Schulze Johann KRÜGER u. Kölmertochter Rosa PREUSCHOF, beide in Schöndamerau).
5. **Agathe**, * 11.05.1881, + Tüttendorf Kr. Eckernförde 18.11.1952 (Qu: Merten über Casp).

VIb **August PREUSCHOFF**, * Schöndamerau 01.06.1853 (Qu: Preu, S.79; Merten 1962, S.123; Quass. P-367; Vk. Schalmey; Tb. Schalmey), ~ Schalmey 05.06.1853 (P: Kölmersohn Peter NAHSER; u. Kölmerfrau Elisabeth FOX, beide aus Schöndamerau), Bauer in Schöndamerau, erw. 1913 in Niekammers Güteradreßbücher mit 71 ha, Gemeindevorsteher in Schöndamerau, Kirchenvorsteher in Schalmey, + Schöndamerau 21.11.1934 (Qu: Preu, S.79; Merten 1962, S.123; ZGAE 17, 1910-12, S.299), (S.v. Va).
oo circa 1879 (Qu: Vk. Schalmey) **Elisabeth REGENBRECHT**, * Klopchen 05.03.1857 (Qu: Preu, S.79; Merten 1962, S.123 u. 124), + Klopchen 25.10.1920 (nicht 26.10.) im 64. Lj., <> Schalmey 30.10.1920 (Qu: Preu, S.79; Merten 1962, S.123 u. 124; EZ Okt. 1920), T.v. Hufenwirt **Josef REGENBRECHT** in Klopchen u. **Veronika WICHERT**.
Kinder **PREUSCHOFF**, geb. Schöndamerau (Qu: Preu, S.79; Merten 1962, S.123):
1. **Aloys**, * 19.12.1880 (Qu: Adreßbuch Danzig 1914), viell. wohnh. 1914 in Danzig, Altst. Graben 21b als Kellner, + gef. im Lazarett Pultusk/RUS 07.08.1915 im 35. Lj. (Qu: Preu, S.79; Merten 1962, S.123; EZ Aug. 1915).
2. **AUGUST Richard**, * 07.01.1883 (Qu: Herold, Auskunftsbuch öfftl. Schulen Reg.bez. Kbg., 1913, S.53; Adreßbuch Heilsberg 1936 u. 1938; Poschmann, Guttstadt, S.268), bis 1904 am Lehrerseminar in Braunsberg, 1. Lehrerprüfung am 11.04.1904 in Braunsberg, 2. Lehrerprüfung am 10.09.1907 in Braunsberg, 01.10.1904-30.07.1905 zum Militärdienst eingezogen, seit 01.04.1911 Lehrer an der Kath. Mädchenschule in Guttstadt, auch Musik- u. Zeichenlehrer, Mitglied des Sängervereins (auf 2 Fotos zu sehen), im Vorstand des Krankenhauses, betreibt nebenbei eine kleine Landwirtschaft, 1936 u. 1938 als Lehrer wohnh. in Guttstadt, Danziger Str., + Guttstadt 31.03.1942 (Qu: Karteikarte vom DIPF in Berlin); oo circa 1910 **Ida SCHULZ**, * Migehnen 31.08.1884 (Qu: Preu, S.79; Merten 1962, S.123; LAA Bayreuth), ev., wohnh. vor 1945 in Guttstadt, nach 1945 in Telgte, + Telgte 12.09.1959 als Lehrerswitwe (Qu: EB 1959/4, S.19), Geschw. leben in Vallej in California/USA, z.B. die Schwester Clara SCHULZ.
3. **Peter**, * 31.01.1885 (siehe VIIa).
4. **Paul**, * 10.10.1886 (siehe VIIb).
5. **Hugo**, * 27.03.1889 (siehe VIIc).
6. **Josef**, * 19.03.1891, + Schöndamerau 1895 (Qu: Preu, S.79; Merten 1962, S.123).
7. **Anna**, * 01.12.1893, wohnh. in Packhausen; oo circa 1915 **NN ARENDT**, * circa 1890 (Qu: Preu, S.79; Merten 1962, S.123), wohnh. vor 1945 in Packhausen.
8. **Florian**, * 06.10.1897 (siehe VIId).

VIc **Anton PREUSCHOFF**, * Kurau 24.03.1841 (Qu: Preu, S.66; Vk. Schalmey; Adreßbuch Allenstein 1899, 1904, 1913, 1914, 1932), ~ Gr. Rautenberg 28.03.1841 (P: Eigentümer Franz BURCHERT u. Gertrud, Ehefr. v. Andreas SCHMIEDT, beide in Kurau), (angeblich sollen verwandtschaftl. Beziehungen zu Adalbert Franz PRE'USCHOFF, * Mühlhausen 01.09.1864, bestehen), wohnh. 1864 in Kurau, wohnh. 1885-87 (z.Zt. mit Frau u. 1 Tochter), (für die beiden älteren Kinder könnte auch ein anderer Anton als Vater in Frage kommen), + Allenstein 08.09.1888, alt 47 J. 5 M. 2 W. (Qu: StA. Allenstein Nr. 254), (S.v. Vb).
oo circa 1875 **Theresia/Therese DÖRING**, * err. 1848 (Qu: Adreßbücher Allenstein 1899, 1904, 1913, 1914, 1927, 1932), wohnh. 1885 in Allenstein, 1899 Ziegelstr. 13 als Zimmerges.-Witwe, 1904-32 Ziegelstr. 8, 1913 Ziegelstr. 18/19, 1927, 1932 Ziegelstr. 27 als Mieter u. als Witwe eines Zimmermannes, Patin 1901 u. 1921 in Allenstein, + Allenstein 28.03.1934 m. 85 J. durch einen Schlaganfall als Witwe (Qu: Bb. Allenstein, St.Jacobi).
Kinder **PREUSCHOFF**, viell. aus einer 1. Ehe:
1. ? **Johann**, * circa 1863 (siehe VII e).
2. ? **Anton**, * Kurau 03.06.1864 (siehe VIIf).

Kinder **PREUSCHOFF** aus der bekannten Ehe:
3. **Anton Franz**, * nicht in Allenstein 28.08.1875 (siehe VIIg).
4. **Maria**, * Kurau 23.09.1879 (siehe VIIh).
5. **Anna Martha**, * nicht in Allenstein err. 1880 (siehe VIIi).
6. **Hedwig**, * nicht in Allenstein err. 1883, Patin 1912 in Allenstein als Dienstmädchen, + Allenstein 02.04.1937 als Rentenempfängerin, <> ebd. 05.04.1937, 53 J. alt, an Brustkrebs, (Filiation nicht gesichert, aber möglich auf Grund einer Patenschaft), sehr wahrscheinlich Schw. v. Maurergeselle Anton PREUSCHOFF).
7. **Johanna**, * Allenstein 25.10.1885, ~ ebd. 08.11.1885 (Qu: Tb. Allenstein, St. Jacobi Nr. 427 über Casp), rk. (P: Arbeiter Andreas HAGELSTEIN u. Arbeiterfrau Antonie LEIß, beide hier), Patin 1906 als Schneiderin u. 1907 als Zimmermannstochter in Allenstein, + Allenstein 25.07.1913, <> ebd. 28.07.1913, 27 J. alt (Qu: Bb. Allenstein-St. Jacobi), hinterlässt die Mutter, Schw. v. Anna Martha NIKELOWSKI geb. PREUSCHOFF.

VIIa **Peter PREUSCHOFF**, * Schöndamerau 31.01.1885 (Qu: Preu, S.79; Merten 1962, S.123 u. 47), wohnh. 1921-23 in Schöndamerau, + Schöndamerau 12.02.1923 (Qu: Preu, S.79; Merten 1962, S.123), (S.v. VIb).
oo Schalmey 05.03.1919 (Qu: Preu, S.79) **Margarete MARQUARDT**, * Grunenberg 14.07.1894 (Qu: Merten 1962, S.122 u. 47), wohnh. in Schöndamerau, + Ludwigslust 06.11.1945 (Qu: Preu, S.79; Merten 1962, S.47), T.v. **Andreas MARQUARDT** aus Grunenberg u. **Auguste ARENDT**; oo (2) Schalmey 08.06.1925 **Johann STEFFEN**, * Schöndamerau 03.09.1888, Bauer ebd., nach 1945 in Buschenhagen Kr. Stralsund.
Kinder **PREUSCHOFF**, geb. Schöndamerau (Qu: Preu, S.79; Merten 1962, S.47):
1. **Magdalena**, * 23.03.1921, + Buschenhagen Kr. Stralsund 18.12.1945 (Qu: Preu, S.79; Merten 1962, S.47).

2. **Margarete**, * 26.01.1923, wohnh. nach 1945 in Stralsund.

VIIb **Paul PREUSCHOFF**, * Schöndamerau 10.10.1886 (Qu: Preu, S.79; Merten 1962, S.123; Tel.buch 1931 u. 1939), rk., wohnh. zuerst in Schöndamerau, ab 1924 Taubstummen-Oberlehrer in Rössel, 1931 u. 1939 in Königsberg, Hindenburgstr.10 (St. Adalbert), noch mit Tochter Elisabeth die sowj. Besatzung bis 1948 erlebt, wohnh. nach 1945 in Bad Godesberg, + Bonn 13.07.1973 (Qu: EB 1973, S.28), (S.v. VIb).
oo (1) Braunsberg 1912 **Hildegard MARQUARDT**, * Grunenberg 06.08.1887 (Qu: Preu, S.79), + Schöndamerau 13.11.1914 im 28. Lj., <> Schalmey 17.11.1914 (Qu: Preu, S.79).
o (2) Rössel Juli 1917 (Qu: EZ Juli 1917), oo (2) Rössel 25.02.1919 (Qu: Preu, S.79) **Hildegard KATHER**, * Prossitten 20.07.1895 (Qu: Walter Schulte), wohnh. ab 1919 in Rössel, 1924-25.03.1948 in Königsberg, + Bad Godesberg 09.12.1964 (Qu: EB 1965/1, S.17), (ihr Bruder ist Prälat Arthur KATHER, später Probst in Elbing u. Osnabrück; ein anderer Bruder ist der Politiker Dr. Linus KATHER), T.v. Lehrer **Leo KATHER** u. **Hedwig HOPPE**.
Kinder aus der ersten Ehe, geb. Königsberg:
1. **Rosa PREUSCHOFF**, * 20.05.1914 (Qu: Preu, S.79; Elisabeth Vetter; Mo über Casp), hat vor 1940 geheiratet, + 1957.
2. **Theobald**, * 20.05.1914, + Königsberg 27.06.1914 (Qu: Mo über Casp).

Kinder **PREUSCHOFF** aus der zweiten Ehe, geb. Rössel:
3. **Elisabeth**, * 12.01.1920 (siehe VIIIa).
4. **NN** (weibl.), * 12.01.1920, + Rössel 12.01.1920 (Qu: EZ Jan. 1920).
5. **Margarethe (GETA)** , * circa 1924 (Qu: Preu, S.79; Walter Schulte), wohnh. vor 1945 in Rössel, Königsberg u. Berlin, verh. mit einem Hals-Nasen-Ohren-Arzt.
6. **MARIA Therese**, * 1924 (Qu: Gertrud Preuschoff; Walter Schulte; Preu, S.90), wohnh. vor 1945 in Rössel, Königsberg u. Berlin, nach 1945 in Dortmund, + Dortmund 2002 (Qu: Walter Schulte); oo Dortmund 28.05.1955 (Qu: Preu, S.90) **Walter SCHULTE**, * 1921 (Qu: Preu, S.90; Walter Schulte), Dipl.-Ingenieur, aus dem Ruhrgebiet, wohnh. 2004 in Dortmund, keine Kinder.
7. **Hildegard**, * circa 1926 (Qu: Preu, S.79; Tel.buch 1994), wohnh. vor 1945 in Königsberg, Hindenburgstr. 10, zeigte 1973 den Tod ihres Vaters an, wohnh. 1994 in Bonn, unverh., + 1994-1995.

VIIc **Hugo PREUSCHOFF**, * Schöndamerau 27.03.1889 (Qu: Preu, S.79; Merten 1962, S.123; Adreßbuch Kr. Braunsberg 1930); Tel.buch 1931 u. 1939; Dt. Herold 51/1920, S.52; Einw.verz. Wormditt, S.169, 173, 194, 198, 282; DIPF Berlin), 1. Lehrerprüfung am 10.02.1910 in Braunsberg, 2. Lehrerprüfung am 08.06.1914 in Basien, erste Lehrerstelle ab 01.04.1918 in Wagten ohne Kirchenamt, 1930-1945 Lehrer in Wagten, zuletzt Hauptlehrer, wohnh. nach 1945 in Uetersen, + Uetersen 09.06.1956 (Qu: Preu, S.79; Merten 1962, S.123; Ostpr.blatt über Alfred Erdmann), (S.v. VIb).
oo circa 1915 **Hildegard GROß**, * circa 1895 (Qu: Preu, S.79; EB 1956/3), Haushälterin beim Kaplan, wohnh. 1956 in Uetersen bzw. Haselünne, + nach 1956 (Qu: Ostpr.bl. v. 23.06.1956).
Kinder **PREUSCHOFF**, geb. Wagten:
1. **Maria**, * err. 1916 (Qu: EB 1987/1, S.23; Ostpr.bl. v. 23.6.1956), wohnh. nach 1945 in Uetersen, + Uetersen (?) 05.09.1986 m. 70 J. (Qu: EB 1987/1); oo circa 1940 **NN NEUMANN**, * circa 1915 (Qu: EB 1987/1; Ostpr.bl. v. 23.6.1956), wohnh. in Uetersen.
2. **Karl**, * err. 1919 (Qu: Tel.buch 1994; Ostpr.bl. v. 30.5.1959), in der Schule, Malermstr., wohnh. vor 1945 in Wormditt, nach 1945 u. 1994 Kfz-Meister in Uetersen, + Uetersen 22.03.1988 m. 69 J. (Qu: EB 1988/3; Ostpr.blatt über Alfred Erdmann); oo circa 1950 **Edith DARGEL**, * err. 1930, + Uetersen 12.08.1997 m. 67 J. (Qu: Ostpr.bl. v. 23.6.1956).
3. **Elisabeth**, * 14.11.1921 (Qu: Ostpr.bl. v. 23.6.1956), feiert 2006 diamantene Hochzeit, wohnh. 2007 in Elmshorn, + Elmshorn 28.01.2010 (Qu: Elmshorner Nachrichten v. 01.02.2010 über Casp); oo 30.07.1946 (Qu: EB 2006 über Casp) **Gerhard SCHWARZ**, * circa 1920 (Qu: Ostpr.bl. v. 23.6.1956), wohnh. 2006 in Elmshorn.
4. **Dorothea**, * 1915-1925 (Qu: Ostpr. bl. v. 23.06.1956), + nach 1956; oo (1) 1945-1950 **Ralf Dietmar STEINBRECHER**, * 1910-1925; oo (2) circa 1960 **EWALD BITTNER**, 1 Sohn **Ralf** (Qu: Ostpr.blatt v. 23.06.1956 über Alfred Erdmann).
5. **Hildegard**, * 1920-1925 (Qu: Tel.buch 1994; 2004 telef. nicht erreichbar), wohnh. 1994 in Uetersen, (Filiation nur vermutet wegen des gl. Wohnortes u. des Vornamens).

VIId **Florian PREUSCHOFF**, * Schöndamerau 06.10.1897 (Qu: Preu, S.79; Merten 1962, S.123; Dt. Verlustlisten 1914/17; Reichs-Adressbuch Ostpreußen 1929), 1917 als Soldat leicht verwundet, wohnh. in Rosenberg/Westpr., 1929 konkurs gegangen mit seinem Eisen- u. Kurzwarengeschäft, (S.v. VIb).
oo circa 1925 **Anna NN**, * circa 1900 (Qu: Elisabeth Vetter).
Kind:
1. **Winifred PREUSCHOFF**, * circa 1930.

VIIe ? **Johann PREUSCHOFF** (Filiation urkdl. nicht belegt, aber sehr wahrscheinlich, weil genetisch mit dem Vater verwandt u. auch aus Kurau stammend), * circa 1863, rk., wohnh. 1889 in Kurau, 1904 in Gr. Rautenberg als Korbmacher, + vor 1930 (Qu: StA Olsztyn 1904, Nr. 255 über Casp), (mit größter Wahrscheinlichkeit S.v. VIc).
oo circa 1885 **BARBARA Anna GEHRMANN**, * circa 1860 (Qu: Adreßbuch Kr. Braunsberg 1930, Bb Allenstein 1904), wohnh. 1889 in Kurau, 1930 in Frauenburg, Elbinger Vorstadt 5 als Witwe, + Frauenburg nach 1930.
Kinder:
1. **Elisabeth PREUSCHOFF**, * err. 1882, wohnh. 1904 in Gr. Rautenberg als Dienstmädchen, zuletzt in der Irrenanstalt Kortau in Allenstein Abbau, unverh., + Allenstein 11.08.1904 (Qu: Bb. Allenstein-St.Jacobi Nr. 255 über Casp), <> 14.08.1904, 22 J. alt, (Vater lebt 1904), <> 14.08.1904.
2. **Andreas PREUSCHOFF**, * Kurau 24.01.1889 (siehe VIIIb).

VIIf ? **Anton PREUSCHOFF**, * Kurau 03.06.1864 (Qu: Merten 1954, S.25; Tel.buch 1939 Mühlhausen; Adreßbuch Kr. Braunsberg 1930; Westpreuß. Zeitg. v. 24./26.12.1941 über Ca), rk., Arbeiter, hat viell. Ländereien besessen, aber seinen Besitz in Alkohol umgesetzt, wohnh. 1886-87 in Schönfließ, 1889-99 in Kurau, erw. 1922 als Korbflechter in Gr. Rautenberg, viell. 1930 Korbflechter in Kurau, erw. 1939 in Mühlhausen, Bahnhofstr. als Viehhändler, erw. 1841 als Käufer von Pferden in Mühlhausen, Tel. 102, dann Arbeiter, + Wormditt 07.04.1942 Heilanstalt (Qu: Merten 1954, Chronik Kurau, S.25), (Abkunft von Anton nicht bewiesen, aber sehr wahrscheinlich wegen des gl. Vornamens u. des gl. Wohnortes), (S.v. VIc).

oo Mühlhausen 09.11.1886 (Qu: Merten 1954, S.25; nicht im Trb. Braunsberg; Adreßbuch Kr. Iserlohn 1950 über Casp) **Elisabeth RADLOFF**, * Frauenburg 30.10.1861, wohnh. 1886-87 in Schönfließ, 1889-99 in Kurau, 1942 in Klingenberg Kr. Braunsberg, nach 1945 in Letmathe, + Letmathe b. Iserlohn 17.01.1959 (Qu: EB 1/1959).

Kinder **PREUSCHOFF**, geb. 1. bis 2. in Schönfließ, 3. bis 8. in Kurau (Qu: Merten 1954, S.25):

1. **Maria**, * 04.01.1886 vorehel. (Qu: Tb. Gr. Rautenberg), + Schönfließ Jan. 1890 (Qu: Merten 1954, S.25).
2. **Anton**, * 06.09.1887, + Schönfließ Nov. 1889 (Qu: Merten 1954, S.25).
3. **Albert**, * 03.04.1889 (Qu: Merten 1954, S.47; Neidenburger Heimatbrief Nr. 99, Weihn. 1992), Wirtschafter in Jägeritten, dann in Eisenberg Kr. Heiligenbeil, später Rentner, 1953 wohnh. in Krefeld, + Köln 31.10.1964 (Qu: EB 1953/54 u. 1964/4); oo Krefeld 10.10.1953 (Qu: Merten 1954, S.47; EB 1953/54) **Mathilde LINGNAU**, * Micken Kr. Allenstein 10.07.1907 (Qu: Dietrichsdorf, Ortschronik von Köslienen, 1990, S.142; nicht im Tb. Allenstein; EB 1987/2, S.22), oder aus Jägeritten u. Kurau, berichtet 1988 vom jährl. Opfergang mit Kerzen von Micken nach Köslienen oder nach Diwitten Kr. Allenstein, später wohnh. in Napierken (Wetzhausen) Kr. Neidenburg, nach 1945 in Willich, 1964 u. 1987 in Köln, + Köln 1992 (Qu: Neidenburger Heimatbrief Nr. 99, Weihn. 1999); oo (1) Diwitten Kr. Allenstein 26.11.1928 **Paul KANIGOWSKI**, * Wetzhausen Kr. Neidenburg 11.11.1897, + Bad Segeberg 21.09.1945, 4 Kinder aus dieser Ehe.
4. **Elisabeth**, *20.01.1892, + Plön 1918 (Qu: Merten 1954, S.25).
5. **Martha**, * 26.04.1894, + Wormditt 23.04.1935 (Qu: Merten 1954, S.25).
6. **Andreas**, * 18.05.1896 (siehe VIIIc).
7. **August**, * 14.10.1897 (siehe VIIId).
8. **Berta**, * 13.09.1899 (siehe VIIIe).

VIIg **ANTON Franz PREUSCHOFF**, * 28.08.1875 (Qu: Adreßbuch Allenstein 1904, 1913, 1927, 1932, 1936, 1938, Helmut Preuschoff; Einw.verz. Allenstein 1932 u. 1938), rk., 1893 Maurer in Allenstein, wohnh. 1901-1909 in Allenstein, Liebstadenstr. 9 bzw. Liebstädter Str. 28, 1901-13 Maurergeselle, 1914-18 Maurer, 1932 Maurerpolier, wohnh. 1901-07 in Allenstein, 1904 Warschauer Str. 35, 1913-38 Kurkenstr. 37 als Mieter, + Nossen b. Meißen nach 1956 m. etwa 85 J. (Qu: Christina Schlanze), vermutl. Br.v. ANNA Martha PREUSCHOFF (auf Grund einer Patenschaft), (S.v. VIc).

oo circa 1900 **Anna REDDIGK**, (REDDIG, REDIGK), * Allenstein (?) 01.08.1877 (Qu: Helmut Preuschoff; Tb. Allenstein-St.Jacobi), rk., wohnh. 1901-07 in Allenstein, Patin 1935 u. 1939 in Allenstein, + Nossen b. Meißen nach 1956 (Qu: Christina Schlanze; Adreßbuch Allenstein 1899), (erw. 1899 Tischler Friedrich REDDIG in Allenstein, Wilhelmstr. 14; Arbeiter Valentin REDDIG in Allenstein, Ziegelstr. 32).

Kinder **PREUSCHOFF**, geb. Allenstein:

1. **Paul**, * 25.08.1901 (siehe VIIIf).
2. **Marie**, * 26.03.1903 (Qu: Christina Schlanze, Helmut Preuschoff; Tb. Allenstein-St.Jacobi Nr. 178 über Casp), ~ Allenstein 05.04.1903, rk. (P: Tischler Franz NIKELOWSKI u. Schneiderin Anna PREUSCHOFF von hier), + Höchstädt (?) circa 1960 (Qu: Allensteiner Brief 95/1964, S.238), (viell. ident. mit M. PREUSCHOFF, die vor 1964 von Höchstädt nach unbekannt verzogen [viell. gestorben] ist); oo circa 1930 **NN JABLONSKI**, * circa 1900 (Qu: Helmut Preuschoff).
3. **Anna**, * 23.01.1905 (Qu: Helmut Preuschoff; Tb. Allenstein-St.Jacobi), ~ Allenstein 29.01.1905, rk. (P: Maurergeselle Johanna KENSBECK von hier; Arbeitertochter Mathilde REDDIG in Kunskin [wohl Kunzkeim Kr. Rössel]), unverh., + Nossen b. Meißen 1980-1985 (Qu: Christina Schlanze).
4. **Hedwig**, * 06.01.1907 (siehe VIIIg).
5. **ANTON Franz**, * 14.07.1909 (Qu: Adreßbuch Allenstein 1913, 1914, 1927, 1932, 1936, 1938; Tb. Allenstein-St.Jacobi Nr. 465), ~ Allenstein 24.07.1909, rk. (P: Tischler Franz NIKELOWSKI u. Zimmermannstochter Johanna PREUSCHOFF, beide von hier), durch Unfall verwachsen, unverh., + Berlin circa 1980 (Qu: Helmut Preuschoff).
6. **Lucia**, * 30.11.1912 (siehe VIIIh).
7. **ALFRED Artur Adalbert**, * 06.02.1921 (siehe VIIIi).

VIIh **Maria PREUSCHOFF**, * Kurau 23.09.1879 (Qu: Merten 1976, S.259), + Braunsberg 21.06.1945 (Qu: Merten 1976, S.259), (T.v. VIc).

oo Berlin 28.02.1903 (Qu: StA Berlin Vb Nr. 68 über ancestry.de) **Alexander Paul WINTER**, * Berlin 13.05.1880, rk., Tapezierer, wohnh. 1903 in Berlin, Görlitzer Str. 61, S.v. gest. Kürschner **Alexander Paul WINTER** u. **Maria Josefine** geb. **FECHLER**(Qu: Merten 1976, S.259; StA Berlin Vb Nr. 68 über ancestry.de).

Kind:

1. **Hildegard WINTER**, * Berlin 29.06.1909 (Qu: Merten 1976, S.259), wohnh. vor 1945 in Braunsberg, Fritz-Tschierse-Str. 23, nach 1945 in Hamburg; oo Braunsberg 11.10.1930 Kaufmann (Fischhändler) **Josef BANSE** aus Aschersleben, 5 Kinder.

VIIi **ANNA Martha PREUSCHOFF**, * nicht in Allenstein err. 1880 (Qu: Tb. Allenstein-St.Jacobi), rk., wohnh. 1905 u. 1906 in Allenstein, Patin 1903 in Allenstein als Schneiderin, vermutl. Schw.v. Maurergeselle ANTON Franz PREUSCHOFF

(auf Grund einer Patenschaft), (T.v. VIc).
oo Allenstein 24.08.1893 (Qu: Trb. Allenstein-St.Jacobi) **Franz NIKELOWSKI**, (NICKELOWSKI), * err. 1870 (Qu: Tb. Allenstein-St.Jacobi), rk., 1893 u. 1905-06 Tischler in Allenstein, …ifterstr. 13 u. Hohensteiner Str. 24/29 (?), Pate 1903 in Allenstein (Qu: Adreßbuch Allenstein 1899), S.v. Arbeiter **Jacob NIKELOWSKI** (wohnh. 1899 in Allenstein, Kronenstr. 25 als Invalidenrentenempf., + Allenstein 07.07.1917 m. 82 J.) u. **Elisabeth PARSCHAU**.
Kinder **NIKELOWSKI**, geb. u. get. Allenstein:
1. **Alfred**, * 20.02.1905 (Qu: Tb. Allenstein-St.Jacobi Nr. 90), ~ 25.02.1905 (P: Unteroffizier Paul WAGNER von hier; Rentiertochter Anna LEMKE in Neukirchhöhe).
2. **Hedwig**, * 08.11.1906 (Qu: Tb. Allenstein-St.Jacobi Nr. 657), ~ 18.11.1906, rk. (P: Arbeitersohn Paul NICKELOWSKI u. Schneiderin Johanna PREUSCHOFF, beide von hier); oo Allenstein 1933 **NN** (Trb. Allenstein 328/1933).

VIIIa **Elisabeth PREUSCHOFF**, * Rössel 12.01.1920 (Qu: Preu, S.79; Walter Schulte; Elisabeth Vetter; Ostpr.bl. v. 15.12.1952 über Casp), wohnh. 1924 bis 25.03.1948 mit den Eltern in Königsberg, die sowjetische Besetzung 3 Jahre miterlebt, später wohnh. in Bonn als Regierungsrätin, 2004 in Walzbachtal, (T.v. VIIb).
oo circa 1950 **NN VETTER**, * circa 1920, wohnh. in Bonn.
Kind:
1. **Elisabeth VETTER**, * circa 1950, lebt 2004 in Amerika.

VIIIb **Andreas PREUSCHOFF**, * Kurau 24.01.1889 (1898 in Güstrow lt. Stadtarchiv Unna ist ein Schreibfehler) (Qu: Elisabeth Preuschoff; Jörg Preuschoff; Petra Preuschoff; Adreßbuch Kr. Braunsberg 1930), ~ Gr. Rautenberg, kleine Landwirtschaft, auch Korbmacher, wohnh. 1912 u. 1914 in Gr. Rautenberg, 1916-1932 in Frauenburg, viell. zeitweise in Danzig, viell. 1930 in Frauenburg, Elbinger Vorstadt 5 als Korbmacher, 1.09.1939-31.12.1941 in Frauenburg gemeldet, wohnh. 1946 in Gr. Grabow Kr. Güstrow, 1953 u. 1956 in Güstrow, 1957-1961 in Dortmund, erblindete u. verbrachte den Lebensabend seit 13.03.1961 bei seiner Tochter Martha (aus 1. Ehe) in Lünern b. Unna, + Unna 15.04.1969 m. 80 J., zweimal verheiratet gewesen (Qu: Christa Mehler; Doris Preuschoff), (S.v. VIIe).
oo (1) circa 1907 **NN**, (evtl. eine Polin, viell. mit [2] identisch), * circa 1890 (Qu: Gisela Bösl, Frau Mehler), + Frauenburg 1919-1920, als die Tochter Martha ein Kleinkind war (Qu: Christa Mehler).
o-o (2) circa 1920 **Auguste Dorothea SCHAREIN**, * Mohrungen 19.01.1888 (Qu: StA Mohrungen über Karin Barden), ev., T.v. Arbeiter **Friedrich SCHAREIN** u. **Wilhelmine** geb. **GUSKI**.
oo (3) circa 1924 **Bertha BADER**, * circa 1900, wohnh. in Frauenburg, + Elbing 1945 auf der Flucht, viell. in einem Krankenhaus (Qu: Doris Preuschoff; Ingrid Jöres), <> Elbing 1945.
Kinder **PREUSCHOFF** aus der ersten Ehe, geb. 1. bis 2. in Gr. Rautenberg, 3. bis 4. in Frauenburg:
1. **Franz**, * circa 1907 (siehe IXa).
2. **Andreas**, * 05.07.1914 (siehe IXb).
3. **Martha**, * 1916 (siehe IXc).
Kind aus der zweiten Ehe:
4. **Anton SCHAREIN** (später **PREUSCHOFF**), * Gr. Rautenberg 04.09.1919 vorehel. oder unehel. (siehe IXd).
Kinder **PREUSCHOFF** aus der dritten Ehe, geb. Frauenburg:
5. **Herta**, * 18.05.1924 (siehe IXe).
6. **Johann**, * 23.06.1927 (siehe IXf).
7. **Leopold/Leo**, * 12.01.1929 (siehe IXg).
8. **Margarete (Grete)** , * circa 1932, + Polen, verh.
Unehel. Kind:
9. **Bärbel PREUSCHOFF**, (seit 1966 umbenannt zu **KALZER**), * Unna 18.10.1950 (Qu: Gisela Bösl über Stadtarchiv Unna), zuletzt wohnh. in Unna-Lünern.

VIIIc **Andreas PREUSCHOFF**, * Kurau 18.05.1896 (Qu: Preu, S.66; Merten 1954, S.25 u. 47; Merten 1976, S.238; Adreßbuch Kr. Braunsberg 1950), rk., Maurerpolier, gearbeitet auch in Allenstein, wohnh. 1930 in Klingenberg Kr. Braunsberg als Besitzer u. Maurer, nach 1945 in Letmathe b. Iserlohn, + Letmathe b. Iserlohn 18.09.1974 (Qu: EB 1974, S.29), (S.v. VIIf).
oo Langwalde Kr. Braunsberg 06.12.1922 (Qu: Merten 1954, S.47) **Barbara LIEBSCHER**, * Klingenberg Kr. Braunsberg 22.01.1902, rk., wohnh. bis 1944 in Klingenberg, Flucht über das gefrorene Frische Haff nach Danzig, wohnh. kurze Zeit bei Verwandten am Krantor, mit dem Schiff nach Rügen u. dann nach Dänemark, von 1945-48 in einem Flüchtlingslager, wohnh. 1977 in Letmathe b. Iserlohn bei der Tochter Annemarie, + Letmathe b. Iserlohn 17.03.1987 (Qu: EB 1987/2 u. 1977/1).
Kinder **PREUSCHOFF**, geb. 1. bis 4. in Langwalde, 5. bis 11. in Klingenberg (Qu: Merten 1954, S.47/48):
1. **Herbert**, * 27.05.1923, + Le Desert/F 12.07.1944, gef. als Obergefreiter (Qu: Merten 1954, S.47; KGF).
2. **Helmut**, * 09.04.1925 (Qu: KGF), + Iglau/Tschechoslowakei 02.12.1944, gef. als Gefreiter (Qu: KGF).
3. **Leo**, * 13.01.1927, + Suwalki/PL gef. 04.08.1944 (Qu: Merten 1954, S.47).
4. **Alfred**, * 05.10.1928 (siehe IXh).
5. **Hubert**, (PREUSCHOFT ist ein Schreibfehler), * 27.03.1930 (siehe IXi).
6. **Annemarie**, * 27.03.1930 (siehe IXj).
7. **Helene**, * 01.10.1931 (siehe IXk) .
8. **Margarete**, * 05.05.1934 (siehe IXl).
9. **Luzia**, * 09.03.1937 (siehe IXm).
10. **GEORG Johann**, *18.12.1938 (Qu: Tel.buch 1994, 2000, 2002, 2004), Arbeiter, wohnh. 1972 in Letmathe-Stübecken, 1994 u. 2004 in Iserlohn, 1. Ehefrau aus Olpe, 2 Kinder, Ehe geschieden; 1 Kind aus der 2. Ehe, 1 Kind nicht ehel., lebt 2007 mit Rolande MÜLLER.
11. **Heinz**, * 20.06.1944, + Mehlsack 18.08.1944 (Qu: Merten 1954, S.48).

VIIId **August PREUSCHOFF**, * Kurau 14.10.1897 (Qu: Merten 1954, S.25 u. 48; LAA Bayreuth; Grundbuch Lykussen 1935 über Casp), rk., Friseurmstr., wohnh. 1921-26 in Lykusen Kr. Neidenburg, erw. 1935 im Grundbuch von Lykusen, nach 1945 in Barlt b. Meldorf/Holstein u. Hattingen, (S.v. VIIf).
oo Orlau Kr. Neidenburg 08.04.1918 (Qu: Merten 1954, S.48) **Auguste GALLA**, * Lykusen Kr. Neidenburg 11.12.1891 (Qu: LAA Bayreuth), ev., wohnh. 1921-26 in Lykusen, später in Barlt b. Meldorf/Holstein.
Kinder **PREUSCHOFF**, geb. Lykusen Kr. Neidenburg:
1. **Horst**, * 16.07.1921 (oder * 11.06. lt. KGF u. Soldatenliste) (Qu: Merten 1954, S.48; KGF; www.pomost.net.pl/prasa/Spis01.de), Postangestellter, + Posen 18.09.1946 als Sanitäts-Obergefreiter (Qu: Merten 1954, S.48).
2. **Christel**, * 05.12.1922 (siehe IXn).
3. **Heinz**, * 01.01.1926 (siehe IXo).

VIIIe **Berta PREUSCHOFF**, * Kurau 13.09.1899 (Qu: Merten 1954, S.25 u. 48), wohnh. vor 1945 in Klingenberg Kr. Braunsberg, nach 1945 in Oberrothenbach Kr. Zwickau, (T.v. VIIf).
oo Elbing 13.05.1929 (Qu: Merten 1954, S.48) **Josef LIEBSCHER**, * Plaßwich 20.03.1897 (Qu: Merten 1954, S.48), Bauer in Klingenberg Kr. Braunsberg.
Kinder **LIEBSCHER**, geb. Klingenberg Kr. Braunsberg (Qu: Merten 1954, S.48):
1. **Ursula**, * 30.03.1930; oo 14.02.1953 **Heinz PROTHMANN**, wohnh. in Hainichen/Sachsen.
2. **Gertrud**, * 23.07.1931, Näherin, wohnh in Oberrothenbach Kr. Zwickau.

VIIIf **Paul PREUSCHOFF**, * Allenstein 25.08.1901 (Qu: Adreßbücher Allenstein 1936 u. 1938 über Fecker; Tb. Allenstein-St.Jacobi Nr. 495 über Casp), ~ Allenstein 01.09.1901, rk. (P: Arbeiter Casimir REDDIG in Willims [Kr. Rössel]; Zimmermannswitwe Therese PREUSCHOFF), Bauarbeiter, 1936 u. 1938 Arbeiter, wohnh. in Allenstein, Kurkenstr. 37; dort wohnt auch Anton PREUSCHOFF (vermutl. sein Vater), + Hemmoor b. Winsen/Luhe 1971 (Qu: Erwin Preuschoff), hatte viele Geschw. (S.v. VIIg).
oo (1) Allenstein 29.07.1928 **Luzia JOREWITZ**, * err. 1910 (Qu: Tb. Allenstein-St.Jacobi), rk., + Allenstein 01.09.1929 (Qu: Bb. Allenstein-St.Jacobi) m. 19 J. an Lungentuberkulose u. plötzl. Blutsturz.
oo (2) circa 1934 **Bertha JAECKEL**, * Groß Gemmern 1909 (Qu: Erwin Preuschoff; nicht im Tb. Allenstein), im Ksp. Locken-Langguth, + Hemmoor b. Winsen/Luhe 1994.
Kinder **PREUSCHOFF** aus der zweiten Ehe, geb. Allenstein:
1. **Helmut**, * 1935 (Qu: Tel.buch 1994, 2002, 2004; nicht im Tb. Allenstein-St.Jacobi), Jan. 1945 mit dem Zug aus Ostpr. herausgekommen, wohnh. 1994 u. 2004 in Hemmoor b. Winsen/Luhe, war mal Vertreter für die Firma HENGSTENBERG; oo Hemmoor 1956 **NN**, eine Frau aus dem Nachbardorf, keine Kinder.
2. **Erwin**, * 1937 (siehe IXp).
3. **Christel**, * 1940 (Qu: Erwin Preuschoff; nicht im Tb. Allenstein-St.Jacobi), verh., + circa 1972.

VIIIg **Hedwig PREUSCHOFF**, * Allenstein 06.01.1907 (Qu: Christina Schlanze, Helmut Preuschoff; Tb. Allenstein-St.Jacobi), ~ Allenstein 15.01.1907, rk. (P: Schneider Valentin REDDIG in Kl. Ramsau Kr. Allenstein u. Schneiderin Hedwig PREUSCHOFF von hier), + Siegerland 1964, (T.v. VIIg).
oo circa 1936 **NN RATZBOR**, * circa 1910 (Qu: Christina Schlanze).
Kind:
1. **Gerhard RATZBOR**, * circa 1940 (Qu: Christina Schlanze), wohnh. 2002 in Hilchenbach/Siegerland.

VIIIh **Lucia** (Lucie) **PREUSCHOFF**, * Allenstein 30.11.1912 (nicht 1911) (Qu: Ostpr.bl. 19.1.1963, Helmut Preuschoff; Tb. Allenstein-St.Jacobi), ~ Allenstein 08.12.1912, rk. (P: Tischler Franz NIKELOWSKI u. Dienstmädchen Hedwig PREUSCHOFF, beide hier), 1934 Hausangest. in Allenstein, wohnh. 1939 in Allenstein, Str. d. SA 63, 2 Söhne auf der Flucht beim Anhalten des Zuges verloren, wohnh. in Rostock, + Rostock, später gestorben als der Ehemann, (T.v. VIIg).
oo Allenstein 04.07.1934 (Qu: Trb. Allenstein-St.Jacobi) **PAUL Anton FALLASCHEK**, * 12.11.1907 (Qu: Ostpr.bl. v. 19.1.1963; Trb. Allenstein-St.Jacobi), rk., aus Allenstein (es gibt 1899 fünf Namensträger), 1934/35 Schlossergeselle in Allenstein, + Rostock.
Kinder **FALLASCHEK**, geb. u. get. Allenstein (Qu: Tb. Allenstein-St.Jacobi):
1. **Maria Lucia**, * 05.08.1935, ~ 09.08.1935, rk. (P: Ehefrau Anna PREUSCHOFF u. Chauffeur Anton FALLASCHEK, beide in Allenstein).
2. **Herbert**, * 23.01.1939 (Qu: Ortskarte über Alfred Erdmann), rk. (P: Arbeiter Andreas RATEBAR u. Anne PREUSCHOFF, ohne Beruf, beide in Allenstein), wohnh. nach 1945 in Rostock, verh.

VIIIi **ALFRED Artur Adalbert PREUSCHOFF**, * Allenstein 06.02.1921 als jüngstes Kind (Qu: Helmut Preuschoff, Christina Schanze; Tb. Allenstein-St.Jacobi), ~ Allenstein 09.02.1921, rk. (P: Maurer Franz PÖRSCHKE u. Therese PREUSCHOFF, beide von hier), nach 1945 wohnh. in Staßfurt/Anhalt, wird durch die Ehe ev., + Staßfurt/Anhalt 1990, (S.v. VIIg).
oo (1) Peine 06.05.1943 (Qu: Tb. Allenstein-St.Jacobi) **Juliane FALTUM**, * Peine circa 1921.
oo (2) circa 1948 **Lieselotte HEINEMANN**, * Bernburg/Saale 1923 (Qu: Christina Schanze), ev., + Staßfurt/Anhalt 1989.
Kinder **PREUSCHOFF** aus der zweiten Ehe, geb. Bernburg/Saale (Qu: Helmut Preuschoff):
1. **Christina**, * 1949 (Qu: Christina Preuschoff), wohnh. 2002 in Mülsen Kr. Zwickau; oo Bernburg/Saale circa 1948 (Qu: Christina Schanze) **Uli SCHLANZE**, * circa 1945 (Qu: Helmut Preuschoff), wohnh. 2002 in Mülsen Kr. Zwickau.
2. **Alfred**, * 1951 (Qu: Tel.buch 1994; telef. 2004 nicht erreichbar), gelernter Maschinenschlosser, wohnh. viell. 1994 u. 2002 in Berlin.

IXa **Franz PREUSCHOFF**, * Gr. Rautenberg circa 1907, Kassenbote u. Gerichtsvollzieher in Frauenburg, + 1943-1945 (Qu: Chronik Frauenburg, S.224; Adreßbuch Kr. Braunsberg 1930; Helmut Kreft), vermutl. durch die Gestapo abgeholt u. seitdem verschollen, (S.v. VIIIb).
oo circa 1925 **Maria SIEDLER**, * circa 1905, wohnh. in Frauenburg, + Lütow Kr. Wolgast Apr. 1945 (Qu: Chronik Frauenburg, S.224).
Kinder **PREUSCHOFF**, geb. Frauenburg:
1. **Margarete**, * 20.06.1925, Schneiderin, wohnh. vermutl. in Frauenburg (nicht in der Chronik erw.), mit der Mutter geflüchtet nach Lütow Kr. Wolgast, nach dem Tod der Mutter weiter nach Westdeutschland, seitdem verschollen.
2. **Anton**, * 1928-1932, + Frauenburg 1943-1945 durch Selbstmord.
3. **Adolf**, * circa 1935, + Frauenburg 1944-1945 durch einen Unfall, ausgelöst durch Spielen mit Munition.
4. **Sigrid**, (adopt. MÜLLER), * Frauenburg 13.07.1940, rk., durch den frühen Tod der Eltern im Waisenhaus in Lübtheen Kr. Ludwigslust gewesen, ev. konf., + Greven Kr. Hagenow 1987; oo Mecklenburg 1961 **Helmut KREFT**, * Danzig 1934, im Febr. 1945 geflohen aus Danzig, aber wieder zurückgekehrt, dann von den Polen ausgewiesen, Polizist, wohnh. 2002 in Greven Kr. Hagenow.

IXb **Andreas PREUSCHOFF**, * Gr. Rautenberg 05.07.1914 (oder 14.07. lt. Merten, Chronik Frauenburg), Torfwerkmeister, + gef. Asbach b. Aachen 25.03.1945 m. 30 J., <> Montabeur b. Aachen auf dem Soldatenfriedhof (Qu: Chronik Frauenburg, S.137; KGF), (S.v. VIIIb).
oo Frauenburg Mai 1939 **Agnes SCHARNECKI**, (CZARNETZKI), * Grodna Kr. Löbau 05.02.1918 vorehel., wohnh. vor 1945 in Frauenburg, 1945 geflüchtet nach Itzehoe, wohnh. nach 1945 u. 2004 in Bremen, + Bremen 2006 (Qu: Chronik Frauenburg, S.137; Telef.buch 1994 u. 2000; Jörg Preuschoff), T.v. **August CZARNETZKI** u. **Marianne HEIDEBRUNN** aus Tolkemit.
Kinder **PREUSCHOFF**, geb. Frauenburg:
1. **Gerhard Andreas (GERD)**, * 17.04.1937 (siehe Xa).
2. **Gerda**, * 23.10.1938, wohnh. nach 1945 in Bremen, 1994 in Delmenhorst, lebt 2002; oo 1959, o/o **Gerhard POGGENSEE**, * circa 1935, 4 Kinder.
3. **Heinz**, * 06.12.1939 (siehe Xb).
4. **Gisela**, * 11.05.1941, wohnh. 1994 u. 2002 in Bremen; oo (1) 1970, o/o **Gustav FELLNER**, * circa 1940; oo (2) circa 1980 **Erich BÖSL**, * circa 1940, aus Augsburg.
5. **Lothar**, * Frauenburg 1942, rk., + Frauenburg 1944 auf der Flucht m. 1 ½ J., vermtl. an Lungenentzündung.

Nachehel. Kind:
6. **Lothar SCHARNECKI**, * Itzehoe 03.06.1948 nachehel.

IXc **Martha PREUSCHOFF**, * Frauenburg 12.07.1916, wohnh. vor 1945 in Danzig, nach 1945 u. 2002 in Unna, + Unna-Lünern 23.12.2006 (Qu: Elis. Preuschoff geb. Erdmann; Hellweger Anzeiger v. 23.12.2006), (T.v. VIIIb).
oo circa 1938 **Hans KALZER**, * 1915-1918, + gef. 1940-1945 (Qu: Elis. Preuschoff geb. Erdmann; Christa Mehler geb. Kalzer).
Kinder **KALZER**:
1. **Ingrid**, * Frauenburg 1938, wohnh. 2002 u. 2005 in Unna; oo circa 1945 **Manfred SCHULLE** (Qu: Ingrid Schulle).
2. **Christa**, * Danzig 1939, wohnh. 2002 in Bönen; oo circa 1959 **Alfred MEHLER**, * circa 1935, S.v. **Wilhelm MEHLER** u. **Elisabeth NN**, 1 Tochter.
3. **Bärbel**., * Unna 1949; oo circa 1975 **NN LÖBBE**, * circa 1945 (Qu: Christa Kalzer).

IXd **Herta PREUSCHOFF**, * Frauenburg 18.05.1924, wohnh. vor 1945 in Frauenburg, + Ostpreußen nach 1945 (Qu: Fam.chronik Frauenburg, S.105; Doris Preuschoff), (T.v. VIIIb).
oo circa 1942, o/o vor 1982 **Gerhard BELLGARDT**, * Frauenburg 14.12.1919, wohnh. nach 1945 in Jevenstedt (Qu: Fam.chronik Frauenburg, S.105; Doris Preuschoff).
Kind: **Willi BELLGARDT**, * Frauenburg 14.11.1942.

IXe **Anton PREUSCHOFF**, * Gr. Rautenberg 04.09.1919, rk., wohnh. vor 1945 in Frauenburg, nach 1945 in Kleinbrüchter, 4 Kinder (Qu: Chronik Frauenburg, S.219; Chronik Gr.Rautenberg, S.74; Preu, S.76), + Kleinbrüchter Kr. Sondershausen 1981, (S.v. VIIIb).
oo Frauenburg 29.08.1942 (Qu: StA Mohrungen über Karin Barden) **Elisabeth ERDMANN**, * Frauenburg 06.07.1919, rk., wohnh. vor 1945 in Frauenburg, 1945 über das gefrorene Frische Haff geflüchtet, wohnh. 2002 in Kleinbrüchter Kr. Sondershausen, erw. 2010 zum 91. Geburtstag (Qu: Chronik Frauenburg, S.219; Chronik Gr.Rautenberg, S.74; Preu, S.76; Int. 2010 über Casp), T.v. **Andreas ERDMANN** u. **Anna VOGEL**.
Kinder **PREUSCHOFF**, geb. 1. bis 2. in Frauenburg:
1. **Gerhard**, * 09.02.1941, rk., wohnh. 2002 in Kleinbrüchter Kr. Sondershausen, erw. 2009 zum 68. Geburtstag (muss ein Irrtum sein), + 28.02.2007 (Qu: Rosemarie Preuschoff; Int. 2009 u. Ermlandbriefe Pfingsten 2007 über Casp).
2. **Erika**, * 1945, rk., wohnh. 2002 in Kleinbrüchter Kr. Sondershausen; oo circa 1970 **Manfred UNZNER**, * circa 1945.
3. **Rudolf**, * Thüringen 1952, rk., wohnh. 2000 u. 2002 in Leinefelde Kr. Eichsfeld u. hat 2000 in Leinefelde ein "Büroservice"; oo circa 1980 **Rosmarie NN**, * circa 1950.

IXf **Johann PREUSCHOFF**, * Frauenburg (?) 23.06.1927, in russ. Gefangenschaft, wohnh. 1994 in Dortmund, + Dortmund circa 2000 (Qu: Telef.buch 1994; Petra Preuschoff), (S.v. VIIIb).
oo Dortmund circa 1960 **Ingrid JÖRES**, * Dortmund 17.04.1934, wohnh. 2003 in Dortmund bei ihrer Tochter Brigitte, + Dortmund-Frohlinde 15.11.2013 (Qu: Doris Preuschoff; trauer.ruhrnachrichten.de über Casp).
Kinder **PREUSCHOFF**, geb. Dortmund:

1. **Brigitte**, * circa 1965, wohnh. 2003 in Dortmund; oo circa 1995 **Michael QUIDAS**, * circa 1965, wohnh. 2003 in Dortmund.
2. **Georg**, * 1960-1970.
3. **Sigrid**, * Dortmund 1960-1970.

IXg **Leopold/Leo PREUSCHOFF**, * Frauenburg 12.01.1929, rk., hatte auch Halbgeschwister, in russ. Gefangenschaft, dann nach Dortmund gekommen, aber nicht kommuniert, Bergmann, wohnh. ab 1957 in Dortmund, + Dortmund circa 1982 m. 53 J. (Qu: Petra Preuschoff), (S.v. VIIIb).
oo Dortmund 1955 **Doris JÖRES**, * Dortmund 1938, ev., wohnh. 1994 u. 2003 in Dortmund, Schw. v. Ingrid **JÖRES JÖRES**, die einen Schwager geheiratet hat (Qu: Udo Preuschoff; Telef.buch 1994, 2000).
Kinder **PREUSCHOFF**, geb. Dortmund:
1. **Petra**, gnt. 2012 PREUSCHOFF-HUGO, * 1957, ev., wohnh. viell. 1990 u. 1994 in Bochum, 2000 u. 2004 in Kriftel (Qu: Adreßbücher Bochum 1990 u. 1994; Telef.buch 2000, 2002, 2004, 2006); oo circa 2010 .**Nn HUGO**, * circa 1955.
2. **Norbert**, * 27.02.1959, ev., wohnh. 1994 in Flaspoete b. Dortmund, 2000 u. 2004 in Iserlohn; oo circa 1975 **Petra NN**, * circa 1960 (Qu: Telef.buch 1994, 2000, 2002, 2004, 2006).
3. **Udo**, * 1963, ev., wohnh. 1994 u. 2004 in Dortmund; oo circa 1995 **Annemarie NN**, * 1960-1970 (Qu: Telef.buch 1994, 2002, 2004).
4. **Volker**, * 1967, ev., wohnh. 1994 u. 2004 in Dortmund, wohnh. 2013 in Dortmund-Hombruch; Sohn **Ben**, * 2006, im Juni 2013 mit seinem Vater unterwegs (Qu: Telef.buch 1994, 2000, 2002, 2004, 2006; Emsdettener Volkszeitg. V. 27.06.2013. über Casp).
5. **Thomas**, * 1970, ev., + Dortmund 1986 (Qu: Udo u. Doris Preuschoff).
6. **Carola**, * 1956-1970, ev., erw. als Autorin eines Buches "Das Antidumpingrecht der EG, dargestellt anhand einer Fallstudie", Inst. für Außenwirtschaft, Bochum 1996; wohnh. 2000 u. 2002 in Bochum. (Qu: Doris Preuschoff; Telef.buch 2000 u. 2002; Int.).

IXh **Alfred PREUSCHOFF**, * Langwalde Kr. Braunsberg 05.10.1928 (Qu: Merten 1954, S.48; Adreßbuch Kr. Iserlohn1950 über Casp; Tel.buch 1994, 2000, 2002, 2004), aus Klingenberg Kr. Braunsberg, Maurergeselle, wohnh. 1950 in Letmathe als kfm. Lehrling, Soldat, in tschech. Gefangenschaft, wohnh. 1952, 1994 u. 2004 in Iserlohn, (S.v. VIIIc).
oo Letmathe b. Iserlohn 29.01.1951 (Qu: Merten 1954, S.48; EB 1977/1) **Helga BLECK**, (BLECH), * Kreuztal b. Siegen 01.02.1929 (Qu: Merten 1954, S.48; EB 1977/1; Martina Preuschoff), wohnh. 2004 in Iserlohn.
Kind:
1. **Reinhard PREUSCHOFF**, * Iserlohn 1955 (siehe Xc).

IXi **Hubert PREUSCHOFF**, (PREUSCHOFT ist ein Schreibfehler), * Klingenberg Kr. Braunsberg 27.03.1930 (Qu: Tel.buch 2000, 2002), Maurer, wohnh. in Letmathe b. Iserlohn, später in Iserlohn, + Iserlohn 18.02.1986 an Lungenkrebs (Qu: Georg Preuschoff), 1 Tochter, (S.v. VIIIc).
oo circa 1955 **Hannelore FITZKE**, * Iserlohn 31.07.1928 (Qu: Tel.buch 2000, 2002, 2004; Reinhard Preuschoff), wohnh. 2000 u. 2004 in Iserlohn, + ebd. 29.04.2011, <> ebd. 10.5.2011 als Urne (Qu: waz. über Casp).
Kind: **Gaby PREUSCHOFF**, * circa 1955 (Qu: waz. über Casp); oo 1980 **Siegmar RICHTER**, * circa 1955, wohnh. 2011 in Iserlohn.

IXj **Annemarie PREUSCHOFF**, * Klingenberg Kr. Braunsberg 27.03.1930 (Qu: Merten 1954, S.48; EB 1977/1; www.westpreussen.de über Casp), ~ Langwalde, Hausangest., 1945 im Flüchtlingslager Grove/DK, wohnh. 2002 in Letmathe, + Letmathe b. Iserlohn 10.02.2001 (Qu: Georg Preuschoff) (T.v. VIIIc).
oo 24.07.1951 (Qu: EB 1977/1) **Willi DAHLMANN**, * 21.04.1921 (Qu: EB 1977/1; Reinhard Preuschoff), wohnh. 1977 in Letmathe b. Iserlohn, + 22.03.1994 (Qu: Reinhard Preuschoff).
Kinder **DAHLMANN** (Qu: Reinhard Preuschoff):
1. **Manfred**, * circa 1952.
2. **Horst**, * circa 1954.
3. **Georg**, * circa 1957.

IXk **Helene PREUSCHOFF**, * Klingenberg Kr. Braunsberg 01.10.1931, ~ Langwalde (Qu: Merten 1954, S.48), Flucht nach Dänemark, Hausangestellte u. Hauswirtschafterin, dann Filialleiterin bei Süßwaren/Spirituosen Pothmann u. Mitarbeiterin bei Möbel Bührmann, wohnh. nach 1945 in Letmathe b. Iserlohn, Kampstr. 8, dann Iserlohn, seit 1954 wieder in Letmathe b. Iserlohn, feiern im Juli 2011 ihre diamantene Hochzeit, (T.v. VIIIc).
oo (st) Juli 1951, oo (k.) Febr. 1952 1955 **Hermann-Josef PLUM**, * Letmathe b. Iserlohn 17.10.1927, Vorarbeiter bei den Knipps-Messingwerken in Hohenlimburg, wohnh. in Iserlohn u. dann in Letmathe b. Iserlohn, S. eines Schmiedemeisters (Qu: Reinhard Preuschoff; WAZv. 20.07.2011).
Kinder **PLUM** (Qu: Reinhard Preuschoff):
1. **Michael**, * circa 1953.
2. **Martina**, * circa 1956.

IXl **Margarete PREUSCHOFF**, * Klingenberg Kr. Braunsberg 05.05.1934, ~ Langwalde (Qu: Merten 1954, S.48; Adreßbuch Kr. Iserlohn 1950 über Casp), Hausangestellte, wohnh. nach 1945 u. 1950 in Letmathe b. Iserlohn, (T.v. VIIIc).
oo circa 1960 **Helmut BECKER**, * 10.01.1928, + 09.07.2005.
Kinder **BECKER** (Qu: Reinhard Preuschoff):
1. **Monika**, * circa 1960.
2. **Barbara**, * circa 1962.

3. **Anja**, * circa 1965.

IXm **Luzia PREUSCHOFF**, * Klingenberg Kr. Braunsberg 09.03.1937, ~ Langwalde (Qu: Merten 1954, S.48), Fotolaborantin, wohnh. nach 1945 in Letmathe b. Iserlohn, (T.v. VIIIc).
oo circa 1965 **Karl-Heinz BECK**, * 24.09.1928, + 21.11.2000 (Qu: Georg u. Reinhard Preuschoff).
Kinder **BECK** (Qu: Reinhard Preuschoff):
1. **Markus**, * circa 1965.
2. **Anja**, * circa 1968.

IXn **Christel PREUSCHOFF (PREUSSHOFF)**, * Lykusen Kr. Neidenburg 05.12.1922 (Qu: Merten 1954, S.48; Int. Über Casp), geflüchtet mit einer 1 ½-jährigen Tochter, wollte ein Buch schreiben über das Flüchtlingsschicksal der PREUSCHOFFs, (T.v. VIIId); o-o (1)circa 1945 **Egon NN**, einen Dänen, wohnh. in der Nähe von Kopenhagen/DK; oo (2) circa 1947 **Julius SCHMOLENSKI**, * circa 1920.
Kinder:
1. **Gaby PREUSCHOFF**, * 1943 unehel. (Qu: Georg Preuschoff).
2. **Ellgard Annelie PREUSCHOFF**, * Gedbus b. Vibork/DK 17.12.1946, + ebd. 22.12.1946 (Qu: www.westpreussen.de über Casp).
3. **Gisela PREUSCHOFF (PREUSSHOFF)** ; * circa 1948; oo circa 1975 **Kurt Edsbjerg-Holst** in Dänemark.

IXo **Heinz PREUSCHOFF**, * Lykusen Kr. Neidenburg 01.01.1926 (Qu: Merten 1954, S.48; Tel.buch 1994), Friseurgehilfe, später Angest. bei der Stadt Hattingen, wohnh. 1994 in Hattingen, + vor 2000, (S.v. VIIId).
oo (1) Hattingen 1954 (Qu: Dieter Preuschoff), o/o vor 1960 **Anneliese TIGGEMANN**, * circa 1935, wohnh. in Hattingen, lebt 2004, nach der Scheidung zum 2. Male geheiratet.
oo (2) circa 1960 **Gerda NN**, * circa 1935 (Qu: Tel.buch 2000, 2004 nicht erreichbar), wohnh. 2000 in Hattingen, sucht 2008 ihren Sohn Udo.
Kind aus der ersten Ehe:
1. **Dieter PREUSCHOFF**, * Hattingen 19.01.1955 (Qu: Tel.buch 1994, 2000, 2002, 2004), wohnh. 1994 u. 2004 in Hattingen, verh., kennt Vater u. Stiefgeschw. nicht.
Kinder **PREUSCHOFF** aus der zweiten Ehe:
2. **Helga**, * circa 1960, wohnh. 1994 in Hattingen, (Filiation nicht gesichert).
3. **Udo**, * circa 1960.

IXp **Erwin PREUSCHOFF**, * Allenstein 1937 (Qu: Tel.buch 1994, 2000, 2002, 2004; nicht im Tb. Allenstein-St.Jacobi), ev., 1945 zu Fuß nach Westdeutschland geflohen, wohnh. 1994 u. 2004 in Hemmoor b. Winsen/Luhe, verh., (S.v. VIIIf).
Kind:
1. **Jürgen PREUSCHOFF**, * 1960-1970 (Qu: Tel.buch 1994, 2000, 2002, 2004), wohnh. 1994 u. 2004 in Hemmoor b. Winsen/Luhe; oo 1995-2000 **Petra NN**, * 1960-1970 (Qu: Tel.buch 2000, 2002, 2004), wohnh. 2000 u. 2004 in Hemmoor, Sohn **Arian**, * 1995-1998, erw. 2008/09 als Mitglied des SC Hemmoor, Kreisklasse, Schüler B.

Xa **Gerhard Andreas (GERD) PREUSCHOFF**, * Frauenburg 17.04.1937 (Qu: Uwe Preuschoff, Gisela Bösl), rk., Arbeiter, wohnh. zuletzt in Lägerdorf, + Lägerdorf b. Itzehoe 1970 (Qu: Gisela Bösl), (S.v. IXb).
oo circa 1955 **Ursula BRAND**, * Schleswig-Holstein 1940 (Qu: Uwe Preuschoff), wohnh. 2002 in Schleswig-Holstein oder in Bremen; oo (2) **NN**, o/o.
Kinder **PREUSCHOFF**, geb. 1. bis 2. in Lägerdorf b. Itzehoe:
1. **Ingolf**, * 14.11.1958 (Qu: Tel.buch 1994 bis 2004), im Heim aufgewachsen, wohnh. 1994 u. 2004 in Hamburg.
2. **Silvia**, * 1959-1965 (Qu: Uwe Preuschoff); oo circa 1985 **NN TEICHGRÄBE**, * circa 1960.
3. **Uwe**, * Itzehoe 1966 (siehe XIa).

Xb **Heinz PREUSCHOFF**, * Frauenburg 06.12.1939 (Qu: Merten 1982, S.137; Tel.buch 1994, 2002; 2004), rk., Verlagskaufmann, wohnh. 1964 in Itzehoe, 1968 in Dortmund, 1994 u. 2004 in Bönen Kr. Unna, + Bönen 25.04.2013 (Qu: westfalen.trauer.de über Casp), (S.v. IXb).
oo 1966 (Qu: Merten 1982, S.137) **Anna Maria (RIA) VOLK**, * Duisburg 05.06.1940.
Kinder **PREUSCHOFF**:
1. **Jörg**, * Itzehoe 29.05.1964 (siehe XIb).
2. **Monika**, * Dortmund 23.05.1968 (Qu: Merten 1982, S.137; Tel.buch 1994), wohnh. 2003 in Bönen Kr. Unna; oo (1) circa 1990 **Michael BUBOLZ**, * 24.02.1959; oo (2) circa 1995 **Thomas SYMMANK**, * 05.04.1965 (Qu: Jörg Preuschoff), wohnh. 2003 in Bönen Kr. Unna.

Xc **Reinhard PREUSCHOFF**, * Iserlohn 1955 (Qu: Tel.buch 1994, 2000, 2002, 2004; Int. 2003), wohnh. 1994 u. 2004 in Bramsche b. Osnabrück, gehört zum RWE Umwelt-Leistung-Abfallverzeichnis, keine Geschw., (S.v. IXh).
oo circa 1985 **Martina PISCHKE**, * Hagen-Hohenlimburg 09.03.1957 (Qu: Int. 2003; Reinhard u. Martina Preuschoff), erw. 2003 in der Freien Waldorfschule Evinghausen als Schriftleiterin des Wochenblattes, wohnh. 2004 in Bramsche.
Kind: **Florian PREUSCHOFF**, * Bramsche 24.05.1991 (Qu: Reinhard Preuschoff).

XIa **Uwe PREUSCHOFF**, * Itzehoe 1966 (Qu: Tel.buch 1994, 2000, 2002, 2004), wohnh. 1994 u. 2004 in Lägerdorf b. Itzehoe, 2007 in Itzehoe, (S.v. Xa).
oo (1) circa 1990 o/o **Heidi NEUMANN**, * 25.09.1969 (Qu: Tel.buch 2000, 2002, 2004; Int. über Casp), wohnh. 2000 u. 2004 in Lägerdorf b. Itzehoe, Mitglied der Damen-Fußballmannschaft SV Neuenbrook/Rethwisch.

oo (2) NN.
Kinder **PREUSCHOFF**aus der 1. Ehe, geb. Schleswig-Holstein:
1. **Sarah Samantha (Samy)**, * 05.01.1990, konf. 13.04.2008, wohnh. 2008 in Lägerdorf b. Itzehoe, Mitglied des SV Neuenbrook/Rethwisch, nimmt 2008/09 m. 18 J. am Laufen teil (Qu: Gem.brief Lägerdorf über Casp).
2. **Christian**, * 28.09.1991 (Qu: Uwe Preuschoff; Int. über Casp).
3. **Stefan**, * circa 1996 (Qu: Uwe Preuschoff).

Kinder **PREUSCHOFF** aus der 2. Ehe:
4. **Malte**, * Itzehoe 1998, besucht die Grundschule Edendorf b. Itzehoe, 2009 die Kaiser-Karl-Schule in Itzehoe, konf. am 21.04.2012 ebd. (Qu: Gemeindebrief Itzehoe 2012 über Casp).

XIb **Jörg PREUSCHOFF**, * Itzehoe 29.05.1964 (Qu: Merten 1982, S.137; Tel.buch 1994, 2000, 2002, 2004; Int. 2006; Jörg Preuschoff), wohnh. 1994 in Bönen Kr. Unna u. in Kamen, 2001 in Güldentröge, 2003 Vors. des Ortsverbandes Iserlohn beim Bund der Strafvollzugsbediensteten**,** (S.v. Xb)**.**
oo (1) circa 1988 o/o **Michaela BACKHAUS**, * circa 1965.
oo (2) 10.06.1998 **Andrea BEIER**, * Dortmund 26.12.1961.
Kind aus erster Ehe (Qu: Jörg Preuschoff):
1. **Patrick PREUSCHOFF**, * Hamm 29.08.1989.

Kinder **PREUSCHOFF** aus der zweiten Ehe, geb. Kamen (Qu: Jörg Preuschoff):
2. **Jan**, * 11.01.1999, kommuniert 2008 in Watterdingen.
3. **Cinja**, * 25.10.2000.

2.7 Ksp. Wormditt

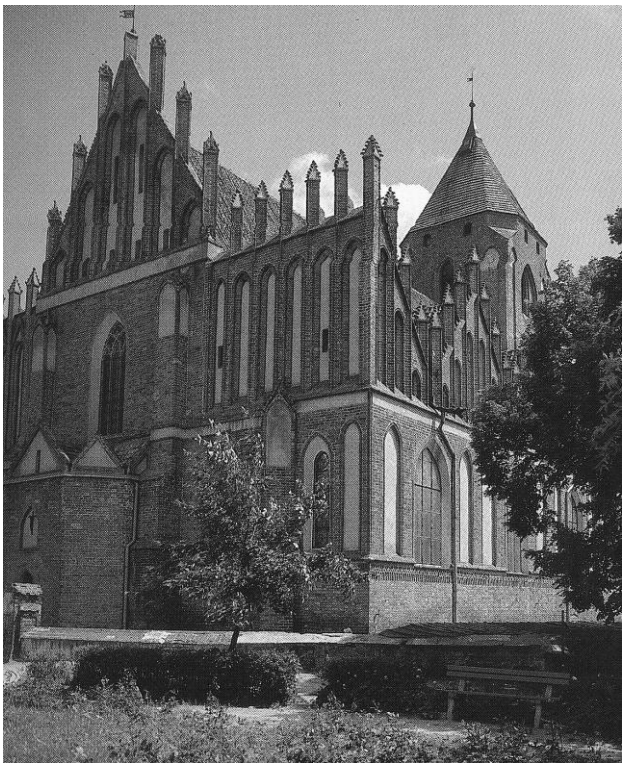

Abb. 12: Pfarrkirche von Wormditt (Georg Hermanowski, Das Ermland, Würzburg 2000, S.91)

2.7.1 Krickhausen

► **Andreas PREUSCHOFF**, * circa 1805, viell. 1822 u. 1825 famulus in Wormditt-Vorstadt u. Pate ebd., 1847 Pächter in Krickhausen b. Wormditt, erw. 1847 als Schulze in Krickhausen (Qu: Tb. Wormditt; Bb. Wormditt 1847); oo circa 1830 **Magdalena KRETZMANN**, * circa 1805 (Qu: nicht im Tb. Wormditt 1810-1820), wohnh. 1847 in Krickhausen (Qu: Tb. Wormditt), T.v. **Peter KRETZMANN**.
Kind:
1. **Anna PREUSCHOFF**, * Krickhausen b. Wormditt 24.11.1847 (Qu: Tb. Wormditt), ~ Wormditt 28.11.1847 (P: Bauer Peter KRETZMANN in Arnsdorf Kr. Heilsberg (?), Bauersfrau Veronica THIEL in Krickhausen).

2.7.2 Wormditt

► **Michael PREUSCHOFF**, (PREUßOF oder PREUßOT), * circa 1585, wohnh. 1614 in Wormditt-Vorstadt; oo circa 1610 **Gertrud NN**, * circa 1585, wohnh. 1614 in Wormditt-Vorstadt.
Kind:
1. **Luona PREUSCHOFF**, * Vorstadt (Qu: Tb. Wormditt), ~ Wormditt 13.12.1614 (P: Georg REIMAN; Sibilla, T.v. verst. Franz KLINGER).

► **Catharina PREUSCHOFF**, * circa 1590 (Qu: nicht im Tb. Benern 1567-1605 lt. Sylvia Klingner), aus Benern Kr. Heilsberg, wohnh. 1616-20 in Wormditt; oo Wormditt 25.10.1615 (Qu: Trb. Wormditt) **Matthias BERENDT**, (BENDTEL), * circa 1590, wohnh. 1615-20 in Wormditt.
Kinder **BERENDT**, get. Wormditt (Qu: Tb. Wormditt):
1. **Regina**, ~ 18.08.1616.
2. **Elisabeth**, ~ 18.11.1620, (keine Paten PREUSCHOFF).

► **Jacob PREUSCHOFF**, (Nachname undeutlich), * circa 1705, viell. aus Klakendorf, wohnh. 1734 in Wormditt; oo (1) circa 1730 **Catharina NN**, * circa 1705, wohnh. 1734 in Wormditt; oo viell. (2) Wormditt nach 1739 **NN** (Qu: Int. 2004).
Kind aus der ersten Ehe:
1. **Jacob PREUSCHOFF**, (der Nachname ist nicht überzeugend) (P: Bürger Martin PELTZ; Gertrud, Ehefr. v. Bürger Franz GRUN...), ~ Wormditt 24.04.1734 (Qu: Tb. Wormditt).

■ 3 Kreis Elbing

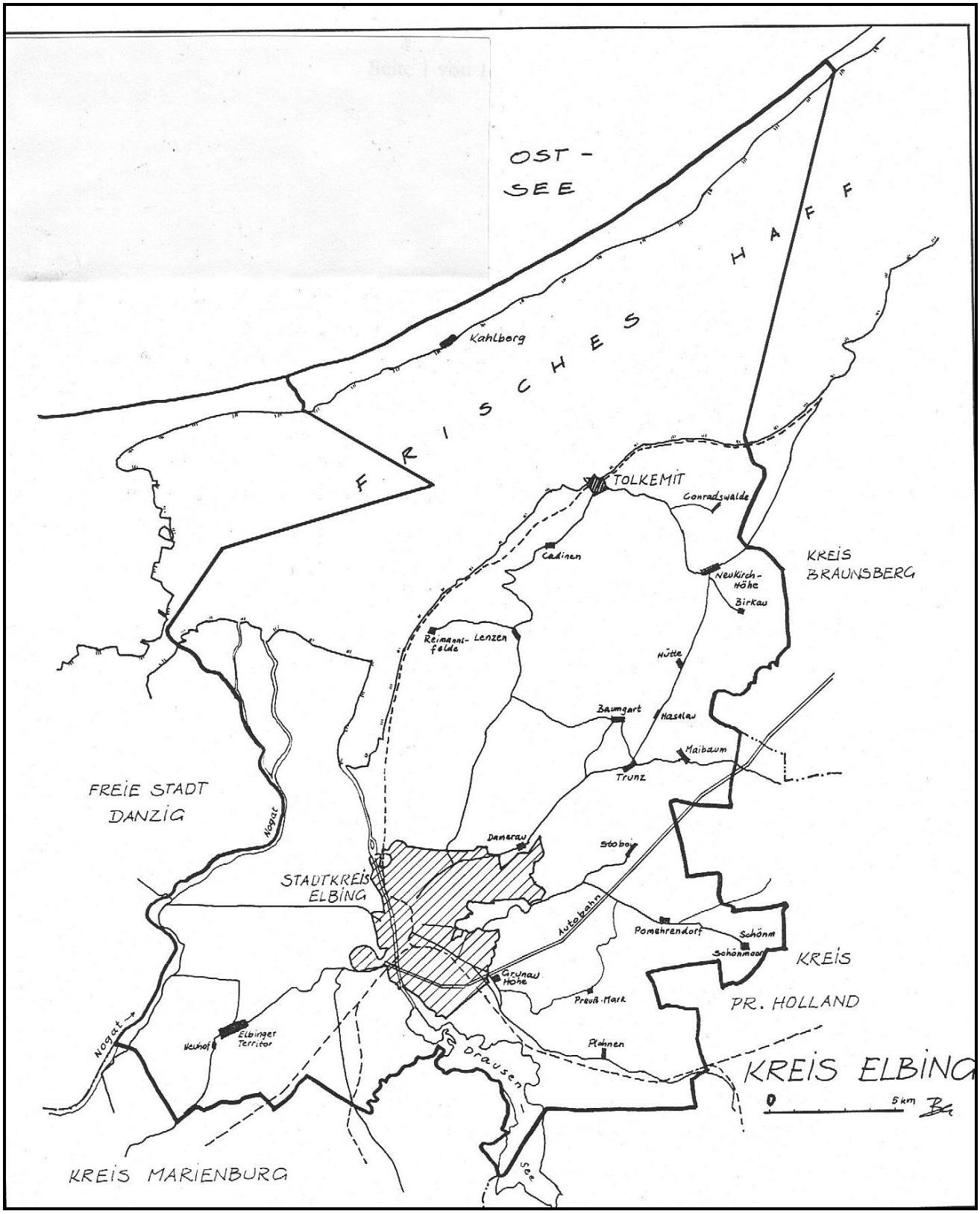

Abb. 13: Kreis Elbing (Barran, S.53)

3.1 Ksp. Elbing

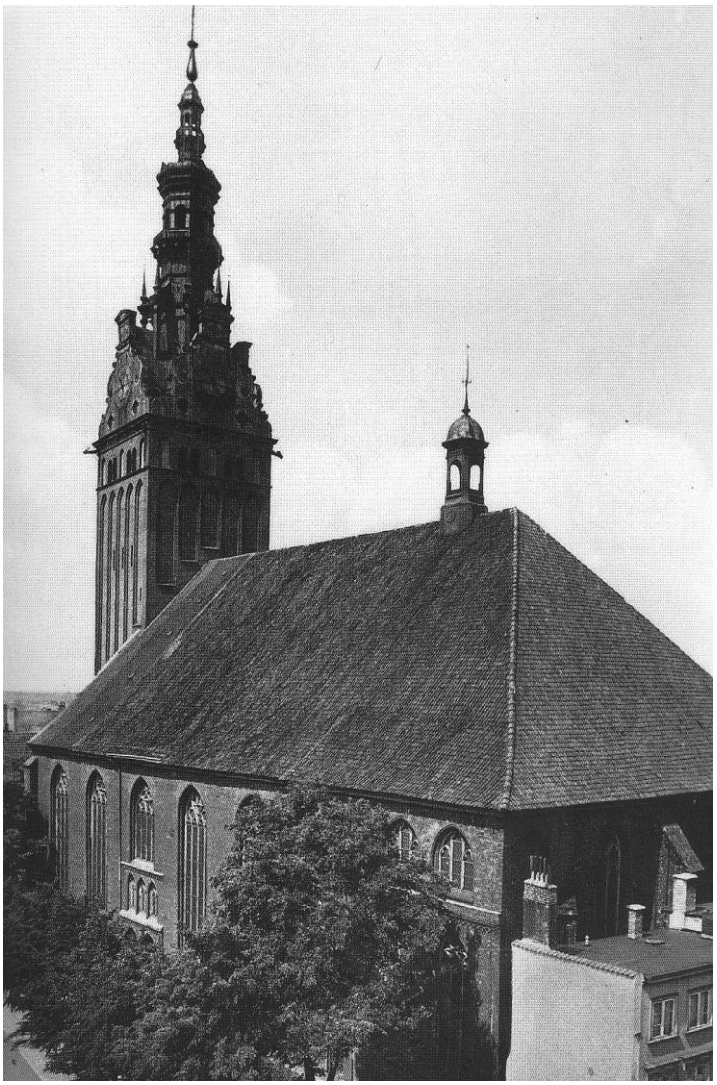

Abb. 14: Altstädtische Pfarrkirche in Elbing (Friedr. Grundmann, Elbinger Heimatbuch, Münster 1999, S.21)

3.1.1 Elbing

Schicksalsschläge durch Seuchen, Brände u. Kriegseinwirkungen: 1626-35 schwed.-poln. Krieg, 1656 Pest, 1660 schwed.-poln. Krieg, 1700-1721 schwed.-poln. Krieg, 1709 Pest, 1806-07 Franzosenzeit, 1807 Ruhr u. Typhus, 1811 Mißernte, 1812 französ. Besatzung, 1831 Cholera. 1821 gab es nur eine Witwe mit dem Namen PREUSCHOFF.

► **Hans PREUSCHOFF**, (BREISCHHOFF, PREUßHOFF), * Elbing circa 1630 (Qu: Preu, S.90; Adelheim, APGK II/1928, S.15), Schneider, 21.11.1663 Bürger in Reval/Estland; oo (1) Reval 01.12.1663 **Maria PASSERT**, * circa 1630 (Qu: Preu, S.90; Adelheim, APGK 1928, S.15), 1663 Witwe v. Schneider **Hans MELCHERT**; oo (2) Reval 10.03.1679 **Dorothea PORCKWITZ**, (BORCKWITZ), * circa 1635 (Qu: Preu, S.90; Adelheim, APGK II/1928, S.15).

► **Helena PREUSCHOFF**, (unklar, ob Geburts- oder Ehename), * err. 1701, <> Elbing 23.04.1755 m. 54 J. (Qu: Bb. Elbing).

I► **Michael PREUSCHOFF**, (PRIESZHOFF), * err. 1713 (Qu: Preu, S.90; Vk. Bludau; Jähnig-Schuch 1991), aus Elbing, Eigentümer in Elbing, 1740 u. 1741 Zeuge bei Trauungen in Elbing, besitzt (oder Sohn Michael) 185 culm. Quadratruten viell. im Äußeren Mühlendamm Nr. 30, <> Elbing 26.03.1755 (Qu: Bb. Elbing).
oo Elbing 27.04.1739 (St. Nicolai) (Qu: Trb. Elbing) **Magdalena OHM**, * circa 1715, wohnh. in Elbing, T.v. **Bartholomäus OHM**.
Kind, viell. aus einer ersten Ehe:
1. **Anna PREUSCHOFF**, * err. 1737, <> Elbing 23.12.1750 m. 13 J. (Qu: Bb. Elbing).
Kind aus dieser Ehe:
2. **Johannes PREUSCHOFF**, ~ Elbing 23.11.1740 (siehe II).

II **Johannes PREUSCHOFF**, (PRIESZHOFF), ~ Elbing 23.11.1740 (Qu: Preu, S.66; Vk. Bludau; Kling 1996, S.236; Tb. Elbing; Jähnig-Schuch 1991), rk. (St. Nicolai) (P: Jacob EHLERT, George HOHMANN, Elisabeth PRENGEL), wohnh. 1765 in Alt Münsterberg, 1768-74 in Elbing, Rosengasse 16 als Eigentümer, besitzt 98 culmische Quadratruten (1 neue culm. Quadratrute sind 19,265 qm), vermutl. 1772/73 auch Besitz in Ellerwald in der Elbinger Niederung in der 4. Trift mit 2 Morgen 150 Ruten, an Abgaben 1 Rt. 60 Gr. zu zahlen, + Elbing 07.05.1805 m. 66 J. an Auszehrung (Qu: Bb. Elbing), (S.v. I).
oo Alt Münsterberg 05.05.1765 Ksp. Bludau (Qu: Preu, S.90 u. 66; Vk. Bludau; Trb. Bludau) **Elisabeth PETER**, * Bludau, ~ Bludau 30.10.1739 (Qu: Tb. Bludau) (P: Bauer Jacob REBERG aus Bludau; Gertrud, Ehefr. v. Bauer Gregor GROß in Münsterberg), wohnh. in Elbing, + Elbing 04.12.1805 an hitzigem Fieber (Qu: Bb. Elbing), T.v. Bauer **Johannes PETER** in Bludau u. **Gertrud NN**.
Kinder **PREUSCHOFF**, geb. u. get. Elbing (Qu: Tb. Elbing):
1. **Jacob**, ~ März 1768, viell. erw. am 08.10.1817 als Arbeitsmann u. als Pate in Elbing.
2. **Maria Anna**, ~ 01.07.1770, rk. (St. Nicolai).
3. **Andreas**, ~ 29.11.1774, rk. (St. Nicolai).

► **Anton PREUSCHOFF**, * circa 1715, wohl aus Elbing, Pate im Febr. 1747 in Elbing, Zeuge 1749 in Elbing; oo Elbing 12.05.1743 (St. Nicolai) **Salomea SCHÄFER**, * circa 1715 (Qu: Trb. Elbing), am 06.10.1749 Patin in Elbing, T.v. **George SCHÄFER** (tot 1743).

I► **NN** (männl.) **PREUSCHOFF**, * circa 1730, wohnh. viell. in Elbing.
Kinder **PREUSCHOFF**:
1. **Anna Minna (Marianna)** , * err. 1761 (siehe II).
2. **Johann**, * err. 1764 (Qu: Preu, S.90; Amtsblatt zu Danzig, So Nr. 87, S.13), Schuhmacher in Elbing, angeblich Sternstr. 24, unverh., + Elbing 17.06.1831 m. 67 J. an Engbrüstigkeit, angezeigt von der Schwester **Anna Minna LECKRAT** (Qu: Bb. Elbing; Preu, S.90; Ritter, APGK, 11/1979, S.154); das den Erben gehörende Grundstück, Wert geschätzt 10 Rthlr. (A XI 147) soll am 19.04.1837 an den Meistbietenden verkauft werden; Grundstück in Elbing, Sternstr. 34, 54 preuß. quadr. Ruten, ehemals PREUSCHOFF gehörig, jetzt der Kämmerei, soll unter der Bedingung der Wiederbebauung ausgeboten werden, Termin 22.07.1848, lt. Magistrat in Elbing.

II **Anna Minna (Marianna) PREUSCHOFF**, * err. 1761, wohnh. Elbing, Wunderberg Str. 42, + Elbing 01.11.1831 m. wohl 70 J. an Cholera (Qu: Bb. Elbing), (T.v. I).
oo circa 1792 (Qu: Bb. Elbing) **Johann LECKRADT**, * circa 1761 (Qu: Bb. Elbing), Fuhrmann in Elbing, + vor 1831.
Kinder **LECKRADT**:
1. **Johann**, * err. 1793 (Qu: Bb. Elbing).
2. **Elisabeth**, * err. 1799 (Qu: Bb. Elbing).
3. **Maria**, * err. 1802 (Qu: Bb. Elbing).

► **NN PREUSCHOFF**, * 1750-1790, wohnh. viell. in Elbing, + vor 1821; oo 1775-1815 **NN**, * 1750-1790, wohnh. 1821 in Elbing, Junkerstr. 27 als Witwe (Qu: Groth, APGK 31/2001, S.267).

► **Maria MAGDALENA PREUSCHOFF**, * err. 1790, wohnh. 1813 in Elbing, zuletzt Dienstmagd in Elbing, Krumme Gasse oder Brunnengasse, + Elbing 01.09.1816 m. 26 J. an Abzehrung mit Husten, hinterlässt einen maj. Bruder (dient in Mehlsack beim Herrn Erzpriester) u. eine maj. Schwester **Elisabeth** (dient in der Junkerstr. beim Schuhmacher MUNCHER) (Qu: Bb. Elbing).
Kind:
1. **Michael PREUSCHOFF**, * Elbing 03.02.1813 unehel. (Qu: Tb. Elbing), rk. (St. Nicolai), (P: George GROß u. Maria FREYTAG), ~ Elbing 07.02.1813, + Elbing 05.08.1813 an den Zähnen (Qu: Bb. Elbing).

► **Johann PREUSCHOFF**, * 1795-1825, wohnh. 1855 in Elbing, Alter Markt 14, 1858 u. 1861 ebd. Hinterstr. 15, wäscht u. färbt Band, Spitzen, Handschule etc. (Qu: Adreßbuch Elbing 1855, 1858, 1861 über Casp).

► **Andreas PREUSCHOFF**, * circa 1815, erw. 1855 als Eigentümer in Elbing-Kolonie (Qu: Bb. Elbing).
Kind:
1. **Maria Therese PREUSCHOFF**, * err. 1845, + Elbing 10.08.1855 m. 10 J. an Cholera (Qu: Bb. Elbing).

► **Elisabeth PREUSCHOFF**, * err. 1816, rk., wohnh. 1844-50 in Elbing, Mühlenstr. 4, zuletzt Sonnenstr. 9, + Elbing 05.08.1885 als Witwe m. 69 J. (Qu: StA. Elbing), T.v. Ackerbürger **NN PREUSCHOFF** (+ in Elbing).
oo circa 1843 **JACOB Johann GUTJAHR**, (GUTTJAHR), * Fichthorst err. 1816 (Qu: StA. Elbing), ev., 1844 Böttchergeselle in Elbing, wohnh. 1845 in Elbing, Gr. Vorbaustr. 17, 1847 in der Mühlenstr. 11a, 1881 Sommerstr. 1 als Böttchermstr., + Elbing 10.01.1881 m. 64 ½ J. (Qu: Bb. Elbing-St.Annen; StA. Elbing), <> St. Annen-Kirchhof, S.v. Pächter **Christian GUTJAHR** u. **Maria BERLIN** zu Fichthorst.
Kinder **GUTJAHR**, geb. u. get. Elbing (Qu: Tb. Elbing):
1. **Johann Heinrich**, * 09.07.1844, ~ 14.07.1844, rk. (St. Nicolai) (P: Caroline PREUSCHOFF u. Ackerwirt Joh. Andreas PREUSCHOFF).
2. **Anna Maria Magdalena**, * 24.08.1845, ~ 30.08.1845, rk. (St. Nicolai), (P u.a.: Mädchen Helene PREUSCHOFF), wohnh. 1885 in Elbing, Sonnenstr. 9; oo Schlosser **NN KRAUSE**.
3. **Caroline Wilhelmine**, * 06.01.1847 Mühlenstr. 4, ~ 17.01.1847, rk. (St. Nicolai) u. ev. (St.Annen), (P bei beiden

Taufbüchern: Mädchen Caroline PREUSCHOFF; Marie PREUSCHOFF; Christine GUTTJAHR).

4. **Bertha Auguste**, * 18.07.1850, ~ 04.08.1850, rk. (St. Nicolai), (P u.a.: Fuhrmann Johannes Andreas PREUSCHOFF; Caroline WEBER), wohnh. Elbing, Sonnenstr. 9, + Elbing 28.02.1880 m. 28 ½ J. (Qu: StA. Elbing); oo Schmied **Matthias RUDDAT**.

► **Franz PREUSCHOFF**, * 1800-1825, wohnh. 1855- 61 in Elbing, Neuegutstr. 8 als Arbeiter, viell. 1890 Sternstr. 13 u. 1892 Äuß. Mühlendamm 33 als Arbeiter (Qu: Adreßbuch Elbing 1855, 1858, 1861, 1890, 1892 über Casp).

► **Peter PREUCHOFF**, * 1800-1830, wohnh. 1858 u. 1861 in Elbing, Schmiedestr. 15 als Tischlermstr., viell. 1870 Holzstr. 9 unverehel., 1872 Gr. Hommelstr. 4 (Qu: Adreßbuch Elbing 1858, 1861, 1870, 1872 über Casp).

► **Rosalie PREUSCHOFF**, * 1810-1825, 1844 Dienstmagd in Elbing, Gr. Stromstr. 7.
Kind:

1. **Hugo Bonaventura PREUSCHOFF**, * Elbing 16.04.1844 unehel. (Qu Tb. Elbing), ~ Elbing 21.04.1844, rk. (St. Nicolai) (P: Tischler Friedrich BARCK; Töpferfrau Carolina G[?]EßMANN).

► **Andreas PREUSCHOFF**, * 1800-1830, erw. am 09.11.1851 als Schuhmacher u. Pate in Elbing (Qu: Tb. Elbing).

► **Marie PREUSCHOFF**, (unklar, ob Geburts- oder Ehename), * 1800-1830, ev. Patin 1847 in Elbing, rk. Patin 1858 in Elbing (Qu: Tb. Elbing [St.Annen]).

► **NN PREUSCHOFF**, * 1820-1840, wohnh. 1868 u. 180 in Elbing, 1. Niederstr. 2 als Arbeiter (Qu: Adreßbuch Elbing 1868 u. 1870 über Casp).

► **Anna PREUSCHOFF**, * err. 1833, wohnh. 1859 in Elbing, Georgendamm 19; oo Elbing 31.07.1859, er als Witwer 35 J., sie 26 J. alt, **Andreas KRASZEWSKI**, * err. 1824, wohnh. 1859 in Elbing, Äußere St. Georgendamm 14 als Arbeiter, 1860 Gr. Vorbergstr. 13, 1863 Schottland Str. 5 (Qu: Tb. Elbing), + 1864-1867.
Kinder **KRASZEWSKI**, geb. u. get. Elbing (Qu: Tb. Elbing):

1. **NN** (männl.), +* 05.06.1860.
2. **Andreas**, * 16.11.1863, ~ 22.11.1863, rk. (St. Nicolai) (P: Justine RUMKUR, Mädchen Wilhelmine METZER, Mädchen Angrete FRIESE), + Elbing 29.01.1864 (Qu: Tb. Elbing).
3. **Hermann**, * 06.07.1867, rk. (St. Nicolai), Vater nicht angegeben, ~ 10.08.1867.

► **NN PREUSCHOFF**, * 1805-1835, erw. 1862 als Ackerbürger in Elbing (Qu: Tb. Elbing); oo 1830-1860 **Rosa NN** (Qu: Tb. Elbing), wohnh. 1862 in Elbing als Ackerbürgerfrau, Patin 1862 ebd.

► **Antonie PREUSCHOFF**, (unklar, ob Geburts- oder Ehename), * 1810-1840, wohnh. 1860 u. Patin in Elbing,-St.Annen, ev. (Qu Tb. Elbing-St.Annen).

► **Auguste PREUSCHOFF**, * 1810-1840, ev., Patin 1858 in Elbing (Qu: Tb. Elbing- St.Annen).

► **Johanna PREUSCHOFF**, * circa 1840, wohnh. 1864-71 in Elbing.
oo circa 1863 **Adolf MARTIKKE**, (HARTIKKE), * circa 1840, luth., Kupferschmiedegeselle, wohnh. 1864 in Elbing (?), Stadthof Nr. 16, ab 1869 Holzstr. 2.
Kinder **MARTIKKE**, geb. u. get. Elbing (Qu: Tb. Elbing):

1. **Josefine Agnes**, * 20.10.1864, ~ 24.10.1864, rk. (St. Nicolai) (P: Kupferschmied Heinrich LINKE; Gastwirtin Ida NEPERT).
2. **Franz**, * 25.12.1865, ~ 31.12.1865, rk. (St. Nicolai) (P: Schmiedemeisterfrau Anna GRUN; Kupferschmied Leopold STANGE), + Elbing 31.12.1865 (Qu: Tb. Elbing).
3. **Friedrich Wilhelm**, * 12.04.1868, ~ 23.04.1868, rk. (St. Nicolai) (P u.a.: Mädchen Eleonore PREUSCHOFF).
4. **Louise Friederike**, * 09.11.1869, ~ 28.11.1869, rk. (St. Nicolai) (P: Witwe Rosalie BUTTNER; Schmied Otto LANGHANKE).
5. **Hans Joachim**, * 01.09.1871, ~ 29.10.1871, rk. (St. Nicolai) (P: Klempner Robert DOECKEN; Klempner Salomon FEIERABEND).

► **Martin PREUSCHOFF**, * 1805-1845, erw. am 29.11.1868 als Wirt u. als Pate in Elbing (Qu: Tb. Elbing).

► **Louise PREUSCHOFF**, * circa 1845, ev., wohnh. 1875 in Elbing, Fischer Vorburg 33; oo circa 1870 **Carl MARUNGA**, * circa 1845, ev., wohnh. 1875 in Elbing, Fischer Vorburg 33 als Former.
Kind:

1. **ANNA Louise MARUNGA**, * Elbing 19.04.1875 (Qu: StA. Elbing), Fischer Vorburg, + Elbing 30.07.1875 Fischer Vorburg 30 m. 15 W. (Qu: StA. Elbing).

► **NN PREUSCHOFF**, * 1830-1850, wohnh. 1872 in Elbing, Kl. Stromstr. 3 als Arbeiter (Qu: Adreßbuch Elbing 1872 über Casp).

► **Elisabeth PREUSCHOFF**, (PREUSCHHOF), * circa 1850, viell. ident. mit Anna Elisabeth PREUSCHOFF, * Elbing 14.08.1842 oder 24.04.1852; oo circa 1870 **Hermann LAMPRECHT**, * circa 1845, erw. 1873 in Elbing als Tischlergeselle (Qu: OFB Wandsbeck).

Kind:

1. **Ida Martha LAMPRECHT**, * Elbing 27.04.1873, ~ ebd. 15.06.1873; oo Wandsbeck 12.11.1898 Maschinenbauer **Emil VAGT** oder **VOGT**, * Wandsbeck 09.10.1874, S.v. Maschinenbauer **Hans Friedrich VAGT** oder **VOGT** u. **Anna Dorothea Amalie FAASCH** (Qu: OFB Wandsbeck).

► **Albert PREUSCHOFF**, * 1830-1860, wohnh. 1884 in Elbing, Gr. Zahlerstr. 12 als Arbeiter (Qu: Adreßbuch Elbing 1884 über Casp).

► **Andreas PREUSCHOFF**, * 18.10.1855 (Qu: nicht im Tb. Bludau; Elbinger Wohnungsanzeiger 1881 durch Fecker), wohnh. 1881 in Elbing, Große Wunderbergstr. 91 als Arbeiter oder mit der Witwe in Elbing, Leichnamstr. 91 als Arbeiter, 1885 ebd. als Arbeiter, Pate viell. 1885 in Karschau.

► **Franz PREUSCHOFF**, * 1840-1860, wohnh. 1919/20 in Elbing, Traubenstr. 7/8 als Rentenempfänger (Qu: Adreßbuch Elbing 1919/20 über Casp).

► **Johann PREUSCHOFF**, * 1845-1865, wohnh. 1892 in Elbing, Conventstr. 8 als Buchhalter, viell. 1894 u. 1898 Brückstr. 29 als Kaufmann, betrieb 1894 einen Bierverlag als Bier-Verlagsgeschäft Preuschoff & Krüger (Qu: Adreßbuch Elbing 1892-96 über Casp).

► **Henriette PREUSCHOFF**, (PREUSCHAFT), (unklar, ob Geburts- oder Ehename), * 1860-1870, ev., Patin 1881, 1892, 1894, 1896 in Elbing (Qu: Tb. Elbing-St.Annen), verwandt mit Johann PREUSCHOFF (* Frauenburg 25.06.1841).

► **Johann PREUSCHOFF**, * 1850-1870, wohnh. 1890-98 in Elbing, Anger 26 als Arbeiter, 1904 Sternstr. 37 als Arbeiter, 1906 Anger 26a als Invalide, 1914 u. 1924 in Elbing, Sturmstr. 12 als Arbeiter (wohl zwei verschiedene Personen), (Qu. Tb. Adreßbuch 1890-98. 1904-06, 1914 u. 1924 über Casp).

► **Samuel (?) PREUSCHOFF**, * circa 1870, + Elbing vor 1945, aufgehängt (Qu: Gitta Schröter).

► **Edmund PREUSCHOFF**, * 1850-1885, wohnh. 1906 in Elbing, Altstädt. Grünstr. 37 als Arbeiter (Qu: Adreßbuch Elbing 1906).

► **NN PREUSCHOFF**, * 1860-1885; oo **Anna NN**, wohnh. 1934 in Elbing, Querstr. 16 als Witwe (Qu. Tb. Adreßbuch 1934 über Casp).

► **Anna PREUSCHOFF**, * circa 1885, wohnh. 1908 in Elbing, Am Elbing 9 als Buffetfräulein (Qu. Tb. Adreßbuch 1908 über Casp).

► **Rosa PREUSCHOFF**, * 1870-1890, erw. 1925 als Hausdame in Elbing (Qu. Tb. Adreßbuch 1925 über Casp).

► **Elise PREUSCHOFF**, * 1880-1890, wohnh. 1910 in Elbing, Wasserstr. 44 als Dienstmädchen (Qu. Tb. Adreßbuch 1910 über Casp).

► **Nn PREUSCHOFF**, * Elbing 1870-1898, im 1. Weltkrieg schwer verwundet (Qu: Gefallenenlisten 1. Weltkrieg).

► **Franz Eduard PREUSCHOFF**, * circa 1900, erw. 1925 in Elbing; oo Elbing, ev. (St. Annen) 1925 **NN** (Qu: Index vom Trb. Elbing-St.Annen).

► **Andreas PREUSCHOFF**, * 1880-1895, wohnh. 1914-24 in Elbing, Trusostr. 5 als Schlosser, 1925-28 in Elbing, Kolonie Trettinkenhof 19 als Schlosser, viell. 1934 Maurerstr. 7 (Qu: Adreßbuch Elbing 1914-28 über Casp), viell. gef. in Frankreich am 06.01.1918 oder am 20.02.1918 (Qu: KGF).

► **Martha PREUSCHOFF**, * Elbing 16.02.1906 (Qu: EB 1975, S.30), rk., wohnh. 1925 viell. in Elbing, Neustäst. Wallstr. 4 als Schneiderin, nach 1945 in Flensburg, unverh. (Qu: Adreßbuch Elbing 1925), + Flensburg09.08.1982, alt 76 J. (Qu: StA Flensburg 882/1982).

► **Aloys PREUSCHOFF**, * Elbing 19.04.1906 (Qu: Preu, S.93), vermutl. ev., Krüppel, 1927 in Oletzko.

► **Elisabeth PREUSCHOFF**, * Elbing 11.04.1907 (Qu: Merten 1976, S.259), wohnh. vor 1945 in Braunsberg, Poststr., nach 1945 in Flensburg, kinderlos; oo Elbing 11.08.1942 **Ferdinand HARNAU**, * Kurau 20.08.1905 (Qu: Merten 1976, S.259; Fam.-Merten 1960, S.97), Kraftfahrer, + Flensburg 29.10.1973 (Qu: Merten 1976, S.259), S.v. **Albert HARNAU** aus Kurau u. **Anna PETER** aus Heinrichsdorf.

► **Johann PREUSCHOFF**, * 1900-1910, wohnh. 1934 in Elbing, Holländische Chaussee 11 als Justizanwärter (Qu: Adreßbuch Elbing 1934 über Casp).

Helene PREUSCHOFF, * err. 1910, früher Kontoristin, fast 6 Jahre Mitarbeiterin bei der Wespreuß. Zeitgung, + Elbing 03.12.1935 m. 25 J. (Qu: Westpreuß. Zeitg. v. 05.12.1935 über Casp).

► **Johanna PREUSCHOFF**, * 1900-1912, wohnh. 1928 in Elbing, Fleischergasse 19/20 als Hausmädchen (Qu: Adressbuch Elbing 1928 über Casp)..

► **Karl PREUSCHAFT**, * 1875-1920 (Qu: Inge Preuschoff, Elbinger Anschriften, S.143), wohnh. vor 1945 in Elbing, Tannenbergallee 68, nach 1945 in Eldena Kr. Ludwigslust.

3.1.2 Elb-A

I► **Peter PREUSCHOFF**, * circa 1685, wohnh. 1712-14 in Elbing.
oo circa 1710 **Anna NN**, * circa 1685, wohnh. in Elbing.
Kinder **PREUSCHOFF**, get. Elbing:
1. **Elisabeth**, ~ 13.11.1712 (Qu: Tb. Elbing), rk. (St. Nicolai), (P u.a.: Martin WONNENBERG).
2. **Johannes**, ~ 07.10.1714 (siehe II).

II **Johannes** (Johann Gottfrid lt. Mo.) **PREUSCHOFF**, ~ Elbing 07.10.1714, rk. (St. Nicolai) (Qu: Tb. Elbing; Mo-Index), wohnh. 1741-69 in Elbing, ab 1760 Rosengarten, 1766 Wunderbergstr., 1769 in Vorberg, <> Elbing 02.11.1776 m. 64 J. an einer zehrenden Krankheit (Qu: Bb. Elbing), (unklar, ob Säugling u. Ehemann ident. sind), (S.v. I).
oo (1) Elbing 09.11.1739 (Qu: Trb. Elbing) (unsicher, ob diese 1. Ehe von diesem Johann geschlossen wurde) **Christina SCHENFELD**, (SCHÖNFELD), * circa 1715, wohnh. in Elbing, T.v. **Johannes SCHENFELD**.
oo (2) Elbing 23.01.1758 (Qu: Trb. Elbing) **Elisabeth BÖNERT**, * err. 1729, aus Elbing, wohnh. 1758 in Elbing, <> Elbing 24.06.1759 (Qu: Bb. Elbing), T.v. **Johannes BÖNERT** aus Elbing (+ vor 1758).
oo (3) Elbing Aug. 1760 (Qu: Trb. Elbing) **Catharina HEIN**, * err. 1737, wohnh. in Elbing, + Elbing 28.04.1803 m. 66 J. an hitzigem Fieber (Qu: Bb. Elbing), T.v. **Melchior HEIN** aus Rosengarten.
Kinder **PREUSCHOFF** aus der ersten Ehe, geb. u. get. Elbing (Qu: Tb. Elbing):
1. **Johann Christoph**, ~ 09.02.1741, rk. (St. Nicolai) (P: Bartholomäus SIEWERT; Dorothea SCHRÖDER), <> Elbing Okt. 1745, + als Johannes (daher Identität mit Johann Christoph nicht sicher) (Qu: Bb. Elbing).
2. **Josef**, ~ 12.03.1744, rk. (St. Nicolai) (P: Peter PRENGELL; Johann STROZAN; Christine BUCHARTSCHE), <> Elbing Okt. 1745 (Qu: Bb. Elbing).
3. **CHRISTINA Anna**, * Febr. 1747 (siehe IIIa).
4. **Gottfried**, ~ 06.10.1749 (siehe IIIb).
5. **Anna Maria**, ~ 19.12.1752, rk. (St. Nicolai) (P: Maria FELDKELLER; Christian FERSCHKI; Anna DANTZKERSCHE, luth.), <> Elbing 19.08.1759 m. 5 ? (vom Alter nicht sicher, ob es diese Anna Maria ist) (Qu: Bb. Elbing).
6. **Jacob**, ~ 25.03.1756, rk. (St. Nicolai) (P: Jacob FELTKELLER; Anna REINKIN; Jacob SCHLEGEL).
7. **Magdalena**, ~ Aug. 1757, rk. (St. Nicolai) (P: Elisabeth PRENGELSCHE; Johannes SCHRÖTHER), <> Elbing 07.04.1758 m. 6 M. (Qu: Bb. Elbing).

Kind aus der zweiten Ehe:
8. **Marianna PREUSCHOFF**, ~ Elbing 1758 (Qu: Tb. Elbing), rk. (St. Nicolai), (P u.a.: Cath. WONNENBERG), <> Elbing Aug. 1760 m. 1 J. (Qu: Bb. Elbing).

Kinder **PREUSCHOFF** aus der dritten Ehe, get. Elbing (Qu: Tb. Elbing):
9. **Catharina**, ~ 03.01.1762, rk. (St. Nicolai) (P: Dorothea GERIGKIN; Petra HEIN), <> Elbing 22.10.1762 (Qu: Bb. Elbing).
10. **Peter**, ~ 28.08.1763, rk. (St. Nicolai) (P: Valentin WONNENBERG; Elisabeth LEMKIN).
11. **Elisabeth**, ~ 12.02.1766, rk. (St. Nicolai), (P u.a:. Elisabeth WONNENBERG).
12. **Melchior**, ~ 29.01.1769, rk. (St. Nicolai).

IIIa **CHRISTINA Anna PREUSCHOFF**, * Elbing Febr. 1747 (Qu: Tb. Elbing), rk. (St. Nicolai), (P u.a.: Anton PREUSCHOFF), wohnh. 1771 in Elbing-Neustadt, (T.v. II).
oo circa 1770 **Josef SCHULTZ**, * circa 1745, wohnh. 1771 in Elbing-Neustadt.
Kind:
1. **Franz Anton SCHULTZ**, * Elbing-Neustadt, ~ Elbing 13.09.1771, rk. (St. Nicolai) (Qu: Tb. Elbing).

IIIb **Gottfried** (Gottfried Franz lt. Mo., Gotfred, Johann Gottfried, Gottlieb, Friedrich lt. Kb. Kopenhagen) **PREUSCHOFF**, (PREUSCHHOF, PREISCHHOF, PREUSHOF), ~ Elbing 06.10.1749 (Qu: Tb. Elbing; Volkszählung Dänemark 1787 übers Int.), rk. (St. Nicolai), (P u.a.: Salomea PREUSCHOFF, Hauszimmermann u. Zimmergeselle, wohnh. 1787 in Kopenhagen/DK, St. Anna, westl. Quartier, Store Kongensgade 59-60, (unklar, ob Täufling u. Ehemann ident. sind), (S.v. II).
oo Kopenhagen/DK 22.05.1778 (St. Petri) **Barbara HABEL**, (ABEL, HAGEL), * Kopenhagen/DK, ~ St.Petri 03.01.1755, wohnh. 1787 in Kopenhagen/DK, damals 32 J. alt (!), zuletzt Gr. Königstr. 144, + Kopenhagen/DK 07.01.1794 m. 44 J. (!) an Abzehrung (Qu: Bb. Kopenhagen, Str.Petri), <> Vor dem Thor 11.01.1794, 9 Geschw. (* Kopenhagen/DK 1751 bis 1771), T.v. Zimmergeselle **Johann Caspar HABEL** (+ vor 1787) (oo Kopenhagen/DK, St.Petri 12.11.1750) u. **Anna Elisabeth BÖRCKEN**.
Kinder **PREUSCHOFF**, (PREUSCHHOFF), geb. u. get. Kopenhagen/DK:
1. **Anna CHRISTINA**, * 13.03.1779, ~ 19.03.1779 (St. Petri) (P: Frau Majorie CASTONIER; Jgf. Carolina HÜLLESTEDT; H. Agendus AMBERG; Hr. Lud. v. LINKENSES; H. Förna GLÜCK; H. Fepper SCHWENSEN; H. Dino SOTTMANN; D. CAPITO), wohnh. 1787 in Kopenhagen/DK, 8 J. alt (Qu: Volkszählung Dänemark 1787 übers Int.; Mo-Index); oo Kopenhagen/DK 29.11.1799 (Qu: Trb. Kopenhagen) Junggeselle **Detlef Heinrich VOß**, * circa 1775, Bedienter beim Gf. v. RANTZOW, erw. 1801 als ledig.
2. **Francisca Dorothea** (DORETHEA), * 16.01.1783 (siehe IVa).

3. **Catharina CAROLINA**. * 13.10.1785, ~ (St. Petri) 21.10.1785 (Qu: Tb. Kopenhagen, St.Petri) (P: Mad. Klara KIRCKERUP, Zimmermanns Artur T.; Jgf. Carolina MUSTAEDT; H. Zimmerm. KIRCKERUP; H. Justizrat MEHR; Maurerm. PETERMANN; H. BRANDERMANN; Zimmerm. Friederich HALL), wohnh. 1787 in Kopenhagen/DK, Gr. Königstr. 18b, + Kopenhagen/DK, <> 06.11.1789 m. 3 ½ J. an Blattern (Qu: Bb. Kopenhagen, St.Petri).
4. **Christiane Gottfriede**, * 21.10 1787 (siehe IVb).

IVa **Francisca Dorothea** (DORETHEA), * Kopenhagen/DK 16.01.1783, ~ ebd. 24.01.1783 (St. Petri) (P: Mad. Catharina KRAG; Jgf. Amalia KRAG; H. Cau..y BROCKENHUS; H. Leut. BROCKENHAUS; Herr LUCKE, Kaufmann; H. Joh. KIRCKERUP, Zimmermeister; H. Levi PAULSEN; H. PETERMANN, Maurermeister; H. SCHWENTZEN, Super...), wohnh. 1787 u. 1801 in Kopenhagen/DK, St. Anna, östl. Quartier als armes Mädchen (Qu: Volkszählung Dänemark 1787 u. 1801 übers Int.; Mo-Index; Tb. Kopenhagen, St.Petri; Volkszählung Dänemark 1787 u. 1801 über Int.), erw. 1801, (T.v. IIIb).
oo 1807**Christopher Heinrich MULLER**, * err. 1775, Schulhalter bzw. Schullehrer, wohnh. 1808-1811 in Kopenhagen, Große Grünstr. 254, + Kopenhagen 09.03.1812, <> ebd. 13.03.1812, 37 J. alt (Qu: Bb. Kopenhagen über Casp).
Kinder **MULLER**, geb. u. get. in Kopenhagen/DK:
1. **Frantz Johann Heinrich**, * 11.03.1808, ~18.05.1808 St. Petri (P: 1. Mad. PETERSEN; 2. Jgf. HENNINGSEN, 3. H. Warm. [?] SCHMIDT; 4. H. Kontr. SIMONSEN; 5. H. […ter] SÖTH), + Kopenhagen 04.07.1808, 8 W. alt (Qu: Mo, Tb. u. Bb. Kopenhagen über Casp).
2. **Frantz Eduard August**, * 06.08.1809, ~ 24.09.1809 St. Petri (P: 1. Jgf. LINDENAU; 2. Jgf. SCHMIDT; 3. H. Lieut. v. DÖTHER; 4. H. RANGEL; 5. H. PETERSEN; 6. H. Lieut. KALLBERG), (Qu: Mo, Tb. Kopenhagen über Casp).
3. **Maria Anthonetta Augusta**, *10.10.1811, ~ 01.01.1812 St. Petri (P: 1 u. 2. die Eltern; 3. Jgf. GONDOLA; 4. H. Herlöv MÜLLER; 5. H. Wilh. PETERSEN; 6. H. Lieut. von BÖTTCHER; 7. L. EILERTSEN, Kaufmann) , + Kopenhagen 09.03.1812, <> ebd. 13.03.1812, 18 W. alt (Qu: Mo, Tb. u. Bb. Kopenhagen über Casp).

IVb **Christiane Gottfriede PREUSCHOFF**, (PREUSSHOFF), * Kopenhagen/DK 21.10.1787, ~ Kopenhagen/DK (St.Petri) 30.10.1787 (P: Mad. KIRCKERUP, Zimmermeisterin; Jgf. WULFF, Nadlers T.; H. Christian SANDER; H. Agent COLSTRUP; H. Justizrath Ove MATTING; H. Cap. SOEBÖTGER) (Qu Volkszählung Dänemark 1845 u. 1850 übers Int. u. Tb. Kopenhagen, St.Petri über Casp), wohnh. 1845 in Kjøge b. Ramsø/DK , erw. 1850 als Witwe, + Kjøge b. Ramsø/DK 18.01.1858, (T.v. IIIb).
oo (1) Kjøge/Dk 20.11.1808 **Johann Engelbrecht WAGNER (WARNER)**, * err. 1766, Handelsdiener, Handelsmann, + ebd. 01.03.1815, 49 J. alt, <> auf dem Armenfriedhof, .
oo (2) Kjøge b. Ramsø/DK 18.09.1818 (Qu: Kb. Kjøge über Casp) **Ludwig Wilhelm SPEICH**, * Schleswig err. 1785 (Qu: Volkszählung Dänemark 1845 über Casp), Malermstr., wohnh. 1845 in Kjøge b. Ramsø/DK, Nyportsträdets östre side 114, 60 J. alt, + 1845-1850.
Kinder **WAGNER** aus der 1. Ehe, geb. Kjøge b. Ramsø/DK (Qu: Kb. Kjøge über Casp):
1. **Adolph Frederich Ferdinand**, * 27.12.1808, ~ 02.02.1809.
2. **Carel Gottfredt (Carl Gotfried)**, * 07.04.1814, ~ 22.04.1814 (P: Madame RASMUSSEN u. Jungfrau Falk …; Dest. Capitain OSTENFELT; … HANSEN u. Kaufmann GRÖNBECK), + Kjøge b. Ramsø/DK 12.05.1814, 1 J. alt, <> auf dem Armenfriedhof.

Kinder **SPEICH** aus der 2. Ehe, geb. u. get. Kjøge b. Ramsø/DK (Qu: Volkszählungen Dänemark 1834 bis 1890 übers Int. u. Kb. Kjøge):
3. **Johann Frederik Nicolai**, * 27.10.1818, +18.01.1819.
4. **Frands LUDWIG Wilhelm**, * 02.03.1821, erw. 1840 als Lehrjunge.
5. **WILHELMINE Frederike Dorothea**, * 06.02.1824, ~ ebd. 4.02.1824, erw. 1834 ebd.
6. **MARIE Antonette**, * 21.03.1826, ~ 24.03.1826, erw. 1840 ebd. als Dienstmädchen u. 1845 in Kopenhagen/DK als Dienstmädchen.
7. **Carl Theodor**, * 18.09.1828, ~ 07.12.1828 ev., wohnh. 1845 in Kjøge b. Ramsø/DK als Lehrjunge, konf. 1849, 1850 Geselle, erw. 1880 u. 1890 als Malermstr. u. Witwer ebd., + nach 1890, 2 Söhne u. 1 Tochter.
8. **JULIUS Waldemar Mathias**, * 28.08.1831, ~ 19.10.1831 ev. (P: Frau PROM; Birigitte EILSEN), wohnh. 1845 in Kjøge b. Ramsø/DK, konf. 1846, 1850 Lehrling.
9. **Henrik Gottfred** (Heinrich Gottfried), * 20.02.1834, ~ 01.06.1834 ev. (P: LÖFFLER; PETERSEN; alle aus Roskilde), wohnh. 1845 in Kjøge b. Ramsø/DK, konf. 1848, erw. 1860 in Frederiksborg/DK als Malergeselle.

3.1.3 Elb-B

I► **Andreas PREUSCHOFF**, * err. 1786 (Qu: Preu, S.88 u. 90; Vk. Bludau), Knecht aus Elbing, später Ackerwirt u. Eigentümer, wohnh. bis 1845 in Elbing, Sonnenstr. 14, + Elbing 06.04.1845 m. 59 J. an einem Nervenfieber (Qu: Bb. Elbing).
oo circa 1820 **Catharina ERDMANN**, (ERTMANN), * circa 1790 (Qu: Preu, S.90; Vk. Bludau), + Elbing nach 1845 (Qu: nicht im Bb. Bludau).
Vorehel. Kind:
1. **Elisabeth ERTMANN**, (später **PREUSCHOFF**), * Bludau 12.01.1817 erst illeg., dann legit. (Qu: Preu, S.90; Vk. Bludau; Tb. Bludau) (P: Gärtner Michael WA...; Elisabeth, Ehefr. v. Jacob ..., beide aus Bludau).

Ehel. Kinder **PREUSCHOFF**:
2. **Anna CAROLINA**, * Elbing err. 1823 (siehe II).
3. **Catharina**, * circa 1827 (Qu: Bb. Elbing; Tb. Elbing [St.Annen]), erw. 1845 beim Tod des Vaters, viell. Patin 1850 in Elbing (St. Annen).
4. **JOHANN Andreas** (?), * Elbing (?) circa 1829 (Qu: Bb. Elbing; Tb. Elbing [St.Annen]), ev., viell. Pate 1850 in

Elbing (St.Annen) als Fuhrmann, wohnh. ; viell. oo **Anna NN**, erw. 1852 als Witwe in Betkendorf u. Patin in Kreuzdorf.

5. **Martha** (?), * Elbing circa 1832 (Qu: Bb. Elbing), erw. 1845 beim Tod des Vaters.

II **Anna CAROLINA PREUSCHOFF**, * Elbing err. 1823 (Qu: Tb. Elbing-St.Annen), rk., wohnh. 1849-64 in Elbing, zuletzt in Kettenbrunnenstr. 9, Patin 1844, 1847 in Elbing-St.Annen u. St.Nicolai, + Elbing 21.06.1887 m. 64 J. (Qu: StA. Elbing), (T.v. I).

oo Elbing 16.05.1848 (Qu: Trb. Elbing-St.Annen) **Friedrich AUGUST RADTKE**, * err. 1821, ev., Vergolder u. Bürger in Elbing, wohnh. ab 1849 in Elbing, Kurze Hinterstr. 5, 1864 Kreyer ... tor 13, zuletzt Kettenbrunnenstr. 9, + Elbing 05.01.1886 m. 64 J. (Qu: StA. Elbing).

Kinder **RADTKE**, geb. u. get. Elbing (Qu: Tb. Elbing, St. Nicolai u. St. Marien):

1. **Maria Mathilde**, * 22.02.1849, ~ 11.03.1849 rk. (St. Nicolai) (P: Mädchen Caroline RADTKE u. Böttcher Johann Jacob GUTTJAHR; Maurer Christian Abraham HOHMANN).
2. **Agnes**, * 22.06.1850, ~ 28.06.1850 rk. (St. Nicolai) (P: Böttcherfrau Elisabeth GUTTJAHR; Maurerfrau Caroline STACKEL).
3. **Gustav Arnold**, * 28.02.1852, ~ 11.04.1852 rk. (St. Nicolai) (P: Böttcher Johann Jacob GUTTJAHR; Maurer Gottfried STECKEL).
4. **Anna Maria**, * 03.05.1853, ~ 29.05.1853 ev. (St. Marien) (P: Maurer Gottfried STECKEL; Maurerfrau Maria REICH).
5. **Antonie Auguste**, * 02.01.1855, ~ 28.01.1855 ev. (St. Marien) (P: Maurergesellenfrau Maria REICH; Böttcherfrau Elisabeth GUTTJAHR; Frau Amalie HINTZ; Böttcherfrau Sophie BARTENWERFER).
6. **Friedrich JOHANN**, * 23.06.1856, ~ 06.07.1856 rk. (St. Nicolai) (P: Maurergesellenfrau Maria REICH; Böttcher August RABEAT), 1880 Kesselschmied in Elbing, Kurze Hinterstr. 1, 1886 Neustädterfeld 33b; oo Elbing 03.04.1880 **Agnes Marie SCHUST**, * Mewe 20.01.1855, rk., wohnh. 1880 in Elbing, Gr. Rosenstr. 8, T.v. Viehkastrierer **Franz SCHUST** u. **Caroline SCHMIDT** (beide + Mewe vor 1880).
7. **Johanna Elise**, * 10.03.1858, ~ 20.03.1858 rk. (St. Nicolai) (P: Maurergesellenfrau Caroline MECKEL; Hebamme Anna HABERSTEIN), wohnh. 1880 in Elbing, Kurze Hinterstr. 1 (Qu: StA. Elbing); oo Elbing 04.12.1880 Materialienverwalter **Eugen Wilhelm JOWINSKI**, * Elbing 20.10.1856, rk., wohnh. 1880 in Elbing, Königsbergerstr. 3, S.v. Rentier **Franz JOWINSKI** u. **Friederike ZIMMERMANN**.
8. **Franz Adalbert**, * 21.05.1864, ~ 27.05.1864, rk. (St. Nicolai).

3.2 Ksp. Neukirchhöhe

Abb. 15: Pfarrkirche in Neukirchhöhe (Foto: E. Preuschhof)

3.2.1 Birkau

► **Georg PREUSCHOFF**, * vor 1831, erw. 1852 in Birkau u. Zeuge in Neukirchhöhe bei Anna PREUSCHOFF (Qu: Trb. Neukirchhöhe).

► **Johann PREUSCHOFF**, * 1810-1855, erw. 1874 in Birkau u. als Pate (Qu: Tb. Neukirchhöhe).

3.2.2 Dünhöfen

► **Anna PREUSCHOFF**, * circa 1800, wohnh. circa 1828 in Dünhöfen, + vor 1873; oo circa 1827 **Johannes MAAß**. * circa 1800, circa 1828 Arbeiter in Dünhöfen, + vor 1873.
Kind:
1. **Anna MAAß**, * err. 1828 (Qu: Bb. Tolkemit), aus Dünhöfen, + Tolkemit 17.07.1873 m. 45 J., hinterlässt 4 maj. Geschw. (Qu: Bb. Tolkemit).

► **Therese PREUSCHOFF**, * circa 1865, wohnh. 1894 in Dünhöfen; oo circa 1893 **Johann KUHN**, * circa 1865, 1894 Zimmermann in Dünhöfen.
Kind:
1. **Johann KUHN**, * Dünhöfen 30.05.1894 (Qu: StA. Neukirchhöhe).

3.2.3 Hütte

► **Peter PREUSCHOFF**, (PREUSCHHOFF, PREUSCHOFFT), * err. 1719 (Qu: Preu, S.87; Kling, S.79 u. 81), 1765 Gärtner u. Eigentümer in Hütte, zahlt 1772/73 für Haus u. Gartenland 2 Rt. 9 gr., + Hütte Apr. 1795 m. 77 J. altershalber (Qu: Bb. Neukirchhöhe), (viell. aufgrund einer Patenschaft Br. v. Ignaz PREUSCHOFF in Birkau).
oo circa 1752 **Agnes GERIG**, (GEHRIG), * err. 1739 (Qu: Preu, S.87; Tb. Neukirchhöhe), wohnh. in Hütte, + Hütte Dez. 1805 als Witwe m. 66 J. alterswegen (Qu: Bb. Neukirchhöhe), verwandt mit Franz GEHRIG in Drewsdorf.
Kinder **PREUSCHOFF**, geb. Hütte, get. Neukirchhöhe:
1. **Agnes**, * err. 1753, + Hütte 15.04.1763 m. 11 J. (Qu: Bb. Neukirchhöhe).
2. **Johannes**, * err. 1755, + Hütte 06.05.1763 m. 8 J. (Qu: Bb. Neukirchhöhe).
3. **Elisabeth**, * 15.10.1765 (Qu: Tb. Neukirchhöhe; Mo-Index), ~ 17.10.1765 (P: Martin, S.v. Bauer Ignaz PREUSCHOFT aus Birkau; Dorothea, T.v. Bauer Georg KENNER in Hetten [Hütte]), + Hütte 18.10.1765 m. 3 Tg. (Qu: Bb. Neukirchhöhe).
4. **Jacob**, * 15.10.1765 als Zwilling (Qu: Preu, S.87, Tb. Neukirch-Hütte, Frau Marx), ~ 17.10.1765 (P: Libertinuns Jacob SCHIECK u. Elisabeth, Ehefr. v. Bauer Simon IFFLENDER, beide in Hetten [Hütte]), + Hütte 17.10.1765 m. 2 Tg. (Qu: Bb. Neukirchhöhe), (kommt also nicht als Ehemann von Elisabeth HAUSMANN in Frage, wie H. Preuschhof annimmt).
5. **NN** (männl.), * März 1767, + Hütte März 1767 m. 8 Std. (Qu: Bb. Neukirchhöhe).

► **Josef PREUSCHOFF**, * 1845-1865, 1882 Besitzersohn in Hütte u. Pate in Dünhöfen (Qu: Tb. Neukirchhöhe), (evtl. ident. mit Josef PREUSCHOFF, * Hütte 31.01.1815, oder einem Sohn von ihm).

3.2.4 Klakendorf

► **Andreas PREUSCHOFF**, * 1600-1625, aus Klakendorf; oo 1625-1650 **Elisabeth NN**, * 1600-1625, Patin 1653 in Frauenburg (Qu: Tb. Frauenburg).

► **Martin PREUSCHOFF**, * circa 1635 (Qu: Preu, S.87), wohnh. in Klakendorf, Pate 1663 in Vierzighuben, 1683 in Rahnenfeld (Qu: Tb. Bludau; Tb. Frauenburg); oo circa 1660 **Elisabeth NN**, * circa 1635 (Qu: Preu, S.87), wohnh. 1665 u. 1669 in Klakendorf, Patin 1653 in Dittersdorf, 1665 in Vierzighuben, 1669 in Frauenburg (Qu: Tb. Bludau).
Kind:
1. **Elisabeth PREUSCHOFF**, * circa 1670, 1718 virgo; oo Schalmey 23.10.1718 **Georg STOBBE** (Qu: Preu, S.87), * circa 1670, aus Schöndamerau, S.v. **Georg STOBBE**.

► **Georg PREUSCHOFF**, * 1620-1650, aus Klakendorf, Pate 1678 in Dittersdorf, 1678 in Frauenburg (Qu: Preu, S.87; Tb. Frauenburg).

3.2.5 Klak-A

I► **NN PREUSCHOFF**, * circa 1680, wohnh. circa 1710-15 in Birkau oder Klakendorf, (auf Grund von Patenschaften sind Martin, Ignaz u. Jacob PREUSCHOFF höchstwahrscheinlich Brüder).
Kinder **PREUSCHOFF**:
1. **Martin**, * circa 1710 (siehe IIa).

2. **Ignaz**, * err. 1713 (siehe IIb).
3. **Jacob**, * err. 1715 (siehe IIc).
4. **Johannes** (Filiation vermutl. aufgrund von Patenschaften), * err. 1724 (siehe IId).

IIa **Martin PREUSCHOFF**, * circa 1710 (Qu: Preu, S.87), libertinus u. Kirchenvater in Klakendorf, + Klakendorf vor März 1761, wohl Br. v. Jacob PREUSCHOFF, (S.v. I).
oo circa 1735 **Elisabeth NN**, * circa 1715 (Qu: Preu, S.87).
Kinder **PREUSCHOFF**:
1. **Catharina**, * err. 1741 (siehe IIIa).
2. **Martin**, * circa 1745 (Qu: Tb. Neukirchhöhe), wohnh. 1767 u. 1773 in Klakendorf, Pate 1761 u. 1773 in Klakendorf, 1767 in Krebsdorf (Kreuzdorf), evtl. 1768 in Tolkemit, Zeuge 1811 in Kreuzdorf, 1820 in Neukirchhöhe.
3. ? **Anton**, (Filiation nur ermutet), * 1735-1750 (siehe IIIb).

IIb **Ignaz PREUSCHOFF**, * err. 1713 (Qu: Preu, S.88; Vk. Bludau; Tb. Frauenburg), Bauer u. Kirchenvater in Birkau, 1758 Schulze, Pate 1745 in Rahnenfeld, 1750 in Klakendorf u. Karschau, 1753 in Gr. Rautenberg, + Birkau 04.04.1760 m. 47 J. (Qu: Bb. Neukirchhöhe), (S.v. I).
oo circa 1738 **Elisabeth NN**, (viell. geb. RADAU), * circa 1720 (Qu: Preu S.88; Tb. Frauenburg), wohnh. 1755 in Barkau (Birkau), kirchl. versteuert 4 Hufen, + Birkau Okt. 1771, versehen mit den Sterbesakramenten (Qu: Bb. Neukirchhöhe über Casp).
Kinder **PREUSCHOFF**, * in Birkau:
1. **Anna**, * err. 1738 (siehe IIIc).
2. **Martin**, * err. 1741 (siehe IIId).
3. **Rochus**, * err. 1744 (siehe IIIe).
4. **Ignaz**, * circa 1746, aus Birkau, (Filiation vermutet wegen des gl. Vornamens); oo Birkau 15.09.1771 (Qu: Preu, S.88; nicht im Trb. Neukirchhöhe) **Dorothea NN**, * circa 1720 (Qu: Preu, S.88), (vid. Franc.?).
5. **Elisabeth**, * err. 1748 (siehe IIIf).
6. **Nicolaus**, * err. 1750 (siehe IIIg).
7. **Catharina**, * err. 1753 (siehe IIIh).
8. **Josef** (Filiation aufgrund von Patenschaften), * err. 1757 (siehe IIIi).

IIc **Jacob PREUSCHOFF**, (PREUSCHHOFF), * err. 1715 (Qu: Preu, S.87 u. 80; Regestrum Decimarum 1759/60 u. 1764/65 u. 1768/69; Kling 2006, S.25, 28 u. 29), wohnh. 1759-73 in Klakendorf, libertinus ebd., besitzt 3 Hufen Land, die er kirchl. versteuert, zahlt jährl. 12 Rt., 19 gr. 12 d(enare) Kontribution, + Klakendorf Juli 1777 m. 62 J. (Qu: Bb. Neukirchhöhe), verwandt mit Elisabeth ERDMANN geb. PREUSCHOFF aus Birkau (Nichte), wohl Br. von Martin PREUSCHOFF in Klakendorf, (S.v. I).
oo (1) Wormditt (?) circa 1740 (Qu: nicht im Trb. Bludau; Int. 2004) **Gertrud PREUSCHOFF**, * circa 1715 (Qu: Preu, S.80), wohnh. 1748-59 in Klakendorf, + circa 1759-1760.
oo (2) circa 1760 **Catharina NN**, * err. 1712, + Klakendorf März 1777 m. 65 J. (Qu: Bb. Neukirchhöhe über Casp).
Kinder **PREUSCHOFF** (PREÜSCHOFFT) aus der ersten Ehe:
1. **Magdalena**, * err. 1744 (siehe IIIj).
2. **Catharina**, * Klakendorf err. 1748 (Qu: Tb. Neukirchhöhe), Patin 1762 in Neukirchhöhe, 1763 in Klakendorf, + Klakendorf Juli 1764 m. 16 J. (Qu: Bb. Neukirchhöhe).
3. **Barbara**, * err. 1752 (siehe IIIk).
4. **Jacob**, * err. 1755 (siehe IIIl).
5. **Anna**, * Klakendorf err. 1759 (siehe IIIm).
6. **Elisabeth**, * 1746-62, Patin 1784 in Neukirchhöhe.

IId **Johannes PREUSCHOFF** (PREUSCHHOFF), * err. 1724 (Qu: Regestrum Decimarum 1759/60 u. 1764/65 u. 1768/69; Kling 2006, S.43, 54 u. 57), wohnh. 1750-74 in Neukirchhöhe, Bauer u. Eigenhäusner u. Gärtner ebd., 1772/73 kirchl. versteuert 1 Hufen, zahlt jährl. 1 Rt. 45 Gr. an Kontribution, erw. bis 1778, + Neukirchhöhe Febr. 1792 m. 68 J. an einem Krebsschaden (Qu: Bb. Neukirchhöhe), verwandt mit Bauer Martin PREUSCHOFF (+ 1774 in Birkau), (S.v. I).
oo circa 1758 **Anna DIGNAT**, (DIGNER), * err. 1735 (Qu: Tb. Neukirchhöhe), wohnh. in Neukirchhöhe, + Neukirchhöhe 14.06.1806 m. 71 J. an Lungensucht (Qu: Bb. Neukirchhöhe), hinterlässt 7 maj. Kinder, T.v. Eigentümer **Rochus DIGNAT** (DIGNER) in Rückenau u. **Catharina NN**.
Kinder **PREUSCHOFF**, geb. u. get. Neukirchhöhe:
1. **Anna**, * err. 1759 (Qu: Bb. Neukirchhöhe), Patin 1785 in Neukirchhöhe, + Klakendorf Okt. 1788 m. 29 J. an der roten Ruhr (Qu: Bb. Neukirchhöhe).
2. **Anton**, ~ 14.06.1761 (siehe IIIn).
3. **Johannes**, ~ 10.02.1763 (siehe IIIo).
4. **Thomas**, ~ 21.12.1764 (siehe IIIp).
5. **Elisabeth**, ~ 30.10.1766 (siehe IIIq).
6. **Peter**, * Ende 1768 (Qu: Tb. u. Bb. Neukirchhöhe über Casp), (P: Knecht Martin PREUSCHHOFF aus Birkau; Catharine, Ehefr. v. Peter PLOMANN aus Rückenau).
7. **Nn**, * Sept. 1770, + Neukirchhöhe 14.09.1770 als Kind.
8. **Magdalena**, ~ 18.07.1771 (Qu: Tb. Neukirchhöhe), (P u.a.: Barbara, Ehefr. v. Martin PREUSCHOFT in Birkau), + Neukirchhöhe 23.10.1782 m. 11 J. an einer hitzigen Krankheit (Qu: Bb. Neukirchhöhe).
9. **Adalbert**, ~ 29.03.1774 (Qu: Tb. Neukirchhöhe) (P: Bierbrauer Martin GEPP in Neukirchhöhe; Anna, Ehefr. v. Andreas WOBB in Karschau), 1806 Knecht von Benjamin LIEDTKE in der Vierten ..., Pate 1798 in Neukirchhöhe, + Konradswalde 09.12.1809 (Qu: Bb. Tolkemit), an Lungensucht mit 36 J.; oo Tolkemit 16.11.1809, er 39 J., sie 24 J.

alt (Qu: Trb. Tolkemit), **Catharina REIMANN**, * err. 1785 (Qu: Trb. Tolkemit), Magd aus Konradswalde, T.v. Eigenhäusner **Franz REIMANN** in Konradswalde (tot 1809).

10. **Georg**, ~ 29.03.1774 (siehe IIIr).
11. **Apollonia**, * 29.01.1777 (Qu: Tb. Neukirchhöhe über Casp), 1806 Dienstmagd bei EHLERT zu Kreuzdorf, wohnh. zuletzt in Dünhöfen, + Dünhöfen 20.06.1809 m. 30 J. an Kalkbrand (Qu: Bb. Neukirchhöhe), hinterlässt 5 maj. Geschw.; unehel. Kind: **Andreas PREUSCHOFF**, * Neukirchhöhe, ~ ebd. 30.11.1802 (P: Knecht Johannes, S.v. verst. Gärtner Josef SCHMOLSKI; Elisabeth, Ehefr. v. Gärtner Johannes PREUSCHOFF in Neukirchhöhe, + Neukirchhöhe Fer. 1804 an Auszehrung, Erzeuger ist Knecht **Johannes HARWART**, Soldat in der Legion von Stolz (Qu: Tb. Neukirchhöhe über Casp).

IIIa **Catharina PREUSCHOFF**, * err. 1741 (Qu: Preu, S.87), aus Klakendorf, wohnh. 1765-82 in Kreuzdorf, + Kreuzdorf März 1794 m. 53 J. an einer hitzigen Krankheit (Qu: Bb. Neukirchhöhe), (T.v. IIa).
oo Klakendorf Ksp. Neukirchhöhe 24.10.1762 (Qu: Preu, S.87; Trb. Neukirchhöhe) **Nicolaus WITTPAHL**, * err. 1732 (Qu: Preu, S.87 u. 74; Vk. Frauenburg), 1795 libertinus u. Bauer in Kreuzdorf, + Kreuzdorf 28.04.1800 m. 68 J. (Qu: Bb. Neukirchhöhe), S.v. Bauer **Peter WITTPAHL** zu Kreuzdorf (tot 1762).
Kinder **WITTPAHL**, geb. Kreuzdorf, get. Neukirchhöhe (Qu: Tb. Neukirchhöhe):

1. **Martin**, ~Nov. 1763 (P: Johannes, S.v. libertinus Georg ERTMANN in Klakendorf; Magdalena, Ehefr. v. Bauer Johannes GEERMANN in Kreuzdorf).
2. **Dorothea**, ~ 18.03.1765 (P: Bauer Josef EHLERT u. Dorothea, Ehefr. v. Bauer Laurentius PETER, beide in Krebsdorf [Kreuzdorf]).
3. **Catharina**, ~ 18.12.1766 (P: Libertinus Martin WITTPAHL in Klakendorf; Elisabeth, Ehefr. v. Bauer Johannes SCHULZ in Neudorf).
4. **Johannes**, ~ 18.12.1766, Kreuzdorf Febr. 1767 (Qu: Bb. Neukirchhöhe über Casp).
5. **Catharina**, ~ 25.03.1768 (siehe IVa).
6. **Franz**, ~ 03.09.1770 (P: Bartholomäus HARTMANN; Ursula, Ehefr. v. Johannes GRUHNWALDT aus Schafsberg), + Kreuzdorf 28.01.1772 (Qu: Bb. Neukirchhöhe über Casp).
7. **Andreas**, ~ 23.10.1772 (P: Bauer Jacob EHLERT u. Elisabeth, Ehefr. v. Johannes HARTMANN, beide in Kreuzdorf), + Kreuzdorf 13.02.1851 m. 78 J. an Altersschwäche (Qu: Bb. Neukirchhöhe), <> Neukirchhöhe 17.02.1851;
   oo 22.10.1800 in Kreuzdorf **Elisabeth WOBB**, * err. 1776, + nach 1851, T.v. libertinus **Andreas WOBB** in Karschau.
8. **Peter**, ~ 13.01.1775 (P: Josef PREUSCHOFF [wie verwandt?]; Anna. Ehefr. v. Andreas REGENBRECHT in Kreuzdorf), + Kreuzdorf Okt. 1782 m. 7 J. an einer hitzigen Krankheit (Qu: Bb. Neukirchhöhe).
9. **Josef**, ~ 14.03.1777 (P: Bauer Johannes SCHULTZ in Kreuzdorf; Elisabeth, Ehefr. v. Johannes GRÜHNWALDT in Dittersdorf), + Kreuzdorf Mai 1777 an Husten (Qu: Bb. Neukirchhöhe über Casp).
10. **Magdalena**, ~ 12.04.1778 (P: Libertinus Georg ERTMAN in Klenau; Eva, Ehefr. v. Johannes PÜETER in Kreuzdorf).
11. **Michael**, ~ 05.09.1780 (Qu: Tb. Neukirchhöhe über Casp), + Kreuzdorf 16.11.1787 m. 6 J. (Qu: Bb. Neukirchhöhe).
12. **JACOB Anton**, * 23.07.1782, ~ 24.07.1782 (P: Schulze Josef WOBB in Kreuzdorf; Anna, Ehefr. v. libertinus Anton WOBB in Dittersdorf), Bauer in Neukirchhöhe, + 04.05.1829 in Neukirchhöhe m. 49 J.); oo Neukirchhöhe 27.11.1820 **Catharina HOHENDORF**, * Willenberg err. 1780, T.v. verst. Bauer **Laurentius HOHENDORF** in Willenberg; oo (1) Neukirchhöhe 26.11.1804 Bauer/Gärtner **Andreas HARWART** * Neukirchhöhe, ~ ebd. 22.11.1763, + ebd. 18.07.1820, S.v. Gärtner/Bauer **Johann HARWARDT** u. **Dorothea EHM** (Qu: Trb. Neukirchhöhe über Casp).

IIIb **Anton PREUSCHOFF**, * 1735-1750, 1785 u. 1786 Bauer bzw. libertinus in Klakendorf, (S.v. IIa).
oo 1760-1765 **Elisabeth NN**, * 1735-1750, erw. 1786 in Klakendorf u. Patin in Neukirchhöhe (Qu: Tb. Neukirchhöhe über Casp).
Kind:

1. **Elisabeth PREUSCHOFF**, * Klakendorf 1760-1770, erw. 1785 in Klakendorf u. als Patin in Zagern (Qu: Tb. Braunsberg).

IIIc **Anna PREUSCHOFF**, (PREUSCHAFT), * err. 1738 (Qu: Vk. Bludau; nicht im Tb. Bludau), viell. aus Birkau, + Karschau 01.12.1818 als Witwe m. 80 J. (Qu: Bb. Bludau), (T.v. IIb).
oo Birkau 02.11.1761 (Qu: Trb. Neukirchhöhe) **Andreas WOBB**, (VOBB, WOBBE, WOB), * err. 1739 (Qu: Vk. Bludau; nicht im Tb. Bludau; Tb. Neukirchhöhe über Casp), aus Karschau, wohnh. 1761 in Kreuzdorf, 1764, 1769 u.1806 Bauer in Karschau, + Karschau 19.04.1806 m. 67 J. (Qu: Bb. Bludau), <> 21.04.1806, S.v. Schulze u. Kirchenvater **Andreas WOBB** (+ vor 1761).
Kinder **WOBBE**, geb. Karschau, get. Bludau (Qu: Tb. Bludau):

1. **Catharina**, ~ 21.11.1762 (P: Bauer Johannes HOMAN; Magdalena, Ehefr. v. Martin EICHOLTZ, beide aus Karschau).
2. **Dorothea**, ~ 16.01.1765 (P: Bauer Michael REGENBRECHT aus Birkau; Gertrud, ... v. Bauer Johannes OSTROWSKI aus Karschau); oo Kreuzdorf 29.07.1793, Dispenz wegen 4°, **Josef EHLERT** (siehe Klak-A: IVt).
3. **Jacob**, ~ 25.04.1767 (P: Bauer PREUSCHOFT; Magdalena, Ehefr. v. Valentin REGENBRECHT, beide aus Kreuzdorf).
4. **Magdalena**, ~ 28.05.1769 (P: Bauer Johannes EHLERT aus Karschau; Anna, Ehefr. v. Bauer Anton WOBB aus Dittersdorff).
5. **Philipp Anton**, ~ 01.05.1771 (P: Schulze Josef WOBB aus Kreuzdorf; Elisabeth, Ehefr. v. libertinus Georg ERTMANN aus Klakendorf).
6. **Johannes**, ~ 05.05.1774 (P: Bauer Martin ELERT aus Karschau; Barbara, Ehefr. v. Martin PREUSCHHOFF aus Birkau).

7. **Elisabeth**, ~ 18.11.1776.
8. **Cecilia**, ~ 08.08.1779 (siehe IVb).
9. **Anna**, ~ 28.04.1782 (P: Gärtner Johannes REGENBRECHT; Catharina, Ehefr. v. Jacob HOHMANN, beide aus Karschau).

IIId **Martin PREUSCHOFF**, * err. 1741 (Qu: Kling 1995, S.304 u. 352), wohnh. 1765-72 in Birkau, 1772 Bauer mit Ehefrau, Tochter unter 12 J., 1 Knecht, 1 Magd, 2 Jungvieh, 3 Hufen (je 30 Morgen), 22 ½ Morgen, 8 Pferde, 2 Ochsen, 4 Kühe, 5 Schafe, 6 Schweine, + Birkau 1774 m. 33 J. an einer hitzigen Krankheit (Qu: Bb. Neukirchhöhe), verwandt mit Gärtner Johannes PREUSCHOFF in Neukirchhöhe, (S.v. IIb).
oo Birkau Okt. 1770 (Qu: Trb. Neukirchhöhe) **Barbara ERDMANN**, * err. 1751 (Qu: Tb. Neukirchhöhe), aus Klakendorf, wohnh. in Birkau, + Birkau 19.11.1782 m. 31 J. (Qu: Bb. Neukirchhöhe), T.v. verst. **Georg ERDMANN**; oo (2) Birkau Jan. 1776 (Qu: Trb. Neukirchhöhe) **Josef SCHRÖTER**, * Birkau, err. 1751 (siehe IIIm).
Kinder **PREUSCHOFF**, geb. Birkau:
1. **Elisabeth**, * 08.11.1771 (siehe IVc).
2. **Catharina**, ~ Neukirchhöhe 24.09.1773 (siehe IVd).

IIIe **Rochus PREUSCHOFF**, (PREYSCHOFF, PREÜSCHOFFT), * Birkau err. 1744 (Qu: Preu, S.87), 1801 libertinus in Klakendorf, 1783 u. 1812 libertinus in Birkau, 1786 u. 1787 Knecht, 1786-91 Bauer in Klakendorf, 1789 u. 1791 u. 1793 libertinus, 1781-1811 kirchl. versteuert 3 Hufen, erw. bis 1809, + Klakendorf 09.02.1813 m. 68 J. an einer hitzigen Krankheit (Qu: Bb. Neukirchhöhe), (S.v. IIb).
oo Klakendorf 23.10.1786, er 42 J., sie 38 J. alt (Qu: Trb. Neukirchhöhe), **Anna WITTPAHL**, * err. 1749, 1786 Witwe v. libertinus **Peter HOHMANN** in Klakendorf, + Klakendorf 04.09.1825 m. 75 J. alterswegen(Qu: Bb. Neukirchhöhe), T.v. Bauer **Peter WITTPAHL** in Karschau (siehe Dit-A: VIn).
Unehel. Kind:
1. **Elisabeth PREUSCHOFF**, * Klakendorf vor 1787 (Qu: Tb. Frauenburg), Patin 1801 in Rothhof, 1825 verh. in Kreuzdorf.

Ehel. Kinder **PREUSCHOFF**, geb. Klakendorf, get. Neukirchhöhe (Qu: Tb. Neukirchhöhe):
2. **Anton**, * 16.09.1788 (Qu: Birch-Hirschfeld 1937, S.490), ~ 17.09.1788 (P: Libertinus Georg ERTMANN in Klakendorf; Catharina, Ehefr. v. Bauer Ignaz RENKE in Huntenberg), Pate 1807 in Klakendorf, + Klakendorf 26.09.1811 m. 23 J. An einer Schwulst, hinterlässt die Eltern u. Schwester Catharina (Qu: Bb. Neukirchhöhe über Casp).
3. **Catharina**, * 26.03.1791, ~ 27.03.1791 (P: Libertinus Jacob WITPOHL u. Elisabeth, Ehefr. v. libertinus Jacob PREUSCHOFFT, beide in Klakendorf), + nach 1840; oo Klakendorf 16.11.1812, er 36 J., sie 22 J. alt (Qu: Trb. Neukirchhöhe), **Anton SCHRÖTER**, * Birkau, ~ Neukirchhöhe 08.05.1777 (Qu: Tb. Neukirchhöhe), aus Klakendorf, Kölmer in Klakendorf, + Klakendorf 06.05.1840 m. 62 J. an Nervenfieber (Qu: Bb. Neukirchhöhe), S.v. **Josef SCHRÖTER** u. **Barbara ERDMANN;**; oo (2) circa 1841 **Franz RADAU**, * Neukirchhöhe 07.01.1806, ~ ebd. 08.01.1806, + Klakendorf 11.01.1848 an Abzehrung, <> Neukirchhöhe 15.01.1848, S.v. Bauer **Andreas RADAU** u. **Magdfalena HARWART** (Qu: Bb. Neukirchhöhe über Casp).

IIIf **Elisabeth PREUSCHOFF**, * Birkau err. 1748 (Qu: Preu, S.88; Tb. Neukirchhöhe), wohnh. 1771-86 in Klakendorf, + Klakendorf Okt. 1788 m. 40 J. an der Ruhr (Qu: Bb. Neukirchhöhe), (T.v. IIb).
oo Klakendorf Okt. 1770, (Disp. 4°) (Qu Trb. Neukirchhöhe) **Georg ERDMANN**, (ERTMANN), * err. 1748 (Qu: Preu, S.88), libertinus in Klakendorf, + Klakendorf 26.05.1838 m. 89 J. 5 M. an Altersschwäche (Qu: Bb. Neukirchhöhe), S.v. libertinus **Georg ERDMANN** in Klakendorf (+ Klakendorf Nov. 1765); oo (2) 19.01.1789 **Gertrud PETER**, * err. 1763, + Klakendorf 27.02.1835 m. 71 J., T.v. Schulze **Jacob PETER** in Neudorf.
Kinder **ERDMANN**, geb. Klakendorf, get. Neukirchhöhe (Qu: Tb. Neukirchhöhe):
1. **Jacob**, ~ 26.07.1771 (P: Bauer Jacob PREUSCHOFFT in Klakendorf; Anna, Ehefr. v. Bauer Andreas WOBB in Karschau), + Klakendorf, <> Neukirchhöhe 13.05.1772 m. 1 J. (Qu: Bb. Neukirchhöhe über Casp).
2. **Johannes**, ~ 21.03.1773 (P: Bauer Martin PREUSCHOFF in Birkau; Anna, Ehefr. v. Andreas WITPOHL in Klakendorf), + Klakendorf Jan. 1778 an Pocken (Qu: Bb. Neukirchhöhe über Casp).
3. **Magdalena**, ~ 12.06.1775 (P: Peter HOHMANN; Dorothea, Ehefr. v. Johannes ERDMANN in Neuendorf), + Klakendorf Febr. 1778 an Pocken (Qu: Bb. Neukirchhöhe über Casp).
4. **Barbara**, * circa 1777, + Klakendorf vor 08.05.1777.
5. **Elisabeth**, ~05.02.1778 (Qu: Tb. Neukirchhöhe über Casp), (P: Bauer Nicolaus WITPAHL aus Kreuzdorf; Katharina, Ehefr. v. Ignaz RENKI aus Huntenberg), + Rahnenfeld12.12.1843 (Qu: Bb. Frauenburg); oo Rahnenfeld 16.08.1803 Witwer **Anton FEDERAU** (siehe Dit-A: VIIIah).
6. **Catharina**, ~ 20.11.1779 (P: Josef SCHRÖTER in Birkau; Elisabeth, Ehefr. v. Jacob PREUSCHOFF in Klakendorf); oo Klakendorf 22.11.1819 libertinus **Martin PETER**, * Klakendorf 07.01.1784, ~ Neukirchhöhe 08.01.1784, + Klakendorf 30.10.1844, S.v. libertinus **Martin PETER** in Klakendorf u. **Gertrud PREUSCHOFF** (siehe Dit-A: VIIx).
7. **Anna**, * 28.03.1782, ~ 30.03.1782 (P: Schulze Johannes ERTMANN in Neuendorf; Gertrud, Witwe v. verst. libertinus Michael GRÜHNWALD in Klakendorf), + Klakendorf Okt. 1788 an Roter Ruhr (Qu: Trb., Tb. u. Bb. Neukirchhöhe über Casp).
8. **Georg**, * 20.04.1784, ~ 21.04.1784 (P: Bauer Simon HARVART u. Gertrud, Ehefr. v. Gastwirt/Krüger u. Kirchenvater Josef REIMER, beide in Neukirchhöhe), + Klakendorf 11.04.1813 an einer auszehrenden Krankheit (Qu: Tb. u. Bb. Neukirchhöhe über Casp).
9. **Anton**, * 23.05.1786, ~ 25.05.1786 (P: Libertinus Jacob REGENBRECHT in Dittersdorf; Gertrud, Ehefr. v. Bauer Nicolaus PREUSCHOFF in Hütte), Bauer in Neukirchhöhe, + Neukirchhöhe 20.04.1845 als Bauer m. 58 J. (Qu: Bb. Neukirchhöhe); oo Neukirchhöhe 18.05.1808 **Magdalena HARWARDT**, * Neukirchhöhe, ~ ebd. 24.06.1778, T.v. Gärtner/Bauer **Johann HARWARDT** u. **Dorothea EHM** (Qu: Tb. u. Trb. Neukirchhöhe über Casp).

IIIg **Nicolaus PREUSCHOFF**, (PREÜSCHOFT), * Birkau err. 1750 (Qu: Hanns Walter Preuschoff; AL Federau; Roemer 1996, S.221; Tb. Neukirchhöhe; Mo-Index), 1774 Knecht in Neukirchhöhe, 1781 in Birkau, wohnh. 1784-97 in Hütte als Bauer, 1781-1804 kirchl. versteuert 4 Hufen, erw. bis 1817, + Hütte 06.03.1820 m. 70 J. an Stickhusten (Qu: Hanns Walter Preuschoff; AL Federau; Bb. Neukirchhöhe), <> Neukirchhöhe, (Filiation wahrscheinlich), (eine Ehefr. Anna ist am 29.10.1804 Patin in Dittersdorf), (S.v. IIb).
oo Hütte Ksp. Neukirchhöhe 06.11.1783, beide 33 J. alt (Qu: Hans Preuschoff; AL Federau; Trb. Neukirchhöhe), **Gertrud SCHRÖTER** verw. **HAHN**, * Karschau 01.02.1751 (siehe Dit-A: VIIaj), T.v. Bauer **Peter SCHRÖTER** u. **Anna PREUSCHOFF**.
Kinder **PREUSCHOFF**, geb. Hütte, get. Neukirchhöhe (Qu: Tb. Neukirchhöhe):
1. **Rochus**, * 10.08.1784 (siehe IVe).
2. **Johannes**, * 26.06.1787, ~ 29.06.1787 (P: Martin, S.v. Bauer Peter SCHRÖETER in Karschau; Elisabeth, Ehefr. v. libertinus Georg ERTMANN in Klakendorf), + Hütte 15.04.1788 m. 10 M. an Masern (Qu: Bb. Neukirchhöhe).
3. **Catharina**, * 05.03.1789 (siehe IVf).
4. **Elisabeth**, * 10.05.1793, ~ 11.05.1793 (P: Libertinus Rochus PREUSCHOFF in Klakendorf; Magdalena, Ehefr. v. Schulze Johannes EHLERT in Hütte), + Hütte 20.05.1796 m. 3 J. 10 Tg. an einer Geschwulst (Qu: Bb. Neukirchhöhe).
5. **Anton**, * 14.06.1797, ~ 18.06.1797 (P: Libertinus Georg ERTMANN in Klakendorf; Magdalena, Ehefr. v. libertinus Martin SCHRÖTER in Karschau), + Hütte 09.06.1799 m. 2 J. an Pocken (Qu: Bb. Neukirchhöhe).

IIIh **Catharina PREUSCHOFF**, * Birkau err. 1753 (Qu: Quass. P-368 u. E-111; Pütter; Preu, S.88), ~ Neukirchhöhe, wohnh. 1774 in Birkau, 1779-95 in Huntenberg, Vorfahrin von H. PÜTTER in Essen (Vater heißt nicht Andreas), + Huntenberg 06.06.1825 als Witwe m. 73 J. an Wassersucht (Qu: Bb. Braunsberg), <> Braunsberg 08.06.1825, (T.v. IIb).
oo Huntenberg 19.02.1775, er als Witwer 28 J., sie 21 J. alt (Qu: Preu, S.88; Pütter; Trb. Braunsberg), **Ignaz REHNKE**, (REHNKI, RENKI bei der Trauung, später REINECKE), * Huntenberg, ~ Braunsberg 16.02.1747 (Qu: Tb. Braunsberg; Quass. P-368 u. R-111), 1792 Kolonist/Bauer zu Huntenberg (Kämmereidorf von Braunsberg), + Huntenberg vor 1825 (Qu: nicht im Bb. Braunsberg), S.v. Bauer **Anton RENKI** in Huntenberg u. **Elisabeth NN**.
Kinder **REHNKE**, geb. Huntenberg, get. Braunsberg (Qu: Tb. Braunsberg):
1. **Magdalena**, * 24.05.1779, ~ 25.05.1779 (P: Thomas WOBBE jun. aus Kleinau; Elisabeth, T.v. Michael SCH...aus Huntenberg).
2. **Catharina**, * 30.05.1783 (siehe IVg).
3. **Anton**, * 07.05.1786, ~ 09.05.1786 (P: Bürger u. Schmied Johannes WITT; Catharina, Ehefr. v. Bauer Anton LILIENTHAL in Stangendorf).
4. **Johannes**, ~ 07.05.1789 (P: Bürger u. Bäcker Peter LANG; Catharina, Ehefr. v. Bürger u. Schneider Anton WOBB).
5. **Josef**, (später REINECKE), * 07.03.1792 (Qu: Preu, S.88; Quass. R-111; Pütter), ~ 09.03.1792 (P: Bauer Michael REGENBRECHT; Therese, Ehefr. v. Rochus BERENDT), Gendarmerie-Wachtmeister beim Generalkommando der 4. Armee-Brigade + Halberstadt 27.11.1867 (Qu: Preu, S.88); oo circa 1820 **Johanna HUFNAGEL**, * circa 1795, aus Arnstadt/Thür. (Qu: Quass. R-111).
6. **Barbara**, * 10.02.1795, ~ 12.12.1795 (P: Bauer Ignaz SCHULZ; Gertrud, Ehefr. v. Bauer Thomas MARQUARDT in Stangendorf).

IIIi **Josef PREUSCHOFF**, * err. 1757 (Qu: Trb. Neukirchhöhe), wohnh. 1786-1805 in Konradswalde, Gärtner u. Eigenkätner ebd., + Konradswalde 18.10.1832 m. 76 J. an Entkräftung (Qu: Bb. Tolkemit), <> Tolkemit 21.10.1832, (S.v. IIb).
oo (1) Konradswalde 23.11.1785, er 26 J., sie 29 J. alt (Zeuge u.a.: Andreas PREUSCHOFF), **Barbara GRANCKE**, * err. 1755, wohnh. in Konradswalde (Qu: Trb. Tolkemit), + Conradswalde 27.07.1793 m. 38 J. an hectica (Qu: Bb. Tolkemit).
oo (2) Konradswalde 06.10.1793, er als Witwer 36 J., sie 25 J. alt (Qu: Trb. Neukirchhöhe), **Apollonia DIGNAT**, (DIGNER), * Rückenau, ~ Neukirchhöhe 22.10.1767 (Qu: Tb. Neukirchhöhe), wohnh. in Konradswalde, + Konradswalde 21.12.1829 m. 58 J. (!) an Entkräftung (Qu: Bb. Tolkemit), <> Tolkemit 24.12.1829, T.v. **Rochus DIGNAT** u. **Gertrud WILKI** in Rückenau.
Kinder **PREUSCHOFF** aus der ersten Ehe, geb. Konradswalde, get. Tolkemit:
1. **Anna**, ~ 02.12.1786 (Qu: Tb. Tolkemit) (P: Franz SCHULTZ u. Anna HERDER), <> Konradswalde 05.01.1787 (Qu: Bb. Tolkemit).
2. **Martin**, * err. 1788, <> Konradswalde 14.09.1794 m. 6 J. an Schwindsucht (Qu: Bb. Tolkemit).
3. **Josef**, * err. 1789 (siehe IVh).
4. **Helena**, ~ 11.03.1792 (siehe IVi).

Kinder **PREUSCHOFF** aus der zweiten Ehe, geb. Konradswalde, get. Tolkemit:
5. **Andreas**, ~ Okt. 1795 (siehe IVj).
6. **Apollonia**, ~ Jan. 1797 (siehe IVk).
7. **Michael**, ~ 26.09.1798 (siehe IVl).
8. **Rosa**, ~ 11.02.1801 (Qu: Tb. Tolkemit), (P: Michael LINGNER; virgo Rosa WILKI), + Konradswalde 15.09.1802 m. 1 J. 7 M. am schlimmen Hals (Qu: Bb. Tolkemit).
9. **Franz**, * 11.09.1803 (Qu: Tb. Tolkemit), ~ 12.09.1803 (P: Jacob WILLE in Birkau; Catharina, Ehefr. v. Bauer Jacob REGENBRECHT in Neukirchhöhe), + Konradswalde 13.12.1803 an Epilepsie (Qu: Bb. Tolkemit).
10. **Elisabeth**, * 08.11.1805 (siehe IVm).

IIIj **Magdalena PREUSCHOFF**, * err. 1744 (Qu: Preu, S.87), aus Klakendorf, wohnh. 1762-85 in Karschau, + Karschau 21.01.1789 m. 45 J. an Blutfluss (entweder stimmt das Alter oder die Zuordnung nicht) (Qu: Bb. Bludau), (T.v. IIc).
oo Neukirchhöhe 19.10.1760 (Qu: Preu, S.87; Trb. Bludau) **Johannes HOHMANN**, (HOHMAN), * Karschau, ~ Bludau 08.12.1732 (Qu: Tb. Bludau), Bauer in Karschau, + Karschau 20.02.1808 m. 76 J. (Qu: Bb. Bludau), S.v. Bauer **Peter HOHMANN** in Karschau u. **Anna NN,** (erw. Johannes HOHMAN, ~ 24.6.1738 in Bludau, S.v. Franz HOHMAN u.

Catharina SZTREZAU aus Vierzighuben).
Kinder **HOHMANN**, geb. Karschau, get. Bludau (Qu: Tb. Bludau):

1. **Elisabeth**, ~ 10.11.1762 (P: Michael, S.v. Bauer Johannes EHLERT aus Karschau; Catharina, Ehefr. v. Schulze Rochus GRUNENBERG aus Bludau).
2. **Magdalena**, ~ 15.06.1765 (P: Bauer Valentin REGENBRECHT aus Kreidorff[wohl Kreuzdorf]; Magdalena, Ehefr. v. Bauer Martin REHOTZ aus Karschau).
3. **Martin**, ~ 15.10.1772 (P: Bauer Laurentius PETER aus Kreuzdorf; Magdalena, Ehefr. v. Jacob SCHULTZ aus Neuendorf), libertinus in Karschau, + Karschau 15.07.1810 m. 35 J. (oder + 16.10.1808 m. 32 J.) an Durchfall (Qu: Bb. Bludau).
4. **Raphael**, * 24.10.1775 (P: Schulze Michael JEPP; Dorothea geb. HOHMAN, Ehefr. v. Bauer Martin ELERT, beide aus Karschau), + Karschau 02.06.1776 (Qu: Tb. Bludau).
5. **Anton**, * 21.06.1777 (P: Bauer Johannes OSTROWSKI in Karschau; Gertrud, Ehefr. v. Mälzenbräuer Martin JEPP aus Neukirchhöhe); oo (1) **Anna NN,** + Karschau 10.04.1823 m. 38 J.; oo (2) **Magdalena NN,** + Karschau 03.01.1834.
6. **Gertrud**, * 15.11.1780 (P: Libertinus Jacob PREUSCHHOFF aus Klaukendorf; Barbara, Ehefr. v. Bauer Valentin WOHSMANN aus Hette).
7. **NN** (weibl.), * 05.02.1784, ~ rk. (P: Hebamme Gertrud REQUART für die abwesende Anna JEEP), + Karschau 07.02.1784 an Schwäche (Qu: Bb. Bludau).
8. **Anna**, * 15.02.1785, ~ rk. (P: Bauer Josef SCHROETER aus Birkau; Catharina, Ehefr. v. Jacob HOHMAN aus Karschau).

IIIk **Barbara PREUSCHOFF**, * err. 1752 (Qu: Tb. Neukirchhöhe), aus Klakendorf, wohnh. 1781-97 in Hütte, + Hütte 23.11.1828 m. 76 J. alterswegen (Qu: Bb. Neukirchhöhe), (T.v. IIc).
oo (1) Neukirchhöhe bzw. Hütte Nov. 1777, er 29 J., sie 24 J. alt, **Valentin REBBE**, Knecht in Hütte (Qu: Trb. Neukirchhöhe).
oo (2) circa 1778 (Qu: nicht im Trb. Neukirchhöhe) **Valentin WOOSMANN**, (VOSMANN), * err. 1747 (Qu: Tb. Neukirchhöhe), 1769-79 Knecht in Hütte, 1780-97 Bauer ebd., + Hütte Dez. 1803 m. 56 J. an Auszehrung (Qu: Bb. Neukirchhöhe), S.v. **Michael WOOSMANN** in Hütte u. **Dorothea GEPP** (viell. sind die beiden Ehemänner ident.).
Kinder **WOOSMANN**, geb. Hütte, get. Neukirchhöhe (Qu: Tb. Neukirchhöhe):

1. **Elisabeth**, ~ Aug. 1779 (P: Gastwirt/Krüger Martin GEEPP in Neukirchhöhe; Elisabeth, Ehefr. v. Jacob PREUSCHHOFFT aus Klakendorf.
2. **Valentin**, * 15.10.1781, ~ 17.10.1781 (P: Schulze Andreas EHLERT in Hütte; Gertrud, Ehefr. v. Johannes HOHMANN in Karschau), + Hütte 20.03.1783 an Pocken (Qu: Bb. Neukirchhöhe über Casp).
3. **Peter**, * 09.02.1784, ~ 11.02.1784 (P: Schulze Michael GEPP in Karschau; Magdalena, Ehefr. v. Bauer Jacob SCH... in Neuendorf), + Hütte 20.04.1784 an Epilepsie (Qu: Bb. Neukirchhöhe über Casp).
4. **Anton**, * 29.04.1785, ~ 01.05.1785 (P: Bauer Nicolaus PREUSCHOFF [wie verwandt?] u. Magdalena, Ehefr. v. Bauer Martin HARVART, beide in Hütte), 1828 Bauer in Hütte, 1844 Bauer in Haselau; oo Hütte 20.11.1821 **Magdalena EHLERT**, * Hütte 17.11.1795, ~ Neukirchhöhe 18.11.1795, T.v. verst. Schulze **Johannes EHLERT** in Hütte u. **Magdalena PETER** (Qu: Trb. Neukirchhöhe über Casp).
5. **Catharina**, * 19.11.1787, ~ 20.11.1787 (P: Bierbrauer Josef REIMER in Hütte; Anna, Ehefr. v. Bauer Josef SCHRÖTER in Birkau), + Hütte 08.04.1875 m. 86 J. an Altersschwäche (Qu: Bb. Neukirchhöhe), <> Neukirchhöhe 12.04.1875, hinterlässt 5 maj. Kinder; oo Hütte 05.07.1813 **Franz IFFLÄNDER**, * Hütte 05.07.1813, ~ Neukirchhöhe 04.04.1787, S.v. **Michael IFFLÄNDER** u. **Gertrud DIGNER** (Qu: Trb. Neukirchhöhe über Casp).
6. **Gertrud**, * 18.01.1790, ~ 18.01.1790 (P: Bauer Johannes REGENBRECHT u. Gertrud, Ehefr. v. Bauer Josef WOOSMANN, beide in Hütte), + Hütte 19.01.1790 als Zwilling (Qu: Bb. Neukirchhöhe über Casp).
7. **Dorothea**, * 18.01.1790, ~ 18.01.1790 (P: Johannes, S.v. Bierbrauer Josef REIMER, u. Gertrud, Ehefr. v. Bauer Nicolaus PREUSCHOFF [unklar, wie verwandt], beide in Hütte), + Hütte 19.01.1790 als Zwilling (Qu: Bb. Neukirchhöhe über Casp).
8. **Anna**, * 03.02.1791, ~ 06.02.1791 (P: Libertinus Martin EHLERT u. Elisabeth, Ehefr. v. libertinus Martin EICHHOLTZ, beide in Karschau); oo **NN SPIEGELBERG** in Hütte.
9. **Magdalena**, * 01.04.1793, ~ 03.04.1793 (P: Bauer Josef SCHRÖTER in Birkau; Gertrud, Ehefr. v. Bierbrauer Andreas JEPP in Neukirchhöhe), wohnh. 1828 in Rückenau; oo Rückenau 11.02.1828 Witwer **Laurentius REINKE**, * err. 1777.
10. **Franz**, * 26.08.1795, ~ 27.08.1795 (P: Schulleiter Franz SCHMIDT in Neukirchhöhe; Magdalena, Ehefr. v. Schulze Johannes EHLERT in Hütte), + Hütte März 1796 (Qu: Bb. Neukirchhütte über Casp).
11. **Josef**, * 29.09.1797, ~ 01.10.1797 (P: Gärtner Josef WOOSMANN in Hütte; Elisabeth, Ehefr. v. Schulze Michael SCHROETER in Karschau).

IIIl **Jacob PREUSCHOFF**, (PREÜSCHOFFT), * err. 1755 (Qu: Preu, S.55 u. 86 u. 87; Vk. Bludau; nicht im Tb. Bludau), 1777 famulus, dann 1783-1821 libertinus in Klakendorf, auch Kölmer, wohnh. 1778-99 ebd., kirchl. versteuert 3 Hufen Land, erw. bis 1818, + Klakendorf 05.05.1829 m. 74 J. alterswegen (Qu: Bb. Neukirchhöhe), <> Neukirchhöhe, (S.v. IIc).
oo Klakendorf Ksp. Neukirchhöhe 10.11.1777, sie 16 J. alt (Qu: Preu, S.55 u. 86; Trb. Neukirchhöhe), **Elisabeth HAUSMANN**, (HUSMANN), * Bludau, ~ Bludau 06.11.1759 (siehe Dit-A: VIIIck), T.v. Schenkwirt **Melchior HAUSMANN** in Bludau u. **Catharina HOHMANN**.
Kinder **PREUSCHOFF**, geb. Klakendorf, get. Neukirchhöhe:

1. **Johannes**, ~ 26.11.1778 (siehe IVn).
2. **ANTON Johann**, * err. 1782 (siehe IVo).
3. **Magdalena**, * 05.12.1783 (siehe IVp).
4. **Andreas**, * 24.11.1786 (siehe IVq).

5. **Anna**, * 17.05.1789 (siehe IVr).
6. **Josef**, * 12.11.1791 (siehe IVs).
7. **Jacob**, * 14.06.1794 (siehe IVt).
8. **Franz**, * 27.09.1796 (Qu: Tb. Neukirchhöhe), ~ 29.09.1796 (P: Kaplan Franz SIGNUNSKI u. Magdalena, Ehefr. v. Schulze Anton GRUNENBERG, beide in Bludau), + Klakendorf 22.02.1801 m. 4 J. 3 M. an einer hitzigen Krankheit (Qu: Bb. Neukirchhöhe).
9. **Rochus**, * 18.07.1799 (Qu: Tb. Neukirchhöhe), ~ 19.07.1799 (P: Libertinus Jacob WITPOHL in Klakendorf; Anna, Ehefr. v. Bauer Josef SCHROETER in Birkau), + Klakendorf Febr. 1801 m. 1 J. 7 M. an Auszehrung (Qu: Bb. Neukirchhöhe).

IIIm **Anna PREUSCHOFF**, * Klakendorf err. 1758 (Qu: Roemer 1996, S.221; Tb. Neukirchhöhe), ~ Neukirchhöhe, aus Stangendorf, wohnh. 1784-98 in Birkau, + Birkau 04.05.1806 m. 48 J. an hitzigem Fieber, hinterlässt den Ehemann u. 5 min. Kinder (Qu: Bb. Neukirchhöhe über Casp), (T.v. IIc).
oo Birkau Juli 1783, (Disp. 3°), er 32 J., sie 24 J. alt (Qu: Roemer 1996, S.221; Trb. Neukirchhöhe), **Josef SCHRÖTER**, * Birkau err. 1751 (Qu: Tb. Neukirchhöhe), 1776 Soldat aus Preuschmark Kr. Elbing, 1783 Bauer in Birkau, 1798 Bauer in Stangendorf, 1807 Bauer u. Schulze in Birkau, versteuert 1773-77 kirchl. 4 Hufen, + Birkau 27.01.1813 im 63. Lj. an hitziger Krankheit, hinterlässt 7 Kinder (Qu: Bb. Neukirchhöhe); oo (1) Birkau Jan. 1776 (Qu: Trb. Neukirchhöhe), **Barbara ERDMANN** aus Klakendorf, * err. 1751 (siehe IIId).
Kinder **SCHRÖTER**, geb. Birkau, get. Neukirchhöhe (Qu: Tb. Neukirchhöhe):
1. **Georg**, * 20.04.1784, ~ 22.04.1784 (P: Anton, S.v. verst. Schulze Michael SCHRÖTER in Birkau; Elisabeth, T.v. libertinus Jacob PREUSCHOFF in Klakendorf), + Birkau Mai 1784 (Qu: Bb. Neukirchhöhe über Casp).
2. **Franz**, * 04.10.1785, ~ 05.10.1785 (P: Bauer Johannes HOHMANN in Karschau; Gertrud, Ehefr. v. Bierbrauer u. Schulze Josef REIMER in Neukirchhöhe), zuletzt wohnh. in Birkau als Altsitzer, + Birkau 13.05.1873 m. 87 J. an Altersschwäche, hinterlässt 6 maj. Kinder (Qu: Bb. Neukirchhöhe), <> Neukirchhöhe 17.05.1873; oo Birkau 24.08.1813 **Anna LIEDTKE**, * Neukirchhöhe 22.09.1794, T.v. Bauer **Peter LIEDTKE** u. **Anna KUNTZ** (Qu: Trb. Neukirchhöhe über Casp).
3. **Jacob**, * 04.04.1788, ~ 05.04.1788 (P: Michael, S.v. verst. Schulze Michael SCHRÖTER in Birkau; Barbara, Ehefr. v. Bauer Valentin WOOSMANN in Hütte), + Birkau 17.05.1788 an Epilepsie (Qu: Bb. Neukirchhöhe über Casp).
4. **Magdalene**, * 03.12.1789 (Qu: Roemer 1996, S.220), ~ 03.12.1789 (P: Bauer Adalbert SCHRÖTER in Neuendorf-Kämmereidorf; Catharina, Ehefr. v. libertinus Johannes OSTROWSKI in Karschau), + Neuendorf 24.11.1829 (Qu: Roemer 1996, S.220); oo Tolkemit 17.07.1813 (Qu: Roemer 1996, S.220) **Anton SCHULZ**, * Neuendorf-Kämmereidorf (Neydorf) 05.07.1787 (Qu: Roemer 1996, S.220), ~ Neukirchhöhe 06.07.1787, rk., Hubenwirt.
5. **Johannes**, * 25.04.1792, ~ 26.04.1792 (P: Bauer Georg ZAGERMANN in Zagern; Elisabeth, Ehefr. v. Schulze Michael SCHRÖTER in Birkau), + Birkau 16.09.1807 m. 16 J. an Durchfall (Qu: Bb. Neukirchhöhe).
6. **Michael**, * 24.02.1795, ~ 25.02.1795 (P: Schulze Simon STOBB in Neukirchhöhe; Catharina, Ehefr. v. Rochus REGENBRECHT in Birkau).
7. **Andreas**, * 28.02.1798, ~ 01.03.1798 (P: Josef, S.v. verst. Bauer Nicolaus KALVIS in Birkau; Elisabeth, Witwe v. Schulze Michael SCHROETER).

IIIn **Anton PREUSCHOFF**, * Neukirchhöhe (Qu: Tb. Neukirchhöhe), ~ Neukirchhöhe 14.06.1761 (P: Schulze Michael SCHRÖTTER u. Anna, Ehefr. v. Bauer Nicolaus KALWES, beide in Birkau), erw. 1806 als verabschiedeter Soldat u. Einhübner beim Bruder Johann, Einw. u. Eigentümer in Neukirchhöhe, 1814 u. 1816 Gärtner ebd., + Neukirchhöhe 14.11.1831 als Witwer u. Großvater m. 84 J. alterswegen (Qu: Bb. Neukirchhöhe), als Hinterbliebene (schwer lesbar) die Geschwister, (S.v. IId).
oo (1) circa 1790 **Apollonia NN**, * 1760-1770, Patin 1816 in Neukirchhöhe.
oo (2) Neukirchhöhe 14.11.1808, er 43 J., sie 33 J. alt (Qu: Trb. Neukirchhöhe), **Rosa SCHULZ**, * err. 1775 (oder err. 1767 nach dem Sterbealter) (Qu: nicht im Tb. Neukirchhöhe 1766-68, 1774-76), + Neukirchhöhe 29.12.1814 m. 47 J. an Stickhusten (Qu: Bb. Neukirchhöhe), T.v. Josef **SCHULZ** in Braunsberg (+ vor 1809).
oo (3) Neukirchhöhe 22.05.1815, er 60 J., sie 42 J. alt, beide verwitwet (Qu: Trb. Neukirchhöhe), **Gertrud HARWARDT**, (HARWART), * err. 1772-73, 1815 Witwe v. Eigentümer **Johannes MARQUART** zu Dünhöfen, + Neukirchhöhe 14.05.1821 m. 47 J. an Schlagfluss (Qu: Bb. Neukirchhöhe), hinterlässt Tochter **Elisabeth MARQUART** aus der 1. Ehe, T.v. Eigenkäthner **Anton HARWARDT** (+ Bludau vor Sept. 1802).
Kind aus der ersten Ehe:
1. **Rosa PREUSCHOFF**, * circa 1790 (siehe IVu).

IIIo **Johannes PREUSCHOFF**, (PREÜSCHOFFT), * Neukirchhöhe (Qu Tb. Neukirchhöhe über Casp), ~ Neukirchhöhe 10.02.1763 (P: Rotarius/Wagner Johannes HARWART in Neukirchhöhe; Dorothea, Ehefr. v. Johannes HARWART jun.), Gärtner u. Einhübner in Neukirchhöhe, kirchl. versteuert 1 Hufe, wohnh. 1794-1800 in Neukirchhöhe, 1803 Bauer in Kickelhof, + Neukirchhöhe 29.01.1807 m. 48 J. (Altersangabe unrichtig) (Qu: Bb. Neukirchhöhe), (S.v. IId).
oo Neukirchhöhe 04.11.1794, er 31 J., sie 32 J. (!) alt (Qu: Trb. Neukirchhöhe) **Elisabeth EHLERT**, ~ Neukirchhöhe 12.11.1762 (Qu: Tb. Neukirchhöhe), wohnh. in Neukirchhöhe, erw. bis 1804 in Neukirchhöhe, T.v. Gärtner **Johannes EHLERT** in Neukirchhöhe u. **Regina STAGNET** (oder **Anna EHMIG** verw. **ZIMMERMANN**); oo (2) Neukirchhöhe 21.09.1807, er 25 J., sie 40 J. alt (Qu: Trb. Neukirchhöhe), **Anton KINAPPEL**, (KÜHNAPEL), * Neukirchhöhe, ~ ebd. 30.05.1780, wohnh. 1907 in Neukirchhöhe, + Neukirchhöhe 15.01.1813 m. 26 J. (Qu: Bb. Neukirchhöhe), S.v. Gärtner **Casimir KINAPPEL** u. **Catharina AUSTEN;** oo (3) Neukirchhöhe 16.02.1817, er 46 J., sie 54 J. alt, **Casimir ALBRECHT**, * err. 1771 (Qu: Trb. Neukirchhöhe über Casp).
Kinder **PREUSCHOFF**, geb. u. get. Neukirchhöhe (Qu: Tb. Neukirchhöhe):
1. **Anton**, * 02.06.1796 (Qu: Mo-Index), ~ 03.06.1796 (P: Johannes ZIMMERMANN u. Catharina, Ehefr. v. Gärtner Casimir KÜHNAPHEL, beide in Neukirchhöhe), + Neukirchhöhe 01.07.1796 m. 4 W., erdrückt (Qu: Bb. Neukirch-

höhe).
2. **NN** (weibl.), * 25.11.1798, + Neukirchhöhe Nov. 1798 vor der Taufe (Qu: Bb. Neukirchhöhe).
3. **Rochus**, * 29.06.1800, ~ 30.06.1800 (P: Gärtner Casimir KÜHNAPPEL u. Anna, Ehefr. v. Gärtrner Johannes EHLERT, beide in Neukirchhöhe), + Neukirchhöhe 10.07.1807 an Pocken (Qu: Bb. Neukirchhöhe).

IIIp **Thomas PREUSCHOFF**, * Neukirchhöhe, ~ Neukirchhöhe 21.12.1764 (Qu: Tb. Neukirchhöhe) (P: Bauer Johannes DIGNAT in Hetten bzw. Hütte; Gertrud, Ehefr. v. Rochus DIGNAT), wohnh. 1793-1824 in Neukirchhöhe, 1806 Einhübner, Gärtner u. Bauer ebd., kirchl. versteuert 1 Hufe, 1824 Hufenwirt, + Neukirchhöhe 17.02.1824 m. 59 J. an hitzigem Fieber (Qu: Bb. Neukirchhöhe), (S.v. IId).
oo (1) Neukirchhöhe 03.10.1791, er 27 J., sie als Witwe 38 J. alt (Qu: Trb. Neukirchhöhe), **Elisabeth WOOSMANN**, * err. 1752 (Qu: Tb. Neukirchhöhe), oo (1) Neukirchhöhe 24.11.1777 Gärtner **Josef SCHMOLSKI** (* err. 1747, + vor Okt. 1791, 4 Kinder), wohnh. in Neukirchhöhe, + Neukirchhöhe 04.02.1813 m. 52 J. an Nervenfieber (Qu: Bb. Neukirchhöhe), hinterlässt 5 Kinder (4 Kinder Magdalena, Johann, Elisabeth u. Anton SCHMOLSKI aus der 1. Ehe u. Rosa PREUSCHOFF aus der 2. Ehe), T.v. **Andreas WOOSMANN**.
oo (2) Tolkemit 15.11.1813, er als Witwer, sie 28 J. alt (Qu: Trb. Tolkemit) **Apollonia FELDKELLER**, * err. 1785 (Qu: nicht im Tb. Neukirchhöhe; Bb. Neukirchhöhe über casp), wohnh. in Neukirchhöhe, + Neukirchhöhe 08.07.1844, <> ebd. 12.07.1844, T.v. Bauer **Josef FELDKELLER** in Neuendorf-Kämmereidorf; oo (2) Neukirchhöhe 18.05.1824 Bauer **Anton WOOSMANN** in Hütte, * err. 1790, S.v. Bauer **Josef WOOSMANN** in Hütte.
Kind aus der ersten Ehe:
1. **Rosa PREUSCHOFF**, * Neukirchhöhe 02.07.1793 (siehe IVv).
Kind aus der zweiten Ehe:
2. **Anna PREUSCHOFF**, * Neukirchhöhe 17.05.1817 (siehe IVw).

IIIq **Elisabeth PREUSCHOFF**, (PREÜSCHOFFT), * Neukirchhöhe (Qu: Mo-Index; Tb. Neukirchhöhe über Casp), ~ Neukirchhöhe 30.10.1766 (P: Bauer Joseph PREUSCHOFFT u. Anna, Ehefr. v. Bauer Johannes ALBRECHT, beide in Neukirchhöhe), wohnh. 1793-98 in Neukirchhöhe, 1801-03 in Kickelhof, 1806 u. 1807 in Dünhöfen, + Neukirchhöhe 22.01.1837 m. 70 J. 2 M. 26 Tg. an Altersschwäche (Qu: Bb. Neukirchhöhe), (T.v. IId).
oo Neukirchhöhe Jan. 1794, er 30 J., sie 29 J. alt (Qu: Trb. Neukirchhöhe), **Jacob GERGE**, (GOERGE), * err. 1764 (Qu: Tb. Neukirchhöhe), Soldat in der Legion Gregorius u. im Reinhardtschen Rgt. in Neukirchhöhe, 1806 u. 1807 wohnh. in Dünhöfen, + vor 1807, S.v. **Adalbert GERGE** in Vierzighuben.
Kinder **GERGE**, 1. bis 3. geb. u. get. Neukirchhöhe (Qu: Tb. Neukirchhöhe):
1. **Andreas**, * 22.11.1794, ~ 22.11.1794 (P: Gärtner Thomas PREUSCHOFF u. Elisabeth, Ehefr. v. Gärtner Casimir KÜHNAPPEL, beide in Neukirchhöhe).
2. **Apollonia**, * 11.02.1797, ~ 12.02.1797 (P: Michael DIGNER u. Elisabeth, Ehefr. v. Schulze Andreas DIGNER, beide in Richnau bzw. Rückenau).
3. **Rosa**, * 28.08.1798, ~ 28.08.1798 (P: Adalbert, S.v. verst. Gärtner Johannes PREUSCHOFT in Neukirchhöhe; Catharina, T.v. Adalbert GERGE in Vierzighuben).
4. **Josef**, * err. 1799-1800 (Qu: Tb. Neukirchhöhe 1806).
5. **Anton**, * Kickelhof 02.12.1801 (Qu: Tb. Tolkemit), ~ Tolkemit 04.12.1801 (P: Knecht Anton PREUSCHOFF).
6. **Magdalena**, * Kickelhof 25.03.1803 (Qu: Tb. Tolkemit), ~ Tolkemit 27.03.1803 (P: Col. Johannes PREUSCHOFF u. virgo Magdalena SCHMOLSKI, beide in Neukirchhöhe), + Dünhöfen 19.10.1807 m. 5 J. an Pocken (Qu: Bb. Neukirchhöhe), hinterlässt 4 min. Geschw.
7. **Anna**, * Dünhöfen 20.11.1806 (Qu: Tb. Neukirchhöhe), ~ Neukirchhöhe 23.11.1806 (P: Johannes, S.v. Waldwärter Andreas DIGNER in Teckenort; Magdalena, T.v. Casimir KÜHNAPPEL in Neukirchhöhe), + Dünhöfen 04.09.1807 m. ¾ J. an Durchfall (Qu: Bb. Neukirchhöhe).

IIIr **Georg PREUSCHOFF**, * Neukirchhöhe (Qu: Tb. Neukirchhöhe), ~ Neukirchhöhe 29.03.1774 (P: Famulus Nicolaus PREUSCHOFF [wie verwandt?]; Elisabeth, Ehefr. v. Georg ERTMANN in Klakendorf), wohnh. 1800-21 in Neukirchhöhe, 1806 Soldat in der Legion Reinhard u. Eigenkätner in Neukirchhöhe, + Neukirchhöhe 02.03.1838 m. 62 J. 8 M. an Lungenschwindsucht (Qu: Bb. Neukirchhöhe), (S.v. IId).
oo Neukirchhöhe Nov. 1799, er 25 J., sie 19 J. alt (Qu: Trb. Neukirchhöhe), **Elisabeth SCHMOLSKI**, * Neukirchhöhe, ~ ebd. 16.11.1780 (Qu: Tb. Neukirchhöhe über Casp), wohnh. in Neukirchhöhe, + Neukirchhöhe 03.03.1857 m. 78 J. an Altersschwäche (Qu: Bb. Neukirchhöhe), hinterlässt maj. Kinder, T.v. Gärtner u. Bauer **Johannes SCHMOLSKI** u. **Magdalena LIETKI** aus Neukirchhöhe.
Kinder **PREUSCHOFF**, geb. u. get. Neukirchhöhe (Qu: Tb. Neukirchhöhe):
1. **Maria**, * circa 1799 (siehe IVx).
2. **Josef**, * 04.02.1800, ~ 05.02.1800 (P: Gärtner Thomas PREUSCHOFF u. Elisabeth, Ehefr. v. Gärtner Johannes SCHMOLSKI, beide in Neukirchhöhe), + Neukirchhöhe Febr. 1802 m. 1 J. 1 W. an den Pocken (Qu: Bb. Neukirchhöhe).
3. **Johannes**, * 07.01.1802 (siehe IVy).
4. **Andreas**, * 19.11.1804, ~ 20.11.1804 (P: Michael KOESLING u. Elisabeth, Ehefr. v. Gärtner Johannes PREUSCHOFF, beide in Neukirchhöhe), + Neukirchhöhe 28.07.1807 m. 3 J. an Pocken (Qu: Bb. Neukirchhöhe).
5. **Rosa**, * 27.12.1808 (siehe IVz).
6. **Anna**, * 16.02.1812 (siehe IVaa).
7. **Peter**, * 16.02.1812, ~ 17.02.1812 (P: Gärtner Johannes SCHMOLKY u. Magdalena, Ehefr. v. Bauer Anton ERDMANN, beide in Neukirchhöhe), Arbeitsmann in Neukirchhöhe, unverh., + Neukirchhöhe 04.01.1848 m. 36 J. an Brustfieber (Qu: Bb. Neukirchhöhe), hinterlässt die Mutter.
8. **Magdalena/Helena**, * 20.07.1815 (siehe IVab).
9. **Anton**, * 16.04.1818 (siehe IVac).

10. **Franz**, * 25.05.1821, ~ 27.05.1821 (P: Johannes HARWART u. Elisabeth, Ehefr. v. Andreas GERGE, beide in Neukirchhöhe), + Neukirchhöhe 10.12.1823 m. 2 J. 7 M. an Presshusten (Qu: Bb. Neukirchhöhe).

IVa **Catharina WITTPAHL**, (VITTPOHL), * Kreuzdorf (Qu: Tb. Neukirchhöhe; Preu, S.74; Vk. Frauenburg), ~ Neukirchhöhe 25.03.1768 (P: Bauer Andreas PREUSCHOFFT in Krebsdorf (Kreuzdorf); Dorothea, Ehefr. v. Schulze Johannes ERTMANN in Neudorf), wohnh. in Betkendorf; + Betkendorf 23.03.1803 m. 32 J. (!) nach der Geburt eines Kindes (Qu: Bb. Frauenburg), (T.v. IIIa).
oo Betkendorf Ksp. Frauenburg 29.12.1795 (Qu: Preu, S.74; Trb. Frauenburg; Vk. Frauenburg; Mo-Index) **Anton PREUSCHOFF**, (PREÜSCHOFF), * Alt Münsterberg, ~ Bludau 25.03.1767 (siehe Dit-A: VIIai), S.v. **Johannes PREUSCHOFF** u. **Dorothea LANGE**.
4 Kinder **PREUSCHOFF**, geb. Betkendorf, get. Frauenburg (siehe Dit-A: VIIai).

IVb **Cecilia WOBBE**, ~ 08.08.1779 (P: Bauer Martin EICHHOLTZ; Elisabeth, Ehefr. v. Thomas HOHMANN, beide aus Karschau); wohnh. 1813 in Haselau, + nach 1819, (T.v. IIIc).
oo (1) Haselau 04.06.1810 (Qu: Trb. Neukirchhöhe über Casp), beide 31 J. alt; **Anton PREUSCHOFF**, * Neukirch-höhe 25.05.1780 (siehe Dit-A: VIIIca).
oo (2) Haselau 08.11.1813 **Johannes SCHMOLSKY**, * Neukirchhöhe 20.04.1782, S.v. verst. Gärtner **Josef SCHMOLSKI** u. **Elisabeth WOOSMANN** (Qu: Trb. Neukirchhöhe über Casp).

IVc **Elisabeth PREUSCHOFF**, (PREISCHOFFT), * Birkau 08.11.1771 (Qu: Mo, S.5; Tb. Neukirchhöhe), ~ Neukirchhöhe, wohnh. 1795-1812 in Dittersdorf, + 27.10.1815 in Dittersdorf, <> 30.10.1815 (Qu: Bb. Frauenburg), (T.v. IIId).
oo (1) Dittersdorf Ksp.Frauenburg 26.10.1795 (Qu: Mo-Index; Trb. Frauenburg) **Johannes SCHULTZ**, (SCHULZ), * Dittrichsdorf (Dittersdorf), ~ Frauenburg Mai 1766 (Qu: Tb. Frauenburg; Mo, S.5) (P: Bauer Johannes GRUHNWALD in Schafsberg; Anna, Ehefr. v. Schulze Josef WOOB in Kreuzdorf), 1795 libertinus in Dittersdorf, + circa 1805, S.v. **Anton SCHULTZ,** (SCHULTZ) u. **Magdalena PREUSCHOFF** (Dit-A: VIIp).
oo (2) circa 1806 **Johannes GRUNWALD**, * err. 1778 (Qu: Mo, S.5), wohnh. in Dittersdorf als Bauer, + Dittersdorf 15.07.1844 m. 66 J. (Qu: Bb. Frauenburg), <> Frauenburg 18.07.1844; oo (2) **Rosalia NN**, erw. 1817 als Partin.
Kinder **SCHULTZ**, geb. Dittersdorf, get. Frauenburg (Qu: Mo, S.5; Tb. Frauenburg):
1. **Dorothea**, * 16.02.1797, ~ 17.02.1797 (P: Libertinus Andreas GRUNWALD in Dittersdorf; Anna, Ehefr. v. Bauer Josef SCHRÖTER in Birkau).
2. **Johannes**, * 18.06.1798, ~ 19.06.1798 (P: Libertinus Jacob REGENBRECHT; Magdalena, Ehefr. v. Bauer Franz BLANDAU in Schafsberg).
3. **Elisabeth**, * 02.09.1800 (Qu: nicht Mo), ~ 04.09.1800 (P: Libertinus Martin PETER u. Gertrud, Ehefr. v. libertinus Georg ERDMANN, beide in Klaukendorf).
4. **Magdalena**, * 26.09.1802, ~ 27.09.1802 (P: Bauer Franz SCHULTZ in Brack; Anna, Ehefr. v. libertinus Anton WOBB in Dittersdorf).
5. **Andreas**, * 28.10.1804, ~ 29.10.1804 (P: Schulze Andreas SCHULTZ in Drewsdorf; Anna, Ehefr. v. Bauer Nicolaus PREUSCHOFF in Hette).

Kinder **GRUNWALD** aus der zweiten Ehe, geb. Dittersdorf, get. Frauenburg (Qu: Mo, S.5; Tb. Frauenburg):
6. **Josef**, * 28.02.1807, ~ 28.02.1807 (P: Libertinus Johannes GRUNWALD u. Magdalena, Ehefr. v. libertinus Jacob GRUNENBERG, beide in Dittrichsdorf).
7. **Anna**, * 06.06.1812, ~ 07.06.1812 (P: Libertinus Josef FEDRAU in Dittrichsdorf; Anna, Ehefr. v. Johannes WOHL in Frauenburg), + Dittersdorf 17.11.1815 m. 3 ½ J. (Qu: Bb. Frauenburg).

IVd **Catharina PREUSCHOFF**, * Birkau, ~ Neukirchhöhe 24.09.1773 (Qu: Tb. Neukirchhöhe über Casp), wohnh. 1794 in Birkau, 1804-08 in Elbing, Äußerer Anger, + Elbing 22.09.1811 m. 37 J. an hitzigem Fieber (Qu: Bb. Elbing), (T.v. IIId).
oo Birkau 14.01.1794, er 23 J., sie 20 J. alt (Qu: Trb. Neukirchhöhe), **Johannes ROST**, (ROSS), * err. 1773, Eigentümer in Birkau, wohnh. 1802 in der Wohngaß, ab 1806 in Elbing, Innerer Anger, S.v. **Michael ROSS** in Birkau.
Kinder **ROST**, 1. bis 2. geb. Birkau, get. Neukirchhöhe, 3. bis 5. geb. u. get. Elbing (Qu: Tb. Elbing):
1. **Rosa**, * 23.01.1794 (Qu: Tb. Neukirchhöhe), ~ 24.01.1794 (P: Josef, S.v. Knecht Nicolaus KALVEIS u. Elisabeth, Ehefr. v. Schulze Michael SCHRÖTER, beide in Birkau)
2. **Anna**, * err. 1801, + Elbing 04.04.1802 m. ½ J. an Epilepsie (Qu: Bb. Elbing).
3. **Anton Jacob**, * 30.08.1804, ~ rk. (St. Nicolai).
4. **Christina**, ~ 29.07.1806, rk. (St. Nicolai), + Elbing 20.04.1807 an Epilepsie (Qu: Bb. Elbing).
5. **Regina**, ~ 09.10.1808 rk., (St. Nicolai).

IVe **Rochus PREUSCHOFF**, (PREUSCHOF) * Hütte 10.08.1784 (Qu: Hanns Walter Preuschoff; Tb. Neukirchhöhe), ~ Neukirchhöhe 11.08.1784 (P: Bauer Simon IFFLENDER in Hütte; Barbara, Ehefr. v. Bauer Valentin WOOSMANN), wohnh. 1808-42 in Hütte, 1820 Bauer ebd., 1851 Kölmer ebd., 1806-38 kirchl. versteuert 4 Hufen, erw. bis 1853, + Hütte 25.10.1862 m. 78 J. an Altersschwäche, hinterlässt die Witwe u. außer maj. 2 min. Kinder (Qu: Hanns Walter Preuschoff; Bb. Neukirchhöhe), <> Neukirchhöhe 28.10.1862, (S.v. IIIg).
o-o 1807 **Elisabeth EGGERT**, * circa 1785, Dienstmagd in Elbing, T.v. **Anton EGGERT** in Neukirchhöhe.
oo (1) Hütte 06.11.1809, er 25 J., sie 20 J. alt (Qu: Trb. Neukirchhöhe), **Magdalena LIEDTKE**, * Neukirchhöhe 03.10.1789, ~ Neukirchhöhe 14.10.1789 (Qu: Tb. Neukirchhöhe), wohnh. in Hütte, + Hütte 26.01.1813 m. 24 J. an einer hitzigen Krankheit (Qu: Bb. Neukirchhöhe), T.v. Bauer **Peter LIEDTKE** in Neukirchhöhe u. **Anna KUNTZ**.
oo (2) Hütte 06.07.1813, er als Witwer 29 J., sie 19 J. alt (Qu: Hans Preuschoff; Trb. Neukirchhöhe), **Anna STOBBE**, (STOBB), * Neukirchhöhe 09.04.1794, ~ Neukirchhöhe 10.04.1794 (Qu: Tb. Neukirchhöhe), wohnh. in Hütte, + Neukirchhöhe 18.08.1832 m. 38 J. an Wassersucht (Qu: Hans Preuschoff; Bb. Neukirchhöhe), T.v. Schulze **Simon STOBB** in Neukirchhöhe (+ vor 1813) u. **Anna KOLBERG**.

oo (3) Tolkemit 10.02.1834 (Qu: Trb. Tolkemit) **Rosa STOBBE**, * Neuendorf-Kämmereidorf err. 1810 (Qu: nicht im Tb. Neukirchhöhe), rk., wohnh. in Hütte, 1883 Altsitzerin in Neukirchhöhe, erw. bis 1883, + Hütte 17.10.1889 m. 79 J. (Qu: Bb. Neukirchhöhe; StA. Neukirchhöhe), <> Neukirchhöhe 21.10.1889, T.v. Kölmer **Simon STOBBE** u. **Apollonia STRESAU** zu Neuendorf-Kämmereidorf.

Unehel. Kind:

1. **Gertrud EGGERT**, später **PREUSCHOFFT**, * Hütte 26.02.1808 unehel. (Qu: Tb. Neukirchhöhe; Mo-Index), ~ Neukirchhöhe 28.02.1808 (P: Famulus Andreas KROLL u. famula Gertrud EGGERT in Dünhöfen), + Elbing 09.04.1810 m. 2 J. an Kaltem Fieber (Qu: Bb. Elbing), (im Bb. wird **Anton PREUSCHOFF** als Erzeuger gnt.).

Kinder **PREUSCHOFF** aus der ersten Ehe, geb. Hütte, get. Neukirchhöhe (Qu: Tb. Neukirchhöhe):

2. **Catharina**, * 21.01.1811, ~ 22.01.1811 (P: Bauer Josef LIEDKE in Hütte; Catharina, Ehefr. v. Bierbrauer Josef REIMER in Neukirchhöhe), + Hütte 11.02.1811 m. 3 W. an Krämpfen (Qu: Bb. Neukirchhöhe).
3. **Franz**, * 31.08.1812, ~ 01.09.1812 (P: Bierbrauer Johannes WOBB in Hütte; Elisabeth, Ehefr. v. Schulze Franz STOBB in Neukirchhöhe), + Hütte 24.01.1813 m. 4 M. an Husten (Qu: Bb. Neukirchhöhe).

Kinder **PREUSCHOFF** aus der zweiten Ehe, geb. Hütte, get. Neukirchhöhe:

4. **Josef**, * 31.01.1815 (Qu: Trb. Braunsberg), ~ 02.02.1815 (Qu: Tb. Neukirchhöhe; Tb. Braunsberg) (P: Bauer Simon STOBBE u. Magdalena, Ehefr. v. Bauer Josef FELDKELLER in Neuendorf), viell. erw. 1822 als Besitzersohn in Hütte (oder ein Sohn Josef von ihm), 1856 Knecht u. Maurer in Braunsberg, Arbeiter, 1873 Eigentümer in Braunsberg-Vorstadt, + Braunsberg 24.03.1876 im St. Marien-Krankenhaus als Witwer m. 60 J. an Wassersucht (Qu: Bb. Braunsberg); oo Braunsberg 05.04.1856, er 41 J., sie als Witwe 50 J. alt (Qu: Trb. Braunsberg), **Catharina LANGE**, * err. 1807, wohnh. in Braunsberg-Neustadt, 1856 Witwe v. Eigentümer **Jacob ZANDER**, + Braunsberg-Vorstadt 11.02.1873 m. 65 J. an Wassersucht, hinterlässt den Mann u. 2 maj. Stiefkinder (Qu: Bb. Braunsberg).
5. **Anton**, * 05.04.1817 (siehe Va).
6. **Johannes**, * 05.04.1817 (siehe Vb).
7. **Franz**, * 28.04.1823 (siehe Vc).
8. **Andreas**, * 12.11.1825 (siehe Vd).
9. **Peter**, * 10.06.1828 (siehe Ve).
10. **JACOB Johann**, * 10.06.1828 (siehe Vf).
11. **August**, * 28.09.1830 (Qu: Tb. Neukirchhöhe), ~ 30.09.1830 (P: Bauer Franz REIMER in Birkau; Elisabeth, Ehefr. v. libertinus Josef STOBBE in Kreuzdorf), + Hütte 04.01.1850 m. 19 J. 3 M. an Schlagfluss (Qu: Bb. Neukirchhöhe), <> Neukirchhöhe 08.01.1850.

Kinder **PREUSCHOFF** aus der dritten Ehe, geb. Hütte, get. Neukirchhöhe (Qu: Tb. Neukirchhöhe):

12. **Magdalena/Helena**, * 25.05.1835 (siehe Vg).
13. **Nicolaus**, * 03.11.1837, ~ 05.11.1837 (P: Bauer Josef STOBBE in Haselau; Bauersfrau Elisabeth SCHULZ in Neukirchhöhe), 1853 Knecht in Hütte u. Pate in Haselau, + Hütte 29.04.1855 m. 17 J. 4 M. an Schlagfluss (Qu: Bb. Neukirchhöhe), <> Neukirchhöhe 03.05.1855.
14. **Michael**, * 16.11.1839, ~ 19.11.1839 (P: Kölmer Michael FEDERAU in Dittersdorf; Bauersfrau Dorothera STOBBE in Neuendorf), + Hütte 24.05.1846 m. 6 J. 6 M., <> Neukirchhöhe 27.05.1846 (Qu: Bb. Neukirchhöhe).
15. **Ferdinand**, * 19.01.1842 (Qu: Adreßbuch Elbing 1866-68 über Casp, 1876, 1881, 1887-94), ~ 23.01.1842, rk. (P: Schulze Michael SCHROETER in Birkau; Schulzenfrau Magdalena GRUNENBERG in Bludau), wohnh. 1866-68 in Elbing, Wasserstr. 6 als Hausknecht, 1876, 1881, 1887 Neustädterfeld 29 als Arbeiter, 1890-94 Spieringstr. 28 als Factor bw. Rollkutscher, + Elbing 06.03.1894 m. 52 J. (Qu: StA. Elbing); oo Elbing 10.11.1867, beide 26 J. alt (Qu: Trb. Elbing), **Catharina DIEGNER**, * circa 1841 (Qu: Trb. Elbing), rk., wohnh. 1894 in Elbing, Dieringstr. 28, + nach 1894.
16. **Valentin**, * 05.12.1843 (siehe Vh).

IVf **Catharina PREUSCHOFF**, * Hütte 05.03.1789 (Qu: Tb. Neukirchhöhe; Federau; Roemer 1996, S.220), ~ Neukirchhöhe 07.03.1789, rk. (P: Libertinus Jacob SCHROE-TER in Johannishöfen; Anna, Ehefr. v. libertinus Andreas WOBB in Karschau), wohnh. 1806-32 in Neukirchhöhe, + Neukirchhöhe 15.07.1847 m. 58 J. an Zahnfieber (Qu: AL Federau; Roemer 1996, S.220; Bb. Neukirchhöhe), (T.v. IIIg).

oo (1) Neukirchhöhe 15.07.1805, er 32 J., sie 17 J. alt (Qu: Trb. Neukirchhöhe), **Johannes REIMER**, * Hütte, ~ Neukirchhöhe 05.04.1772 (Qu: AL Federau; Tb. Neukirchhöhe), Brauer bzw. Krüger bzw. Gastwirt in Neukirchhöhe, 1805 libertinus u. Bierbrauer in Neukirchhöhe, + vor 1813, S.v. **Josef REIMER** u. **Gertrud WITTPAHL** aus Karschau.

oo (2) Neukirchhöhe 01.06.1813, er 23 J., sie als Witwe 24 J. alt (Qu: Trb. Neukirchhöhe), **Peter SCHULZ**, * Neukirchhöhe 13.09.1790 (Qu: AL Federau; Roemer 1996, S.220), ~ Neukirchhöhe 14.09.1790, rk., Bauer, Kölmer, Bräuer u. Besitzer in Neukirchhöhe, 1823 u. 1833 als Gastwirt, Freiarbeiter u. Kirchenvorsteher, + Neukirchhöhe 22.10.1863 m. 73 J. an Schlagfluss (Qu: AL Federau; Roemer 1996, S.220; Bb. Neukirchhöhe), S.v. Bauer **Peter SCHULZ** in Neukirchhöhe u. **Regina JEPP**.

Kinder **REIMER** aus der ersten Ehe, geb. u. get. Neukirchhöhe (Qu: Tb. Neukirchhöhe):

1. **Johannes**, * 03.12.1806, ~ 04.12.1806 (P: Bauer Josef FELIKE in Neukirchhöhe; Catharina, Ehefr. v. Bierbrauer Johannes WOBB in Hütte), + Neukirchhöhe 16.03.1808 m. 1 ¼ J. an Krämpfen (Qu: Bb. Neukirchhöhe).
2. **Peter**, * 25.01.1809, ~ 26.01.1809 (P: Bauer Josef SCHROETER in Neukirchhöhe; Anna, Ehefr. v. Schulze Josef WOBB).
3. **Franz**, * 10.08.1810, ~ 12.08.1810 (P: Bauer Rochus PREUSCHOFF in Hütte; Elisabeth, Ehefr. v. libertinus Martin SCHRÖTER in Kreuzdorf), wohnh. 1893 in Birkau als Altsitzer, + Birkau 19.07.1893 als Witwer m. 82 J. an Altersschwäche (Qu: StA. Neukirchhöhe; Bb. Neukirchhöhe), <> Neukirchhöhe 22.07.1893.
4. **Catharina**, * 05.10.1812, ~ 06.10.1812 (P: Gastwirt/Krüger Johannes WOBB in Hütte; Magdalena, Ehefr. v. Bauer Anton ERDMANN in Neukirchhöhe), + Neukirchhöhe 12.02.1817 m. 4 J. 6 M. an Epilepsie (Qu: Bb. Neukirchhöhe über Casp).

Kinder **SCHULZ** aus der zweiten Ehe, geb. u. get. Neukirchhöhe (Qu: Tb. Neukirchhöhe):

5. **Anton**, * 22.04.1814, ~ 24.04.1814 (P: Peter HUHN/HAHN in Tolkemit; Regina, Ehefr. v. Bauer Andreas SCHULZ in Konradswalde), 1860 Mühlenbesitzer u. Müller in Neukirchhöhe, + Neukirchhöhe 11.08.1880 m. 66 J. an Nervenfieber (Qu: StA. Neukirchhöhe; Bb. Neukirchhöhe); oo Neukirchhöhe 23.10.1837 (Disp. wegen Verwandtschaft 4. Grades) **Elisabeth LIEDTKE**, + Neuendorf-Kämmereidorf.
6. **Rosa**, * 07.09.1816, ~ 08.09.1816 (P: Bauer Michael SCHULZ u. Elisabeth, Ehefr. v. Schulze Franz STOBB, beide in Neukirchhöhe).
7. **Anna**, * 19.03.1818 (Qu: AL Federau), ~ 21.03.1818 (P: Schulze Josef WOBB in Kreuzdorf; Anna, Ehefr. v. Bauer Rochus PREUSCHOFF in Hütte), + Dittersdorf 15.10.1866 m. 48 J. an Lungenschwindsucht, hinterlässt den Ehemann u. 3 maj. u. 5 min. Kinder (Qu: AL Federau; Bb. Frauenburg), <> Frauenburg 19.10.1866; oo Neukirchhöhe 21.11.1836 (Qu: AL Federau) **Michael FEDERAU**, (FEDRAU), * Dittersdorf 19.09.1804 (Qu: AL Federau; Tb. Frauenburg), ~ Frauenburg 20.09.1804, Kölmer u. Gutsanteilsbesitzer, + Dittersdorf 15.02.1876 m. 71 J. (Qu: Federau; Bb. Frauenburg), <> Frauenburg 19.02.1876, S.v. libertinus **Michael FEDERAU** (FOEDRAU) u. **Dorothea GEHRMANN** (+ Dittersdorf 21.03.1848 m. 86 J. als Witwe).
8. **Magdalena**, * 19.03.1818, ~ 21.03.1818 (P: Libertinus Anton SCHRÖTER in Klakendorf; Apollonia, Ehefr. v. Gärtner Thomas PREUSCHOFF in Neukirchhöhe), + Kreuzdorf (Qu: Nachkommen Petri Schulz); oo Neukirchhöhe **NN PETER**, * u. + Kreuzdorf).
9. **Dorothea**, * 25.11.1819, ~ 28.11.1819 (P: Michael SCHUBERT; Pisca, Ehefr. v. Bauer Franz REGENBRECHT in Neukirchhöhe), + Rahnenfeld (Qu: Nachkommen Petri Schulz); oo in Neukirchhöhe **Johann FEDERAU** (* u. + Rahnenfeld).
10. **Josef**, * 09.01.1822 (siehe Vi).
11. **Nn** (weibl.), +* 09.01.1822 (Qu: Tb. Neukirchhöhe).
12. **Andreas**, * 29.10.1823 (Qu: Roemer 1996, S.219), ~ 30.10.1823, rk. (P: Schulleiter Johannes HARWART u. Catharina, Ehefr. v. Bauer Johannes LIEDTKE, beide in Neukirchhöhe), Kölmersohn, + Neukirchhöhe 25.03.1900 als Altsitzer m. 76 J. (Qu: Roemer 1996, S.219; StA. Neukirchhöhe); oo Neukirchhöhe 17.11.1851 (Qu: Roemer 1996, S.219) **Catharina LIEDTKE**, (LIEDKI), * Neukirchhöhe 12.11.1827 (Qu: Roemer 1996, S.219), ~ Neukirchhöhe 20.11.1827, rk., 10 Kinder **SCHULZ** (Auguste Elisabeth, Franz, Andreas, Josef, Ferdinand, Johann, Maria, Rosa, Dorothea, Anna), + Neukirchhöhe 26.11.1900 (Qu: Roemer, APGK-FA 18/1896, S.219), T.v. Gastwirt **Johann LIEDKI** u. **Catharina REGENBRECHT**, beide aus Neukirchhöhe.
13. **Elisabeth**, * 18.03.1826, ~ 22.03.1826 (Qu: Nachkommen Petri Schulz; Tb. Neukirchhöhe über Casp), ledig.
14. **Justina**, * 29.12.1827, ~ 01.01.1828 (P: Bauer Franz JIE... in Neukirchhöhe; Anna, Ehefr. v. Bauer Josef LIEDKI in Hütte), bekam den väterl. Krug, + Neukirchhöhe 26.10.1863 (Qu: Nachkommen Petri Schulz); oo Neukirchhöhe 16.02.1859 **Anton DIEGNER**, * Rahnenfeld 1827.
15. **Brigitta**, * 23.03.1830, ~ 24.03.1830 (P: Bauer Johannes LIEDKI u. Regina, Ehefr. v. Bauer Peter SCHULZ, beide in Neukirchhöhe), + Neukirchhöhe 13.01.1832 (Qu: Nachkommen Petri Schulz).
16. **Therese**, * 23.03.1830, ~ 24.03.1830 (P: Bauer Andreas ...TER in Neuendorf; Anna, Ehefr. v. Bauer Andreas HAAS in Neukirchhöhe), ledig, + Neukirchhöhe 26.07.1894 als Rentnerin m. 64 J. an einer Herzkrankheit (Qu: Bb. Neukirchhöhe).
17. **Catharina**, * 24.05.1832, ~ 27.05.1832, rk. (P: Bierbrauer Anton KRAUS in Hütte; Catharina, Ehefr. v. libertinus Jacob SCHULZ in Kreuzdorf), wohnh. zuletzt in Neukirchhöhe, + Neukirchhöhe 11.02.1900 als Altsitzerin u. Witwe m. 67 J. (Qu: StA. Neukirchhöhe); oo Neukirchhöhe **NN LIEDTKE** aus Hütte.

IVg **Catharina REHNKI**, (REHNKE, RENKI), * Huntenberg 30.05.1783 (Qu: Preu, S.68; Tb. Braunsberg), ~ Braunsberg 01.06.1783 (P: Bauer Franz PREISCHOFFT in Huntenberg; Anna WOBB aus Willenberg), wohnh. 1808 in Braunsberg-Keslin, ab 1811 in Braunsberg, erw. bis 1844, + Braunsberg 23.10.1852 Oberthor m. 69 J. an Altersschwäche, hinterlässt den Ehemann u. 7 maj. Kinder u. 1 min. Sohn (Qu: Bb. Braunsberg), T.v. Bauer **Ignaz REHNKE** in Huntenberg (+ vor 1808), (T.v. IIIh).
oo Braunsberg 09.05.1808 Hohesthor, er 23 J., sie 24 J. alt (Qu: Preu, S.68; Trb. Braunsberg), **Michael PREUSCHOFF**, jun., (PREUSCHHOFF, PREUSCHOF) * Braunsberg 25.09.1782 (siehe Dit-A: VIIIcr), S.v. Mälzer **Jacob PREUSCHOFF** in Braunsberg u. **Regina ZAGERMANN**.
Kinder **PREUSCHOFF**, 2. bis 11. geb. u. get. Braunsberg (siehe Dit-A: VIIIcr).

IVh **Josef PREUSCHOFF**, * Konradswalde err. 1789 (Qu: nicht im Tb. Neukirchhöhe), wohnh. 1815-16 in Kreuzdorf, 1818-20 in Narz, 1823 in Ziegelschein, 1832 in Kreuzdorf, + Kreuzdorf 01.08.1834 m. 45 J. (Qu: Bb. Neukirchhöhe), (die verschiedenen Geburtsorte der Kinder sind merkwürdig), hinterlässt eine Witwe verehel. PREUSCHOFF geb. ...TIT.. u. 2 Kinder mit den Namen Johannes u. Anna (unklar, ob Todesdatum u. Ehefrau zus. passen), (S.v. IIIi).
oo Kreuzdorf 09.04.1815, er 25 J., sie als Witwe 34 J. alt (Qu: Trb. Neukirchhöhe), **Anna GERGE**, (gnt. auch WALETZKI, WALITZKI, WALEWSKI), * Neukirchhöhe 06.03.1784, ~ ebd. 07.03.1784 (P: Urban, S.v. Bauer Franz BLANDAU; Regina, Ehefr. V. Bauer Peter SCHULTZ, beide in Neukirchhöhe (Qu: Mo, S.9; Tb. Neukirchhöhe über Casp), 1815 Witwe v. **Johannes WIECHERT** in Kreuzdorf (nicht im Trb. Neukirchhöhe 1800-1805, aber 2 Geburten, * 1805 u. 1811), wohnh. 1818 in Narz, 1833 in Dittersdorf, + Kreuzdorf 29.03.1846 als Witwe m. 63 J. an Schwindsucht (Qu: Bb. Neukirchhöhe), <> Neukirchhöhe 01.04.1846, hinterlässt maj. Kinder, angezeigt von der Tochter, vermutl. unehel. T.v. Rinderhirte **Lukas WALETZKI** (in Neukirchhöhe u. Klakendorf (+ Neukirchhöhe Apr. 1774) oder Knecht **Andreas WALETZKI**, (WALEWSKI, WALITZKI in Braunsberg (* Klakendorf 01.01.1765, + ebd. vor 02.03.1805) u. **Anna GERGE** (* err. 1746, + Klakendorf März 1796 m. 50 J.).
Kinder **PREUSCHOFF** aus dieser Ehe (Qu: Mo, S.9):
1. **Johannes**, * Kreuzdorf 21.01.1816 (Qu: Tb. Neukirchhöhe), ~ Neukirchhöhe 23.01.1816 (P: Johannes, S.v. Bauer Rochus GEHRMANN, u. Dorothea, Ehefr. v. Bauer Peter MERTEN, beide in Kreuzdorf), + Dittersdorf 15.04.1833 m. 15 J. (!) (Qu: Bb. Frauenburg).
2. **Anna**, * Narz 17.02.1818 (nicht Sept.) (Qu: Tb. Frauenburg), ~ Frauenburg 19.02.1818 (P: Bauer Andrea PETER u.

Anna, Ehefr. v. Bauer Andreas RESTETZKI, beide in Narz), Magd in Kreuzdorf, + Kreuzdorf 01.02.1858 m. 36 J. (!) an Wassersucht (Qu: Bb. Neukirchhöhe), <> Neukirchhöhe 04.02.1858, hinterlässt Halbgeschw. WICHERT.

3. **Rosa**, * Narz 02.08.1820 (Qu: Tb. Frauenburg), ~ Frauenburg 06.08.1820 (P: Johannes, S.v. Bauer Andreas PETER, u. Magdalena, T.v. Bauer Josef PETER, beide in Narz), + Narz 28.10.1821 m. 1 J. an Epilepsie (Qu: Bb. Frauenburg), <> Frauenburg 30.10.1821.
4. **Catharina**, * Ziegelschein 10.09.1823 (Qu: Tb. Frauenburg), ~ Frauenburg 18.09.1823 (P: Tagelöhner Andreas PREUSCHOFF aus Konradswalde; Magdalena, Ehefr. v. Jacob BOLLOW in Ziegelschein), + Ziegelschein 05.10.1823 m. 18 Tg. an Brustfieber (Qu: Bb. Frauenburg).
5. **Josef**, * Ziegelschein 10.09.1823 (Qu: Tb. Frauenburg), ~ Frauenburg 18.09.1823 (P: Bauer Jacob GRUNENBERG in Ziegelschein; Elisabeth, T.v. Schulze Andreas SCHULZ aus Schafsberg), + Schafsberg 27.09.1824 m. 1 J. (Qu: Bb. Frauenburg).

IVi **Helena PREUSCHOFF**, * Konradswalde (Qu: Tb. Tolkemit), ~ Tolkemit 11.03.1792 (P: Bauer Jacob HOMANN; Magdalena WICHERT), wohnh. in Karschau, (unklar, ob Täufling u. Ehefrau ident. sind), (T.v. IIIi).
oo circa 1822 **Franz KUHN**, * err. 1780, 1853 Arbeitsmann in Karschau, + Karschau 14.02.1837 m. 57 J. (Qu: Bb. Bludau), S.v. **Matthäus KUHN** in Konradswalde; oo (1) **Catharina NN**; oo (2) Karschau 13.05.1816 **Helena RESTEZKY**, T.v. **Anton RESTEZKY** in Vierzighuben.
Kind:

1. **Andreas KUHN**, * err. 1823), 1853 Knecht in Tolkemit; oo Tolkemit 17.11.1853, er 30 J., sie 24 J. alt (Qu: Trb. Tolkemit), **Catharina KERN**, * err. 1829 (Qu: Trb. Tolkemit), T.v. Kaumacher (?) **Anton KERN** in Tolkemit u. **Anna KLEIN**.

IVj **Andreas PREUSCHOFF**, * Konradswalde (Qu: ZGAE 26/1938 ff., S.514; Tb. Tolkemit), ~ Tolkemit Okt. 1795 (P: Bauer Franz HERDER; NN SCHULTZ), Halbhüfner u. Hutewirt u. dann Altsitzer in Konradswalde, das Preu-schoff-Haus besitzt eine Hausmarke, die einem "X" ähnlich sieht, wohl 1823 Tagelöhner in Konradswalde, + Konradswalde 19.02.1863 mit 67 J. (Qu: Bb. Tolkemit), hinterlässt 1 maj. Kind u. 5 min. Großkinder, (S.v. IIIi).
oo Kreuzdorf 18.08.1817, er 25 J. (!), sie 29 J. alt (Qu: Trb. Neukirchhöhe), **Magdalena GOSS**, * Kreuzdorf 13.05.1787 (Qu: Tb. Neukirchhöhe über Casp), wohnh. in Konradswalde, + Konradswalde 25.09.1839 m. 57 J. (!) an Nervenfieber (Qu: Bb. Tolkemit; Bb. Neukirchhöhe), T.v. Eigenkätner **Johannes GOß** (GOSKE) in Kreuzdorf u. **Catharina REFFKE**.
Kinder **PREUSCHOFF**, geb. Konradswalde, get. Tolkemit:

1. **Catharina**, * 23.03.1819 (siehe Vj).
2. **Magdalena**, * 21.02.1822 (siehe Vk).
3. **Rosalia (Rosa)** , * 11.09.1825, ~ 12.09.1825 (P: Eigenkätner Rochus GOß in Kreuzdorf; Barbara, Ehefr. v. Hufenwirt HOHMANN), + Konradswalde 28.09.1825 m. 2 ½ W. an Epilepsie (Qu: Bb. Tolkemit).

IVk **Apollonia PREUSCHOFF**, * Konradswalde (Qu: Tb. Tolkemit; Tb. Neukirchhöhe), ~ Tolkemit Jan. 1797 (P: Peter LANG, Sohn v. Bgm.; virgo Magdalena DIGNER), wohnh. 1818-31 in Kreuzdorf, + Kreuzdorf 19.04.1856 m. 59 J. an Auszehrung (Qu: Bb. Neukirchhöhe), <> Neukirchhöhe 22.04.1856, (T.v. IIIi).
oo Tolkemit 18.08.1817, er 33 J., sie 22 J. alt (Qu: Trb. Tolkemit), **Rochus GOß**, * Kreuzdorf 30.07.1784 (Qu: nicht im Tb. Neukirchhöhe), Eigentümer u. Landwehrmann in Kreuzdorf, + Kreuzdorf 11.06.1859 m. 74 J. an Altersschwäche (Qu: Bb. Neukirchhöhe), S.v. Eigenkätner **Johannes GOß** in Kreuzdorf u. **Catharina REFKE**.
Kinder **GOß**, geb. Kreuzdorf, get. Neukirchhöhe (Qu: Tb. Neukirchhöhe):

1. **NN** (männl.), +* 03.02.1818.
2. **Dorothea**, * 06.02.1819, ~ 08.02.1819 (P: Andreas, S.v. Schulze Josef WOBB, u. Elisabeth, Ehefr. v. libertinus Andreas SCHULZ, beide in Kreuzdorf), + Kreuzdorf 08.05.1868 als Witwe m. 49 J. an Typhus (Qu: Bb. Neu-kirchhöhe), <> Neukirchhöhe 11.05.1868, hinterlässt 3 maj. u. 4 min. Kinder; oo **Franz HARTMANN**.
3. **Johannes**, * 13.12.1820 (Qu: Tb. u. Bb. Neukirchhöhe über Casp), ~ 15.12.1820 (P: Eigenkäthner Andreas PREUSCHOFF in Konradswalde; Anna, T.v. libertinus Josef EHLERT in Kreuzdorf, + Kreuzdorf 05.12.1826.
4. **Franz**, * 02.10.1822, ~ 03.10.1822 (P: Michael, S.v. Josef PREUSCHOFF; Anna, Ehefr. v. libertinus Johannes PETER in Kreuzdorf).
5. **Franz**, * 20.05.1825, + Kreuzdorf 15.12.1826 an Masern (Qu: Tb. u. Bb. Neukirchhöhe über Casp).
6. **Nn** (männl.), +* 09.11.1826.
7. **Nn** (weibl.), +* 11.10.1828.
8. **Anton**, * 14.03.1830, ~ 14.03.1830 (P: Anton TRAUTMANN u. Apollonia, T.v. libertinus Peter BRETTSCHNEIDER, beide in Kreuzdorf).
9. **Michael**, * 13.06.1831, + Kreuzdorf Juni 1831 vor der Taufe (Qu: Tb. Neukirchhöhe).

IVl **Michael PREUSCHOFF**, * Konradswalde 26.08.1798 (Qu: Tb. Tolkemit), ~ Tolkemit 28.09.1798 (P: Bauer Josef KAHLWEIß aus Birkau; virgo Anna WICHERT), 1829 Knecht in Klakendorf, wohnh. 1832-38 in Haselau, 1842-48 in Tolkemit als Arbeiter, + Tolkemit 31.01.1849 m. 49 J. (Qu: Bb. Tolkemit), hinterlässt die Witwe u. 5 min. Kinder, (S.v. IIIi).
oo Haselau 21.11.1831, er 32 J., sie 23 J. alt (Qu: Trb. Neukirchhöhe), **Regina LIEDTKE**, * Haselau 18.10.1811, ~ Neukirchhöhe 20.10.1811 (Qu: Tb. Neukirchhöhe über Casp), wohnh. in Haselau u. Tolkemit, + Tolkemit 29.07.1874 an Nervenfieber (Qu: Bb. Tolkemit), T.v. Eigenkäthner **Anton LIEDTKE** in Haselau u. **Anna MARQUART**.
Kinder **PREUSCHOFF**, geb. 1. bis 4. in Haselau, get. Neukirchhöhe , geb. u. get. 5. bis 7. in Tolkemit (Tb. Neukirchhöhe oder Tb. Tolkemit):

1. **Anton**, * 09.12.1832, ~ 11.12.1832 (P: Anton. S.v. verst. Anton LIEDKI in Haselau; Apollonia, Ehefr. v. Rochus GOß in Kreuzdorf), + Haselau 06.12.1835 m. 3 J. an Epilepsie (Qu: Bb. Neukirchhöhe).
2. **Anna**, * err. 1833 (siehe Vl).

3. **Anna**, * 14.04.1834 (siehe Vm).
4. **Franz**, * 06.08.1838 (siehe Vn).
5. **Josef**, * 01.02.1842 (Qu: Volkszählung 1867 lt. ancestry.com über Casp), ~ 02.02.1842 (P: Gärtner Rochus GOß in Kreuzdorf; Schmiedefrau Anna THAMM in Tolkemit), 1861 Knecht in Tolkemit, viell. wohnh. 1867 in Gadebusch/Meckl..
6. **Johann** (J.), * 05.06.1846 (siehe Vo-I).
7. **Barbara Magdalena**, * 12.10.1848, ~ 15.10.1848 (P: Bauer Anton LAW u. Bauerntochter Magdalena WICHERT, beide in Konradswalde), + Tolkemit 28.03.1857 m. 8 J. 6 M. an Unterleibsentzündung (Qu: Bb. Tolkemit), (im Bb. steht fälschlicherweise als Mutter die Witwe Magdalena LIEDTKE).

IVm **Elisabeth PREUSCHOFF**, * Konradswalde 08.11.1805 (Qu: Tb. Tolkemit), ~ Tolkemit 11.11.1805 (P: Johannes KOHLWEß; Bauersfrau Helene HARDER), wohnh. 1828-31 in Kreuzdorf, + Kreuzdorf 05.01.1834 m. 28 J. als Folge der Entbindung (Qu: Bb. Tolkemit), hinterlässt den Witwer u. 3 maj. Geschwister, (T.v. IIIi).
oo Tolkemit 13.11.1826, er 23 J., sie 22 J. alt (Qu: Trb. Tolkemit), **Anton TRAUTMANN**, * err. 1803 (Qu: nicht im Tb. Neukirchhöhe), wohnh. 1826 als Knecht in Kadinen, ab 1828 in Kreuzdorf als Eigentümer u. Gärtner, S.v. Gärtner **Franz TRAUTMANN** in Kadinen u. **Catharina NN**; oo (2) Konradswalde 20.05.1834 **Elisabeth LINDNER**, * err. 1807, T.v. verst. **Josef LINDNER** in Neukirchhöhe.
Kinder **TRAUTMANN**, geb. Kreuzdorf, get. Neukirchhöhe (Qu: Nr. 1 bis 3 Tb. Neukirchhöhe):
1. **Franz**, * 01.03.1828, ~ 03.03.1828 (P: Libertinus Peter MERTEN u. Apolonia, Ehefr. v. Rochus GOß, beide in Kreuzdorf), + Kreuzdorf 03.04.1828 an Epilepsie (Qu: Bb. Neukirchhöhe über Casp).
2. **Josef**, * 12.03.1829, + Kreuzdorf März 1829 vor der Taufe (Qu: Tb. Neukirchhöhe).
3. **Magdalena**, * 21.01.1831, ~ 23.01.1831 (P: Libertinus Johannes ERDMANN in Klakendorf; Cecilia, T.v. libertinus Josef EHLERT in Kreuzdorf), + vor 1834.
4. **NN** (weibl.), * 04.01.1834 (Qu: Tb. Tolkemit), ~ 05.01.1834, (keine Paten), + Konradswalde Jan. 1834.

IVn **Johannes PREUSCHOFF**, (PREISCHHOFFT), * Klakendorf (Qu: Preu, S.86; Stei; Vk. Bludau), ~ Neukirchhöhe 26.11.1778 (P: Bauer Johannes HOHMANN in Karschau; Elisabeth Ehefr. v. Georg ERTMANN in Klakendorf), bis 1814 libertinus in Klakendorf, wohnh. 1816-20 in Elbing, Innerer Anger als Arbeitsmann, 1823-41 in Bludau als Eigentümer, erw. bis 1841, + nach 1841, (S.v. IIIl).
oo Bludau 25.10.1814, er 38 J., sie 24 J. alt (Qu: Trb. Bludau), **Anna RITTER**, * Bludau 29.06.1789 (Qu: Preu, S.86; Steinbach; Vk. Bludau; Tb. Bludau; Tb. Neukirchhöhe), ~ Bludau (P: Bauer Josef GROß aus Alt Münsterberg; Anna, Ehefr. v. Anton HOHMANN aus Bludau), wohnh. ab 1816 in Elbing, erw. bis 1831, T.v. Waffenschmiedemstr. **Johannes RITTER** in Bludau u. **Magdalena REGENBRECHT**.
Kinder **PREUSCHOFF**:
1. **Catharina**, ~ Bludau 26.05.1814 (siehe Vo-II).
2. **Dorothea**, * Elbing 11.02.1816 (siehe Vp).
3. **Anton Ferdinand**, * Elbing 22.08.1820 Innerer Anger (Qu: Tb. Elbing), rk. (St. Nicolai), ~ Elbing 27.08.1820, Pate 1856 in Elbing als Wirt.
4. **Franz**, * Bludau 26.03.1823 (siehe Vq).
5. **Magdalena**, * Bludau 25.09.1830 (Qu: Preu, S.86; Vk. Bludau; Tb. Bludau: Fecker 1999), ~ Bludau 26.09.1830 (P: Praeceptor u. ..director Johann BAUMGART in Bludau u. Magdalena BAUMGART), + Bludau 22.05.1839 m. 9 J. an Nervenfieber (Qu: Bb. Bludau).

IVo **ANTON Johann PREUSCHOFF**, (PREUSCHOFT), * Klakendorf, ~ Neukirchhöhe Mai 1781 (P: Bauer Valentin VOSMAN aus Hütte, Regina, Ehefr. v. Bauer Johannes HUHSMANN in Bludau (Qu: Tb. Neukirchhöhe über Casp), wohnh. 1807 in Birkau, 1811-20 in Elbing, 1809 Knecht in Klakendorf, lässt 1822-30 in Klakendorf 3 Hufen versteuern, 1813 Arbeiter, 1820 Sackträger u. 1829 Eigentümer in Elbing, wohnh. Innere Anger 9, + Elbing 05.04.1829 m. 47 J. an hitzigem Fieber (Qu: Bb. Elbing), (S.v. IIIl).
oo Klakendorf 20.11.1809, er 28 J., sie 29 J. alt (Qu: Trb. Neukirchhöhe), **Anna SCHRÖTER**, (SCHRÖDER), * Birkau, ~ Neukirchhöhe 10.04.1781, wohnh. 1807 in Birkau, 1811-20 in Elbing, + Elbing 01.01.1829 m. 47 J. an Fieber (Qu: Bb. Elbing), (nicht ganz sicher, ob dieses Todesdatum u. die drei Kinder zu dieser Familie passen), T.v. Bauer **Josef SCHRÖTER** in Birkau u. **Barbara ERDMANN**.
Kinder **PREUSCHOFF**, 2. bis 5. geb. u. get. Elbing:
1. **Josef**, * Birkau 16.02.1807 wohl vorehel. (Qu: Tb. Neukirchhöhe), ~ Neukirchhöhe 16.02.1807 (P: Franz, S.v. Schulze Josef SCHROETER in Birkau; Magdalena, T.v. libertinus Jacob PREUSCHOFF in Klakendorf), + Birkau Febr. 1807 (Qu: Tb. Neukirchhöhe).
2. **Carl Ferdinand**, * 08.05.1811 (Qu: Tb. Elbing), ~ 12.05.1811, rk. (St. Nicolai), + Elbing 06.04.1813 an hitzigem Nervenfieber (Qu: Bb. Elbing).
3. **MARIA Christina**, * 14.04.1814 (siehe Vr).
4. **JOHANN Josef**, * 06.08.1817 (siehe Vs).
5. **Franz**, * 28.04.1820 (Qu: Tb. Elbing), ~ 07.05.1820, rk. (St. Nicolai), (P u.a.: Anna PREUSCHOFF), Arbeitsmann in Elbing, Innere Anger 9, Pate 1841 in Elbing, + Elbing 21.12.1842 m. 22 J. 9 M. an Krämpfen (Qu: Bb. Elbing), (angeblich Br. v. Joh. PREUSCHOFF u. Maria verh. HARWARDT).

IVp **Magdalena PREUSCHOFF**, * Klakendorf 05.12.1783 (Qu: Tb. Neukirchhöhe), ~ Neukirchhöhe 07.12.1783 (P: Bauer Josef SCHRÖTER in Birkau; Elisabeth, Ehefr. v. libertinus Johannes GRÜHNWALDT in Dittersdorf), wohnh. 1807 in Klakendorf, 1812 in Tolkemit, (T.v. IIIl).
oo Tolkemit 24.10.1809, er 29 J., sie 26 J. alt (Qu: Trb. Neukirchhöhe) **Andreas HOHENDORFF**, (HOHENDORF), * err. 1780, Bürger u. Magister in Tolkemit, S.v. **Laurentius HOHENDORFF** (+ vor 1809) in Tolkemit.

Unehel. Kind:
1. **NN** (männl.) **PREUSCHOFF**, +* Klakendorf 19.07.1807.
Ehel. Kind:
2. **Theodora HOHENDORFF**, * Tolkemit 23.05.1812 (Qu: Tb. Tolkemit), ~ Tolkemit 25.05.1812 (P: Libertinus Josef SCHROETER aus Birkau; Elisabeth, Ehefr. v. Johannes MEERMANN aus Tolkemit).

IVq **Andreas PREUSCHOFF**, * Klakendorf 24.11.1786 (Qu: Preu, S.88; Tb. Neukirchhöhe; Vk. Bludau), ~ Neukirchhöhe 26.11.1786, wohnh. 1821 in Rückenau, 1822-27 in Neukirchhöhe, + Rückenau 02.06.1843 m. 57 J. 6 M. an Verstopfung (Qu: Bb. Neukirchhöhe), <> Neukirchhöhe 05.06.1843, (S.v. IIIl).
o-o Klakendorf 1816 **Elisabeth SCHMIDT**, * Neukirchhöhe07.08.1792, + Klakendorf 24.11.1818, T.v. Einlieger **Josef SCHMIDT** in Klakendorf u. **Regina SOMMERFELD** (Qu: Tb. Neukirchhöhe über Casp); oo Neukirchhöhe 17.11.1817. Anton KÜHNAPFEL (* Neukirchhöhe 25.05.1785).
oo Neukirchhöhe 22.11.1821, er 35 J., sie 28 J.(!) alt (Qu: Trb. Neukirchhöhe), **Magdalena IFFLÄNDER**, * Rückenau 14.04.1789 (Qu: Tb. Neukirchhöhe), ~ 14.04.1789, erw. 1807 als min. Kind in Diensten zu Karschau, wohnh. in Neukirchhöhe, + Rückenau 18.02.1846 m. 57 J. an Wassersucht (Qu: Bb. Neukirchhöhe), hinterlässt maj. u. min. Kinder, T.v. Eigentümer u. Gärtner **Johannes IFFLENDER** in Rückenau u. **Elisabeth DIGNET**.
Unehel. Kind (Qu: Tb. Neukirchhöhe über Casp):
1. **Elisabeth SCHMIDT**, später gnt. **PREUSCHOFF**, * Klakendorf 04.02.1817 unehel. (P: Libertinus Anton SCHRÖTER u. Elisabeth, T.d. verst. Eigenkäthner Michael KOLBERG, beide in Klakendorf).
Kinder **PREUSCHOFF**, geb. (außer 2) Rückenau, get. Neukirchhöhe:
2. **Johannes IFLAENDER**, später **PREUSCHOFF**, * Neukirchhöhe vorehel. 06.04.1820 (siehe Vt).
3. **Josef** * 13.02.1822 (siehe Vu).
4. **Andreas**, * 21.08.1825 (Qu: Tb. Neukirchhöhe), (Anna IFFLÄNDER als Mutter ist wohl ein Fehler), ~ 24.08.1825 (P: Eigentümer Anton PREUSCHOFF in Elbing; Anna, Ehefr. v. Bauer Michael REBB in Neukirchhöhe) + Neukirchhöhe 03.12.1826 m. 1 J. 3 M. an Masern (Qu: Bb. Neukirchhöhe).
5. **Anna**, * 26.12.1827 (siehe Vv).

IVr **Anna PREUSCHOFF**, (PREÜSCHOFFT), * Klakendorf 17.05.1789 (Qu: Tb. Neukirchhöhe), ~ Neukirchhöhe 17.05.1789) (P: Libertinus Georg ERTMANN u. Anna, Ehefr. v. libertinus Rochus PREUSCHOFF, beide in Klakendorf), 1811 Magd in Kreuzdorf, wohnh. 1814-29 in Klakendorf, + Klakendorf 23.03.1831 m. 41 Tg. (Qu: Bb. Neukirchhöhe), hinterlässt den Witwer u. die Kinder Franz, Magdalena u. Anton, (T.v. IIIl).
oo Klakendorf 23.11.1825, er 31 J., sie 36 J. alt (Qu: Trb. Neukirchhöhe) **Anton EICHHOLZ**, * err. 1794 (Qu: nicht Tb. Neukirchhöhe), 1814 Bauer in Neuendorf-Kämmereidorf, wohnh. in Klakendorf, + Klakendorf 15.11.1876 m. 82 J. (Qu: Bb. Neukirchhöhe), S.v. libertinus **Martin EICHHOLZ** in Karschau (tot 1824); oo (2) 05.06.1832 in Klakendorf **Rosa FEDERAU**, * err. 1810, + 21.02.1879 in Klakendorf), T.v. Bauer **Michael FEDERAU** in Neukirchhöhe.
Unehel. Kinder **PREUSCHOFF**, geb. Klakendorf, get. Neukirchhöhe (Qu: Tb. Neukirchhöhe):
1. **Franz** (auch gnt. EICHHOLZ), * 04.10.1814, ~ 06.10.1814 (P: Andreas HOHENDORFF in Tolkemit; Gertrud, Ehefr. v. libertinus Martin PETER in Klakendorf), S.v. Bauer Anton EICHHOLZ in Neuendorf-Kämmereidorf.
2. **Magdalena**, * Klakendorf 13.05.1818 (siehe Vw).
Kinder **EICHHOLZ**, geb. Klakendorf, get. Neukirchhöhe (Qu: Tb. Neukirchhöhe):
3. **NN** (weibl.), +* 29.04.1826.
4. **Elisabeth**, (sie heißt lt. Bb. 1831 nicht Magdalena), * 12.04.1827, ~ 14.04.1827 (P: Libertinus Johannes ERDMANN u. Elisabeth, Ehefr. v. libertinus Jacob PREUSCHOFF, beide in Klakendorf), + vor 1831.
5. **Andreas**, * 04.11.1828, ~ 04.11.1828 (P: Libertinus Anton SCHROETER in Klakendorf; Magdalena, Ehefr. v. Bauer Philipp GEHRMANN in Bludau), + vor 1831.
6. **Anton**, * 04.10.1829, ~ 04.10.1829 (P: Großvater Georg ERDMANN u. Apolonia, Ehefr. v. libertinus Jacob WITTPAHL, beide in Klakendorf).

IVs **Josef PREUSCHOFF**, (PREUSCHOF), * Klakendorf 12.11.1791 (Qu: Tb. Neukirchhöhe), ~ Neukirchhöhe 13.11.1791 (P: Soldat Anton, S.v. Schulze Rochus GRUNENBERG in Bludau; Gertrud, Ehefr. v. libertinus Georg ERTMANN in Klakendorf), wohnh. 1822-28 in Wormditt; 1821, 1822 u. 1847 Mälzer u. Grundbesitzer ebd., + Wormditt 09.11.1845 m. 54 J., ertrunken (Qu: Bb. Wormditt), (S.v. IIIl).
oo (1) Wormditt 26.08.1820, er 29 J., sie als Witwe 43 J. alt (Qu: Trb. Wormditt; Int. 2004), **Agnes NN**, * err. 1777, 1820 Witwe v. Bierbrauer **Michael FREIDE** in Wormditt (keine 1. Ehe in Wormditt), wohnh. in Wormditt, + Wormditt 21.09.1822 m. 48 J. (Qu: Bb. Wormditt).
oo (2) (Wormditt nicht) circa 1823 (Qu: nicht im Trb. Wormditt) **Therese KELMANN**, (KELLMAN), * err. 1798 (Qu: Tb. Wormditt für diese Zeit nicht vorhanden), wohnh. in Wormditt, + Wormditt 09.10.1841 m. 43 J. (Qu: Bb. Wormditt).
Kinder **PREUSCHOFF** aus der zweiten Ehe, geb. u. get. Wormditt (Qu: Tb. Wormditt):
1. **Anna BARBARA**, * 12.01.1824 (siehe Vx).
2. **Josef**, * 24.04.1825 (Qu: Preu, S.91; Federau 1990; ZGAE IX/1887-89 über M. Kryzeminski; Hipler 1894-97, S.143), ~ 02.05.1825 (P: Bürger u. Schuhmacher Thomas Z…NK; Rosa, Witwe v. Michael KE…RER), 1846 Abitur in Braunsberg, immatr. Michaelis 1846 Univ. Königsberg als Literat in der Phil. Fak., (viell. ident. mit Josef PREUSCHOFF, dem 1862 als Kandidat des höheren Schulamts, z.Zt. in Gerhardswalde Kr. Niederung, die Befugnis als Hauslehrer erteilt wurde).
3. **FRANZ Adalbert**, (lt. Tb. nur Franz), * 18.12.1826 (Qu: Preu, S.90; Amtsblatt Danzig 1834-70, So. Nr. 87, S.128; Amtsbl. Regierung Danzig; Adreßbuch Elbing 1855 u. 1884 über Casp), ~ 26.12.1826, rk. (P: Schuhmacher u. Bürger Philipp ...IERFELD; Magdalena, Ehefr. v. Bürger Mehlhändler BROCK), 1852 beim Kreisgericht Elbing, 1854 zum Referendar befördert, wohnh. 1855 in Elbing, Schmiedestr. 12 als App.-Ger.-Referendarius, 1856 zum Appellationsgericht Breslau, 1856 Gerichtsassessor, 1858 zum Appellationsgericht Marienwerder versetzt u. dem Kreisgericht

Elbing zugewiesen, 1865 Rechtsanwalt, Notar u. Justizrat in Elbing, zuletzt Justizrat in Elbing, Innerer Mühlendamm 4, 1881 Spieringstr. 7, + Elbing 08.01.1886 m. 59 J., Tod angezeigt vom Bureauvorsteher Erdmann SIEGLER in Elbing (Qu: StA. Elbing); oo Elbing (St. Marien) 05.06.1865 (ev.), er 38 J., sie 24 J. alt (Qu: Trb. Elbing-St.Marien), **Helene BERNDT**, * 31.12.1840, luth., wohnh. 1865 in Elbing, Alter Markt 16, 1887-94 Alter Markt 66 als Witwe, 1898-1906 Am Lustgarten 15 als Witwe (Qu: Preu, S.90; Moeller, So. Nr. 87, S.128; Tb. Wormditt; Adreßbuch Elbing 1855, 1884-1906 über Casp), + nach 1905, T.v. Apotheker **Carl Wilhelm BERNDT**, Apotheke zum Schwarzen Adler, Alter Markt Nr. 296, später Nr. 16, (es gibt in Elbing einen Apotheker BERNDT, * am 15.06.1841, + am 07.09.1871; oo Sophie GRUBE, vermutl. ein Bruder).

4. **Therese**, * 23.10.1828, ~ 27.10.1828 (P: Anton KELMAN, S.v. libertinus in Corneinen [wohl Karneyen b. Wormditt]; Magdalena, T.v. verst. Michael KEPPER), + Wormditt 03.09.1906 im 79. Lj. (Qu: EZ Sept. 1906).

IVt **Jacob PREUSCHOFF**, * Klakendorf 14.06.1794 (Qu: Preu, S.87; Vk. Frauenburg; Tb. Neukirchhöhe), ~ Neukirchhöhe 15.06.1794 (P: Bauer Philipp GEHRMANN in Bludau; Elisabeth, Ehefr. v. Schulze Michael GEHRMANN in Birkau), wohnh. 1824 in Kreuzdorf, 1826 u. 1827 in Frauenburg als Tagelöhner, 1829-32 in Haselau als Bauer, lt. StA. von 1891 war Haselau sein letzter Wohnort, + Haselau 04.10.1855 m. 61 J. an Abzehrung (Qu: Bb. Neukirchhöhe), <> Neukirchhöhe 08.10.1855, (S.v. IIIl).

oo (1) Kreuzdorf 24.08.1824, er 30 J., sie 25 J. alt (Qu: Preu, S.87; Trb. Neukirchhöhe), **Rosalie EHLERT**, * Kreuzdorf 15.03.1799 (Qu: Vk. Frauenburg; Tb. Neukirchhöhe über Casp), ~ Neukirchhöhe 16.03.1799 (P: Libertinus Rochus PREUSCHOFFT in Klakendorf; libertinus Rochus GEHRMANN in Kreuzdorf), wohnh. 1824 in Kreuzdorf, lt. StA. v. 1891 war Kreuzdorf ihr letzter Wohnort, + Frauenburg 18.08.1827 m. 27 J. an einer hitzigen Krankheit (Qu: Bb. Neukirchhöhe), <> Neukirchhöhe, T.v. libertinus **Josef EHLERT** in Kreuzdorf u. **Dorothea WOBBE** (siehe Klak-A: IIIc/2).

oo (2) Haselau 30.10.1828, er als Witwer 34 J., sie 35 J. (!) alt (Qu: Trb. Neukirchhöhe), **Anna GANDE**, (GAUDE), * Taubenhof 23.12.1789 (Qu: Tb. Neukirchhöhe), ~ Neukirchhöhe 27.12.1789, wohnh. 1828-32 in Haselau, + Haselau 02.03.1858 m. 58 J. (!) (Qu: Bb. Neukirchhöhe), <> Neukirchhöhe 05.03.1858, hinterlässt maj. Kinder, T.v. Eigenkätner bzw. Gärtner **Franz GANDE** in Haselau u. **Elisabeth LINDNER**.

Kinder **PREUSCHOFF** aus der ersten Ehe:

1. **Elisabeth**, * Kreuzdorf 23.09.1824 (Qu: Tb. Neukirchhöhe), ~ Neukirchhöhe 24.09.1824 (P: Libertinus Josef EHLERT in Kreuzdorf; Elisabeth, Ehefr. v. libertinus Jacob PREUSCHOFF in Klakendorf), + Kreuzdorf 29.10.1824 m. 4 W. an Epilepsie (Qu: Bb. Neukirchhöhe).
2. **Josef**, * Frauenburg 15.02.1826 (siehe Vy).

Kinder **PREUSCHOFF** aus der zweiten Ehe, geb. Haselau, get. Neukirchhöhe:

3. **Andreas**, * 29.10.1829 (Qu: Tb. Neukirchhöhe), ~ 05.11.1829 (P: Libertinus Anton EICHHOLZ in Klakendorf; Anna, Ehefr. v. Johannes PREUSCHOFF in Bludau [wie verwandt?]).
4. **Elisabeth**, * 21.09.1832 (siehe Vz).

IVu **Rosa PREUSCHOFF**, * circa 1790 (Qu: nicht im Tb. Neukirchhöhe), aus Neukirchhöhe, wohnh. 1816 in Neukirchhöhe, (Filiation nur vermutet, Vater ist 1816 Gärtner in Neukirchhöhe, vermutl. aus einer 1. Ehe), (T.v. IIIn).

o-o circa 1815 **Josef HAAS**, * Neukirchhöhe 16.02.1792 (Qu: Tb. Neukirchhöhe), ~ Neukirchhöhe 16.02.1792, wohnh. in Neukirchhöhe, S.v. Bauer **Anton HAAS** in Neukirchhöhe u. **Barbara KOEPKE**; (+ Haselau 06.08.1829 m. 27 J. Anna, Ehefr. v. Josef HAAS in Haselau).

Kind:

1. **Magdalena PREUSCHOFF**, * Neukirchhöhe 01.02.1816 unehel. (Qu: Tb. Neukirchhöhe), ~ Neukirchhöhe 02.02.1816 (P: Anton, S.v. Gärtner Josef SCHMOLSKI, u. Apolonia, Ehefr. v. Gärtner Anton PREUSCHOFF, beide in Neukirchhöhe), früh gest.

IVv **Rosa PREUSCHOFF**, (PREÜSCHAFT), * Neukirchhöhe 02.07.1793 (Qu: Tb. Neukirchhöhe; Mo-Index), ~ Neukirchhöhe 03.07.1793 (P: Gärtner Peter REEB u. Elisabeth, T.v. verst. Gärtner Johannes PREUSCHOFF, beide in Neukirchhöhe), wohnh. 1808 in Neukirchhöhe, später in Tolkemit, + Tolkemit 30.12.1859 als Witwe m. 67 J. an Lungenentzündung (Qu: Bb. Tolkemit), hinterlässt 3 maj. Kinder, 1 min. Kind u. 1 min. (Pflege-?) Kind, (T.v. IIIp).

oo Neukirchhöhe 07.01.1824, er 35 J., sie 30 J. alt (Qu: Trb. Neukirchhöhe), **Johannes SCHRÖTER**, (SCHRÖDER), * Hütte 08.12.1788 (Qu: Tb. Neukirchhöhe), ~ Neukirchhöhe 09.12.1788, 1824 Soldat, 1835 Schuhmacher, 1845 Schuhmachermstr. in Tolkemit, später Stadtwachtmstr., + vor 1860, S.v. Eigentümer **Anton SCHRÖTER** in Neukirchhöhe u. **Elisabeth SOMMERFELD**.

Unehel. Kind:

1. **Magdalena PREUSCHOFF**, * Neukirchhöhe err. 1817 (siehe Vaa).

Kinder **SCHRÖTER**, geb. u. get. Tolkemit (Qu: Tb. Tolkemit):

2. **Rosa**, * circa 1825, komm. 1838 in Tolkemit; oo Tolkemit 19.11.1845 **Johann SPLIETH**.
3. **JOHANNA Catharina**, * 03.05.1827, ~ 07.05.1827 (P: Radmachermstr. Valentin ZEPP; Rosa KRÜGER in Tolkemit), komm. Tolkemit 1841, oo in Tolkemit 11.09.1851 Töpfermstr. **Franz TOMMERDICH** in Tolkemit, * err. 1827, S.v. Töpfer **Simon TOMMERDICH** in Tolkemit u. **Elisabeth CAROLUS**.
4. **Johann**, * 04.09.1829, ~ 13.09.1829 (P: Krüger Peter SCHULZ in Neukirchhöhe; Kaufmannsfrau Barbara DIGNER in Tolkemit), + Tolkemit 23.11.1835 m. 24 J. (kann nicht stimmen) an Halsentzündung (Qu: Bb. Tolkemit), hinterlässt die Eltern.
5. **Anna BARBARA**, * Tolkemit 27.09.1832, ~ Tolkemit 01.10.1832, rk. (P: Bürger Johann EHM u. Böttcherfrau Magdalena EHM in Tolkemit), wohnh. zuletzt Tolkemit, Hakenstr. 234, + Tolkemit 27.02.1896 m. 63 J. (Qu: StA. Tolkemit), oo (1) Tolkemit 10.07.1854 Schiffer **Johann SCHULZ** in Tolkemit, * err. 1831, S.v. Töpfermeister **Johann SCHULZ** in Tolkemit u. **Gertrude EHM**; oo (2) Höcker **Franz LAWS**.
6. **Josef Hermann**, * Tolkemit 07.03.1837, ~ Tolkemit 10.03.1837 (P: Radmacher Andreas GEPP in Tolkemit; Bauerntochter Anna PREUSCHOFF in Neukirchhöhe).

IVw **Anna PREUSCHOFF**, * Neukirchhöhe 17.05.1817 (Qu: Tb. Neukirchhöhe), ~ Neukirchhöhe 18.05.1817 (P: Bauer Casimir HAAS u. Catharina, Ehefr. v. Bierbrauer Peter SCHULZ, beide in Neukirchhöhe), 1837 u. 1838 Magd in Neukirchhöhe, wohnh. 1841-48 in Neukirchhöhe, (T.v. IIIp); bei dem vorehel. Kind Jossef wird Magd Anna geb. HARWART gnt., bei Johann ist der Name HARWART dünn durchgestrichen u. durch einen neuen Namen ersetzt, möglicherweise durch "PREUSCHOFF (war die Mutter vor dieser Ehe mit einem HARWART verheiratet?)".
oo Neukirchhöhe 09.10.1843, er 26 J. alt (unklar, ob diese Anna die richtige ist) (Qu: Trb. Neukirchhöhe) **Josef REBBE**, * Neukirchhöhe 02.12.1817 (Qu: Tb. Neukirchhöhe), ~ Neukirchhöhe 04.12.1817, Bauer bzw. Einw. in Neukirchhöhe, S.v. Bauer **Anton REBBE** in Neukirchhöhe u. **Anna HAAS**.
Kinder **REBBE**, geb. u. get. Neukirchhöhe (Qu: Tb. Neukirchhöhe):
1. **Josef**, * 17.03.1841, ~ 18.03.1841, nachträgl. legit. (P: Knecht Andrea HAASE in Neukirchhöhe; Magd Catharina REBBE in Schafsdorf).
2. **Anna**, * 13.01.1844, ~ 13.01.1844 (P: Bauer Anton WOOSMANN u. Bauersfrau Anna REBBE, beide in Neukirchhöhe).
3. **Magdalena**, * 11.11.1845, ~ 13.11.1845 (P: Knecht Josef HAASE u. Magd Magdalena REBBE, beide in Neukirchhöhe).
4. **Anton**, * 09.01.1848, ~ 10.01.1848 (P: Knecht Josef SCHULZ in Frauenburg; Bürgerfrau Rosa SCHROETER in Tolkemit).

IVx **Maria PREUSCHOFF**, * circa 1799 (Qu: Bb. Elbing; nicht im Tb. Neukirchhöhe), erw. als Schw. von Joh. PREUSCHOFF, (T.v. IIIr).
oo circa 1820 (Qu: Bb. Elbing) **Franz HARWARDT**, * circa 1795, Arbeitsmann u. Eigentümer in Elbing, wohnh. in Elbing, Innere Anger 9.
Kind:
1. **Anna HARWARDT**, * err. 1823 (Qu: nicht im Tb. Elbing 1822-1825), rk., + Elbing 08.02.1835 m. 12 J. an Epilepsie (Qu: Bb. Elbing).

IVy **Johannes PREUSCHOFF**, * Neukirchhöhe 07.01.1802 (Qu: Tb. Neukirchhöhe), ~ Neukirchhöhe 07.01.1802 (P: Bauer Casimir WOBBE u. Anna, T.v. Bauer Peter SCHULZ, beide in Neukirchhöhe), 1831 famulus in Neukirchhöhe, wohnh. 1831 in Auhof b. Braunsberg, 1834 u. 1837 in Grundhof b. Frauenburg, 1842 wird Maria als seine Schwester erw., 1864 Tagelöhner ebd., + Frauenburg 22.12.1868 im Krankenhaus m. 68 J. an Altersschwäche (Qu: Bb. Frauenburg), (S.v. IIIr).
oo (1) Frauenburg 17.07.1831, er 28 J., sie 23 J. alt (Qu: Vk. Frauenburg; Mo-Index; Trb. Frauenburg), **Anna WEISSELOWSKI**, (WEISSLOWSKI), * err. 1808 (Qu: Mo, S.8; nicht im Tb. Frauenburg), wohnh. 1831 in Frauenburg, später in Auhof u. Grundhof b. Frauenburg, + Frauenburg 24.09.1851 m. 43 J. an Lungensucht (Qu: Bb. Frauenburg), hinterlässt den Witwer u. 3 Kinder, T.v. **Carl WEISELOWSKI** in Rothhof u. **Magdalena BURAU** in Sankau.
oo (2) circa 1852 **Dorothea NN**, * err. 1806, + Frauenburg 13.07.1864 m. 58 J. an Blutfluss (Qu: Vk. Frauenburg; Bb. Frauenburg), hinterlässt Ehemann u. 2 maj. Kinder.
Kinder **PREUSCHOFF** aus der ersten Ehe:
1. **Rosa**, * Auhof b. Braunsberg 26.12.1831 (siehe Vab).
2. **Johannes**, * Grundhof b. Frauenburg 05.12.1834 (siehe Vac).

IVz **Rosa PREUSCHOFF**, * Neukirchhöhe 27.12.1808 (Qu: Tb. Neukirchhöhe), ~ Neukirchhöhe 27.12.1808 (P: Anton, S.v. Johannes HARWARDT u. Rosa, T.v. Gärtner Thomas PREUSCHOFF, beide in Neukirchhöhe), 1840 Dienstmagd in Schwansdorf bzw. in Elbing, Grüne Str., 1842 Dienstmädchen in Elbing, Colonie, 1848 in Tolkemit, + Rückenau 28.10.1875 als Witwe m. 69 J. (Qu: StA. Neukirchhöhe; Bb. Neukirchhöhe), <> Neukirchhöhe 30.10.1875, (T.v. IIIr).
oo Neukirchhöhe 22.07.1851 (Aufgebot in Tolkemit), er als Witwer 53 J. alt (Qu: Trb. Neukirchhöhe), **Gottfried SCHRADE**, * err. 1798, ev., wohnh. 1851 u. 1875 in Rückenau als Arbeiter, + vor 1875.
Unehel. Kinder **PREUSCHOFF**, 1. bis 2. geb. u. get. Elbing:
1. **Elisabeth**, * 01.09.1840 unehel. (Qu: Tb. Elbing), ~ 06.09.1840 rk. (St. Nicolai), (P u.a.: Kutscher Franz SCHMOLSKY u. Mädchen Cath. Elisabeth WIELER), + Elbing 21.09.1840 m. 21 Tg. an Epilepsie (Qu: Bb. Elbing), gemeldet vom Oheim der Mutter, **NN SCHMOLSKI**.
2. **Anna Elisabeth**, * 14.08.1842 unehel. (Qu: Tb. Elbing), ~ 28.08.1842 rk. (St. Nicolai) (P: Arbeitsmann Franz STOBBE u. Arbeitsfrau Anna HINTERLACH).
3. **Anna**, * Rückenau (?) circa 1845 (siehe Vad).
4. **Rosa**, * Tolkemit 30.03.1848 (Qu: Tb. Tolkemit), ~ Tolkemit 01.04.1848 (P: Bauernsohn Johann REBB u. Bauerntochter Barbara WILKI, beide Neukirchhöhe), + Tolkemit 13.04.1848 m. 4 M. 14 Tg. (Qu: Bb. Tolkemit).

IVaa **Anna PREUSCHOFF**, (PREUSCHOFFT), * Neukirchhöhe 16.02.1812 (P: Knecht Nicolaus GEPP; Apolonia, Ehefr. V. Einlieger Andreas FELDKELLER, beide in Neukirchhöhe), (Qu: Tb. Neukirchhöhe über Casp; Mo-Index), + Neuendorf-Kämmereidorf 17.02.1862 m. 52 J. an Lungenentzündung (Qu: Bb. Tolkemit), hinterlässt 1 maj. Kind u. 2 mind. Kinder (nicht gesichert, ob Täufling u. Ehefrau ident. sind; bei der Trauung werden die Eltern nicht genannt), (T.v. IIIr).
oo Neukirchhöhe 25.02.1838 (Aufgebot auch in Tolkemit), er 24 J. alt, **Andreas GOERKE**, (GERKE; GERICK), * err. 1814 (Qu: Tb. Neukirchhöhe), wohnh. 1838 in Reimannsfelde als Knecht, später in Neukirchhöhe, 1842 in Tolkemit als Arbeitsmann, 1862 ebd. als Hirte, + nach 1862, S.v. **Elisabeth GOERKI** (lebt 1838).
Unehel. Kind:
1. **Agnes PREUSCHOFF**, * Neukirchhöhe 16.05.1835 (siehe Vae).
Kinder **GOERKE** oder GERKE, 1. bis 3. geb. u. get. Neukirchhöhe, 4. – 5. geb. u. get. Tolkemit:
2. **Elisabeth**, * 29.10.1838 (Qu: Tb. Neukirchhöhe), ~ 04.11.1838 (P: Bauer Michael REBB u. Magd Anna PREUSCHOFF, beide in Neukirchhöhe).

3. **Catharina**, * err. 1839; oo Tolkemit 28.09.1864, er 24 J., sie 25 J. alt (Qu: Trb. Tolkemit), **Jacob ZIMMERMANN**, * err. 1840 (Qu: Trb. Tolkemit), 1864 Knecht in Neuendorf-Kämmereidorf, S.v. Arbeiter **Michael ZIMMERMANN** u. **Catharina GOERGE** in Kickelhof.
4. **Franz**, * 06.05.1841 (Qu: Tb. Neukirchhöhe), ~ 09.05.1841 (P: Knecht Andreas SCHULZ u. Magd Dorothea HARWART, beide in Neukirchhöhe), + Tolkemit 01.04.1842 m. 10 M. an Krämpfen (Qu: Bb. Tolkemit).
5. **Andreas**, * 26.08.1843 (Qu: Tb. Tolkemit), ~ 03.09.1843 (P: Bauer Andreas SCHMOLSKE; Henriette, T.v. verst. Schullehrer HARWARDT; beide in Neukirchhöhe).
6. **Magdalena**, * 17.12.1846 (Qu: Tb. Tolkemit), ~ 20.12.1846 (P: Ackerbürger Johann WULFF in Tolkemit; Schuhmacherfrau Elisabeth PREUSCHOFF in Neukirchhöhe), + Tolkemit 08.12.1848 m. 1 J. (!) an Cholera (Qu: Bb. Tolkemit).

IVab **Magdalena/Helena PREUSCHOFF**, * Neukirchhöhe 20.07.1815 (Qu: Trb. Neukirchhöhe), ~ Neukirchhöhe 22.07.1815 (P: Josef, S.v. Anton HAAS, u. Catharina, Ehefr. v. Bierbrauer Peter SCHULZ, beide in Neukirchhöhe), wohnh. 1831-54 in Neukirchhöhe, + Neukirchhöhe 22.02.1857 m. 42 J. im Kindbett (Qu: Bb. Neukirchhöhe), (T.v. IIIr).
oo Neukirchhöhe 16.11.1840, er 28 J. alt (Qu: Trb. Neukirchhöhe), **Anton MASCHKI**, (MASCHKE), * err. 1813 (Qu: nicht im Tb. Neukirchhöhe), 1840 Knecht in Birkau, später wohnh. in Neukirchhöhe, + Neukirchhöhe 06.01.1876 m. 62 J. an Wassersucht (Qu: Bb. Neukirchhöhe), hinterlässt Ehefrau **Magdalena SCHRÖTER** u. 4 ehel. Kinder.
Unehel. Kind:
1. **Franz PREUSCHOFF**, * Neukirchhöhe 18.08.1831 unehel. (Qu: Tb. Neukirchhöhe), ~ Neukirchhöhe 20.08.1831 (P: Johannes, S.v. Bauer Josef SCHULZ in Neukirchhöhe; Anna, T.v. Peter DIGNER in Konradswalde), Knecht in Neukirchhöhe, + Neukirchhöhe 21.04.1852 m. 21 J. an Wassersucht (Qu: Bb. Neukirchhöhe).

Ehel. Kinder **MASCHKE**, geb. u. get. Neukirchhöhe (Qu: Tb. Neukirchhöhe; Casp):
2. **Anton**, * 14.07.1841, ~ 15.07.1841 (P: Franz FRISCHKEMUTH u. Magd Elisabeth WITTPAHL, beide in Neukirchhöhe), + Neukirchhöhe 29.08.1848 an Ruhr, <> ebd. 01.09.1848.
3. **Josef**, * 19.02.1844, ~ 22.02.1844 (P: Eigenkätner Anton PREUSCHOFF u. Kölmertochter Elisabeth SCHULZ, beide in Neukirchhöhe), + Neukirchhöhe 29.08.1848 an Ruhr, <> ebd. 01.09.1848.
4. **Magdalena**, * 01.08.1846, ~ 02.08.1846 (P: Knecht Andreas MASCHKE in Gr. Rautenberg; Einwohnerfrau Anna REBBE in Neukirchhöhe).
5. **Johann**, * 03.07.1849, ~ 06.07.1849 (P: Eigenkätner Franz HARWART in Neukirchhöhe; Bauersfrau Elisabeth WONNENBERG in Karschau).
6. **Elisabeth**, * 30.09.1851, ~ 02.10.1851 (P: Knecht Jacob SCHMOLSKI u. Frau Elisabeth PREUSCHOFF, beide in Neukirchhöhe).
7. **Anna**, * 12.07.1854, ~ 16.07.1854 (P: Bauer Franz MERTEN u. Bauersfrau Dorothea GROß, beide in Neukirchhöhe).

IVac **Anton PREUSCHOFF**, (PREUSCHOFT), * Neukirchhöhe 16.04.1818 (Qu: Trb. Neukirchhöhe), ~ Neukirchhöhe 17.04.1818, rk. (P: Gärtner Anton ZIMMERMANN u. Magdalena, Ehefr. v. Bauer Casimir WOBB, beide in Neukirchhöhe), Schuhmacher u. Eigenkätner in Neukirchhöhe, wohnh. 1846-63 ebd., + Neukirchhöhe 04.02.1897 m. 78 J. (Qu: StA. Neukirchhöhe), (S.v. IIIr).
oo Neukirchhöhe 21.11.1843, er 25 J. alt (Qu: Trb. Neukirchhöhe) **Elisabeth LINDNER**, * circa 1820 (Qu: Tb. Neukirchhöhe), wohnh. in Neukirchhöhe, Patin 1846 in Tolkemit, 1851 u. 1893 in Neukirchhöhe, erw. bis 1893 in Neukirchhöhe, + nach 1896, vermutl. T.v. **Franz LINDNER** u. **Anna PREUSCHOFF** (siehe Tolkemit).
Kinder **PREUSCHOFF**, geb. u. get. Neukirchhöhe (Qu: Tb. Neukirchhöhe):
1. **Magdalena**, * 20.08.1844 (siehe Vaf).
2. **Anton**, * 31.08.1846, ~ 02.09.1846 (P: Casimir KUEHNAPFEL u. Magd Helena FRISCHKEMUTH, beide in Neukirchhöhe), + Neukirchhöhe 15.10.1847 m. 1 J. 3 M. an Masern (Qu: Bb. Neukirchhöhe).
3. **Anna**, * 13.07.1848 (Qu: Mo-Index), ~ 16.07.1848 (P: Knecht Franz WITTPAHL u. Magd Dorothea HARWART, beide in Neukirchhöhe), + Neukirchhöhe 31.03.1850 m. 1 J. 8 M. an Keuchhusten (Qu: Bb. Neukirchhöhe).
4. **Rosa**, * 06.09.1850, ~ 07.09.1850 (P: Anton MASCHKE u. Arbeitsfrau Magdalena WÖBBE, beide in Neukirchhöhe), 1883 u. 1884 Magd u. Patin in Neukirchhöhe, + Neukirchhöhe 03.09.1893 m. 43 J. (Qu: Bb. Neukirchhöhe; StA. Neukirchhöhe).
5. **Franz**, * 26.08.1853 (siehe Vag).
6. **Johann**, * 01.05.1857, ~ 03.05.1857 (P: Bauer Josef SCHULZ u. Bauersfrau Anna MERTEN, beide in Neukirchhöhe), viell. erw. 1893 in Neukirchhöhe u. als Pate in Klakendorf, (viell. ident. mit Johann PREUSCHOFF, wohnh. 1905 in Berlin SO 26, Dresdenerstr. 19 mit einer Kolonialwarenhandlung, 1908 in Berlin NW 6, Luisenstr. 07 als Kaufmann, 1915 in Berlin SW 11, Dessauer Str. 15 als Kaufmann, 1922 in Berlin W 35, Potsdamer Str. 36 mit einem Versandgesch. f. Tabakfabr., 1926, 1929 u. 1933 in Berlin W 57, Pallasstr. 7 als Kaufmann).
7. **NN** (männl.), * 27.11.1860 (Qu: Bb. Neukirchhöhe), + Neukirchhöhe 27.11.1860 (Qu: Bb. Neukirchhöhe).
8. **NN** (männl.), +* 09.03.1863 (Qu: Bb. Neukirchhöhe).

Va **Anton PREUSCHOFF**, (PREUSCHOF), * Hütte 05.04.1817 (Qu: Preu, S.85; Tb. Neukirchhöhe; Tb. Braunsberg; Amtsbl. Kgb., So. 55, S.476 u. 505; Abl. Reg.bez. Kbg. v.14.07.1858 u. 18.04.1860), ~ Neukirchhöhe 05.04.1817 (P: Bierbrauer Peter SCHULZ u. Magdalena, Ehefr. v. Bauer Simon WOBB, beide in Neukirchhöhe), 1849, 1854, 1855, 1858 (invalider) Postillon in Braunsberg, 1854 u. 1860 Wagenmeister-Gehilfe beim Postamt Braunsberg-Altstadt, 1860 als Wagenmeistergehilfe pensioniert, 1869 Kutscher ebd., + Braunsberg 10.10.1860 Altstadt m. 43 J. an Schwindsucht, hinterl. die Frau u. 2 min. Kinder (Qu: Bb. Braunsberg), (S.v. IVe).
oo Braunsberg 20.11.1854, er 37 J., sie 25 J. alt (Qu: Mo-Index; Trb. Braunsberg), **Justina RODLOFF**, * err. 1829 (Qu: Mo, S.3), Dienstmädchen, wohnh. zuletzt in Braunsberg, Altstadt, + Braunsberg 1899 Altstadt (Qu: Index Bb. Braunsberg), T.v. Arbeitsmann **Andreas RODLOFF**.
Kinder **PREUSCHOFF**, geb. u. get. Braunsberg:

1. **August**, * 08.08.1855 (siehe VIa).
2. **Adalbert**, * 09.10.1857 Altstadt (Qu: Mo, S.3; Tb. Braunsberg), ~ 18.10.1857 (P: Zimmergeselle Franz REDLICH, Arbeitsfrau Helene PETER).

Vb **Johannes PREUSCHOFF**, * Hütte 05.04.1817 (Qu: Tb. Neukirchhöhe), ~ Neukirchhöhe 05.04.1817 (P: Schulleiter Josef BRETTSCHNEIDER; Catharina, Ehefr. v. Bierbrauer Anton KRAUS in Hütte), 1851 Bürger in Tolkemit, + Tolkemit 06.01.1853 m. 35 J. an Lungen..., hinterlässt die Witwe u. 1 min. Kind (Qu: Bb. Tolkemit), (S.v. IVe).
oo Tolkemit 02.09.1850, er 33 J., sie als Witwe 39 J. alt (Qu: Trb. Tolkemit), **Anna EHM**, * err. 1811, 1850 Witwe v. Böttchermstr. **Franz KRAUSE** (+ Tolkemit), T.v. Radmachermstr. **Peter EHM** in Tolkemit u. **Eva SCHWALKI**; oo (2) Tolkemit 13.10.1856, er 35 J., sie als Witwe 45 J. alt (Qu: Trb. Tolkemit), Bauernsohn **Franz WITTPAHL** in Neukirchhöhe, * Neukirchhöhe31.08.1821, ~ ebd. 01.09.1821, S.v. Hufenwirt **Jacob WITTPAHL** in Neukirchhöhe.
Kind:
1. **Rosa Maria PREUSCHOFF**, * Tolkemit 25.06.1851 (siehe VIb).

Vc **Franz PREUSCHOFF**, * Hütte 28.04.1823 (Qu: Tb. Neukirchhöhe; Tb. Elbing), ~ Neukirchhöhe 29.04.1823, rk. (P: Schulze Franz STOBBE in Neukirchhöhe; Catharina, Ehefr. v. Schulze Michael SCHROETER in Birkau), 1845 Knecht in Hütte, wohnh. 1850-63 in Elbing, Baugut 8, 1859 Eigentümer, Schneider u. Arbeiter in Elbing, + Elbing 26.12.1862 m. 39 J. an Nervenfieber (Qu: Bb. Elbing), (S.v. IVe).
oo (1) Neukirchhöhe 23.11.1847, er 24 J., sie mind. 30 J. alt (Qu: Trb. Neukirchhöhe), **Dorothea WOOSMANN**, * Hütte 09.09.1817 (Qu: Tb. Elbing-St.Nicolai u. Tb. Elbing-St.Anna; Tb. Neukirchhöhe), ~ Neukirchhöhe 11.09.1817, wohnh. in Elbing, + Elbing 17.05.1859 m. 42 J. (Qu: Bb. Elbing), T.v. Bauer **Johannes WOOSMANN** u. **Anna DIGNER** in Hütte.
oo (2) Hütte 06.09.1859, er als Witwer 36 J., sie 24 J. alt (Qu: Trb. Neukirchhöhe), **Veronica HINZ**, * err. 1835 (Qu: nicht im Tb. Neukirchhöhe), rk., wohnh. 1863 in Elbing, Naugut 8; oo (2) Elbing23.09.1863, er 28 J., sie 29 J. (?) alt (Qu: Trb. Elbing), **Andreas SCHRÖTER**, * Vierzighuben 02.11.1834 (Qu: Tb. Bludau), ~ Bludau 06.11.1834 (P: Bauer Franz PREUSCHOFF; Magdalena, Ehefr. v. Franz REIMANN aus Rückenau, rk., 1863 Eigentümer in Vierzighuben, S.v. Bauer **Josef SCHROETER** u. **Catharina WERNER.**
Kinder **PREUSCHOFF** aus der ersten Ehe, geb. u. get. Elbing:
1. **ELISABETH Francesca**, * 07.04.1850 (siehe VIc).
2. **THERESA Anna**, * 1852 (Qu: Bb. Elbing; nicht im Tb. Elbing), + Elbing 06.07.1865 m. 12 J. 9 M. an Lungenschwindsucht (Qu: Bb. Elbing), Pflegemutter ist Susanna (?) SCHRÖTER.
3. **Amalie**, * 06.03.1855 (Qu: Tb. Elbing), ~ 11.03.1855, rk. (St. Nicolai) (P: Mädchen Helena PREUSCHOFF u. Ackerwirt Franz WOOSMANN), Patin 1875 in Elbing.

Kinder **PREUSCHOFF** aus der zweiten Ehe, geb. u. get. Elbing:
4. **Maria**, * 08.10.1860 (siehe VId).
5. **Franz Hermann**, * 21.07.1863 (Qu: Tb. Elbing), ~ 26.07.1863, rk. (St. Nicolai), (P: Droschkenhalter Jacob PREUSCHOFF u. Mädchen Rosa WOOSMANN), + Elbing 26.12.1863.

Vd **Andreas PREUSCHOFF**, * Hütte 12.11.1825 (Qu: Tb. Neukirchhöhe; Adreßbuch Elbing 1858-94, ~ Neukirchhöhe 15.11.1825) (P: Libertinus Josef STOBBE in Kreuzdorf; Dorothea, Ehefr. v. Bauer Andreas SCHROETER in Neuendorf-Kämmereidorf), 1851 u. 1864 Knecht in Hütte, wohnh. 1861 in Elbing, Leichnamstr. 50, 1866, 1867 in Elbing, Neuegutstr. 13 bzw. 9 als Arbeiter, 1868 Neuegutstr. 25, 1870 u. 1872 Holländer Chaussee 15 als Arbeiter, 1875 u. 1876 Kl. Wunderberg 14a, 1881, 1884, 1885, 1887, 1890 Gr. Wunderberg 16 als Eigentümer, 1892 Gr. Wundeerbrg 14/15 als Arbeiter u. Eigentümer, + nach 1894, (S.v. IVe).
oo Neukirchhöhe 23.11.1864, er 38 J., sie 27 J. alt (Qu: Trb. Neukirchhöhe) **Elisabeth REINKE**, (REINKI), * err. 1837, rk., wohnh. 1864 in Hütte, 1874-75 in Elbing, Kl. Wunderberg 14 als Arbeitsfrau, 1885 u. 1891 Gr. Wunderberg 16 bzw. 15, + Elbing 03.10.1891 m. 54 J. (Qu: StA. Elbing), T.v. Eigentümer **Lorenz REINKE** u. **NN WOOSMANN** (beide tot 1864), zuletzt wohnh. in Rückenau.
Kinder **PREUSCHOFF**, geb. u. get. Elbing:
1. **Franz**, * 24.03.1866 (siehe VIe).
2. **Anna Maria**, * 22.09.1869 (Qu: Tb. Elbing), ~ 26.09.1869, rk. (St. Nicolai), (P u.a.: Eigentümer Peter PREUSCHOFF), wohnh. zuletzt in Elbing, Gr. Wunderberg 16, + Elbing 06.12.1885 m. 16 J. (Qu: StA. Elbing).
3. **MAX Anton August**, * 19.08.1875 (siehe VIf).
4. **Therese**, * 19.08.1875 Kl. Wunderberg 14, rk., wohnh. 1901 in Berlin, Engelufer 6 als Schneiderin (Qu: StA. Elbing; StA Berlin VI Nr. 747 über ancestry.de); oo Berlin 16.07.1901 (StA Berlin VI Nr. 747 über ancestry.de) **Joseph MANSFELD**, * Laurahütte Kr. Kattowitz 03.11.1874, rk.wohnh. 1901 in Berlin-Charlottenburg als Schlächter, S.v. Bäckermstr. **Gregor MANSFELD** u. **Pauline** qugeb. **SORICHTA**, beide in Roßberg b. Beuthen (Qu: StA Berlin VI Nr. 747 über ancestry.de).

Ve **Peter PREUSCHOFF**, * Hütte 10.06.1828 (Qu: Hanns Walter Preuschoff; Tb. Neukirchhöhe; Adreßbuch Elbing 1858-1890 über Casp), ~ Neukirchhöhe 12.06.1828 (P: Schmied Peter MÜLLER u. Catharina, Ehefr. v. Bauer Andreas KAHLWEIS, beide in Hütte), wohnh. 1854 in Hütte als Knecht, 1854 in Rückenau, 1855-90 in Elbing, Neuegutstr. 13 als Arbeiter u. Eigentümer, + Elbing 18.07.1891 (Qu: Hanns Walter Preuschoff), (S.v. IVe).
oo Neukirchhöhe 06.11.1854, er 26 J., sie 29 J. alt (Qu: Hans Preuschoff; Trb. Neukirchhöhe), **Magdalena HARWARDT**, * Rückenau 10.07.1825 (Qu: Tb. Neukirchhöhe), ~ Neukirchhöhe Juli 1825, wohnh. 1854 in Rückenau, 1890-96 in Elbing, Neuegutstr. 13 als Witwe, + Elbing 10.11.1896 m. 71 J. (Qu: Hanns Walter Preuschoff; StA. Elbing; Adreßbuch Elbing 1890-96 über Casp), T.v. **Peter HARWARDT** in Rückenau u. **Catharina IFFLÄNDER**.
Kinder **PREUSCHOFF**, geb. u. get. Elbing (Qu: Tb. Elbing):
1. **August**, * 27.08.1855, ~ 30.08.1855, rk. (St. Nicolai), (P u.a.: Eigentümerin Dorothea PREUSCHOFF), + Elbing 30.08.1855 an Krämpfen (Qu: Bb. Elbing).

2. **Ferdinand**, * 02.09.1856, ~ 07.09.1856, rk. (St. Nicolai), (P u.a.: Eigentümer Jacob PREUSCHOFF), + Elbing 19.12.1862 (Qu: Bb. Elbing).
3. **Johann Franz**, * 05.10.1858 (siehe VIg).
4. **Albert**, * 29.06.1861, ~ 30.06.1861, rk. (St. Nicolai) (P: Eigentümer Franz PREUSCHOFF u. Eigentümerfrau Magdalena SCHIER), + Elbing 30.06.1861 (Qu: Tb. Elbing).
5. **Bertha**, * 28.06.1862 (Qu: StA. Elbing), ~ 06.07.1862, rk. (St. Nicolai) (P u.a.: Eigentümer Peter HARWARTH u. Droschkenhalter Jacob PREUSCHOFF), wohnh. 1887 in Elbing, Neuegutstr. 13; oo Elbing 10.10.1887 (St. Nicolai), er 30 J., sie 25 J. alt (Qu: Trb. Elbing; StA. Elbing), **Carl August KUHN**, * Elbing 19.09.1857 (Qu: Trb. Elbing), ev., 1887 Oberlazarettgehilfe vom Niederschles. Inf.-Rgt. Nr. 47, wohnh. in Schrimm 1891 in Gostyn Bez. Lissa als Stationsdiätar, 1897 in Kowalew Kr. Pleschen Bez. Posen, S.v. Maurer **Johann KUHN** u. **Elisabeth KUHN** zu Elbing; Kinder: 1. **Ehrich Heinrich KUHN**, * Gostyn Bez. Lissa 23.12.1891 (Qu: StA Gostyn, Tb. Nr. 402); 2. **Johann Heinrich KUHN**, * Kowalew Kr. Pleschen Bez. Posen 22.07.1897 (Qu: StA Pleschen/Pleszew Nr. 131 über Casp).

.

6. **Maria Magdalena**, * 19.09.1864, ~ 25.09.1864, rk. (St. Nicolai), (P u.a.: Droschkenhalterfrau Florentine PREUSCHOFF u. Knecht Andreas PREUSCHOFF), + Elbing 25.10.1864 an Krämpfen (Qu: Bb. Elbing).
7. **Franz**, * 07.09.1866, ~ 08.09.1866, rk. (St. Nicolai), + Elbing 17.09.1866 an Krämpfen (Qu: Bb. Elbing).
8. **Theresse**, * 22.01.1870 (siehe VIh).

Vf **JACOB Johann** (**JOHANN**) **PREUSCHOFF**, * Hütte 10.06.1828 (Qu: Tb. Neukirchhöhe; Adreßbuch Elbing 1861, 1866-1898 über Casp; StA. Neukirchhöhe), ~ Neukirchhöhe 12.06.1828 (P: Jacob, S.v. Bauer Casimir WOBB, u. Elisabeth, Ehefr. v. Schulze Franz STOBBE, beide in Neukirchhöhe), 1853 Knecht in Hütte, 1858 Arbeiter, später Fuhrhalter u. Droschkenhalter, 1895 Rentier, wohnh. 1854-74 in Elbing, 1856 Sonnenstr. 28, 1860-94 Conventsstr. 6, 1894 als Rentier, 1898 Petristr. 10 als Rentier, + nach 1898, (S.v. IVe).
oo Hütte Ksp. Neukirchhöhe 24.04.1854, er 26 J., sie 27 J. alt (Qu: Trb. Neukirchhöhe), **Florentine WITTING**, (WITTIG), * err. 1827 (Qu: nicht im Tb. Neukirchhöhe), ev., aus Rückenau, wohnh. in Elbing, Conventstr. 6, + nach 1895, (Eltern sind 1854 tot).
Kinder **PREUSCHOFF**, geb. u. get. Elbing (Qu: Tb. Elbing):
1. **MARIA Helene**, * 07.08.1854 (siehe VIi).
2. **AUGUST Ferdinand**, * 21.05.1856 (siehe VIj).
3. **Anna Florentine**, * 19.08.1858, ~ 22.08.1858 (P: Eigentümer Ferdinand WITTING u. Arbeiterfrau Wilhelmine PREUSCHOFF), wohnh. 1885 in Elbing, Conventstr. 6, 1904 Talstr. 18 als Rentiere (Qu: Adreßbuch Elbing 1904 über Casp); oo Elbing 08.09.1885 (St. Nicolai), er 32 J., sie 27 J. alt (Qu: Trb. Elbing; StA. Elbing), **August Julius KRASCHEWSKI**, * Grünfelde Kr. Stuhm 27.02.1853 (Qu: Trb. Elbing), rk., Grenzaufseher, wohnh. bis 1885 in Danzig-Neufahrwasser, nach 1885 in Elbing, Conventsstr. 6, S.v. Schäfer **Johann KRASCHEWSKI** u. **Dorothea NOWINSKI** (beide + vor 1885), wohnh. zuletzt in Kleczewo/PL.
4. **JACOB Hermann**, * 12.09.1860, ~ 23.09.1860, rk. (St. Nicolai), (P u.a.: Droschkenbesitzer Jacob PREUSCHOFF), + Elbing 31.01.1868 m. 7 J. 4 M. 17 Tg. an Wassersucht (Qu: Bb. Elbing).
5. **AUGUSTE Henriette**, * 28.08.1862 (Qu: StA. Elbing), ~ 07.09.1862, (Patin: Magdalena PREUSCHOFF), wohnh. 1887 in Elbing, Conventstr. 6; oo (st.) Elbing 15.02.1887 (Qu: StA. Elbing), oo Elbing 20.02.1887 (St. Nicolai), er 29 J., sie 24 J. alt (Qu: Trb. Elbing) **Carl Reinhold KRÜGER**, * Elbing 03.12.1858 (Qu: StA. Elbing), ev., Tischler u. Eigentümer, wohnh. 1887 in Elbing, Gr. Wunderberg 24, S.v. Tischlermstr. **Johann Carl KRUEGER** u. **Caroline REHE**.
6. **NN** (männl.), +* 13.08.1864 (Qu: Bb. Elbing).
7. **FRANZ Andreas**, * 11.09.1865 (siehe VIk).
8. **ELISE Johanna**, * 12.01.1868, (* 29.12.1867 lt. StA.), ~ 29.01.1868, rk. (St. Nicolai) (P: Landwirt Mathilde BAUMGARDT u. Bauer Josef STOBBE), wohnh. 1895 in Elbing, Conventstr. 6, Patin wohl 1895 als Elisabeth in Dünhöfen; oo (st.) Elbing 25.02.1895 (Qu: StA. Elbing), oo Elbing 25.03.1895 (St. Nicolai), er 26 J., sie 27 J. alt (Qu: Trb. Elbing), **Tobias Franz George KIENDER**, * Elbing 24.04.1869 (Qu: Trb. Elbing), rk., Kaufmann, wohnh. 1895 in Deutsch Krone/Pom., später in Elbing, Conventsstr. 6, S.v. Restaurateur **Wilhelm KIENDER** in Elbing u. **Mathilde KODERITZKI**.
9. **Jacob JOHANN**, * 01.01.1870 (Qu: StA. Elbing; Adreßbuch Elbing 1906, 1912, 1925), ~ 09.01.1870 rk. (St. Nicolai), viell. wohnh. 1903 in Elbing, Äuß. Marienburger Damm 36e, 1904, 1906, 1912, 1925, Mühlenstr. 11b als Zimmerer, Zeuge 1903 in Elbing; oo Berlin 05.06.1917 o/o Berlin 21.07.11928 (Qu: StA Berlin III Nr. 230) **Franziska ARNDT**, * Ostroppa Kr. Tost Gleiwitz, rk., wohnh. 1917 in Berlin, Lützowstr. 44 als Geschäftsinhaberin, T.v. verst. Zimmermann **Anton ARNDT** aus Zabrze u. **Pauline** geb. **HAJOK** in Hindenburg (Qu: StA Berlin III Nr. 230).
10. **Theresse**, * 15.01.1874, ~ 22.01.1874, rk. (St. Nicolai), + Elbing 23.01.1874 an Entzündung der unteren Extremitäten u. hinzugetretenem Brand (Qu: Bb. Elbing).

Vg **Magdalena/Helena PREUSCHOFF**, * Hütte 25.05.1835 (Qu: Tb. Neukirchhöhe), ~ Neukirchhöhe 28.05.1835 (P: Bauer Franz EICHHOLTZ zu Hueth; Apolllonia, Ehefr. v. Bürger Franz GEHRMANN in Tolkemit), wohnh. 1858-74 in Hütte, + Hütte 12.05.1916 im 81. Lj., <> Neukirchhöhe 16.05.1916 (Qu: EZ Mai 1916), (T.v. IVe).
oo (1) Hütte Ksp. Neukirchhöhe 07.10.1856, er 33 J., sie 21 J. alt (Qu: Trb. Neukirchhöhe), **Franz PETER**, * Kreuzdorf 15.01.1823 (Qu: Tb. Neukirchhöhe), ~ Neukirchhöhe 15.01.1823, Bauer, Besitzer u. Schulze in Hütte, versteuert kirchl. 4 Hufen, erworben vom Schwiegervater, + Hütte 02.06.1862 m. 39 J. an Lungenentzündung (Qu: Bb. Neukirchhöhe), <> Neukirchhöhe 06.06.1862, hinterlässt 2 min. Kinder, S.v. libertinus **Johannes PETER** u. **Magdalena HARTMANN** (Eltern sind 1856 tot).
oo (2) Hütte 29.10.1862, er 30 J., sie als Witwe 27 J. alt (Qu: Trb. Neukirchhöhe), **Andreas HAUSMANN**, * Vierzighuben 04.02.1832 (Qu: Tb. Bludau), ~ Bludau 07.02.1832 (P: Famulus Andreas HAUSMANN aus Vierzighuben; Eigentümerin Elisabeth KLAFKI aus Schafsberg), wohnh. in Hütte als Einsasse, S.v. Bauer **Anton HAUSMANN** in Vierzighuben u.

Catharina KLAFKI.
Kinder **PETER** aus der ersten Ehe, geb. Hütte, get. Neukirchhöhe (Qu: Tb. Neukirchhöhe):
1. **Johann**, * 12.03.1858, ~ 13.03.1858 (P: Kölmer Andreas PETER in Kreuzdorf; Altsitzerin Rosa PREUSCHOFF in Hütte), wohnh. 1888 in Hütte (Qu: StA. Neukirchhöhe); oo Rückenau 11.11.1888 **Helena VORRATH**, * Dünhöfen 21.04.1865, wohnh. 1888 in Rückenau, T.v. Einsasse **Franz VORRATH** u. **Magdalena WITTING** zu Dümhöfen.
2. **Franz**, * 11.06.1861, ~ 16.06.1861 (P: Eigentümer Franz PREUSCHOFF in Elbing; Kölmerfrau Elisabeth ERDMANN in Kreuzdorf).

Kinder **HAUSMANN** aus der zweiten Ehe, geb. Hütte, get. Neukirchhöhe (Qu: Tb. Neukirchhöhe):
3. **Rosa**, * 31.01.1864, ~ 01.02.1864 (P: Altsitzer Anton HAUSMANN in Vierzighuben; Einsassenfrau Rosa STOBBE in Haselau), wohnh. 1891 in Hütte (Qu: StA. Neukirchhöhe); oo Hütte 26.10.1891 Besitzer **Johann LIEDTKE**, * 27.06.1863 in Hütte, rk., S.v. Besitzer **Johann LIEDTKE** u. **Katharina SCHULZ** zu Hütte.
4. **Heinrich**, * 02.05.1866, ~ 05.05.1866 (P: Knecht Valentin PREUSCHOFF in Hütte; Bauersfrau Justina HAUSMANN in Vierzighuben).
5. **Maria Therese**, * 28.02.1869, ~ 01.03.1869 (P: Einsasse Johann LIEDTKE u. Bauersfrau Justine KAHLWEIß, beide in Hütte).
6. **Andreas**, * 22.02.1871, ~ 24.02.1871, rk. (P: Einsasse Anton HAUSMANN in Vierzighuben; Kölmerfrau Magdalena PETER in Kreuzdorf), wohnh. 1902 in Hütte; oo Neukirchhöhe 09.11.1902 (Qu: StA. Neukirchhöhe) **Therese Maria SCHROETER**, * Neukirchhöhe 16.09.1878 (Qu: StA. Neukirchhöhe), rk., wohnh. 1902 in Neukirchhöhe, T.v. Besitzer **Johann SCHROETER** u. **Magdalena PETER**.
7. **DOROTHEA Apollonia**, * 13.02.1874, ~ 15.02.1874, rk. (P: Eigentümer Jacob PREUSCHOFF in Elbing; Einsassenfrau Catharina LIEDKE in Hütte), + Hütte 13.04.1875 m. 1 J. 2 M. an Lungenentzündung (Qu: StA. Neukirchhöhe; Bb. Neukirchhöhe), <> Neukirchhöhe 17.04.1875.

Vh **Valentin PREUSCHOFF**, * Hütte 05.12.1843 (Qu: Lühr, 1916 über Fecker; Tb. Neukirchhöhe; Birch-Hirschfeld, ZGAE 26/1938 ff., S.513; Grundbuch Neukirchhöhe, Bd. 159, 1911-39; Adreßbuch Landkr. Elbing 1906; EZ Febr. 1885), ~ Neukirchhöhe 07.12.1843 (P: Bürger Franz STOBBE in Elbing; Bauersfrau Rosa STOBBE in Haselau), 1865 u. 1868 Knecht in Hütte, wohl 1869 u. 1870 Knecht in Kreuzdorf, wohnh. 1882-97 in Neukirchhöhe, Gastwirt 1882, 1889, 1902 u. 1906 ebd., 1885 wird in seinem Gasthaus die Ausführung der Kirchhofsmauer an einen Mindestfordernden vergeben, im Grundbuch von Neukirchhöhe eingetragener Grundbesitz, das Preuschoff-Haus in Neukirchhöhe hat eine Hausmarke, die aussieht wie ein Gefallenenzeichen mit einem T darüber, 1902 Eigentümer in Braunsberg (?), + Neukirchhöhe 15.06.1906 im 63. Lj. (Qu: Lühr, 1916 über Fecker; EZ Juni 1906), (S.v. IVe).
oo (st.) Hütte 13.11.1882; oo Hütte 14.11.1882, (Disp. 3°), er 38 J., sie 25 J. alt (Qu: StA. Neukirchhöhe; Trb. Neukirchhöhe), **Anna LIEDTKE**, * Hütte 26.05.1857, ~ Neukirchhöhe 28.05.1857 (Qu: Grundbuch Neukirchhöhe, Bd. 159, 1911-39; 7; Tb. Neukirchhöhe), wohnh. 1882 in Hütte, 1883-97 in Neukirchhöhe, im Grundbuch von Neukirch-höhe eingetragener Grundbesitz, erw. bis 1896, T.v. Besitzer bzw. Einsasse **Johannes LIEDTKE** u. **Catharina SCHULZ** zu Hütte, Schw. d. bischöfl. Sekretärs LIEDTKE.
Kinder **PREUSCHOFF**, geb. u. get. Neukirchhöhe (Qu: StA. Neukirchhöhe; Tb. Neukirchhöhe:
1. **JOHANN Valentin**, * 28.08.1883 (siehe VIl).
2. **CLEMENS Franz**, * 03.11.1884 (Qu: Lühr, 1916 über Fecker; Altpreuß. Forschungen XI/1934, S.135; Federau 1990; Adreßbuch Heilsberg 1936 u. 1938; Landw. Adreßbuch i.d. Prov. Ostpr. 1932, S.307), rk., Ostern 1904 Abitur in Braunsberg, Theologie-Studium, am 26.01.1908 geweiht, dann Kaplan in Plaßwich, seit 02.07.1910 Kaplan in Wormditt, 1923-34 Probst auf Schloss Heilsberg, 1932 Verwalter des Knabenwaisenhauses St.-Joseph-Stift in Heilsberg u. damit Leiter des St.-Joseph-Stiftes in Heilsberg, eines kath. Waisenhauses, erw. 1933 als Mitherausgeber der Schrift "Beiträge zur Geschichte der Waisenerziehung im Ermland", ab 1934 Pfarrer in Krekollen, am 18.02.1945 von den Russen deportiert nach Rastenburg u. Samara a.d. Wolga/SU, + Kujbyszewie a.d. Wolga, Febr. 1945 (Qu: Schwark, 1958, S.153-154; Kopiczko II, S.219), seine Schwester **Anna-Katharina PREUSCHOFF** führt ihm den Haushalt in Krekollen.
3. **Josef Aloys**, * 24.01.1889 (Qu: Adreßbuch Berlin 1937, 1940, 1943), ~ 29.01.1889, rk. (P: Andreas HAUSMANN in Hütte u. Frau Amtsvorsteher LIEDTKE), + gef. 30.03.1916 im Feldlazarett als Ersatz-Reservist im Instr.-Rgt. 152 (Qu: EZ März 1916).
4. **Maria**, * 28.02.1892, ~ 06.03.1892, rk. (P: Johann HAUSMANN in Bludau; Rosa PREUSCHOFF in Betkendorf [wie verwandt?]), wohnh. 1916 in Neukirchhöhe, später in Widrinnen Kr. Rastenburg; oo Neukirchhöhe 19.06.1916 (Qu: Trb. Neukirchhöhe) **Leo Emil BUDZISZ**, * 06.11.1890 (Qu: Trb. Neukirchhöhe; Int. über Casp), 1. Lehrerprüfung 1915 in Berent, 1. Lehrerstelle 1915 in Neukirchhöhe, dann in Thiergart Kr. Marienburg, ab 1923 in Medien Kr. Heilsberg, ab 1937 in Bogen Kr. Heilsberg, ab 1939 in Widrinnen Kr. Rastenburg.
5. **Leo**, * 20.03.1895 (1894 lt. StA.) (Qu: Adreßbuch Danzig 1914, 1927), ~ 25.03.1895, rk. (P: Heinrich HAUSMANN in Hütte; Therese HAUSMANN in Bludau), + gef. Zelwiany/RUS 11.09.1915 m. 20 J. (Qu: EZ Sept. 1915), (bei ancestry stehtl im Tb. nichtt Leo, sondern **Rosa**, vermutlich eine Verwechslung).
6. **ANNA-Katharina**, * 28.05.1897 (Qu: EB 1978/2;), Pfarrhaushälterin bei ihrem Bruder, Pfr. **Clemens PREUSCHOFF** in Krekollen (ab 1933), wohnh. in Krekollen, 1978 in Delbrück, + Paderborn 03.02.1979 (Qu: EB 1979/1).

Vi **Josef SCHULZ**, * Neukirchhöhe 09.01.1822 (Qu: Gertrud Schulz, Fam.chronik), Bauerngutsbesitzer in Betkendorf, Mitbegründer der Spar- u. Darlehnskasse u. der Landwirtschaftl. Genossenschaft Frauenburg, viele Jahre Bgm. u. Kirchenvorsteher, 10 Kinder aus dieser Ehe, + Betkendorf 22.11.1901 (Qu: Gertrud Schulz, Fam.chronik), <> Frauenburg, (S.v. IVf).
oo Betkendorf 18.08.1857 (Qu: Gertrud Schulz, Fam.chronik) **Magdalena GRUNENBERG**, * Schafsberg 07.06.1832, 1857 Witwe v. **August GRUNWALD**, + Betkendorf 15.03.1898 (Qu: Gertrud Schulz, Fam.chronik), <> Frauenburg, T.v. Bauer **Franz GRUNENBERG** in Schafsberg (* 03.03.1798 in Schafsberg) u. **Catharina FEDERAU** (* 14.08.1792 in Rahnenfeld).
10 Kinder : **SCHULZ**, geb. Betkendorf, u.a.:

1. **JOSEF Ambrosius SCHULZ**, * 25.08.1858 (siehe VIm).

Vj **Catharina PREUSCHOFF**, * Konradswalde 23.03.1819 (Qu: Tb. Tolkemit), (P: Eigentümer Andreas PREUSCHOF u. Catharina geb. FELDKELLER in Konradswalde), komm. 1832, wohnh. 1853-59 in Tolkemit, + Tolkemit 27.02.1863 m. 44 J. an Lungenentzündung (Qu: Bb. Tolkemit), hinterlässt Ehemann u. 2 min. Kinder, (T.v. IVj).
oo Tolkemit 05.11.1838, er 24 J., sie 19 J. alt (Qu: Trb. Tolkemit), **Jacob MAGAß**, * err. 1814, 1838 Arbeitsmann in Konradswalde, 1854 Eigenkätner in Tolkemit, 1863 Arbeiter ebd. S.v. Arbeitsmann **Anton MAGAß** in Konradswalde u. **Anna Barbara KLEIN**; oo (2) Dünhöfen Ksp. Neukirchhöhe 05.05.1863 Witwe **Anna BORRMANN**, * err. 1818.
Kinder **MAGAß**, geb. u. get. Tolkemit (Qu: Tb. Tolkemit):
1. **Catharina**, * 12.11.1853, ~ 13.11.1853 (P: Bauer Peter GEHRMANN in Konradswalde; Bürgertochter Gertrud KRIGER von hier), + Tolkemit 11.03.1854 m. 4 M. (Qu: Bb. Tolkemit).
2. **Franz Jacob**, * 04.01.1859, ~ 06.01.1859 (P: Schuhmacher Carl WOCKE u. Ackerbürgerfrau Rosa KRIEGER von hier), wohnh. 1889 in Konradswalde als Knecht; oo Konradswalde 12.11.1889 **Dorothea DREWS**, * 09.12.1860 in Neuendorf-Kämmereidorf, wohnh. 1889 in Konradswalde, T.v. Arbeiter **Andreas DREWS** u. **Magdalene REINKE** zu Neuendorf-Kämmereidorf.

Vk **Magdalena PREUSCHOFF**, * Konradswalde 21.02.1822 (Qu: Tb. Tolkemit), ~ Tolkemit 24.02.1822 (P: Bernhard PREUSCHOFF; Magdalena, T.v. Andreas GEHRMANN), komm. 1836, wohnh. 1842-52 in Konradswalde, + Konradswalde 13.03.1853 m. 32 J. an Pocken (Qu: Bb. Tolkemit), hinterlässt 6 min. Kinder, (T.v. IVj).
oo Tolkemit 13.11.1840, er 24 J., sie 18 J. alt (Qu: Trb. Tolkemit), **Peter GEHRMANN**, * Kreuzdorf 19.02.1814 (siehe Dit-A: IXau), S.v. libertinus u. Kölmer **Rochus GEHRMANN** in Kreuzdorf u. **Elisabeth PREUSCHOFF**; oo (2) Tolkemit 18.09.1853 als Witwer **Magdalena WICHERT**, * err. 1818, T.v. Krüger **Anton WICHERT** in Konradswald u. **Magdalena SCHMOLSKI**.
Kinder **GEHRMANN**, geb. Konradswalde, get. Tolkemit (Qu: Tb. Tolkemit):
1. **Andreas**, * 05.12.1842, ~ 08.12.1842 (P: Schulze Andreas WOBBE in Konradswalde; Kätnerfrau Elisabeth STOBBE in Kreuzdorf).
2. **Magdalena**, * 31.12.1844, ~ 05.01.1845 (P: Kölmer Franz GEHRMANN in Kreuzdorf; Eigentümerfrau Catharina MAGAß in Tolkemit).
3. **Franz** (Peter lt. Tb.), * 13.02.1848, ~ 15.02.1848 (P: Kölmer Josef STOBBE in Kreuzdorf; Bürgerfrau Barbara WUNDERLICH in Tolkemit), 1880 Hauszimmergeselle in Elbing, Gr. Lastadienstr. 13; oo Elbing 18.10.1880 **Therese Auguste MENG**, * Elbing 15.12.1854, rk., wohnh. 1880 in Elbing, Altstädt. Grünstr. 13, T.v. Maurergeselle **Wilhelm MENG** (+ vor 1880) u. **Elisabeth Eleonore KÜHNAST** zu Elbing.
4. **Anna**, * 17.06.1850, ~ 23.06.1850 (P: Eigenkätner Jacob MAGAß in Tolkemit; Eigenkätnersfrau Apollonia GEHRMANN in Kreuzdorf).
5. **Johann**, * 30.11.1852 (Qu: StA. Neukirchhöhe), ~ 05.12.1852 (P: Kölmer Andreas STOBBE in Kreuzdorf; Bauersfrau Magd. LANGE in Konradswalde), wohnh. 1892 in Konradswalde (Qu: StA. Neukirchhöhe); oo Neukirchhöhe 15.11.1892 **Katharina HAASE**, * Neukirchhöhe 07.03.1861, rk., T.v. Eigentümer **Josef HAASE** u. **Kathrine DARRA** zu Neukirchhöhe.

Vl **Anna PREUSCHOFF**, * Haselau err. 1833 (Qu: Bb. Tolkemit), wohnh. 1859-73 in Tolkemit, zuletzt Fischerstr. 210, + Tolkemit 26.01.1888 m. 54 J. 9 M. an Lungenentzündung (Qu: Bb. Tolkemit; StA. Tolkemit), (T.v. IVl).
oo Tolkemit 17.11.1857, er 28 J., sie 23 J. alt (Qu: Trb. Tolkemit), **Andreas TRIPPENBACH**, * err. 1829, 1857 Knecht, 1859 Arbeiter, 1888 Eigenkätner in Tolkemit, + nach 1887, S.v. **NN TRIPPENBACH** (+ vor 1858) u. **Elisabeth HAESE**.
Kinder **TRIPPENBACH**, geb. u. get. Tolkemit (Qu: Tb. Tolkemit):
1. **ANNA Barbara** * 30.03.1859, ~ 03.04.1859 (P: Knecht Franz PREUSCHOFF u. Magd Rosa WILKI von hier), + Tolkemit 31.05.1859 m. 2 M. an Krämpfen (Qu: Bb. Tolkemit).
2. **Andreas**, * 19.08.1860, ~ 26.08.1860 (P: Knecht Joseph HAES u. Arbeitsfrau Regina PREUSCHOF von hier), + Tolkemit 03.09.1860 m. 14 Tg. an Krämpfen (Qu: Bb. Tolkemit).
3. **Josef**, * 13.11.1861, ~ 17.11.1861 (P: Knecht Josef PREUSCHOFF u. Dorothea MRAGOWSKI von hier), + Tolkemit 15.04.1863 m. 1 J. 5 M. an Bräune (Qu: Bb. Tolkemit).
4. **Rosa**, * 21.10.1864, ~ 25.10.1864 (P: Knecht Johann WESSEL u. Schifferfrau Amalie ZIMMERMANN von hier), + Tolkemit 05.12.1864 m. 1 M. 7 Tg. an Krämpfen (Qu: Bb. Tolkemit).
5. **Johann**, * 08.01.1866, ~ 14.01.1866 (P: Tischlergeselle Johann PREUSCHOFF; Magd Dorothea SCHAKOWSKI von Braunsberg).
6. **Gertrud**, * 16.11.1868, ~ 22.11.1868 (P: Schneidergeselle Anton HAES in Neukirchhöhe; Maurergesellenfrau Gertrude PREUSCHOFF von hier).
7. **Maria**, * 01.09.1873, ~ 04.09.1873, rk. (P: Maurergeselle Franz PREUSCHOFF u. Jungfrau Maria ZIMMERMANN von hier), + Tolkemit 18.11.1883 Fischerstr. 216 m. 10 J. 3 M. an Bräune (Qu: Bb. Tolkemit; StA. Tolkemit).

Vm **Anna PREUSCHOFF**, * Haselau 14.04.1834 (Qu: Tb. Neukirchhöhe), ~ Neukirchhöhe 15.04.1834 (P: Eigentümer Andreas LIEDKI u. Anna, T.v. Bauer Johannes LIEDKI, beide in Haselau), wohnh. 1861 in Elbing, Zweite Niedergasse 8a, 1875 Ritterstr. 2, + nach 1884, (T.v. IVl).
oo Elbing 21.05.1861, er 26 J., sie 27 J. alt (Qu: Trb. Elbing) **CARL Wilhelm MEYER**, (MEIER, MAYER), * Lakendorf Kr. Danzig err. 1835, rk., Fabrikarbeiter, wohnh. 1861 in Elbing, Vorbergstr. 10, 1861 Reiterbahn 18, 1863 Neustädter Schulstr. 11, 1869 Wasserstr. 3, 1872 Berliner Str. 7, 1875 Ritterstr. 2, 1876 Gr. Hommelstr. 16, + Elbing 22.05.1876 m. 41 J. (Qu: StA. Elbing), ev., S.v. Einw. **Martin MEYER** zu Elbing, Auf dem Lustgarten.
Kinder **MEYER**, geb. u. get. Elbing (Qu: Tb. Elbing):
1. **Anna Maria**, * 03.11.1861, ~ 01.12.1861 rk. (St. Nicolai).
2. **Amalie Auguste**, * 19.10.1863, ~ 22.11.1863 rk. (St. Nicolai), wohnh. 1885 in Elbing, Wasserstr. 4; oo 03.01.1885 in

Elbing Maler **Johann Gottfried DECKNER**, * 28.12.1859 in Elbing, ev., wohnh. 1885 in Elbing, Töpferstr. 5.
3. **Anna Maria**, * 06.01.1867, ~ 10.02.1867 rk. (St. Nicolai).
4. **Carl August**, * 02.08.1869, ~ 29.08.1869 rk. (St. Nicolai).
5. **Auguste Bertha**, * 14.05.1872, ~ Elbing 14.07.1872, rk. (St. Nicolai).
6. **Auguste**, * 09.11.1875 Ritterstr. 2 (Qu: StA. Elbing; nicht B. Elbing).

Vn **Franz PREUSCHOFF**, * Haselau 06.08.1838 (Qu: Tb. Neukirchhöhe), ~ Neukirchhöhe 09.08.1838 (P: Eigenkäthner Franz HARTMANN aus Kreuzdorf; Magd Magdalena FONTANA aus Haselau), 1859 Knecht in Tolkemit, Maurer bzw. Maurergeselle ebd., wohnh. 1870-85 in Tolkemit, 1876 Bedalstr. 31, 1878 Accisenstr. 51, + Tolkemit 15.01.1887 m. 48 J. durch einen unglücklichen Fall (Qu: Bb. Tolkemit; StA. Tolkemit), (S.v. IVl).
oo Tolkemit 15.10.1867, er 29 J., sie 27 J. alt (Qu: Trb. Tolkemit), **GERTRUD CAROLUS**, * Tolkemit err. 1840, rk., zuletzt wohnh. in Tolkemit, Accisenstr. 50b, + Tolkemit 17.02.1899 m. 58 J. 9 M. (Qu: StA. Tolkemit), T.v. Stellmacher bzw. Zimmermann **Andreas CAROLUS** u. **Rosa KOMSTHOEFT** aus Tolkemit.
Kinder **PREUSCHOFF**, geb. u. get. Tolkemit (Qu: Tb. Tolkemit; StA. Tolkemit):
1. **Josef**, * 03.04.1870 (siehe Vin-I).
2. **Rosa**, * 10.02.1874 (Qu: nicht StA Tolkemit), ~ 15.02.1874 (P: Böttchergeselle Andreas KOMSTHOEFT u. Bürgertochter Rosa CAROLUS), + Tolkemit 27.04.1878 m. 4 J. an Scharlach (Qu: Bb. Tolkemit; StA. Tolkemit).
3. **Maria**, * 15.02.1876, ~ 25.02.1876 (P: Bürger Augustin KOMSTHOEFT u. Arbeiterfrau Anna TRIPPENBACH).
4. **Anna**, * 12.06.1878, ~ 16.06.1878 (P: Tischler Franz CAROLUS in Elbing; Bürgertochter Martha KOLBERG).
5. **Gertrud**, * 22.07.1885, ~ 02.08.1885 (P: Schiffer Johann CAROLUS u. Tischlerfrau Maria CAROLUS aus Elbing), + Tolkemit 11.12.1885 m. 4 M. an Krämpfen (Qu: Bb. Tolkemit).

Vo-I **Johann (J.) PREUSCHOFF**, * Tolkemit 05.06.1846, ~ ebd. 07.06.1846 (P: Arbeitsmann Jacob MAGAß in Tolkemit; Bauersfrau Magd. GEHRMANN in Konradswalde), 1866 Tischlergeselleu. Pate in Tolkemit, wohnh. 1877 in Elbing (?), wohnh. 1876/77 in Hamburg, Kurze Str. Nr. 1, 1878-80 in Hamburg, Vereinsstr. 16, 1880-84 ebd. Brüderstr. 6, 1890-91 Bäckerbreitergang 76 immer als Tischler, 1892-1901 Steinstr. 99 als Tischlermstr., 1901-03 ebd. als Möbelfabrik Preuschoff & Emanuel, Fabrik u. Lager von weißen u. lackierten Möbeln für Wiederverkäufer, speziell Schlafzimmer- u. Kücheneinrichtungen, wohnh. 1906, 1910-12 ebd. Hohestr. 7/9 als Möbelfabrik mit elektr. Betrieb, + Hamburg 08.03.1912 Allg. Krankenhaus Hamburg-St. Georg (Qu: Adreßbuch Hamburg 1877-84, 1890-91, 1894-1903 über Casp, 1906, 1910-15; StA Hamburg 01 Nr. 406), (S.v. IVl).
oo (1) circa 1873 o/o 1886 **Auguste Margaretha Johanne WIEDE**, * Hamburg 05.03.1853, luth.,1885 rk., wohnh. 1876 in Hamburg Kurze Str. Nr. 1, 1889 in Hamburg-Hamm, Borstelmannsweg 157, 1913 u. 1915 in Hamburg, Hohestr. 9 als Witwe u. Inhaberin der Möbelfabrik Johann PREUSCHOFF, Hohe Str. 7/9 (Qu: Adreßbuch Hamburg 1913 u. 1915; StA Hamburg Nr. 339), + Hamburg 18.04.1940 (Qu: StA Hamburg Nr. 339); (oo [2] Hamburg 27.07.1910 Zimmergeselle **Hermann Hugo ROBERT**, * Libau 09.07.1846, wohnh. In Hamburg, Borstelmannsweg 157, S.v. verst. Maler **Joel Ludwig ROBERT** u.d. verst. **Anna Katharina Karoline** geb. **KÜßNER** in Libau;
oo (2) Hamburg 05.11.1886 (Qu: StA Hamburg 02 Nr. 1264) **Dorothea Johanna Caroline BLÖCKER**, * Hamburg 01.01.1868, luth., wohnh. 1886 in Hamburg, Neuenburg 9 (Qu: StA Hamburg).
Kinder aus der ersten Ehe, * in Hamburg:
1. **Johannes Christian Hermann**, * 03.01.1874 (S.v. VIn-II).
2. **Amandus Eduard AUGUST PREUSCHOFF**, * Elbing 01.08.1877 (siehe VIn-III).
3. **Lidia Antonie Johanna PREUSCHOFF**, * Hamburg 14.04.1880 Brüderstr. 6, luth. (Qu: StA Hamburg 02 Nr. 1890), + Hamburg 09.01.1963 (Qu: StA Hamburg Nr. 298); oo (1) **Nn KAISER**., geschieden; oo (2) Hamburg 27.03.1920 (Qu: StA Hamburg Nr. 298) **Eduard Carl Heinrich HARTMANN**, * Hamburg 17.04.1895 (Qu: StA Hamburg Nr. 298), wohnh. 1920 in Hamburg, Marienthaler Str. 52 als Klempner u. Mechaniker, S.v. Bote **Emil Ferdinand Carl HARTMANN** u. **Adolphine Helene Elise** geb. **MEINS** zu Hamburg.
4. **Carl PREUSCHOFF** (ist der geschiedene Ehemann der Erzeuger?), * Hamburg 09.03.1885 Marktstr. Platz 16, Haus Nr. 1 (Qu: StA Hamburg 02 Nr. 1398).
5. **Edmund Wilhelm HERMANN PREUSCHOFF**, * Hamburg-Hamm 08.09.1889 Borstelmannsweg 157 (Qu: StA Hamburg 22 Nr. 1212), wohnh. 1911-15 in Hamburg, Neuer Stinweg 29 als Gipser, 1926 als Beamter (Qu: Tel.buch Hamburg 1926-29 u. Adreßbuch Hamburg 1911-15 u. 1926 über Casp); oo 1895-1905 **Emma NN**, * 1875-1890 (Qu: Tel.buch Hamburg 1926-29 u. Adreßbuch Hamburg 1911-15 u. 1926 über Casp), erw. 1911-15 u. 1926-29 in Hamburg, Neuer Steinweg 29 mit einem Theater-Garderoben- u. Maskengeschäft bzw. als Theater-Maskengarderob.-Verm.

Kind aus der zweiten Ehe:
6. **Olga Carla Emma Frieda PREUSCHOFF**, * Hamburg 09.07.1892 Steinstr. 99 (Qu: StA Hamburg 01 Nr. 1922), luth., + Hamburg 13.08.1894 m. 2 J. 1 M. (Qu: StA Hamburg 01 Nr. 1587).

Vo-II **Catharina PREUSCHOFF**, (zuerst RITTER), * Bludau nicht ehel., aber legit. (Qu: Preu, S.86; Stei; Taufurk. 134/20; Tb. Bludau; Vk. Bludau), ~ Bludau 26.05.1814 (P: Bauer Philipp GEHRMANN u. Katharina, T.v. Anton GRUNENBERG, beide aus Bludau), famula/Magd in Bludau, wohnh. 1838-45 in Bludau, + nach 1855, (T.v. IVn).
oo Bludau 01.11.1840, beide 27 J. alt (Qu: Vk. Bludau; Trb. Bludau), **Andreas WITTPAHL**, (WITTPOL, WITPAHL), * Vierzighuben 19.07.1814 (Qu: Steinbach; Tb. Bludau), ~ Bludau (P: Bauer Johannes DREWS in Vierzighuben; Barbara, Ehefr. v. Andreas MARQUART in Pettelkau), 1840 Eigenkäthner u. Schneider in Vierzighuben, ab 1841 in Bludau, + Bludau nach 1855, S.v. Bauer **Martin WITTPAHL** in Vierzighuben u. **Anna THIEL**.
Unehel. Kind:
1. **Justina PREUSCHOFF**, * Bludau 26.03.1838 (siehe VIo).

Ehel. Kinder **WITTPAHL**, geb. u. get. Bludau (Qu: Tb. Bludau):
2. **Ferdinand**, * 19.11.1841, ~ 21.11.1841 (P: Eigentümer Johannes PREUSCHOFF in Bludau; Anna, Ehefr. v. Martin

WITTPAHL in Vierzighuben).

3. **Franz**, * 22.10.1843, ~ 29.10.1843 (P: Lehrer Franz PREUSCHOFF in Rautenberg; Magdalena, T.v. Bauer Martin PREUSCHOFF in Vierzighuben [wie verwandt?]).
4. **Maria Therese**, * 07.08.1845, ~ 17.08.1845 (P: Bauer Andreas KLAFKE u. Catharina, T.v. Bauer Martin WITTPAHL, beide in Vierzighuben).
5. **Juliana**, * 30.06.1848, ~ 01.07.1848 (P: Andreas, S.v. Hufenwirt Franz GEHRMANN, u. Elisabeth, T.v. Schulze Franz GRUNENBERG, beide aus Bludau).
6. **Mathilde**, * 13.04.1853, ~ 14.04.1853 (P: Erbpächter Franz HOLLAENDER in Kurau; Eleonore, Ehefr. v. Lehrer Franz PREUSCHOFF in Gr. Rautenberg).
7. **Adalbert**, * 25.02.1855, ~ 01.03.1855 (P: Josef, S.v. Bauer Martin WITTPAHL in Vierzighuben; Magdalena, T.v. Bauer Franz GEHRMANN in Bludau), 1881 Arbeiter in Tolkemit (Qu: StA. Tolkemit); oo 24.01.1881 **Dorothea EICHHOLZ**, * Tolkemit 14.05.1857, T.v. **Josef EICHHOLZ** u. **Catharina SCHULZ** zu Tolkemit.

Vp **Dorothea PREUSCHOFF**, * Elbing 11.02.1816 Innerer Anger (Qu: Preu, S.86; Vk. Bludau; Tb. Elbing; nicht im Tb. Bludau), ~ Elbing 14.04.1816, rk. (St. Nicolai) (P: Schmied Johann RITTER aus Bludau u. Elisabeth PREUSCHOFF aus Klakendorf), wohnh. 1833 in Bludau, 1834-36 Alt Münsterberg, 1843-56 in Elbing, + Elbing 05.10.1870 m. 54 J. (Qu: Bb. Elbing), hinterlässt 4 maj. Kinder (u.a. Maria) u. 1 min. Kind (unklar, ob sie zwei Ehen geführt hat, viell. sind es unterschiedl. Personen, u. ihr Vater stammt aus Elbing), (T.v. IVn).

oo (1) Alt Münsterberg Ksp. Bludau 12.11.1833, er 26 J., sie 18 J. alt (Qu: Preu, S.86; Vk. Bludau; Trb. Bludau), **Johannes ERDMANN**, * Vierzighuben 16.04.1809 (Qu: Tb. Bludau), ~ Bludau (P: Bauer Johannes PREUSCHOFF in Alt Münsterberg; Magdalena, T.v. verst. Bauer JESCHKI), Eigentümer u. Schuhmacher in Alt Münsterberg, + vor 1842, S.v. Eigentümer **Peter ERDMANN** u. **Brigitta JESCHKI**.

oo (2) circa 1842 **Franz SCHRÖTER**, * circa 1815, seit 1846 Eigentümer u. Arbeiter in Elbing, Kleine Rosenstr. 1.

Kinder **ERDMANN** aus der ersten Ehe, geb. Alt Münsterberg, get. Bludau (Qu: Tb. Bludau):

1. **Elisabeth**, * 03.09.1834, ~ 07.09.1834 (P: Bauer Franz REGENBRECHT u. Anna, T.v. Bauer Andreas ZETT, beide in Alt Münsterberg).
2. **Anna**, * 31.01.1836, ~ 01.02.1836 (P: Bauer Anton SCHWALKE in Alt Münsterberg; Catharina, T.v. Johannes PREUSCHOFF in Bludau).

Kinder **SCHRÖTER** aus der zweiten Ehe, geb. u. get. Elbing (Qu: Tb. Elbing):

3. **Maria**, * 22.03.1843, ~ 26.03.1843, rk. (St. Nicolai); oo vor 1870 Böttchermstr. **August HARWARDT**.
4. **Justine Henriette**, * 15.11.1846, ~ 29.11.1846, rk. (St. Nicolai), (P u.a.: Franz WITTPOHL).
5. **Johanna Magdalena**, * 03.07.1850, ~ 10.07.1850, rk. (St. Nicolai), (P u.a.: Lehrer Franz PREUSCHOFF).
6. **Franz Paul**, * 22.08.1856, ~ 31.08.1856, rk. (St. Nicolai), (P u.a.: Arbeitsfrau Dorothea PREUSCHOFF).

Vq **Franz PREUSCHOFF**, * Bludau 26.03.1823 (Qu: Preu, S.67 u. 86; Tb. Bludau; Vk. Bludau; Amtsbl. Kbg., So. Nr.55, S.278 u. 574 u. 593; Schandau 1994, S.301; Abl. Reg.bez. Kbg. v. 12.10.1864 u. 06.10.1871), ~ Bludau 29.03.1823 (P: Franz, S.v. Bauer Philipp GEHRMANN in Bludau; Anna, T.v. libertinus Jacob PREUSCHOFF in Klakendorf), viell. erw. 1843 mit dem Abschlusszeugnis auf dem Lehrerseminar in Braunsberg, 1846 endgültig berufen als Lehrer an der Kirchschule in Gr. Rautenberg u. bestätigt (Amtsbl.), über 52 J. Lehrer u. Organist ebd., wohnh. 1843-67 in Gr. Rautenberg, 1864 u. 1865 bestätigt (zusätzlich) als Post-Expediteur bzw. Postagent in Gr. Rautenberg, + Gr. Rautenberg 29.12.1903 (nicht 1905) m. fast 81 J. (EZ Dez. 1903), (S.v. IVn).

oo Gr. Rautenberg 23.10.1844, beide 21 J. alt (Qu: Preu, S.86; Steinbach; Trb. Gr. Rautenberg), **Eleonore HARWARDT**, * Gr. Rautenberg 11.11.1822 (Qu: Tauf-Urk. Braunsberg 37/260; Tb. Gr. Rautenberg), ~ Gr. Rautenberg 12.11.1822, wohnh. 1845-57, 1870 in Gr. Rautenberg, + Gr. Rautenberg 02.05.1897 im 75. Lj. (Qu: EZ Mai 1897), T.v. Schulleiter **Michael HARWARDT** in Gr. Rautenberg u. **Brigitta BOY**.

Kinder **PREUSCHOFF**, geb. u. get. Gr. Rautenberg:

1. **Julius Andreas**, * 29.12.1845 (Qu: Preu, S.86; Tb. Gr. Rautenberg), ~ 01.01.1846 (P: C.A.R. Dominus Andreas LINGNER u. Magdalena, Ehefr. v. Schulze Peter KLUTH, beide in Gr. Rautenberg), viell. ident. mit Julius PREUSCHOFF, wohnh. 1899, 1902 u. 1905 in Berlin N als Schlosser (auch ein Bruder ist nach Berlin gegangen).
2. **MARIA Rosalia**, * err. 1849 (siehe VIp).
3. **Heinrich Julius PREUSCHOFF** (**PRUZSCHOFF**) (Filiation nur vermutet), * err. 1848 (siehe VIq).
4. **Mathilde**, * circa 1850 (Qu: Preu, S.86; Tb. Frauenburg), Patin 1877 in Frauenburg; oo nach 1877 **Andreas Heinrich ANHUT**, * circa 1845, rk., wohnh. 1883/85 in Berlin, Veteranenstr. 21 als Conducteur (Qu: Preu, S. 86; StA Berlin Xa Nr. 2368); 2 Kinder (**Paulus Franziskus ANHUT**, * Berlin 07.09.1883 Veteranenstr. 21 [Qu: StA Berlin Xa Nr. 2368]; **Elisabeth Mathilde Therese ANHUT**, * Berlin 10.10.1885, Veteranenstr. 21 [Qu: StA Berlin Xa Nr. 2695]).
5. **Johanna**, * 1846-1856 (Qu: Tb. Frauenburg), Patin 1878 in Frauenburg.
6. **CARL Johann**, * 22.12.1857 (siehe VIr).
7. **August**, * 1865-1870, rk., 1893 in Tilsit nicht erw., viell. 1889 Abschlussprüfung auf dem Lehrerseminar in Braunsberg, 1902 Lehrer u. Organist in Tilsit, Langgasse 20, gibt 1903 die Todesanzeige für seinen Vater auf, 1919 rk. Kantor an der kath. Kirche u. erster Lehrer an der 2-kl. kath. Volksschule in Tilsit (Fabrikstr. 22), Oberst-Hoffmann-Str. 33, 1931 kein Telef.anschluss, 1939 erw. ebd. als Hauptlehrer, + nach 1939.

Vr **MARIA Christina PREUSCHOFF**, * Elbing 14.04.1814 (Qu: Tb. Elbing), ~ Elbing 17.04.1814, rk. (St. Nicolai), (P u.a.: Anton SCHROETER), wohnh. 1839-52 in Elbing, Angerstr. 9, + Elbing 15.12.1884 m. 72 ¾ J. alt (Qu: StA. Elbing), (T.v. IVo).

oo circa 1838 **Franz HARWARDT**, * circa 1815 (Qu: Tb. Elbing), wohnh. 1844 in Elbing, Angerstr. 9 als Fuhrmann, auch Ackerbürger, + Elbing vor 1885.

Kinder **HARWARDT**, geb. u. get. Elbing (Qu: Tb. Elbing):

1. **FRANZ Albert**, * 28.01.1839, ~ 03.02.1839, rk. (St. Nicolai).

2. **Andreas**, * 04.10.1841, ~ 06.10.1841, rk. (St. Nicolai), (P u.a.: Arbeitsmann Franz PREUSCHOFF), + Elbing 02.07.1843 an Masern (Qu: Bb. Elbing).
3. **Johann AUGUST**, * 02.01.1844, ~ 07.01.1844, rk. (St. Nicolai) (P: Arbeiter Johann PREUSCHOFF; Elisabeth WOLTER), 1884 Ackerbürger in Elbing.
4. **Elise Therese**, * 07.02.1852, ~ 15.02.1852, rk. (St. Nicolai).

Vs **JOHANN Josef PREUSCHOFF**, * Elbing 06.08.1817 (Qu: Tb. Elbing, Trb. u. Bb. Elbing; Adreßbuch Elbing 1842-81), ~ Elbing 10.08.1817, Arbeiter, wohnh. 1842-63 in Elbing, 1842 Angerstr., 1843-1859 Heil. Leichnamstr. 50, 1866-76 Heil. Leichnamstr. 91, 1881 Fuhrgasse 11 (wohl die Witwe), + Elbing 30.03.1875 m. 57 J. an einer Herzkrankheit (Qu: Bb. Elbing; StA. Elbing), Kl. Leichnamstr. 91, (S.v. IVo).
oo Elbing 24.04.1842, er 24 ½ J. alt (Qu: Trb. Elbing), **Elisabeth HENRIETTE EHM**, * err. 1817 (Qu: Adreßbuch Elbing 1876; Tb. Elbing-St.Annen), rk., wohnh. in Elbing, 1842, 1876 Leichnamstr. 91 als Schneiderin, konnte nicht ihren Namen schreiben, + Elbing 05.12.1894 (Qu: StA. Elbing), T.v. Zimmergeselle **Franz EHM** u. **Maria NN** zu Elbing.
Kinder **PREUSCHOFF**, geb. u. get. Elbing (Qu: Tb. Elbing):
1. **MARIA Rosalia**, * 01.04.1843 (siehe VIs).
2. **JOSEF Carl**, * 06.09.1847 (siehe VIt).
3. **AUGUST Michael**, * 27.09.1849 (siehe VIu).
4. **Anna Elisabeth**, * 24.04.1852 Leichnamstr. 50, ~ 02.05.1852, rk. (St. Nicolai), (P u.a.: Arbeitsfrau Maria HARWART).
5. **Anna Elisabeth**, * 19.12.1853 Leichnamstr. 50, ~ 26.12.1853, rk. (St. Nicolai), + Elbing 11.05.1854 m. 5 M. an Auszehrung (Qu: Bb. Elbing),.
6. **Therese**, * 20.04.1856 (siehe VIv).
7. **ANNA Dorothea**, * 09.02.1858 Leichnamstr. 50, ~ 21.02.1858, rk. (St. Nicolai), + Elbing 09.09.1858 an Krämpfen (Qu: Bb. Elbing), Schw. v. Maria PREUSCHOFF.
8. **Rosalie**, * 22.12.1859 Leichnamstr. 50, ~ 27.12.1859, rk. (St. Nicolai), + Elbing 28.12.1859 an Krämpfen (Qu: Bb. Elbing).
9. **NN** (männl.), +* 16.03.1863 Leichnamstr. 93.

Vt **Johannes PREUSCHOFF**, (PREUSCHOFT), (früher **IFLAENDER**), * Neukirchhöhe 06.04.1820 vorehel., durch die Ehe leget., ~ ebd. 07.04.1820 (P: Eigenkäthner Johannes HAAS u. Anna, Ehefr. V. Bauer Georg HARWARDT, beide in Neukirchhöhe), durch die Ehe der Eltern legit. (Qu: Preu, S.88; Vk. Bludau; Tb. Neukirchhöhe über Casp; Mo-Index), Knecht 1839 in Rückenau, wohnh. 1846-61 in Rückenau, 1882 Arbeiter ebd., + nach 1893, (S.v. IVq).
oo Rückenau bzw. Bludau 09.11.1845, er 27 J., sie 23 J. (!) alt (Qu: Trb. Bludau), **Anna REHBERG**, * Karschau, ~ Bludau 03.05.1818 (Qu: Preu, S.88; Vk. Bludau; Tb. Bludau), rk. (P: Martin, S.v. Albert SCHROETER u. Catharina, Ehefr. v. Johannes EICHOLTZ, beide aus Karschau), wohnh. in Rückenau, + Rückenau 30.01.1894 m. 75 J. an Altersschwäche u. Influenza (Qu: Bb. Neukirchhöhe; StA. Neukirchhöhe), <> Neukirchhöhe 03.02.1894, T.v. Besitzer **Johannes REHBERG** in Karschau u. **Therese PREUß**.
Kinder **PREUSCHOFF**, geb. Rückenau, get. Neukirchhöhe (Qu: Tb. Neukirchhöhe):
1. **Helena**, * 19.08.1846 (oder 1847 lt. StA.), ~ 23.08.1846 (P: Knecht Andreas REHBERG u. Magd Anna PREUSCHOFF, beide in Neukirchhöhe), wohnh. 1878 in Rückenau; oo Rückenau bzw. Tolkemit 11.11.1878, er 24 J., sie 32 J. alt (Qu: Trb. Neukirchhöhe; StA. Neukirchhöhe), **Ferdinand ALBRECHT**, * Heinrichsdorf 08.07.1854 (Qu: Trb. Neukirchhöhe), 1878 Zimmermann wohl in Heinrichsdorf, S.v. Eigentümer **Johann ALBRECHT** u. **Magdalena HARNAU** zu Heinrichsdorf.
2. **Anna**, * 27.04.1848 (siehe VIw).
3. **Johann**, * 16.10.1849, ~ 21.10.1849 (P: Eigenkätner Michael TADDEE in Rückenau; Einwohnerin Catharina HARWART in Birkau), + Rückenau 15.07.1850 m. 9 M. an Auszehrung (Qu: Bb. Neukirchhöhe), <> Neukirchhöhe 19.07.1850.
4. **Franz**, * 31.07.1851 (siehe VIx).
5. **Andreas**, * 25.12.1852, ~ 26.12.1852 (P: Franz REHBERG in Karschau; Magd Dorothea JEPP in Rückenau), + Rückenau 24.08.1853 m. 8 M. an Keuchhusten (Qu: Bb. Neukirchhöhe), <> Neukirchhöhe 28.08.1853.
6. **Josef**, * 16.11.1854 (siehe VIy).
7. **Anton**, * 10.12.1856, ~ 12.12.1856, rk. (P: Andreas REHBERG u. Magd Magdalena REHBERG, beide in Karschau), + Rückenau 15.02.1857 m. 2 M. an Krämpfen (Qu: Bb. Neukirchhöhe), <> Neukirchhöhe 19.02.1857.
8. **Rosa**, * 28.06.1858 (siehe VIz).
9. **Johann**, * 28.11.1861 (siehe VIaa).

Vu **Josef PREUSCHOFF**, * Rückenau 13.02.1822 (Qu: Tb. Neukirchhöhe), ~ Neukirchhöhe 15.02.1822 (P: Casimir KÜHNAPPEL in Neukirchhöhe; Anna, T.v. libertinus Jacob PREUSCHOFF in Klakendorf [wie verwandt?]), 1846, 1847 Knecht in Birkau, wohnh. 1854, 1866, 1877 in Rückenau, später in Birkau, 1866 in Rückenau, erw. bis 1882, + nach 1884, (S.v. IVq).
oo Neukirchhöhe 02.05.1847, er 25 J. alt (Qu: Trb. Neukirchhöhe), **Catharina JEPP**, (GEPP), * Rückenau 24.11.1819 (Qu: Tb. Neukirchhöhe), ~ Neukirchhöhe 25.11.1819, rk., wohnh. 1847 in Birkau, 1860 u. 1877 in Rückenau, + Rückenau 22.11.1884 m. 65 J. an Schlagfluss (Qu: Bb. Neukirchhöhe; StA. Neukirchhöhe), <> 25.11.1884, T.v. **Paul JEPP** (GEPP) in Rückenau u. **Elisabeth IFFLÄNDER**.
Kinder **PREUSCHOFF**, 1. bis 2. geb. Rückenau, 3. in Birkau, get. Neukirchhöhe:
1. **Johann**, * 13.06.1847 (siehe VIab).
2. **Josef**, * 28.07.1849 (siehe VIac).
3. **Franz**, * 06.01.1852 (siehe VIad).

Vv **Anna PREUSCHOFF**, * Rückenau 26.12.1827 (Qu: Tb. Neukirchhöhe), ~ Neukirchhöhe 28.12.1827 (P: Famulus Johannes SCHROETER in Birkau; Elisabeth, T.v. Valentin NEUMANN in Neukirchhöhe), wohnh. 1852 als Magd in Rückenau, wohnh. 1853-69 in Rückenau, + Rückenau 23.03.1889 m. 61 J. (Qu: Bb. Neukirchhöhe), <> Neukirchhöhe 26.03.1889, (T.v. IVq).
oo Neukirchhöhe 04.07.1852, er 30 J., sie 24 J. alt (Qu: Trb. Neukirchhöhe), **Jacob REHBERG**, * err. 1822 (Qu: nicht im Tb. Neukirchhöhe), wohnh. 1852 in Stellinen als Knecht, später in Rückenau, + Rückenau 04.06.1872 m. 50 J. an Pocken, hinterlässt 4 min. Kinder (Qu: Bb. Neukirchhöhe), <> Neukirchhöhe 08.06.1872, S.v. **Johann REHBERG** (+ vor Sept. 1848) u. **Therese PREUSS** in Karschau.
Kinder **REHBERG**, geb. Rückenau, get. Neukirchhöhe (Qu: Tb. Neukirchhöhe):
1. **Magdalena**, * 25.08.1852, ~ 28.08.1852 (P: Johann PREUSCHOFF u. Frau Dorothea WOOSMANN, beide in Rückenau).
2. **Johann**, * 08.11.1855 (Qu: StA. Neukirchhöhe), ~ 11.11.1855 (P: Josef PREUSCHOFF in Birkau; Frau Catharina HARWART in Rückenau), wohnh. 1881 in Rückenau als Arbeiter; oo Rückenau 15.11.1881 **Rosa THIEL**, * Neukirchhöhe 10.05.1858, rk., T.v. **Peter THIEL** u. **Agnes LIEDTKE** zu Neukirchhöhe.
3. **Anna**, * 26.04.1858, ~ 28.04.1858 (P: Knecht Anton REHBERG in Karschau; Magd Elisabeth JEPP in Rückenau).
4. **Andreas**, * 24.06.1860, ~ 29.06.1860 (P: Johann HARWART in Rückenau; Einw.frau Catharina PREUSCHOFF in Birkau).
5. **Franz**, * 22.12.1862, ~ 25.12.1862 (P: Knecht Franz RADLOFF u. Eigentümerfrau Henriette RADLOFF, beide in Rückenau), + Rückenau 30.03.1863 m. 3 M. 14 Tg. (Qu: Bb. Neukirchhöhe).
6. **Helena**, * 24.06.1864, ~ 29.06.1864 (P: Johann PREUSCHOFF u. Magd Magdalena RADLOFF, beide in Rückenau).
7. **Josef**, * 03.10.1866, ~ 07.10.1866 (P: Knecht Johann PREUSCHOFF in Klakendorf; Magd Magdalena PREUSCHOFF in Heinrichsdorf).
8. **Anton**, * 18.07.1869, ~ 25.07.1869 (P: Knecht Johann HARWART u. Magd Anna PREUSCHOFF [wie verwandt], beide in Vierzighuben); oo Braunsberg 16.01.1911 **Rosa SIEBERT** geb. **WILKI**.

Vw **Magdalena PREUSCHOFF**, * Klakendorf 13.05.1818 unehel. (Qu: Tb. Neukirchhöhe), ~ Neukirchhöhe 14.05.1818 (P: Martin, S.v. Martin PETER, u. Catharina, T.v. libertinus Georg ERDMANN, beide in Klakendorf), wohnh. 1840-57 in Elbing, erw. 1866, (T.v. IVr).
oo (1) Klakendorf 12.11.1839, er 27 J. alt (Qu: Trb. Neukirchhöhe), **Andreas LIEDTKE**, * err. 1812, 1839 Knecht in Gr. Rautenberg, wohnh. 1842 in Elbing, Anger Str., + 1842-1844, (+ Schöndamerau 16.04.1873 Elisabeth m. 60 J., Ehefr. v. Andreas LIEDTKE).
oo (2) Elbing 22.09.1844 (Qu: Trb. Elbing) **Franz PODLECH**, * Alt Münsterberg 28.03.1817 (siehe Dit-A: IXdg), S.v. **Josef PODLECH** u. **Magdalena PREUSCHOFF**.
Kinder **LIEDTKE** aus der ersten Ehe, geb. u. get. Elbing (Qu: Tb. Elbing):
1. **Franz Albert**, * 20.09.1840, ~ 27.09.1840, rk. (St. Nicolai).
2. **Andreas**, * 21.03.1843, ~ 26.03.1843, rk. (St. Nicolai), (P u.a.: Fuhrmann Franz HARWARDT).
4 Kinder **PODLECH** aus der zweiten Ehe, geb. u. get. Elbing (siehe Dit-A: IXdh).

Vx **Anna BARBARA PREUSCHOFF**, (PREUSCHOF), * Wormditt 12.01.1824 (Qu: Mo, S.4; Tb. Wormditt), ~ Wormditt 13.01.1824 (P: Famulus Jacob WICHERT; Anna Barbara, T.v. Bauer Matthias KELMAN), wohnh. 1838 in Wormditt, 1854 u. 1856 in Wolfsdorf b. Guttstadt, + Guttstadt 16.05.1869 m. 45 J. (Qu: Bb. Guttstadt über R: Handke), hinterlässt 2 Töchter u. den Witwer, (T.v. IVs).
oo Wormditt 15.02.1847, er 26 J., sie 23 J. alt (Qu: Trb. Wormditt), **Thaddeus POHLMANN**, * err. 1820 (Qu: Mo, S.4; nicht im Tb. Wormditt; Kb. Guttstadt über R. Handke), aus Raben (wohl Raaben Kr. Pr. Eylau), 1847 Bürger u. Mälzer in Wormditt, Müller, wohnh. 1854 u. 1856 in Wolfsdorf b. Guttstadt, + nach 1869, S.v. Mühlenbesitzer **Joseph POHLMANN** in Raaben Kr. Pr. Eylau.
Kinder **POHLMANN**:
1. **Auguste**, * Wormditt 17.12.1847 (Qu: Tb. Wormditt), ~ Wormditt 26.12.1847 (P: Mühlenbesitzer Carl SCHULZ in Tolkemit; Bauersfrau Veronica DAMERAU in Heinrikau), lebt 1906, wohl in Wormditt; oo **NN HOPPE**.
2. **Francisca**, * Wolfsdorf b. Guttstadt 28.09.1852, ~ ebd. 04.10.1852 (P: Joseph NIESWANDT, hierselbst; Bauersfrau Anna IHM) (Qu: Tb. Wolfsdorf).
3. **Maria Barbara**, * Wolfsdorf b. Guttstadt 03.12.1854, ~ ebd. 11.12.1854 (P: Pet. KELLMAN in Warlack; Mädchen Therese PREUSCHOF in Wormditt) (Qu: Tb. Wolfsdorf; Mo, S.4; Casp).
4. **Rosa**, * Wolfsdorf b. Guttstadt 06.09.1856, ~ ebd. 10.09.1956 (P: Einw. Joseph MARGENFELDT hierselbst; Bauersfrau Cathrina TAM) (Qu: Tb. Wolfsdorf; Mo, S.4; Casp).

Vy **Josef PREUSCHOFF**, (evtl. auch Johann lt. Adreßbuchn), * Frauenburg 15.02.1826 (Qu: Mo, S.7; Preu, S.87; Vk. Frauenburg; Tb. Frauenburg; Vk. Frauenburg), ~ Frauenburg 17.02.1826, rk. (P: Landmann Nicolaus EHLERT; Anna, Ehefr. v. Bauer Anton EICHHOLZ in Knockendorf), 1851 Tischlergeselle, später Tischlermstr. in Elbing; wohnh. 1851 in Elbing, Innere St. Georgendamm 12, 1853 Wunderbergstr. 23, 1856 Leichnamstr. 51, 1860 Neustädter Schmiedestr. 15, 1867 Burgstr. 9, 1870 Innerer Vorberg 3, 1872 Gr. Hommelstallstr. 4, 1876 Burgstr. 19, 1881 als Tischler Holzstr. 8a, 1884 Heil. Geiststr. 52, 1885 Holländerstr. 11, 1886, 1887 Innerer Vorberg 9, 1891 Äuß. Marienburger Damm 7b (Qu Adreßbuch Elbing 1866-91; Trb. Elbing), + Elbing 20.12.1891 m. 65 J. (Qu: Preu, S.87; StA. Elbing), (S.v. IVt).
oo Elbing 09.11.1851, er 25 J., sie 27 J. alt (Qu: Preu, S.87; Trb. Elbing), **Henriette MANTEUFEL**, (MANTEUFFEL), * 24.12.1824, rk., wohnh. 1851-67 in Elbing, 1851 im Dirschauer Feld, + Elbing 1907 (Qu: Preu, S.87).
Kinder **PREUSCHOFF**, geb. u. get. Elbing (Qu: Tb. Elbing):
1. **JOSEF Johann**, * 08.10.1851 vorehel., Innerer St. Georgendamm 12, ~ 09.11.1851, rk. (St. Nicolai), (P u.a.: Schuhmacher Andreas PREUSCHOFF), + Elbing 18.02.1853 m. 1 J. 4 M. 10 Tg. an Scharlach (Qu: Bb. Elbing).
2. **FRANZ Johann**, * 15.10.1853 (siehe VIae).

3. **ANNA Rosalie**, * 28.06.1856 (siehe VIaf).
4. **Josef**, * 08.08.1858 Leichnamstr. 51, ~ 15.08.1858, rk. (St. Nicolai), + Elbing 29.09.1860 m. 2 J. 2 M. an Scharlach (Qu: Bb. Elbing).
5. **Anton**, * 05.01.1860 Johannisstr. 9, ~ 15.01.1860, rk. (St. Nicolai), Schriftsetzer, wohnh. Elbing, Holzstr. 8, + Elbing 16.05.1880 m. 20 ½ J. an einer Nierenentzündung (Qu: Bb. Elbing; StA. Elbing).
6. **HEDWIG Marie**, * 12.10.1861 (siehe VIag).
7. **Josef**, * 26.02.1867 Burgstr. 9 (?) (Qu: Preu, S.87; Adreßbuch Magdeburg 1920 u. 1930), Monteur in Magdeburg, wohnh. 1920 u. 1930 in Magdeburg, Wormser Platz 3 als Schlosser, 1934 in Quedlinburg, + 1935-1939; oo circa 1895 **Marie NN**, wohnh. 1940 in Magdeburg, Wormser Platz 3 als Witwe (Qu: Adressbuch Magdeburg 1940 über Casp).

Vz **Elisabeth PREUSCHOFF**, * Haselau 21.09.1832 (Qu: Tb. Neukirchhöhe), ~ Neukirchhöhe 27.09.1832, rk. (P: Franz, S.v. verst. Bauer Philipp GEHRMANN in Bludau; Elisabeth, Ehefr. v. Bauer Anton STAGNETT in Haselau), wohnh. 1858-67 in Haselau, später in Dünhöfen, + Dünhöfen 25.03.1900 m. 67 J. (Qu: StA. Neukirchhöhe), (T.v. IVt).
oo Haselau Ksp. Neukirchhöhe 17.05.1858, beide 25 J. alt (Qu: Trb. Neukirchhöhe), **Anton WOOSMANN**, * Haselau 31.05.1832 (Qu: Tb. Neukirchhöhe), ~ Neukirchhöhe 07.06.1832, 1858 Knecht in Haselau, 1868 Eigenkätner ebd., später Kätner in Dünhöfen, S.v. Bauer **Johann WOOSMANN** u. **Regina SCHÄFER** aus Kadinen.
Kinder **WOOSMANN**, geb. Haselau, get. Neukirchhöhe (Qu: Tb. Neukirchhöhe):
1. **Anna**, * 30.03.1859 (Qu: StA. Neukirchhöhe), ~ 03.04.1859 (P: Knecht Johann WOOSMANN u. Magd Catharina WERNER, beide in Haselau), wohnh. 1892 in Dünhöfen; oo Haselau 25.10.1892 Arbeiter **August PIECH**, * Bischofsburg 09.10.1861, wohnh. 1892 in Kadinen, S.v. Kutscher **Anton PIECH** u. **Amalie KRAUSE** zu Bischofsburg.
2. **Andreas**, * 11.02.1867, ~ 17.02.1867 (P: Bauer Franz PREUSCHOFF in Haselau [wie verwandt?]; Bürgerfrau Anna LINDNER in Tolkemit), + Haselau 07.08.1868 m. 1 J. 6 M. (Qu: Bb. Neukirchhöhe), <> Neukirchhöhe 10.08.1868.

Vaa **Magdalena PREUSCHOFF**, * Neukirchhöhe err. 1817 (Qu: nicht im Tb. Neukirchhöhe), aus Tolkemit, wohnh. 1839-57 in Tolkemit, zuletzt Heckenstr. II/259, + Tolkemit 03.08.1881 m. 64 J. an Nervenfieber (Qu: Bb. Tolkemit), (T.v. IVv).
oo Tolkemit 15.01.1840, er 20 J., sie 23 J. alt (Qu: Trb. Tolkemit), **Franz ELLERWALD**, * 05.12.1819, 1840 u. 1881 Arbeitsmann u. Käthner in Tolkemit, + nach 1881, S.v. Eigentümer **Michael ELLERWALD** u. **Catharina TRAUTMANN** zu Tolkemit.
Kinder **ELLERWALD**, geb. u. get. Tolkemit (Qu: Tb. Tolkemit):
1. **Andreas**, * 02.05.1839 unehel., ~ 05.05.1839, getauft unter dem Namen **PREUSCHOFF**, später **ELLERWALD** (P: Schiffer Andreas WEIß; Eigenkätnerstochter Anna **KIEWSKI**, beide aus Tolkemit), 1866 Schäfer in Tolkemit; oo Tolkemit 02.05.1866, er 26 J., sie 22 J. alt (Qu: Trb. Tolkemit), **Catharina WILKE**, * err. 1844 (Qu: Trb. Tolkemit), T.v. Arbeiter **Franz WILKE** u. **Rosa NEUMANN**.
2. **Franz**, * 08.08.1842, ~ 14.08.1842 (P: Schuhmacher Johann SCHRÖTER; Catharina, Ehefr. v. Köhlermstr. ELLERWALD, beide Tolkemit), + Tolkemit 02.09.1842 m. 1 M. an Epilepsie (Qu: Bb. Tolkemit).
3. **Anna**, * 04.08.1843, ~ 11.08.1843 (P: Arbeitsmann Martin ELLERWALD; Tochter Johanna SCHROETTER; beide aus Tolkemit).
4. **Johann**, * 23.03.1846, ~ 25.03.1846 (P: Schuhmacher Johann GILLMANN u. Rosa SLITH, beide aus Tolkemit), + Tolkemit 15.12.1848 m. 2 J. 9 M. an Cholera (Qu: Bb. Tolkemit).
5. **Josef**, * 16.09.1848, ~ 20.09.1848 (P: Bauer Josef REBB in Neukirchhöhe; Arbeiterfrau Catharina ELLERWALD aus Tolkemit).
6. **Anton**, * 06.12.1851, ~ 08.12.1851 (P: Arbeitsmann Joseph ELLERWALD; Arbeitsfrau Dorothea ELLERWALD; beide hier), + Tolkemit 25.02.1853 m. 1 J. 2 M. an Masern (Qu: Bb. Tolkemit).
7. **NN** (männl.), * 09.02.1854, ~ 09.02.1854, (keine Paten, da Nachtaufe).
8. **August** (oder Franz) **Michael**, * 30.09.1857, ~ 04.10.1857 (P: Töpfer Franz TOMMADICH u. Töpferfrau Anna KRETSCHMANN von hier), 1881 Matrose u. Schiffszimmermann in Tolkemit (Qu: StA. Tolkemit), + Tolkemit 26.06.1929 (Int. über Casp); oo Tolkemit 15.11.1881 **Maria SPLIETH**, * Tolkemit 25.03.1854, T.v. **Josef SPLIETH** u. **Dorothea PÖTTCHER** zu Tolkemit.

Vab **Rosa PREUSCHOFF**, (PREUSCHHOFF), * Auhof b. Braunsberg 26.12.1831 (Qu: Mo, S.8; Tb. Neukirchhöhe, Tb. Tolkemit; Vk. Frauenburg), ~ Frauenburg 29.12.1831 (P: Famulus Franz SIEDLER u. Regina, Ehefr. v. Franz ERDMANN, beide in Auhof), Hufenwirtstochter, rk., wohnh. 1851 in Kreuzdorf, 1856-58 in Frauenburg, 1860-63 in Kreuzdorf, 1865-71 in Birkau, 1873 in Kreuzdorf, + nach 1883, (T.v. IVy).
oo circa 1857 (Qu: nicht im Trb. Neukirchhöhe) **Ferdinand LEMKE**, * circa 1825 (Qu: nicht im Tb. Neukirchhöhe), ev., wohnh. 1858 in Frauenburg als Arbeitsmann, später in Kreuzdorf u. in Birkau, + nach 1883.
Unehel. Kind:
1. **Anna PREUSCHOFF**, * Frauenburg 30.03.1856 unehel.(Qu: Tb. Frauenburg), ~ Frauenburg 01.04.1856 (P: Bauer August BURCHART; Bauersfrau Rosa HUHN aus Rahnenfeld), + Frauenburg 09.09.1856 m. 5 M. an Auszehrung (Qu: Bb. Frauenburg).
Ehel. Kinder **LEMKE**, 5. bis 8. geb. Birkau, Nr. 3 bis 8 get. Neukirchhöhe (Qu: Tb. Neukirchhöhe):
2. **Josef**, * Frauenburg 23.01.1858 (Qu: Tb. Frauenburg), ~ Frauenburg 24.01.1858 (P: Bauernsohn Josef SCHROETER in Konradswalde; Dienstmädchen Magdalena ROMAHN in Braunsberg), + 16.06.1926 (Qu: Tb. Frauenburg).
3. **Magdalena**, * Kreuzdorf 25.07.1860, ~ Neukirchhöhe 29.07.1860, rk. (P: Knecht August LEMKE in Frauenburg; Kölmerfrau Catharina PILGERMANN in Kreuzdorf), + Birkau 03.07.1879 m. 19 J. an Epilepsie u. hinzugetretenem Schlagfluss (Qu: Bb. Neukirchhöhe), <> Neukirchhöhe 06.07.1879.
4. **Rosa**, * Kreuzdorf 13.05.1863, ~ Neukirchhöhe 17.05.1863 (P: Kölmer Peter PILGERMANN in Kreuzdorf; Magd Josefine PREUSCHOFF in Narz [wie verwandt?]).
5. **Ferdinand**, * 16.11.1865, ~ 19.11.1865 (P: Knecht Peter NEUMANN in Narz; Arbeiterfrau Anna LEMKE in Frauenburg).

6. **August**, * 23.09.1872, ~ 26.09.1872, rk. (P: Einsasse Andreas SCHROETER u. Frau Rosa SCHULZ, beide in Birkau).
7. **Therese**, * 24.09.1874, ~ 27.09.1874, rk. (P: Johann PREUSCHOFF [wie verwandt?] u. Magd Magdalena RESETZKI, beide in Birkau), + Birkau 10.04.1883 m. 8 J. 6 M. an Lungenschwindsucht (Qu: Bb. Neukirchhöhe; StA. Neukirchhöhe), <> Neukirchhöhe 14.04.1883.
8. **Andreas**, * 09.10.1877 (Qu: StA. Neukirchhöhe), ~ 11.10.1877, rk. (P: Einsasse Andreas SCHULZ u. Einsassentochter Anna SCHROETER in Birkau), + Birkau 27.03.1885 m. 7 J. 6 M. an Diphtherie (Qu: Bb. Neukirchhöhe; StA. Neukirchhöhe), <> Neukirchhöhe 31.03.1885.

Vac **Johannes PREUSCHOFF**, (PREUSCHHOFF), * Grundhof b. Frauenburg 05.12.1834 (Qu: Vk. Frauenburg; Tb. Frauenburg; Mo, S.8), ~ Frauenburg 07.12.1834 (P: Friedrich FOELLMANN aus Grundhof; Jgf. Elisabeth PREUSCHHOFF [wie verwandt?] aus Neuhof b. Frauenburg), wohnh. 1864 als Knecht in Konradswalde, 1868 in Kickelhof, (S.v. IVy).
oo Dünhöfen Ksp. Neukirchhöhe 14.11.1864, er 30 J., sie 34 J. alt (Qu: Trb. Neukirchhöhe), **Magdalena WOOSMANN**, * Dünhöfen 16.05.1829 (Qu: Tb. Neukirchhöhe), ~ Neukirchhöhe 17.05.1829, wohnh. in Kickelhof, T.v. Eigenkätner **Josef WOOSMANN** in Dünhöfen u. **Magdalena GEHRMANN** aus Kreuzdorf.
Kind:
1. **Johann PREUSCHOFF**, * Kickelhof 01.02.1868 (Qu: Tb. Tolkemit), ~ Tolkemit 09.02.1868 (P: Bauer Anton WOOßMANN; Bauerstochter Anna FEDERAU aus Neukirchhöhe).

Vad **Anna PREUSCHOFF**, * Rückenau (?) circa 1845 unehel., wohnh. 1885-92 in Rückenau, 1901 in Mühlhausen, Patin 1892 in Neukirchhöhe, (T.v. IVz).
oo circa 1884 **Franz PREUSCHOFF**, * Rückenau 31.07.1851, Witwer v. **Anna PREUSCHOFF** (siehe Klak-A: VIw), S.v. **Johannes PREUSCHOFF** in Rückenau u. **Anna REHBERG** aus Karschau.
Kind:
1. **Maria PREUSCHOFF**, * Rückenau 12.08.1885 (siehe Klak-A: VIw).

Vae **Agnes PREUSCHOFF**, * Neukirchhöhe 16.05.1835 unehel. (Qu: Tb. Neukirchhöhe; Mo-Index), ~ Neukirchhöhe 17.05.1835 (P: Johannes, S.v. Johannes IFFLANDER u. Apollonia, T.v. Peter HARWART, beide in Rückenau), wohnh. 1865-75 in Tolkemit, + nach 1901, (T.v. IVaa).
oo Tolkemit 11.01.1864, er 24 J., sie 28 J. alt (Qu: Trb. Tolkemit), **Franz HERRMANN**, * err. 1839, 1864 Schiffer, 1866 u. 1875 Arbeiter in Tolkemit, wohnh. in Tolkemit, Hecken 261 (oder 241), + nach 1898, S.v. Arbeiter **Josef HERRMANN** u. **Rosa WITTZI**.
Kinder **HERMANN**, geb. u. get. Tolkemit (Qu: Tb. Tolkemit):
1. **Anna**, * 10.02.1865, ~ 12.02.1865 (P: Lehrer Otto ...ENDLIEN; Ziegenfrau (?) Marianna HERRMANN von hier; Schankwirt Edmund PREUSCHOFF; Bürgerfrau Renate WOELN von hier), + Tolkemit 17.03.1866 m. 1 J. 1 M. an Krämpfen (Qu: Bb. Tolkemit).
2. **Franz**, * 22.12.1867, ~ Tolkemit 26.12.1867 (P: Bauernsohn Joseph REBB aus Neukirchhöhe; Bürgertochter Theodora ZIMMERMANN von hier).
3. **Magdalena**, * 03.08.1869, ~ 08.08.1869 (P: Altsitzer Joseph IFFLÄNDER aus Konradswalde; Bäckermeisterfrau Justina KALENDER von hier).
4. **Agnes**, * 16.07.1871, ~ Tolkemit 23.07.1871 (P: Matrose Andreas GOERKI u. Töpfermeisterfrau Anna ABRAHAM von hier).
5. **Elisabeth**, * 16.12.1872 (Qu: StA. Tolkemit), ~ 25.12.1872, rk. (P: Schiffer Johann BEHRENDT u. Töpfermeisterfrau Johanna TOMMADICH von hier); oo Tolkemit 25.10.1898 Tischlergeselle Johann **PÖTTCHER**, * Tolkemit 14.10.1871, S.v. Arbeiter **Jacob PÖTTCHER** u. **Anna KLEIN** zu Tolkemit.
6. **Johann**, * 18.06.1875 (Qu: StA. Tolkemit), ~ 27.06.1875 (P: Töpfergeselle August HERRMANN u. Töpferfrau Barbara LAWS).

Vaf **Magdalena PREUSCHOFF**, * Neukirchhöhe 20.08.1844, ~ ebd. 22.08.1844 (oder 1945) (P: Arbeitsmann Jacob BOLLOF in Conradswalde; Magdalena MASCHKI in Neukirchhöhe), (T.v. IVac).
oo vor 1879 **Johann ZIMMERMANN**,* circa 1842, Arbeiter in Kreuzdorf, viell. S.v. **Johann ZIMMERMANN** (* err. 1819, + Kreuzdorf 03.10.1854) u. **Elisabeth** geb. **HOHMANN**.
Kind: **NN**, * Kreuzdorf 29.11.1879 (Qu: Tb. Neukirchhöhe über Casp), + ebd. 29.11.1879, tot geboren.

Vag **Franz PREUSCHOFF**, * Neukirchhöhe 26.08.1853 (Qu: StA. Neukirchhöhe; Tb. Neukirchhöhe), ~ Neukirchhöhe 28.08.1853 (P: Knecht Anton REBBE u. Bauersfrau Dorothea GROß, beide in Neukirchhöhe), wohnh. 1881-84 in Neukirchhöhe als Schuhmachergeselle, viel1. 1890 in Elbing, Sonnenstr. 13b als Fabrikarbeiter, 1892 Sonnenstr. 13b als Schuhmacher, 1894-1900 Sternstr. 20a u. 1902-08 Sternstr. 23 als Schuhmacher, 1910-24 Äuß. Mühlendamm 67 als Schuhmachermstr., 1926-28 Äuß. Mühlendamm 72 als Rentner, 1930 ebd. als Invalide (Qu: Adreßbuch Elbing 1892-1930 über Casp), + nach 1930, es wohnt 1925-34 am gleichen Ort im Äuß. Mühlendamm 67 als Witwe **Wilhelmine (MINNA) PREUSCHOFF** geb. NN (kann keine Ehefrau sein), S.v. IVac).
oo (st.) (1) 22.11.1881, oo Klakendorf 23.11.188, er 28 J., sie 31 J. alt (Qu: StA. Neukirchhöhe; Trb. Neukirchhöhe) **Therese DIEGNER**, * Hütte 19.11.1851 (Qu: Tb. Neukirchhöhe), ~ Neukirchhöhe 23.11.1851, rk., wohnh. 1881 in Klakendorf, 1890 in Elbing, Sonnenstr. 13b, + nach 1903, T.v. Arbeiter **Josef DIEGNER** u. **Magdalena REGENBRECHT** in Hütte.
oo (2) 1903-1925 **Auguste** (**Minna) MANS**, * err. 1858, wohnh. 1941 in Elbing, Äuß. Mühlendamm 72 als Witwe, + Elbing Anfg. 1941, alt 83 J. (Qu: Westpreuß. Zeitg. v. 18.02.1941 über Casp).
Kinder **PREUSCHOFF** aus der ersten Ehe, 1. bis 3. geb. u. get. Neukirchhöhe, 4. bis 5. geb. Elbing:
1. **Therese**, * 28.09.1882 (Qu: StA. Neukirchhöhe; Tb. Neukirchhöhe), ~ 01.10.1882, rk. (P: Arbeiter Johann DIEGNER

in Kadinen u. Arbeiterfrau Magdalena ZIMMERMANN in Kreuzdorf), + Neukirchhöhe 10.05.1885 m. 2 J. 7 M. an Bräune (Qu: Bb. Neukirchhöhe; StA. Neukirchhöhe).

2. **Franz**, * 21.09.1884 (Qu: StA. Neukirchhöhe; Tb. Neukirchhöhe; Adreßbuch Elbing 1906-28 über Casp), ~ 28.09.1884 rk. (P: Maurer Andreas RUBERT in Schönfließ u. Magd Rosa PREUSCHOFF in Neukirchhöhe), wohnh. 1904-06 in Elbing, Sternstr. 23 als Arbeiter, 1910 Lange Niederstr. 42/43 als Arbeiter, 1912 nicht in Elbing, 1914 Querstr. 1 u. 1919/20 Querstr. 16 u. 1926-28 Querstr. 1 als Arbeiter, + 1928-1930; oo Mühlhausen 03.10.1910 (Qu: Tb. Neukirchhöhe) **Anna HOHMANN**, * circa 1884 (Qu: Tb. Neukirchhöhe; Adreßbuch Elbing 1930 über Casp), wohnh. 1910 in Mühlhausen, 1930 in Elbing, Querstr. 16 als Witwe.
3. **Rosa** (Rosalie), * 27.02.1887 (Qu: StA. Neukirchhöhe; Tb. Neukirchhöhe; Adreßbuch Danzig 1905, 1909, 1910, 1917, 1934- 1936/37 über Casp), ~ 06.03.1887 rk. (P: Arbeiter Johann ZIMMERMANN in Mühlhausen u. Arbeiterfrau Magdalena PREUSCHOFF in Klakendorf); oo Hamburg 13.07.1916 (Qu: StA Hamburg 02a Nr. 262) **Ernst Wilhelm Karl SCHNABEL** * Klötze Kr. Gardelegen, ev. wohnh. 1916 in Hamburg, Marktstr. 103 Hinterhaus (Qu: StA Hamburg 02a Nr. 262), S.v. Zigarrenmacher **Ernst Wilhelm Ludwig SCHNABEL** u. **Anna**geb. **SCHULZE**, beide verst. in Klötze.
4. **Paul**, * 20.04.1890 Sonnenstr. 13b (Qu: StA. Elbing).
5. **Bernhard**, * 15.09.1892 Sonnenstr. 13b (Qu: StA. Elbing), + Elbing 16.05.1893 Sternstr. 20 m. 9 M. (Qu: StA. Elbing).
6. **Berta**, , * circa 1895, wohnh. 1930 in Elbing, Äuß. Mühlendamm 67 als Schneiderin (Qu: Adreßbuch Elbing 1930), (Filiation nur vermutet wegen der gl. Anschrift, könnte auch eine Schwiegertochter sein).

VIa **August PREUSCHOFF**, * Braunsberg 08.08.1855 Oberthor (Qu: Mo, S.3; Tb. Braunsberg; Herbert Grafke; Dorothea Grafke), ~ Braunsberg 12.08.1855 rk. (P: Knecht Anton HARWART; Dienstmädchen Magdalena RODLOFF), 1884 Knecht in Auhof b. Braunsberg, 1886 Arbeiter in Braunsberg, wohnh. 1899 in Kurau, Korbflechter u. Bürstenmacher, soll ein "Windhund" gewesen sein, + vor 1930, (unklar, ob Täufling u. Ehemann ident. sind), (S.v. Va).
oo Braunsberg-Alt Passarge (ev.) 12.11.1884 (Qu: Trb. Braunsberg-Alt Passarge) **Wilhelmine TREPTOW**, * Braunsberg err. 1850, wohnh. 1899 in Kurau, 1930 in Braunsberg, Ritterstr. 41 zur Miete als Arbeiterwitwe, dann im Wärterhaus 70 (Qu: Adreßbuch Kr. Braunsberg 1930), + Braunsberg-Alt Passarge 24.12.1937 ev. mit 87 J. als Witwe (Qu: Bb. Braunsberg-Alt Passarge; Dorothea Grafke).
Kinder **PREUSCHOFF**, geb 1. bis 2. in Braunsberg-Alt Passarge, 3. bis 6. wohl in Kurau:

1. **Marie**, * 03.02.1886 (Qu: Preu, S.93; EZ Febr. 1886), ~ rk. Braunsberg-Alt Passarge 13.02.1919, wohl Dienstmädchen 1908-14 in Königsberg, sonst in Elbing, zuletzt Dienstmädchen in Braunsberg, + Braunsberg-Alt Passarge 09.02.1919 m. 33 J. (Qu: Bb. Braunsberg-Alt Passarge) (Filiation nicht völlig sicher, aber sehr wahrscheinlich).
2. **NN** (weibl.), * 1887-1888, + Braunsberg 12./19.01.1888 (Qu: EZ Jan. 1888).
3. **Bertha**, * circa 1890 (Qu: Herbert Grafke; Preu, S.65; Merten 1960, S.105; Merten 1957, S.155), Patentante von Herbert KLAFKE, wohnh. 1937 in Braunsberg-Alt Passarge, dann in Tiedmannsdorf, circa 1940 nach Essen gezogen, wohnh. in Essen-Kray, Wackenberg 16, + Essen 1961 (Qu: Herbert Grafke), 1 Adoptivtochter Agathe adopt. SCHMIDTKE (* circa 1924; oo NN LÖBERT); oo (1) circa 1915 **Johann SCHMIDTKE**, * Bludau 19.05.1879 (Qu: Preu, S.65; Merten 1957, S.155; Tb. Bludau), Weichenwärter in Königsberg, + Königsberg 22.09.1928 im St. Elisabeth-Krankenhaus m. 49 J., <> Tiedmannsdorf (Qu: Preu, S.65; Merten 1960, S.105; EZ Sept. 1928), S.v. **Anton SCHMIDTKE** u. **Elisabeth REHBERG**; oo (2) nach 1928 **NN HAUSTEIN**, seit circa 1940 Bergmann in Essen.
4. **Franz**, * circa 1893 (siehe VIIa).
5. **Andreas**, * circa 1896 (siehe VIIb).
6. **Martha**, * 24.01.1899 (siehe VIIc).

VIb **Rosa Maria PREUSCHOFF**, * Tolkemit 25.06.1851 (Qu: Tb. Tolkemit), ~ Tolkemit 29.06.1851 (P: Kölmer Rochus PREUSCHOFF in Hütte; Bauersfrau Rosa PETER in Konradswalde), wohnh. 1874-96 in Tolkemit, (T.v. Vb).
oo circa 1873 **Carl HANNACK**, (oder HANNEK), * circa 1850, rk., Maurer, wohnh. in Tolkemit, Turmstr. 37.
Kinder **HANNACK**, geb. u. get. Tolkemit (Qu: Tb. Tolkemit; StA. Tolkemit):

1. **Anna**, * 10.07.1874 (Qu: nicht StA Tolekmit), ~ 19.07.1874 (P: Tischlermstr. Jacob EHM u. Fischerfrau Mathilde LINGNAU), + Tolkemit 05.10.1877 Turmstr. 37 m. 3 J. an Krämpfen (Qu: Bb. Tolkemit; StA. Tolkemit).
2. **Carl**, * 14.01.1876 Turmstr. 37, ~ 23.01.1876 (P: Klempnermstr. Otto BAHR in Elbing; Tischlerfrau Cath. WULF).
3. **Hermann**, * 03.01.1878 Turmstr. 37 (Qu: nicht StA. Tolkemit), ~ 06.01.1878 (P: Töpfermstr. Johann KALENDER u. Schifferfrau Barbara SCHULZ), + Tolkemit 17.01.1878 m. 14 Tg. an Scharlach (Qu: Bb. Tolkemit; StA. Tolkemit).
4. **Rosa**, * 28.02.1879 Turmstr. 37, ~ 09.03.1879 (P: Tischlermstr. Johann WULF; Bauersfrau Magdalena HAUSMANN in Hütte).
5. **Bernhard**, * 17.04.1881 Turmstr. 37, ~ 24.04.1881 (P: Töpfer Franz FISCHER u. Matrosenfrau Cath. HANNAK).
6. **Franziska**, * 11.02.1883, ~ 18.02.1883 (P: Schiffer Johann KRAHNKI u. Schifferfrau Elis. WIENAXT [?]), + Tolkemit 24.01.1884 m. 9 M. an Bräune (Qu: Bb. Tolkemit; StA. Tolkemit).
7. **Eduard**, * 23.01.1885 Turmstr. 37, ~ 01.02.1885, rk. (P: Bürgersohn Johann GEHRMANN; Rosa HAUSMANN aus Hütte).
8. **Aloys**, * 28.05.1887 Turmstr. 37, ~ 05.06.1887 (P: Töpfermstr. Franz KALENDER u. Besitzerfrau Helena STOBBE).
9. **Sylvester**, * 17.08.1891 Amtsstr. 9 (Qu: nicht Tb. Tolkemit).
10. **Anna**, * 20.08.1893 Mühlenstr. 141 (Qu: nicht Tb. Tolkemit).
11. **Adalbert**, * 02.07.1896 Herrenstr. 108 (Qu:nicht Tolkemit).

VIc **ELISABETH Francesca PREUSCHOFF**, * Elbing 07.04.1850 (Qu: Tb. Elbing), ~ Elbing 14.04.1850, rk. (St. Nicolai) (P: Bauer Johann WOOSMANN u. Frau Rosa PREUSCHOFF), wohnh. 1871-93 in Elbing, 1871 Naugut 8, 1875 Mühlenstr. 10, + Elbing 1895 (Qu: 'Index Bb. Elbing-St.Annen), (T.v. Vc).
oo Elbing 25.06.1871, er 25 J., sie 21 J. (!) alt (Qu: Trb. Elbing, St. Nicolai), **August NEUMANN**, * err. 1846, ev.,

Schmiedegeselle, 1874 Schmied, wohnh. in Elbing, Alter Markt 20, 1872 Mühlenstr. 10, 1878 Petristr. 6, Pate 1883 in Elbing-St.Annen, + Elbing 1895 (Qu: Index Bb. Elbing-St.Annen, S.405).
Kinder **NEUMANN**, geb. u. get. Elbing:

1. **Johann Paul Franz**, * 10.03.1872 (Qu: Tb. Elbing), ~ 17.03.1872, Mühlenstr. 10, rk. (St. Nicolai) u. ev. (St. Annen), (P u.a.: Eigentümer Andreas SCHRÖTER [bei beiden eingetragen]; August KÜRSCHNER; August TRAUTMANN; Bertha DUBROW), + Elbing 23.07.1872 (Qu: Tb. Elbing, St. Nicolai u. St. Annen).
2. **Christina Wilhelmine**, * 26.03.1873 Mühlenstr. 10 (Qu: Tb. Elbing [St.Annen]), ~ 26.03.1873, ev. (P: Veronika SCHROETER; Hermann D...), + Elbing-St.Annen 1892 oder 1895 als Wilhelmine (Qu: Index Bb. Elbing-St.Annen S.306 u. 124).
3. **Hermann August**, * 28.01.1874 Mühlenstr. 10 (Qu: Tb. Elbing [St. Annen]), ev. (P: Auguste TRAUTMANN; Hanna HASE; Josef RÜCKARD).
4. **Max Johannes**, * 21.09.1875 Mühlenstr. 10 (Qu: Tb. Elbing; StA. Elbing), ~ 03.10.1875, rk. (St. Nicolai) (P: Eigentümer Andreas SCHRÖTER u. Mädchen Amalie PREUSCHOFF).
5. **Paul Richard**, * 26.05.1877 Neuegutstr. 8 (Qu: StA. Elbing).
6. **Otto**, * 27.09.1878 Petristr. 6 (Qu: StA. Elbing).
7. **August Emil**, * 17.04.1880 Petristr. 6 (Qu: StA. Elbing), rk. (St. Nicolai), + Elbing 01.10.1880 m. 5 M. 14 Tg. an Darmkatarrh (Qu: Bb. Elbing; StA. Elbing).
8. **Ernst**, * 26.08.1881 Heil. Leichnamstr. 22 (Qu: StA. Elbing).
9. **August**, * err. 1883, + Elbing 26.10.1884 m. 1 ¾ J. (Qu: StA. Elbing), Petristr. 6.
10. **Anna Maria**, * 13.05.1887 Petristr. 6 (Qu: StA. Elbing).
11. **Helene**, * 16.04.1889 Petristr. 6 (Qu: StA. Elbing).
12. **Richard**, * 04.12.1893 Petristr. 15 (Qu: StA. Elbing).

VId **Maria PREUSCHOFF**, * Elbing 08.10.1860 (Qu: Tb. Elbing; StA. Elbing), ~ Elbing 10.10.1860, rk. (St. Nicolai), (P: Eigentümer Peter PREUSCHOFF u. Mädchen Euphrosine HINZ), wohnh. 1879 in Elbing, Neuegutstr. 8, wohnh. 1888 in Berlin, Wienerstr. 18, (T.v. Vc).
oo (st.) (1) Elbing 09.06.1879; oo Elbing (St. Nicolai) 10.06.1879, er 27 J., sie 18 J. alt (Qu: StA. Elbing; Trb. Elbing) **Gottfried KUHN**, * Serpin 13.03.1852, ev., wohnh. 1879 in Elbing, Königsberger Straße 36b als Bäckermstr., 1880 Neuegutstr. 8, S.v. Hofbesitzer **Johann KUHN** u. **Christine DOBRICK** zu Serpin.
oo (2) Elbing St. Nicolai 10.06.1879, er 22 J., sie 18 J. alt (Qu: Trb. Elbing), **Anton KRETSCHMANN**, * err. 1857, ev., Fabrikarbeiter in Elbing.
oo (3) Berlin 04.10.1888 (Qu: StA Berlin Vb Nr. 426 über ancestry.de) **Franz Otto DAMRAU**, * Marienwerder 21.09.1859, ev., Geschäftsreisender, wohnh. 1889 in Berlin, Reichenbergerstr. 52, 1890 Liegnitzer Str. 12, S.v. verst. Vollziehungsbeamter **Michael DAMRAU** in Christburg u. **Auguste** geb. **REBLING**.
Kind aus der ersten Ehe:

1. **Bernade Ella KUHN**, * Elbing 04.05.1880 Neuegutstr. 8 (Qu: StA. Elbing).

Kinder aus der dritten Ehe, * in Berlin-

2. **Helene Anna Elisabeth DAMRAU**, * 05.02.1889 (Qu: StA Berlin 5a Nr. 423).
3. **Marie DAMRAU**, * 05.10.1889 (Qu: StA Berlin 5a Nr. 423).
4. **Margarethe Minna DAMRAU**, * 22.09.1890 Liegnitzer Str. 12 (Qu: StA Berlin 5b Nr. 2299).

VIe **Franz PREUSCHOFF**, (PRENSCHOFF), * Elbing 24.03.1866 (Qu: Tb. Elbing; Manfred Preuschoff), ~ Elbing 01.04.1866, rk. (St. Nicolai), (P u.a.: Arbeiterfrau Magdalena PREUSCHOFF), viell. Tischlermstr., viell. etwa 1895 nach Berlin gegangen, weil er die 1895 geborene Lisbeth ev. taufen ließ, ca. 13 Kinder, aber nur 6 erwachsen geworden, wohnh. 1899-1903 in Berlin O, Posener Str. 6, 1906-09 in Berlin O 34, Ebertystr. 15, 1919-33 in Berlin O 17, Rüdersdorfer Str. 57 IV, immer als Tischler (Qu: Adreßbuch Berlin 1899 bis 1909, 1919-33), + Wünsdorf Kr. Teltow-Fläming 1940-1942 m. etwa 80 J., (unklar, ob der Täufling u. der Tischler in Berlin ident. sind), (S.v. Vd).
oo circa 1890 **Marie BREGULLA/BRIGULLA**, * 1860-1865, viell. aus Polen, wohnh. 1917 in Berlin O 34, Ebertystr. 16, 1918-19 in Berlin O 34, Thaerstr. 21 als Portierfrau, 1920-26 in Berlin O 31, Gubener Str. 46 als Portierfrau bzw. Zeitungsträgerin, 1927-30 in Berlin O 34, Comeniusplatz 4 als Botenfrau (Qu: Adreßbuch Berlin 1918 bis 1930) (Qu: Berliner Adressbuch 1917-22,1925-26, 1928, + NN b. Berlin 1938-1940 in einem Pflegeheim, etwa 80 J. alt (Qu: Manfred Preuschoff).
Kinder **PREUSCHOFF**, geb. Berlin (außer 2) (Qu: Manfred Preuschoff):

1. **Lisbeth**, * 12.09.1895 (siehe VIId).
2. **Clara**, * Havelberg Kr. Westprignitz err. 1896, rk., + Berlin 19.08.1897 m. 9 M. (Qu: StA Berlin VIIb Nr. 1129).
3. **ANNA Martha**, * 27.12.1897 (Qu: StA Berlin 7b Nr. 10), + Berlin 16.02.1900 m. 2 J. (StA Berlin IVb Nr. 390).
4. **Helene FRIEDA**, * 13.01.1899, rk. (Qu: Manfred Preuschoff; StA Berlin VIIb Nr. 116), + Berlin 1980-1984; oo circa 1930 **Hermann BERGMANN**, * circa 1895 (Qu: Manfred Preuschoff), wohnh. in Berlin.
5. **Anna**, * err. 1903, rk., + Berlin 16.02.1906 m. 2 J. (Qu: StA Berlin ICb Nr. 390).
6. **Paul Hermann**, * err. Aug. 1903, rk., + Berlin 26.09.1903 m. 6 W. (Qu: StA Berlin VIII Nr. 2862).
7. **Martha**, * err. 1904 (siehe VIIe).
8. **Karl Gustav**, * err. Sept. 1904, + Berlin 15.10.1904 m. 18 Tg. ungetauft (Qu: StA Berlin VIII Nr. 3286).
9. **Elsa** (Elsie), * 28.01.1907 (Qu: Margot Thiemann; Schiffslisten über Casp), in die USA ausgewandert aus Berlinals Fabrikarbeiterin, Abfahrt in Hamburg m. 17 J. mit der "Albert Ballin", Ankunft in New York/USA am 15.12.1924, 1925 Trauzeugin bei Schwester Martha, am 19.08.1926 Einbürgerung in Detroit in Michigan/USA, nochmals m. 23 J. Abfahrt in Bremen mit der "Dresden", Ankunft am 19.10.1930 in New York/USA, Passage wurde von Schwester Martha bezahlt, wohnh. in Detroit/USA, aber wieder zurückgekehrt, zeitweise in Brandenburg/Havel gelebt, + Brandenburg/Havel 1991; oo 1920-1930 **Otto ROSEMANN**, * Jena err.1904. ausgewandert, Abfahrt in Hamburg mit der "Orduna" m. 18 J. 8 M., Ankunft in New York/USA am 18.06.1923, wiederum Abfahrt in Bremen m. 26 J. mit der

"Dresden", Ankunft in New York/USA am 19.10.1930 (Qu: Manfred Preuschoff; Margot Thiemann; Schiffslisten über Casp), wohnh. 1923 u. 1930 in Detroit/USA, Lawrence Street 1119.

10. **ERNST Erich Ferdinand**, * 11.05.1908 (siehe VIIf).
11. **Erika**, * 1906-1910 (Qu: Margot Thiemann), rk., + Berlin 1985-1990 (Qu: Margot Thiemann); oo circa 1935 **NN OELSCHLÄGER**, * circa 1905 (Qu: Margot Thiemann).

VIf **MAX Anton August PREUSCHOFF**, * Elbing 19.08.1875 (Qu: Tb. Elbing; Adreßbuch Elbing 1902, 1908-34 über Casp), ~ Elbing 29.08.1875, rk. (St. Nicolai), (P u.a.: Ackerbürger Franz REINKE u. Droschkenhalter Florentine PREUSCHOFF), wohnh. 1902 in Elbing, Neust. Schmiedestr. 8, 1908 St. Annenplatz 6, 1910 Lg. Niederstr. 18, 1914 (nicht 1919/20) u. 1924-34 Zweite Niederstr. 17a als (Metall-)Dreher auf der Schichauwerft, nach Sibirien verschleppt u. dort umgekommen, + Sowjetunion circa 1945 (Qu: Klaus Preuschoff), (könnten auch zwei verschiedene Personen sein, da unterschiedliche Quellen), (S.v. Vd).
oo circa 1905 **Elisabeth PODLECH**, * circa 1875, aus Elbing, + Neuenhagen b. Grevesmühlen nach 1945.
Kind:

1. **HERBERT Max PREUSCHOFF**, * Elbing 1910 (siehe VIIg).

VIg **JOHANN Franz PREUSCHOFF**, * Elbing 05.10.1858 (Qu: Hanns Walter Preuschoff; Tb. Elbing; Trb. Elbing), ~ Elbing 10.10.1858, rk., (P u.a.: Arbeiterfrau Florentine PREUSCHOFF), wohnh. 1886-94 in Pr. Holland, 1886 Obervorstadt 257 als Büreauvorsteher, 1908 in Elbing, Lange Niederstr. 70a, 1910 Sonnenstr. 75, 1914 Äuß. Mühlendamm 76 als Bürovorsteher, + Elbing 08.09.1917 (Qu: Hanns Walter Preuschoff; Adreßbuch Elbing 1908-14 über Casp), (S.v. Ve).
oo Elbing St. Nicolai 24.05.1887, er 29 J., sie 23 J. alt (Qu: Hans Preuschoff; Trb. Elbing; StA. Elbing), **Maria Wilhelmine LOEPKI**, (LOEPPKE, LEPKI), * Elbing 23.08.1863, rk., wohnh. 1887 in Elbing, Ritterstr. 10, danach in Pr. Holland, + Elbing 20.08.1914 (Qu: Hans Preuschoff), T.v. Eigentümer **Johann LOEPPKE** u. **Pauline HINZMANN** zu Elbing.
Kinder **PREUSCHOFF**, * in Pr. Holland:

1. **Walter Johannes**, * 10.04.1889 (siehe VIIh).
2. **BERNHARD Georg**, * 03.01.1891 (siehe VIIi).
3. **ALFRED Adalbert**, * 23.03.1894 (siehe VIIj).

VIh **Therese PREUSCHOFF**, * Elbing 22.01.1870 (Qu: Tb. Elbing; Inge Preuschoff, Elbinger Anschriften, S.130), ~ Elbing 26.01.1870, rk. (St. Nicolai) (P: Arbeitsfrau Elisabeth PREUSCHOFF u. Arbeitsfrau Magdalena SCHIER), wohnh. 1896 in Elbing, Neuegutstr. 13, 1897 Grünstr. 49, 1900-02 in Elbing, vor 1945 Trusostr., nach 1945 in Bad Oldesloe, + nach 1950, (T.v. Ve).
oo (st.) Elbing 12.10.1896, oo Elbing 13.10.1896, er 27 J., sie 26 J. alt (Qu: StA. Elbing; Trb. Elbing) **Karl Gustav NEUMANN**, * Elbing 03.02.1869 (Qu: Trb. Elbing), ev., wohnh. 1896 in Feste Courbiere b. Graudenz als Sergeant von der Halbinvalidenabt. 17 im 17. Armeechorps, später in Elbing, Neuegutstr. 13, 1900 in Elbing, Grünstr. 49, 1902 Schottlandstr. 6a als Polizei-Büreau-Assistent, S.v. Hauszimmergeselle **Carl Gottfried NEUMANN** u. **Rosalie WITTPOHL**.
Kinder **NEUMANN**, geb. Elbing (Qu: StA. Elbing):

1. **Hedwig Maria**, * 20.12.1900 Grünstr. 49.
2. **Erna Rosa**, * 10.08.1902 Schottlandstr. 6a.

VIi **MARIA Helene PREUSCHOFF**, * Elbing 07.08.1854 (Qu: Tb. Elbing), ~ Elbing 11.08.1854, rk. (St. Nicolai) (P: Eigentümer Ferdinand WITTING u. Arbeitsfrau Dorothea PREUSCHOFF), wohnh. 1876 in Elbing, Conventstr. 6, (T.v. Vf).
oo Elbing St. Nicolai 20.11.1876, er 25 J., sie 22 J. alt (Qu: Trb. Elbing; StA. Elbing), **AUGUST Albert EICHHOLZ**, * Elbing 17.08.1851, rk., Tischler, wohnh. 1876 in Elbing, Sternstr. 29, ab 1886 Gr. Wunderberg 16 bzw. 30, S.v. Arbeiter **Albert EICHHOLZ** u. **Magdalene WILKE** zu Elbing.
Kinder **EICHHOLZ**, geb. Elbing (Qu: StA. Elbing):

1. **Helene Florentine**, * 25.09.1877 Sternstr. 29.
2. **Margarethe Auguste**, * 11.12.1878 Sternstr. 29, + Elbing 31.12.1878 m. 20 Tg. (Qu: StA. Elbing).
3. **Elise Johanna**, * 25.04.1881 Sternstr. 29.
4. **Max August**, * 26.10.1884 Sternstr. 29.
5. **Klara Auguste**, * 06.08.1886 Gr. Wunderstr. 16, + Elbing 25.09.1886 m. 7 W. (Qu: StA. Elbing).
6. **Ernst Albert**, * 21.03.1888 Gr. Wunderstr. 16.
7. **Otto Johann**, * 27.04.1890 Gr. Wunderstr. 16, rk., + Elbing 18.08.1890 m. 3 M. (Qu: StA. Elbing).
8. **BRUNO Johann**, * 07.11.1891 Gr. Wunderstr. 16, wohnh. vor 1945 wohl in Elbing, FerdinandSchult-Str. 22, Lebensmittel u. Feinkost, nach 1945 in Bochum, Lebensmittel u. Feinkost.
9. **Gertrud Anna**, * 02.12.1895 Gr. Wunderberg 30.

VIj **AUGUST Ferdinand PREUSCHOFF**, * Elbing 21.05.1856 (Qu: Tb. Elbing; Adreßbuch Elbing 1887-1934 über Casp), ~ Elbing 01.06.1856, rk., (St. Nicolai) (P u.a.: Eigentümer Peter PREUSCHOFF), Droschkenhalter, wohnh. 1886 u. 1887 in Elbing, Brandenburger Str. 3 bzw. 27 als Droschkeneigner, 1888-1900 Innerer Vorberg 11/12, 1902 Ritterstr. 24, 1904-12 Schottlandstr. 2 als Kutscher, 1914 u. 1924 Innerer Vorberg 22, + vor 1925, (S.v. Vf).
oo Elbing 05.05.1885, er 29 J., sie 21 J. alt (Qu: Trb. Elbing), **ANNA Eleonore DREHER**, * Lenzen Kr. Elbing 06.04.1864 (Qu: StA. Elbing), rk., wohnh. 1885 in Elbing, Brandenburgerstr. 3, 1888, 1919/20-1934 Inn. Vorberg 11/12 als Plätterin, ab 1925 Witwe, T.v. Schneidermstr. **Wilhelm DREHER** u. **Anna Maria KRASZEWSKI** zu Elbing.
Kinder **PREUSCHOFF**, geb. Elbing (Qu: StA. Elbing):

1. **PAUL August Wilhelm**, * 02.02.1886 Brandenburgerstr. 27, ev., erw. 1907 als Inspizient im Dt. Bühnenjahrbuch, am 01.09.1908 aus Merseburg nach Posen, am 29.04.1909 nach Breslau, am 11.09.1909 nach Posen, am 26.08.1910 nach Lodz, wohnh. 1914 in Elbing, Innerer Vorberg 22 als Bühnen-Inspektor, 1916 als Uffz. in einer 4. Komp. schwer ver-

wundet, erw. 1918 als Inspizient im Bühnenjahrbuch, der gefallen ist, + gef. 1914-1918 (Qu: Dt. Bühnenjahrb. 1918; Adreßbuch Elbing 1914 über Casp; StA. Elbing; Dt. Verlustlisten 1914/17)).

2. **ELISABETH Anna**, * 26.08.1888 Innerer Vorberg 11/12 (Qu: Adreßbuch Elbing 1906-30), wohnh. 1906-12 in Elbing, Schottlandstr. 2 als Verkäuferin, 1914, 1924 u. 1926 Inn. Vorberg 22 als Verkäuferin, 1930 Inn. Vorberg 11/12 als Rentnerin.

VIk **FRANZ Andreas PREUSCHOFF**, * Elbing 11.09.1865 (Qu: Tb. Elbing; Adreßbuch Elbing 1894-1930), ~ Elbing 24.09.1865, rk. (St. Nicolai), (P u.a.: Arbeiterfrau Elisabeth PREUSCHOFF), gelernter Kaufmann, wohnh. 1894-1910 in Elbing, 1893 u. 1894 Conventstr. 6 als Fuhrhalter, 1897 Gasthofbesitzer, 1898 Berliner Str. 29 als Gastwirt, 1900-12 Lg. Niederstr. 74 als Kaufmann als Gastwirt, 1914 1. 1919/20 Kastanienallee 109 als Materialwarenhändler, 1924-26 Kastanienallee 109 als Gastwirt, 1928 Kastanienallee 100 als Gastwirt, 1930 Ziesestr. 109 als Gastwirt (lt. Aussage einer Enkelin in Ziesestr., hieß vor 1927 Kastanienallee u. davor Lange Niederstr.), + Elbing 13.02.1931 (Qu: Erika Meyer), (S.v. Vf).
oo (1) Elbing 26.09.1893, er 28 J., sie 30 J. alt (Qu: Trb. Elbing; StA. Elbing), **JOHANNA Dorothea BOLZ**, * Buchwalde Kr. Pr. Holland 20.10.1862, ev., wohnh. 1893 in Elbing, Petristr. 10, + Elbing 27.12.1904 m. 42 J., T.v. Zimmermann **Jakob BOLZ** u. **Dorothea BRAUN** zu Herzogswalde (Kr. Rosenberg oder Kr. Heiligenbeil).
oo (2) circa 1903 **Auguste SCHMISKE**, * 24.08.1884 (Qu: Erika Meyer; Inge Preuschoff, Elbinger Anschriften, S.143), wohnh. vor 1945 in Elbing, Ziesestr. 109 in einer Gastwirtschaft, nach 1945 in Lüdersen b. Hannover, 1960 in Hannover als Witwe, + Febr. 1967 (Qu: Erika Meyer; Adressbuch Hannover 1960 über Casp).
Kinder **PREUSCHOFF** aus der ersten Ehe, geb. Elbing (Qu: StA. Elbing):

1. **MARGARETHE Johanna**, * 27.05.1894 Conventstr. 6 (Qu: Adreßbuch Elbing 1912; Tel.buch Hamburg 1941-43), wohnh. 1912 in Elbing, Lg. Niederstr. 74 als Kontoristin, vermutl. 1941-43 in Bergedorf 1, Brauereistr. 87a.
2. **Hans Andreas**, * 13.07.1895 Conventstr. 6, wohnh. viell. 1925-28 in Elbing, Pott-Cowlestr. 4 als Kaufmann Andreas (Qu: Adreßbuch Elbing 1925-28 über Casp).
3. **Franz**, * 13.07.1895 (siehe VIIk).
4. **Albert Hermann**, * 28.04.1897 Berliner Str. 11a-29.
5. **ERNA Franziska**, * 08.10.1898 Berliner Str. 29 (Qu: Adreßbuch Elbing 1925-28), wohnh. 1925-28 in Elbing, Äuß. Mühlendamm 96 ohne Beruf, 1931 Buchhalterin in Allenstein.

Kinder **PREUSCHOFF** aus der zweiten Ehe, geb. u. get. Elbing:

6. **Franz Walter**, * 1904 (Qu: Tb. Elbing-St.Annen, Index 216-112), ~ ev., (St.Annen).
7. **KURT Franz**, * 05.02.1906 (siehe VIIl).
8. **Lucia Eleonore**, * 31.05.1907 (Qu: Erika Meyer; Inge Preuschoff, Elbinger Anschriften, S.143), wohnh. vor 1945 in Elbing, Ziesestr. 109 in der Gastwirtschaft, nach 1945 in Lüdersen b. Hannover u. Reinfeld/Holstein, + 02.02.1996 (Qu: Erika Meyer), unverh.
9. **Herbert**, * 1908 (Qu: Tb. Elbing-St.Annen, Index S.78; Erika Meyer geb. Preuschoff), ~ ev. (St.Annen), + 1908-1915 (Qu: Erika Meyer), (Filiation u. Todesdatum nicht gesichert, es kann auch ein anderes Geschw. als Kind gest. sein).
10. **Elsa Margarete**, * 26.03.1910 (siehe VIIm).
11. **Käthe Wilhelmine**, * 1916 (Qu: Index vom Tb. Elbing-St.Annen), ev. (St. Annen), (Filiation nicht gesichert).

VIl **JOHANN Valentin PREUSCHOFF**, * Neukirchhöhe 28.08.1883 (Qu: StA. Neukirchhöhe; Tel.buch 1931 u. 1939; Tb. Neukirchhöhe; LAA Bayreuth; EB 1979/1; Adreßbuch Ldkr. Elbing 1925/26), ~ Neukirchhöhe 30.08.1883, rk. (P: Besitzer Johann LIEDTKE in Hütte u. Altsitzerin Rosa PREUSCHOFF in Neukirchhöhe), wohnh. 1919, 1925/26, 1931, 1939 in Neukirchhöhe als Gastwirt, 1931 u. 1939 auch Kaufmann, gilt 1955 als tot, ausgelöst durch das Kriegsende, + tot 1955, (S.v. Vh).
o Neukirchhöhe14.11.1916, oo Neukirchhöhe 30.09.1919, durchgeführt von Kaplan PREUSCHOFF in Wormditt (Qu: Trb. Neukirchhöhe; EZ Nov. 1916), **Agnes REGENBRECHT**, * Neukirchhöhe 15.05.1893 (Qu: EB 1978/2), wohnh. 1919 in Neukirchhöhe, 1956 nach 1945 in Rheydt, 1956 Lehwaldstr. 5/7, 1978 in Mönchengladbach, + 27.12.1978 m. 85 J. (Qu: EB 1979/1; Adreßbuch Rheydt 1956).
Kinder **PREUSCHOFF**, geb. Neukirchhöhe (Qu: LAA Bayreuth, Seelenliste):

1. **Anton**, * 1920-1925, wohnh. 1939 im Unterdorf von Neukirchhöhe, 1945 als vermisst gemeldet, + 1945.
2. **Anna**, * 1920-1925, wohnh. 1939 im Unterdorf von Neukirchhöhe, lebt 1955.

VIm **JOSEF Ambrosius SCHULZ**, * Betkendorf 25.08.1858 (Qu: Preu, S.75; Merten 1982, S.254; Int. 2004), Bauer u. Bgm. in Betkendorf, + Betkendorf 09.10.1932 als Altsitzer, m. 74 J. an Blasenkrebs u. Schlaganfall (Qu: Merten 1982, S.254; Int. 2004; Gertrud Schulz, Chronik der Fam. Schulz), <> Frauenburg, (S.v. Vi).
oo Betkendorf Ksp. Frauenburg 10.10.1892 (Qu: Vk. Frauenburg; Merten 1982, S.254), **AGNES Catharina PREUSCHOFF**, * Betkendorf 06.10.1866 (siehe Dit-A: Xau), T.v. Hufenwirt **Ferdinand PREUSCHOFF** in Betkendorf u. **Albertine (Alberta) BERTA GRUNWALD**.
8 Kinder **SCHULZ**, geb. Betkendorf (siehe Dit-A: Xau).

VIn-I **Josef PREUSCHOFF**, * Tolkemit 03.04.1870 (Qu: Tb. Tolkemit; Adreßbuch Elbing 1884-1912), ~ Tolkemit 10.04.1870 (P: Arbeiter Andreas TRIPPENBACH u. Bürgertochter Anna CAROLUS von hier), Tischler, wohnh. 1893-1904 in Elbing, Kl. Ziegelscheunstr. 1 bzw. 2b oder Gr. Ziegelscheunstr. 3 bzw. 4 als Tischler, 1906 Inn. Vorberg 21a als Tischlermstr., 1908-12 Gr. Hommelstr. 23 als Tischlermstr., wohnh. (nach Aussage des Enkels) in der Zigarrenmacherstr. auch als Sargmacher, + Konradstein Kr. Pr. Stargard 04.02.1913 (Qu: Reinhard Preuschoff; StA Kokoschken über StA. Berlin-Dahlen), (Verwechslungen möglich mit **Josef PREUSCHOFF**, * Tolkemit 16.03.1872), (S.v. Vn).
oo Elbing 08.10.1893 (rk.), beide 23 J. alt (Qu: Trb. Elbing; StA. Elbing), **Anna GEHRMANN**, * Konradswalde 01.11.1869 (Qu: Reinhard Preuschoff; Adreßbuch Elbing 1914-34), rk., wohnh. 1893 in Elbing, Kl. Ziegelscheunstr. 2, 1914 Löserstr. 9a als Verkäuferin, 1919/20-1934 Löserstr. 9 vor 1945 ebd. als Witwe, nach 1945 in Kiel u. viell. in Düttebüll in Kappeln bei der Schwiegertochter, + Kiel 09.04.1950 (Qu: Reinhard Preuschoff; EB 1950/13), mitgeteilt von Wil-

helm PAUL, Kiel, T.v. Fabrikarbeiter **Andreas GEHRMANN** u. **Magdalena EHLERT** zu Elbing.
Kinder **PREUSCHOFF**, geb. Elbing:

1. **PAUL Aloys**, * 11.05.1897 (siehe VIIn).
2. **OSKAR Franz**, * 18.07.1898, Ziegelscheunstr. 2b, rk. (Qu Reinhard Preuschoff; StA Berlin-Dahlem; LAA Bayreuth, StA. Elbing; Adreßbuch Elbing 1925-34), wohnh. 1925-28 in Elbing, Löserstr. 9 als Dreher, 1930 u. vor 1945 ebd. als Papierhändler, + gef. 1939-1945 (Qu: Reinhard Preuschoff), (wohl verwandt mit August PREUSCHOFF, * 01.08.1877 in Elbing); oo circa 1925 **EDITH Elfriede HARWARDT**, * 22.07.1912 (Qu: Reinhard Preuschoff), wohnh. vor 1945 in Elbing, Zigarrenstr. 9, um 1950 in Flensburg bzw. Düttebüll in Kappeln, + Flensburg 19.03.1981 als Hausfrau (Qu: StA Flensburg 370/1981).
3. **GEORG Johannes**, * 27.10.1902 (siehe VIIo).

VIn-II **Johannes Christian Hermann PREUSCHOFF**, * Hamburg 03.01.1874, rk. (Qu: Adressbuch Hamburg 1900-03, 1906-15, 1926 über Casp, StA Hamburg Nr. 85, wohnh. 1895 in Hamburg, Scharsteinweg 43 als Maurer, 1897/1898 ebd. Borstelmannsweg 157 Haus III als Maurer, 1900-1903 in Hamburg, Elbstr. 9 u. 1906-10 Neuer Steinweg 74 als Maurer, 1911-18 ebd. Neuer Steinweg 29 als Gipser, 1920 Lebensmittelkontrolleur, 1926 als Gewerkschaftsbeamter, 1949 ebd. Kolonie Falkenberg, Querkamp 63 (Qu: Adreßbuch Hamburg 1900-03, 1906-15 u. 1926 über Casp), + Hamburg 09.12.1949 im Krankenhaus Hamburg-Wandsbek an Arteriosklerose u. Herzinsuffizienz (Qu: StA Hamburg-Wandsbek Nr. 1048), (S.v. Vo-I).
oo Hamburg 07.04.1898 (Qu: StA Hamburg 02 Nr. 3169) **EMMA Maria Friederica ZINK**, * Hamburg 21.01.1872, luth., wohnh. 1996 in Hamburg, Stubbenhuk Nr. 8,1898 ebd. Borstelmannsweg 157b, erw. 1911-15 u. 1926-29 in Hamburg, Neuer Steinweg 29 mit einem Theater-Garderoben- u. Maskengeschäft, T.v. verst. Geschäftsreisenden **Friedrich Wilhelm Ernst ZINK** u. **Maria Johanne** geb. **TEWS** jetzt verh. **ZLIEHOWSKY** zu Hamburg (Qu: Tel.buch Hamburg 1926-29 u. Adreßbuch Hamburg 1911-1915 u. 1926 über Casp).
Kinder:

1. **Resi Stanislawa Hermine**, * Hamburg 20.09.1896 Stubbenhuk 8, luth., wohnh. 1920 in Hamburg, Neuer Steinweg 74 (Qu: StA Hamburg 02 Nr. 3169); oo Hamburg 24.04.1920 o/o ebd. 18.01.1931 (Qu: StA Hamburg 02 Nr. 392) **Karl GRÜB**, * Ebersbach/Württ. 25.07.1888 unehel., ev., wohnh. 1920 in Hamburg, Neuer Steinweg 29, S.v. **Marie GRÜB** in Ebersbach/Württ., ohne Gewerbe 8StA Hamburg 02 Nr. 392).
2. **Hellmuth Martin August PREUSCHOFF**, * Hamburg 25.12.1897, luth. (angeblich * vorehel. in Königshagen Kr. Elbing, wohnh. in Hamburg, Neuer Steinweg 29 als Bauarbeiter, , 1917 als Gefr. im Inf.-Rgt. Nr. 18 (Osterode) II. Batt. 5 Komp. schwer verwundet worden (Qu: KGF; Dt. Verlustlisten 1914/17; StA Hamburg 22 Nr. 2446), + 27.09.1918 (Qu: KGF), als Pionier durch Kriegsverletzung, tot aufgefunden, <> Hamburg-Ohlsdorf 29.09.1918 (Qu: StA Hamburg 02 Nr. 1079).

VIn-III **Amandus Eduard AUGUST PREUSCHOFF**, *
Hamburg 08.02.1876 Kurze Str. 1, rk., (Qu: Preu, S.92; Tb.; LAA Bayreuth; Telbuch Hamburg 1926 u. 1934, StA Hamburg 02 Nr. 830; Verlustlisten 1. Weltkrieg über Casp), wohnh. 1903 in Hamburg, Steinstr. 99 als Tischlergeselle, 1910-15 eb. Hohestr. 7 als Tischler, am 16.10.1916 leicht verwundet im Füsilier-Rgt. Nr. 86, 11. Komp., wohnh. 1926-49 in Hamburg Hohe Str. 7-9 als Tischlermst. u. Möbelfabrikant, 1950-58 ebd. Ferdinand-Beit-Str. 7/9 mit Möbelfabrik (Qu: LAA Bayreuth; Tel.buch Hamburg 1926 u. Adreßbuch Hamburg 1906, 1910-15, 1926, 1950-58 über Casp), + nach 1955, (S.v. Vo-I), wohl verwandt mit Oskar PREUSCHOFF (* Elbing 18.07.1898).
oo (1) Hamburg 12.06.1903 (Qu: StA Hamburg Nr. 612) **Henny VOGEL**, * Hamburg 21.02.1883, luth., wohnh. 1903 in Hamburg, Nicolaistr. 29 als Schneiderin (Qu: StA Hamburg Nr. 612), + Hamburg 10.04.1956, T.v. Kesselschmied **Carl August VOGEL** u. **Christiane Wilhelmine** geb. **TANZMANN**, beide aus Hamburg.
oo circa 1905 **Katharina REINKE**, * Elbing 07.03.1871 (Qu: LAA Bayreuth), wohnh. 1907 u. vor 1945 in Elbing, + nach 1945.
Kinder:

1. **HEINZ Hans August PREUSCHOFF**, * Elbing 07.08.1907 (Qu: LAA Bayreuth; Inge Preuschoff, Elbinger Anschriften, S.143; Einwohnermeldeamt Kiel über Casp), wohnh. 1917-27 in Flensburg, 1929-30 Polizeianwärter in der Polizeischule in Kiel, 1930 Wachtmeister der Schutzpolizei in Kiel, wohnh. vor 1945 in Elbing, nach 1945 wohl in Flensburg als Polizeibeamter, wird 1946 als Feldwebel aus dem Ortslazarett Flensburg entlassen, 1953 als Polizei-Wachtmeister in Essen verbeamtet, erw. 1953/64 in Hamburg, Ferdinand-Breit-Str. 7-9 als Möbelfabrikant, + Flensburg 23.06.1968 als Feldwebel a.D. (Qu: StA Flensburg 889/1968).
2. **Karl PREUSCHOFF** (Filiation nicht gesichert, aber sehr wahrscheinlich), * 1915-1925 (Qu: Adreßbuch Hamburg 1951-58), wohnh. 1951 in Hamburg, Ferdinand-Beit-Str. 3 als Tischlermstr.; oo circa 1950 **Else NN**, * 1920-1925 (Qu: Tel.buch Hamburg 1962-76 über Casp), wohnh. 1962-75 in Hamburg, Ferdinand-Beit-Str. 3, 1975-76 Meister-Francke-Str. 37.
3. **Hans PREUSCHOFF**, * 1920-1930 (Qu: Adreßbuch Hamburg 1952-58), wohnh. 1952-57 in Hamburg, Alexanderstr. 47 als Lackierer, 1958 ebd. als Möbelfabrikant, Fabrik in der Ferdinand-Beit-Str. 7b.

VIo **Justina PREUSCHOFF**, (PREUSCHOF), * Bludau 26.03.1838 illegitim (Qu: Preu, S.65; Tb. 30/13 über Steinbach; Vk. Bludau; Tb. Bludau), ~ Bludau 29.03.1838 (P: Schulze Franz GRUNENBERG u. Catharina, Ehefr. v. Bauer Anton KLAFKE, beide in Bludau), wohnh. 1870 in Braunsberg-Neustadt, + Braunsberg-Neustadt 17.03.1872 m. 30 J. an Typhus (Qu: Steinbach; Sterbe-Urk. 297/28; Bb. Braunsberg), hinterl. 2 min. Kinder, (T.v. Vo).
oo Gr. Rautenberg 26.10.1864 (Qu: Steinbach; Heiratsurkunde aus Gr. Rautenberg) **Martin KRIEGER**, (KRÜGER), * Braunsberg-Keslin 22.10.1832 (Qu: Tb. Braunsberg), ~ Braunsberg 28.10.1832, Arbeiter in Braunsberg-Neustadt, zog am 27.03.1872 weg, + Braunsberg-Neustadt 1886 (Qu: Steinbach; Index Bb. Braunsberg), S.v. Tagelöhner **Jacob KRUEGER** u. **Brigitta ERDMANN**.
Kind:

1. **Anton KRIEGER**, * Braunsberg-Neustadt 02.08.1870 (Qu: Steinbach; Tb. Braunsberg), ~ Braunsberg 14.08.1870 (P: Anton KNOBLACH, Wirt aus Knobloch u. Leonore PREUSCHOFF, Lehrersfrau in Gr. Rautenberg), + Mülheim/Ruhr 11.06.1950; oo Schiffbek Kr. Stormarn 16.05.1897 (Qu: Steinbach) **Anna SCHRÖTER**, * Braunsberg-Neustadt 19.01.1873 (Qu: Steinbach; Tb. Braunsberg), ~ Braunsberg 26.01.1873, Arbeiterin in Schiffbek Kr. Stormarn, T.v. Arbeiter **Andreas SCHRÖTER** u. **Rosa FEDERAU**, + Mülheim/Ruhr 06.05.1955.

VIp **MARIA Rosalia PREUSCHOFF**, * Gr. Rautenberg circa 1850 (Qu: Preu, S.86), wohnh. in Frauenburg, + Mehlsack 07.07.1916 im 68. Lj., <> Frauenburg 10.07.1916 (Qu: EZ Juli 1916), (T.v. Vq).
oo circa 1875 **Josef BRAUN**, * 1849-1850 (Qu: Preu, S.86), 1877 u. 1879 Lehrer in Frauenburg, 1894 Hauptlehrer ebd., + Frauenburg 04.04.1899 im 50. Lj. (Qu: Index Bb. Braunsberg; EZ Apr. 1899).
Kinder **BRAUN**, geb. u. get. Frauenburg (Qu: Tb. Frauenburg):
1. **Mathilde Rosalie**, * 14.04.1877, ~ 13.05.1877 (P: Besitzer Josef KLEEFELD in Alt Sadlucken; Lehrertochter Mathilde PREUSCHOFF in Gr. Rautenberg).
2. **Julius Adalbert**, * 12.05.1878, ~ 19.05.1878 (P: Lehrer Martin NEUMANN in Frauenburg; Lehrertochter Johanna PREUSCHOFF in Gr. Rautenberg).
3. **Aloys Heinrich**, * 13.07.1879, ~ 20.07.1879 (P: Ackerbürger Jacob STOBBE in Frauenburg; Frau Gertrud HARWART in Gr. Rautenberg), 4 Kinder (u.a. Sohn Jörk); oo circa 1930 **Hedwig PREUSCHOFF**, * Berlin 05.02.1905 (Qu: Birgit Preuschoff; Clemens Preuschoff; Adreßbuch Berlin 1927), ev., wohnh. 1927 in Berlin, Alsenstr. 99-109.
4. **Anna**, * err. 1884, + Frauenburg 13.03.1894 m. 10 J. (Qu: EZ März 1894).

VIq **Heinrich Julius PREUSCHOFF** (**PRUZSCHOFF**) (Filiation vermutlich, weil Sohn Karl 1911 Zeug bei der Heiat von Klara Anna ist, also seiner vermuteten Nichte), * err. 1848, wohnh. 1877 in Berlin, Neue Hochstr. 9 als Stellmacher, 1878 Soldiner Str. 26, 1880 Kastanienallee 18, erw. 1917 in Gr. Rautenberg als Stellmacher, zuletzt Stellmachermstr. in Gr. Rautenberg, + Gr. Rautenberg 15.02.1896, hat Kinder (Qu: Ermländ. Zeitg. v. Febr. 1896), (S.v. Vq).
oo Putzig/Westpr. 25.11.1873 (Qu: Mo über Casp), er 25 J., sie 21 J. alt, **MARIA Martha KLEIN**, wohnh. 1896 in Gr. Rautenberg.
Kinder **PREUSCHOFF:**
1. **Carolus Julius**, * Berlin, 17.12.1876, rk., + Berlin 29.03.1877, alt 4 M. 12 Tg. (Qu: StA Berlin XI, Nr. 553).
2. **Rosa Emma**, * Berlin 19.04.1878 Soldiner Str. 26 (Qu: StA Berlin XIII Nr. 815).
3. **Wanda Mathilde**, * Berlin 14.07.1880, Kastanienallee 18, rk. (StA Berlin X Nr. 2924), + Berlin 11.08.1881 m. 1 J. (Qu: StA Berlin X Nr. 2249).
4. **Klara ANNA**, * Gr. Rautenberg 26.07.1884, rk., wohnh. 1911 in Berlin N 68, Treskowstr. 9 als Näherin u. in Charlottenburg, Schillerstr. 78 als Schneiderin; oo Berlin-Lichtenberg 28.03.1911 (Qu: StA Berlin-Lichtenberg I Nr. 135; Zeuge ist Schmied Karl PREUSCHOFF aus Berlin, Stettiner Str. 40-41, alt 53 J., viell. Ein Onkel) **Viktor GIERDAL**, * Rogowo Kr. Gostyn 22.10.1884, rk., wohnh. 1911 in Lichtenberg, Frankfurter Allee 193 als Schmied, S.v. Schmiedemstr. **Franz GIERDAL** u. **Hedwig** geb. **KACZMAREK**, zuletzt wohnh. in Gostkowo Kr. Kawitsch.
5. **Martha Eleonore**, * Gr. Rautenberg21.09.1892, rk., erw. 1913 als Buffetfräulein, wohnh. 1917 u. 1928 in Berlin, Schreinerstr. 29 als Näherin, oo Berlin 23.07.1917, o/o ebd. 22.02.1922 (Qu: StA Berlin VVb Nr. 436) **Emil Paul WOSCHEE**, * Graudenz 21.09.1889, ev., wohnh. 1917 in Berlin, Schreinerstr. 29 als Malergehilfe, lässt 1922 seiner geschiedenen Frau verbieten, den Ehenamen zu tragen, S.v. Schuhmacher **Ludwig WOSCHEE** u. **Auguste** geb. **BRAKOPP**, beide wohnh. in Danzig.
6. **Aloysius PREUSCHOFF** (Filiation nicht gesichert, aber es kommt nur diese Familie in Frage), * Gr. Rautenberg 31.01.1894, + gef. 1917 (Qu: Dt. Verlustlisten 1914/17).

VIr **CARL Johann PREUSCHOFF**, * Gr. Rautenberg 22.12.1857 (Qu: Preu, S.86 u. 87; Adreßbuch Berlin 1900 bis 1913), 1880 Schmiedemstr. in Grünefeld Kr. Osthavelland, wohnh. 1880-1891 in Flatow/Mark, 1900-02 in Berlin N, Kastanienallee 94 II, IV, 1903 in Berlin N, Treskowstr. 14, 1905 in Berlin SO 33, Skalitzerstr. 57 als Schmied, 1904-08 in Berlin N 58, Hochmeisterstr. 20 als Schmied, 1907 u. 1909 in Berlin O 112, Frankf. Allee 18, 1912 in Berlin N 20, Stettiner Str. 40-41, 1913 Bellermannstr. 96 als Schmied, 1915 Prinzenallee 85, 1916 Schwedenstr. 18a, + Berlin 09.12.1916, alt 58 J. (Qu: Preu, S.87; StA Berlin XIIa Nr. 2238), (S.v. Vq).
oo Grünefeld Kr. Osthavelland 04.10.1880 (Qu: Preu, S.87) **Pauline Henriette LÜDER**, * Lentzke Kr. Osthavelland 09.12.1853, ev., Bauerntochter, wohnh. 1880-1891 in Flatow/Mark (Qu: Preu, S.87), + Berlin 01.04.1914, 61 J. alt, T.v. verst. Bauer **Johann Christian LÜDER** u.d. verst. **Anna Dorothea** geb. **NÖLTE** zuletzt wohnh. in Flatow/Mark (Qu: Preu, S.87; StA Berlin XIIIa Nr. 729).
Kinder **PREUSCHOFF**, geb. Flatow/Mark (Qu: Preu, S.87):
1. **HELENE Marie**, * 20.11.1880, ev., wohnh. 1902 in Berlin, Kastanienallee 94 als Näherin, + Berlin 01.04.1955 (Qu: Preu, S.87); oo Berlin 05.04.1902 (Qu: Preu, S.87; StA Berlin Xb Nr. 271 über ancestry.de) **LOTHAR Willi Arthur Waldemar JAHRMANN**, * Berlin 11.12.1877 (Qu: Preu, S.87; StA Berlin Xb über ancestry.de), wohnh. 1902 in Berlin, Ramlerstr. 14 als Zuschneider, + Guben 09.02.1918 (Qu: Preu, S.87), S.v. Buchhalter **Franz JAHRMANN** (wohnh. 1903 in Santos/Brasilien u. **Klara** geb. **BEYER** zu Berlin.
2. **FRIEDA Pauline**, * 09.12.1881, ev., wohnh. 1903 in Berlin-Wilmersdorf, Passauer Str. 62 als Näherin, + Berlin 22.03.1958 (Qu: Preu, S.87; Völker; StA Berlin IX über ancestry.de); oo Berlin 03.10.1903 **Bruno NÖTZEL**, * Pitzkendorf Kr. Danzig-Höhe 06.10.1873, ev., wohnh. 1902 in Berlin, Elsasser Str. 26 als Kaufmann (Qu: Preu, S.87; Völker; StA Berlin IX über ancestry.de), + Berlin 05.08.1957 (Qu: Völker), 3 Kinder, S.v. verst. Retner **Hermann Benjamin NÖTZEL** u.d. verst. **Marie Bertha** geb. **NOLL**, wohnh. zuletzt in Danzig.
3. **Franz**, * 12.02.1883 (siehe VIIp).
4. **Ella**, * 29.08.1885 (Qu: Völker), ev., wohnh. 1904 in Berlin, Hochmeisterstr. 20 als Näherin, + Berlin 12.09.1937 (Qu: Völker; Preu, S.87); oo Berlin 17.12.1904 (Qu: StA Berlin XC Nr. 729 über ancestry.de) Friedrich KARL **WITT**, * Belzig 27.01.1876, ev., wohnh. 1904 in Berlin, Stettiner Str. 19 als Schneider (Qu: Preu, S.87; Völker), +

Berlin 20.01.1960 (Qu: Völker), kinderlos, S.v. Arbeiter **Karl Ludwig WITT** u. **Karoline Auguste** geb. **SCHUMANN**, beide wohnh. in Belzig.

5. **Hedwig**, * 25.11.1891 (Qu: Völker; Adreßbuch Berlin 1909-13), ev., wohnh. viell. 1910 in Berlin N 58, Fichtestr. 28 als Näherin (mit dem Namen PRENSCHOW), 1912 in Berlin, Stettiner Str. 41-42, 1912-13 in Berlin N 58, Treskowstr. 9 als Näherin, 1964 in Berlin; oo 06.07.1912 (Qu: Völker; StA Berlin XIIIa Nr. 639) **Otto WITT**, * Belzig 18.03.1890 (Qu: Preu, S.87; Völker), wohnh. 1912 in Berlin, Stettiner Str. 19 als Bügler, + Aschaffenburg 01.07.1954 (Qu: Völker), 2 Kinder, S.v. verst. Arbeiter Karl Ludwig .**WITT** u. **Karoline Auguste** geb. **SCHUMANN** in Belzig.

VIs **MARIA Rosalia PREUSCHOFF**, * Elbing 01.04.1843 (Qu: Tb. Elbing), ~ Elbing 09.04.1843, Leichnamstr., rk. (St. Nicolai) (P: Gottfried DEHRING; Mädchen Wilhelmine EHM), erw. 1858, wohnh. 1873 in Elbing, Sternstr. 19, 1875 u. 1894 Leichnamstr. 91 als Witwe, + Berlin-Spandau 15.03.1909 als Witwe m. 65 J. (Qu: StA Berlin-Spndau Nr. 258), (T.v. Vs).

oo circa 1872 **Heinrich MÜLLER**, * circa 1843, Zimmergeselle, wohnh. 1873 in Elbing, Sternstr. 19, + vor 1894.

Kind:

1. **Heinrich Wilhelm MÜLLER**, * Elbing 10.02.1873 (Qu: Tb. Elbing), ~ Elbing 23.02.1873, Sternstr. 19, rk. (St. Nicolai), (P u.a.: Goldarbeiterfrau Johanna MÜLLER u. Kürschner August PREUSCHOFF).

VIt **JOSEF Carl PREUSCHOFF**, * Elbing 06.09.1847 (Qu: Trb. Elbing, Reinhard Preuschoff; nicht im Tb. Elbing; Adreßbuch Elbing 1876-1930 über Casp), ~ Elbing 12.09.1847, Hauszimmermann bzw. Zimmergeselle, wohnh. 1874 in Elbing, Leichnamstr. 91, 1875 u. 1876 Sonnenstr. 32, 1884 u. 1887 Grubenhagen 27, 1890 Niederstr. 1a, 1892 Neuegutstr. 34, 1894 Gr. Wunderbergstr. 5 als Zimmergeselle, 1898 u. 1900 Sonnenstr. 27 als Zimmermstr., 1902 Sonnenstr. 60, 1904-10 Blumenstr. 3, 1912 Sonnenstr. 34, 1914 Hohezinnsr. 3, 1919/20-1930 Erste Niederstr. 12 als Veteran, beantragt 1912 wegen seines hohen Alters u. wegen seiner Hinfälligkeit, seinen Sohn vom Flensburg nach Elbing zu versetzen, + Eutin, (Andreas PREUSCHOFF wohnt 1. Hälfte des Jhs. im gl. Haus), (S.v. Vs).

oo Elbing 16.05.1874 (rk.), er 26 J., sie 29 J. alt (Qu: Trb. Elbing), **Susanne KNOPF**, * err. 1845 (Qu: Tb. Elbing [St. Annen]), rk., wohnh. 1875 in Elbing, Sonnenstr. 32, 1884 in Grubenhagen 27, + Eutin 17.12.1931 m. 84 J. (Qu: Reinhard Preuschoff), Schw. v. **Anna KNOPF** verh. **HOHMANN**.

Kinder **PREUSCHOFF**, geb. u. get. Elbing (Qu: StA. Elbing):

1. **Maria Therese**, * 29.04.1875 Sonnenstr. 32 (Qu: Tb. Elbing), ~ 16.05.1875, rk. (St. Nicolai) (P: Mädchen Maria KNOPF, Hauszimmermann Johann Albert HOHMANN, Wilhelmine EHM), wohnh. 1903 in Berlin, Lützowstr. 85b als Dienstmädchen; oo Berlin 21.10.1903 (Qu: StA Berlin III) **Paul Michael LAMENTA**, *.Schloppe Kr. Deutsch Krone 25.08.1875, rk., wohnh. 1903 in Berlin, Schulstr. 112 als Schweizer, S.v. Arbeiter **Andreas LAMENTA** in Potschappel b. Dresden u.d. verst. **Anna** geb. **KLATT**, wohnh. zuletzt in Großburgk/Sachsen
2. **August Franz**, * 01.08.1877 Sonnenstr. 32 (Qu: Adreßbuch Elbing 1900 u. 1906, kop. Dokumente über Casp, Geburtsurk. u. Int.), erw. 1900 in Elbing, Blumenstr. 27 als Schlossergeselle, Okt. 1896 – Okt. 1897 bei Bauunternehmer E. SCHMALFELDT & REICH in Rastenburg tätig, gedient Okt. 1897 – Sept. 1899 beim Inf. Regt. 43, 5. Komp., Sept. 1899 – März 1900 bei Schichau in Elging gearbeitet, Okt. 1900 – Jan. 1901 bei Masch. fabrik Otto SCHÜLER in Berlin gearbeiteet, Apr. 1901 – Sept. 1902 Schlossergeselle bei Deutsche Waffen- u. Munitionsfabrik in Berlin, Okt. 1902 – Apr. 1904 bei der Gewehrfabrik Spandau, dort im Jan. 1904 Prüfung abgelegt als Militär-Büchsenmacher, Apr. 1904 – Apr. 1906 bei der Schutztruppe in Deutsch-Südwestafrika, Apr. 1906 – Jan. 1916 Waffenmstr. im II. Batt. Für. Regt. 86, wohnh. 1910/14 in Flensburg, Duburgerstr. 46 als Büchsenmacher (Kaserne), Jan. 1916 – Juni 1918 Waffenrevisor in der Gewehrfabrik in Spandau, Juni 1918 – Jan. 1920 im II. Batt. Füs. Regt. 86, Jan. 1920 – Juni 1920 Waffenmstr. im Rw. Regt. 14 in Minden, ab Juli 1920 bei der Schutzpolizei in Kiel, März 1923 techn. Polizeisekretär bei der Schutzpolizei in Flensburg, im Dez. 1925 zum techn. Polizeiobersekretär in Flensburg befördert, erhält ab Jan. 1937 Ruhegehalt, wohnh. 1936-44 in Elbing, 1938 Wittenfelder Str. 26b, 1938 Friedr. v. Schillerstr. 1, seit 1942 im Ruhestand, lässt sich im Sept. 1944 einen Ausweis als Waffenrevisor ausstellen, + Flensburg 30.10.1945, alt 68 J., vermutl. kind(er) (Qu: StA Flensburg 995/1945) ; oo circa 1907 Marie Johanne BIERNATZKI, * Fischerskampe Kr. Elbing 30.01.1883, ~ Zeyer Kr. Elbing (Qu: Kopie Taufschein über Casp), ev., wohnh. 1913 in Flensburg, Durburgerstr. 46, + Elbing März 1939 (Qu: Westpreuß. Zeitg. v. 25./26.03.1939 über Casp), T.v. Schmiedegeselle **Johann BIERNATZKI** in Elbing u. **Maria Elisabeth** geb. **BARWIG** (* 07.06.1857 in Fischerkampe Kr. Elbing, + 1930 in Elbing, 74 J. alt) (Qu: Geburts- u. Taufschein über Casp; Quass. B/315).
3. **RICHARD Josef**, * 10.11.1879 (siehe VIIq).
4. **Helene**, * circa 1882.
5. **Franz**, * 01.12.1884, + Elbing 01.12.1884 Grubenhagen Nr. 27, 7 Std. alt (Qu: StA. Elbing).
6. **Carl Franz**, * 07.01.1887 Grubenhagen 27 (Qu: Adreßbuch Elbing 1906), wohnh. viell. 1906 in Elbing, Blumenstr. 3 als Maurer (oder Bruder August Franz).
7. **Anna Dorothea**, * 07.01.1887 Grubenhagen Nr. 27.

VIu **AUGUST Michael** (in den USA August C.) **PREUSCHOFF**, (PRENSCHOFF), * Elbing 27.09.1849 Leichnamstr. 50 (Qu: Tb. Elbing; Danziger Wohnungsanzeiger 1876 über Fecker; Bb. Danzig, Kgl. Kapelle; StA. Danzig; Ancestry.com über Ordemann; Schiffslisten über Casp), ~ Elbing 07.10.1849, rk. (St. Nicolai), viell. 1873 Pate u. Kürschner in Elbing, wohnh. 1875-76 in Danzig, Zwirngasse 1 (Pfarrei Kgl. Kapelle) als Kürschner, ab 1877 Tagnetergasse 13, erw. 1881 als Zeuge in Danzig, aber Herkunft aus Jentkutkampen Kr. Stallupönen, ausgewandert 1882, Abfahrt mit der "Main" in Bremen, Ankunft am 21.08.11882 i8n New York/USA als Hauer, zweite Abfahrt in Antwerpen/B, Ankunft am 18.07.1883 in Philadelphia in Pennsylvaia/USA, angeblich m. 23 J., wohnh. 1894 in Detroit/USA, 1900 u. 1910 in Wayne b. Detroit in Michigan/USA, (S.v. Vs).

oo (1) Dirschau 1875 **Marie/Mary Josefine WITANSKA** (Marie Gertrude beim 5. Kind gnt.), * err. 1852 (Qu: Tb. Danzig, Kgl. Kapelle; StA. Danzig; Ancestry.com über Ordemann; Schiffslisten u. Int. über Casp), rk., wohnh. ab 1875 in Dan-

zig, Abfahrt in Bremen mit der "Main" m. 30 J., Ankunft am 21.08.1882 in New York/USA, wohnh. 1884 in Detroit/USA, + circa 1890.
oo (2) Detroit/USA 03.02.1891, er 40 J., sie 30 J. alt, **Annie/Anna NEUMAN**, * Detroit/USA Nov. 1860, verw. **WALTER**, erw. 1860 in der Einwanderungsliste, T.v. **Chas. NEUMAN** u. **Minnie SCHULTZ** (Qu: Mo über Casp; Int-Mo).
Kinder **PREUSCHOFF** aus der 1. Ehe, geb. u. get. Danzig (außer 1):

1. **CLARA Maria**, * Preußen 13.08.1873 (siehe VIIr).
2. **Paul Maximilian**, * 31.10.1875 (Qu: Tb. Danzig, Kgl. Kapelle), ~ 14.11.1875, rk. (P: Johann WITANSKI, Therese PREUSCHOFF), ausgewandert 1882, Abfahrt in Bremen auf der "Main", Ankunft am 21.08.1882 in New York/USA m. 6 J., + Detroit/USA 31.07.1884 m. 8 J. 9 M. an Ruhr (Qu: Ancestry.com über Ordemann; Schiffslisten u. Int. über Casp).
3. **Anna Francisca**, * 02.03.1877 (Qu: StA. Danzig), rk., + Danzig 28.03.1877 m. 27 Tg. an Durchfall (Qu: Bb. Danzig, St. Nicolai; StA. Danzig Nr. 804).
4. **Louise Therese**, * 02.03.1877 (Qu: StA. Danzig), rk., + Danzig 22.03.1877 m. 19 Tg. an Durchfall (Qu: Bb. Danzig, St. Nicolai; StA. Danzig Index Nr. 740).
5. **Grethe Rosa**, * 22.03.1878 (Qu: StA. Danzig), rk., + Danzig 09.07.1878 m. 4 M. an Durchfall (Qu: Bb. Danzig (St. Nicolai; StA. Danzig).

VIv **Therese PREUSCHOFF**, * Elbing 20.04.1856 Leichnamstr. 50 (Qu: Tb. Elbing), ~ Elbing 01.05.1856, rk. (St. Nicolai), 1875 Patin in Danzig, wohnh. 1881-87 in Elbing, 1881 Heil. Leichnamstr. 91, 1893 in Berlin-Spandau, (T.v. Vs).
oo (st.) Elbing 26.01.1881 (Qu: StA. Elbing) **Carl Gustav KAHLHORN**, * Elbing 17.12.1853, ev., wohnh. 1881 in Elbing, Lange Niederstr. 37 als Schlosser, 1887 Leichnamstr. 91, 1893 in Berlin-Spandau, Lutherplatz 6 als Schlosser (Qu: StA. Elbing), S.v. Zimmergeselle **Carl Heinrich KAHLHORN** (+ vor 1881 in Elbing) u. **Maria Wilhelmine WITT** zu Elbing.
Kinder **KAHLHORN**, geb. Elbing (Qu: StA. Elbing):

1. **Paul Bernhard**, * 21.05.1881 Heil. Leichnamstr. 91.
2. **Robert Gustav**, * 05.06.1885 Heil. Leichnamstr. 91.
3. **Clara Therese**, * 05.10.1887 Heil. Leichnamstr. 91.
4. **Max Wilhelm**, * Berlin-Spandau 17.09.1893 (Qu: StA Spandau Nr. 1739).

VIw **Anna PREUSCHOFF**, (PREUSCHOFT), * Rückenau 27.04.1848 (Qu: Tb. Neukirchhöhe; Mo-Index), ~ Neukirchhöhe 30.04.1848 (P: Knecht Jacob REHBERG in Neukirchhöhe; Magd Dorothea IFLAENDER in Rückenau), 1851 Magd in Rückenau, wohnh. 1876-85 in Rückenau, (T.v. Vt).
oo circa 1875 (Qu: nicht im Trb. Neukirchhöhe) **Johann HOHMANN**, * circa 1848, Einw. u. Arbeiter in Rückenau.
Kinder **HOHMANN**, geb. Rückenau, get. Neukirchhöhe (Qu: StA. Neukirchhöhe; Tb. Neukirchhöhe):

1. **Franz**, * 31.07.1876 (Qu: nicht StA. Neukirchhöhe), ~ 06.08.1876, rk. (P: Johann PREUSCHOFF in Rückenau u. Magd Rosa HOHMANN in Kreuzdorf).
2. **Johann**, * 25.12.1877, ~ 26.12.1877, rk. (P: Knecht Michael HOHMANN in Kreuzdorf u. Magd Magdalena PREUSCHOFF in Rückenau), + Rückenau 17.06.1880 m. 2 ½ J. an Auszehrung (Qu: StA. Neukirchhöhe; Bb. Neukirchhöhe), <> Neukirchhöhe 20.06.1880.
3. **Anna**, * 17.09.1879, ~ 21.09.1879, rk. (P: Knecht Josef PREUSCHOFF u. Heinrich RADLOFF, beide in Rückenau).
4. **Josef**, * 05.02.1882, ~ 12.02.1883, rk. (P: Zimmermann Ferdinand ALBRECHT in Mühlhausen; Arbeiterfrau Rosa REHBERG in Rückenau), + Rückenau 28.10.1884 m. 2 J. 9 M. an Krämpfen (Qu: Bb. Neukirchhöhe; StA. Neukirchhöhe), <> Neukirchhöhe 02.11.1884.
5. **Helene**, * 12.09.1885, ~ 13.09.1885, rk. (P: Arbeiter Jacob HOHMANN in Frauenburg; Magd Magdalena REHBERG in Rückenau); oo Mühlhausen 16.11.1909 **Aloys FRISCHE**.

VIx **Franz PREUSCHOFF**, * Rückenau 31.07.1851 (Qu: Tb. Neukirchhöhe; StA. Neukirchhöhe), ~ Neukirchhöhe 03.08.1851 (P: Eigentümer August WITTING u. Magd Dorothea DIGNER, beide in Rückenau), konnte nicht schreiben, wohnh. 1875-85 in Rückenau-Ausbau als Arbeiter bzw. Knecht, viell. 1899 in Hütte als Besitzer, wohnh. 1901 in Mühlhausen, (S.v. Vt).
oo (1) Rückenau Ksp. Neukirchhöhe 28.11.1875 (Aufgebot auch in Bludau), er 24 J., sie 33 J. alt (Qu: Trb. Neukirchhöhe; StA. Neukirchhöhe), **Anna PREUSCHOFF**, * Karschau 03.06.1843 (siehe Dit-A: Xad), T.v. libertinus **Martin PREUSCHOFF** in Karschau u. **Magdalena KAHLWEIß**.
oo (2) circa 1884 **Anna PREUSCHOFF**, * Rückenau (?) circa 1845 unehel., wohnh. 1885-92 in Rückenau, 1901 in Mühlhausen, T.v. **Rosa PREUSCHOFF**, später verehel. **SCHRADE** in Rückenau (siehe Klak-A: Vad).
Kinder **PREUSCHOFF** aus der ersten Ehe, geb. Rückenau, get. Neukirchhöhe:

1. **Josef**, * 09.07.1875 (siehe VIIs).
2. **Andreas**, * 29.11.1876 Ausbau (Qu: StA. Neukirchhöhe; Tb. Neukirchhöhe), ~ 30.11.1876, rk. (P: Knecht Franz REINKI in Rückenau; Magd Magdalena PREUSCHOFF in Heinrichsdorf), + Rückenau 14.01.1877 m. 6 W. an Krämpfen (Qu: Bb. Neukirchhöhe; StA. Neukirchhöhe), <> Neukirchhöhe 17.01.1887.
3. **Anna**, * 29.03.1878 (Qu: StA. Neukirchhöhe; Tb. Neukirchhöhe), ~ 31.03.1878, rk. (P: Arbeiter Josef WOOSMANN u. Magd Rosa PREUSCHOFF in Rückenau), + Rückenau 22.04.1878 m. 1 M. an Krämpfen (Qu: Bb. Neukirchhöhe), <> Neukirchhöhe 25.04.1878.
4. **Franz**, * 25.05.1879 (Qu: StA. Neukirchhöhe; Tb. Neukirchhöhe), ~ 25.05.1879, rk. (P: Knecht Johann PREUSCHOFF u. Magd Magdalena REHBERG in Rückenau).
5. **Anna**, * 24.10.1881 (Qu: StA. Neukirchhöhe; Tb. Neukirchhöhe), ~ Neukirchhöhe 30.10.1881, rk. (P: Einsasse August WINKLER, ev., u. Eigentümertochter Magdalena VORRATH, beide in Rückenau).

Kind aus der zweiten Ehe:

6. **Maria PREUSCHOFF**, * Rückenau 12.08.1885 (Qu: StA. Neukirchhöhe), ~ Neukirchhöhe 16.08.1885 (Qu: Tb.

Neukirchhöhe), rk. (P: Arbeiter Johann PREUSCHOFF u. Arbeiterfrau Rosa PREUSCHOFF, beide in Rückenau).

VIy **Josef PREUSCHOFF**, * Rückenau 16.11.1854 (Qu: Tb. Neukirchhöhe; StA. Neukirchhöhe; Grundbuch Rückenau; Trb. Neukirchhöhe), ~ Neukirchhöhe 19.11.1854 (P: Josef PREUSCHOFF in Birkau; Witwe Magdalena WITTING in Rückenau), 1880 Knecht in Rückenau, 1883 Eigentümer u. Besitzersohn in Rückenau, 1894 Arbeiter ebd., erw. bis 1904, erw. 1914-38 im Grundbuch von Rückenau, (S.v. Vt).
oo Kreuzdorf bzw. Hütte Ksp. Neukirchhöhe 15.11.1880, er 25 J., sie 22 J. alt (Qu: Trb. Neukirchhöhe, Bd. E 374, FN 107; StA. Neukirchhöhe), **Rosa HOHMANN**, * Kreuzdorf 21.05.1858 (Qu: Tb. Neukirchhöhe), ~ Neukirchhöhe 24.05.1858 (1857 lt. StA), rk., wohnh. 1880 in Kreuzdorf, später in Rückenau, T.v. Arbeiter **Josef HOHMANN** u. **Elisabeth KLEIN** zu Kreuzdorf.
Kinder **PREUSCHOFF**, geb. Rückenau, get. Neukirchhöhe (Qu: StA. Neukirchhöhe; Tb. Neukirchhöhe):
1. **Anna**, * 01.03.1885 (siehe VIIt).
2. **Josef**, * 19.12.1886, ~ 25.12.1886, rk. (P: Knecht Franz HOHMANN in Kreuzdorf; Arbeiterfrau Anna HOHMANN in Rückenau), + Rückenau 27.05.1894 m. 7 J. (Qu: Bb. Neukirchhöhe; StA. Neukirchhöhe), <> Neukirchhöhe 31.05.1894.
3. **Andreas**, * 31.10.1889, ~ 01.11.1889 (P: Josef HOHMANN in Kreuzdorf; Rosa HOHMANN in Mühlhausen), viell. gef. Frankreich 06.01.1918 oder 20.02.1918.
4. **Rosalia**, * 27.05.1892 (siehe VIIu).
5. **Maria**, * 17.09.1894, ~ 23.09.1894, rk. (P: Anton ALBRECHT; Anna HOHMANN in Mühlhausen), (Identität von Täufling u. Braut nur vermutet); oo Rückenau Ksp. Neukirchhöhe 26.02.1916 (Qu: Trb. Neukirchhöhe) **Bernard REIMER**, * circa 1894 (Qu: Trb. Neukirchhöhe), 1916 Arbeiter in Hütte.
6. **Auguste**, * 13.04.1896, ~ 19.04.1896, rk. (P: Johann REHBERG in Rückenau; Anna IFLAENDER), + Rückenau 18.04.1897 m. 1 J. (Qu: StA. Neukirchhöhe).
7. **Ferdinand**, * 09.07.1898 (Qu: Tb. Neukirchhöhe nicht vorhanden), rk., + Rückenau 21.11.1898 m. 4 M. (Qu: StA. Neukirchhöhe).

VIz **Rosa PREUSCHOFF**, * Rückenau 28.06.1858 (Qu: StA. Neukirchhöhe; Tb. Neukirchhöhe), ~ Neukirchhöhe 29.06.1858 (P: Knecht Josef IFLAENDER u. Magd Dorothea DOBSCHINSKI, beide in Rückenau), wohnh. 1878-85 in Rückenau als Magd, (T.v. Vt).
oo Neukirchhöhe 13.11.1882, er 32 J., sie 29 J. alt (Qu: StA. Neukirchhöhe; Trb. Neukirchhöhe), **Michael HOHMANN**, * Grundhof b. Frauenburg 30.07.1850, wohnh. 1882 in Vierzighuben als Knecht, später Arbeiter in Rückenau, S.v. Arbeiter **Peter HOHMANN** u. **Dorothea KROLL** zu Grundhof.
Kinder **HOHMANN**, geb. Rückenau, get. Neukirchhöhe (Qu: StA. Neukirchhöhe; Tb. Neukirchhöhe):
1. **Anna**, * 24.10.1881 (oder 25.10. lt. StA.) vorehel. als **PREUSCHOFF**, ~ Neukirchhöhe 27.10.1881, rk. (P: Arbeiter Johann PREUSCHOFF u. Dorothea WOOSMANN, beide in Rückenau), legit. durch den Vater, Arbeiter **Michael HOHMANN** am 13.11.1881 u. die nachfolgende Ehe.
2. **Johann**, * 13.09.1883, ~ 16.09.1883, rk. (P: Sohn Johann PREUSCHOFF u. Frau Rosa PREUSCHOFF, beide in Rückenau).

VIaa **Johann(es) PREUSCHOFF**, * Rückenau 28.11.1861 (1860 lt. StA.) (Qu: Tb. Neukirchhöhe), ~ Neukirchhöhe 30.11.1861 (P: Eigentümer Carl WITTING u. Magd Henriette RADLOFF, beide in Rückenau), wohnh. 1879-1901 in Rückenau 1879 u. 1886 Knecht bzw. Arbeiter, dann Inspektor auf einem Gutshof, + Rückenau 13.11.1901 m. 40 J. (Qu: StA. Neukirchhöhe), (S.v. Vt).
oo Birkau 15.11.1886, er 25 J., sie 21 J. alt (Qu: Trb. Neukirchhöhe; StA. Neukirchhöhe), **Anna HOHMANN**, * Kreuzdorf 27.12.1861 (Qu: Tb. Neukirchhöhe), ~ Neukirchhöhe 29.12.1861, wohnh. 1886 in Birkau, ab 1888 in Rückenau, + Rückenau 1917-1918, T.v. **Josef HOHMANN** u. **Elisabeth KLEIß** in Kreuzdorf.
Kinder **PREUSCHOFF**, geb. Rückenau, get. Neukirchhöhe (Qu: StA. Neukirchhöhe; Tb. Neukirchhöhe):
1. **Josef**, * 19.07.1888, ~ 22.07.1888, rk. (P: Rosa PREUSCHOFF in Rückenau u. Ferdinand ALBRECHT in Mühlhausen), + Rückenau 15.02.1897 m. 8 J. (Qu: StA. Neukirchhöhe).
2. **Johann**, * 26.10.1889, ~ 01.11.1889 (P: Franz HOHMANN in Neukirchhöhe; Anna HOHMANN in Rückenau).
3. **Anna**, * 30.11.1891, ~ 06.12.1891, rk. (P: Josef HOHMANN in Kreuzdorf; Helene ALBRECHT in Mühlhausen).
4. **Franz**, * 06.12.1893 (siehe VIIv).
5. **Rosalia**, * 24.11.1895, ~ 30.11.1895, rk. (P: Josef PREUSCHOFF in Rückenau; u. Rosa GEPP), + Rückenau 06.03.1896 m. 3 M. (Qu: Irene Preuschoff; Bb. Neukirchhöhe; StA. Neukirchhöhe), <> Neukirchhöhe 09.03.1896.
6. **Andreas**, * 17.02.1897 (Qu: nicht Tb. Neukirchhöhe), rk., + Rückenau 15.05.1897 m. 12 W. (Qu: StA. Neukirchhöhe).
7. **August**, * 24.08.1899 (siehe VIIw).
8. **Ferdinand**, * 09.06.1901 (siehe VIIx).

VIab **Johann(es) PREUSCHOFF**, * Rückenau 13.06.1847 (Qu: Adreßbuch Elbing 1881-1914 über Casp; Tb. Neukirchhöhe; StA. Neukirchhöhe), ~ Neukirchhöhe 15.06.1847 (P: Knecht Johann GEPP u. Bauerstochter Rosa REIMER, beide in Birkau), viell. wohnh. 1872 in Elbing, Sternstr. 20 als Arbeiter (Vorname nicht angegeben), 1879, 1885 u. 1887 Zimmergeselle in Elbing, wohnh. 1881 u. 1884 in Elbing, Reiferbahn 17a bw. b, 1887 Sternstr. 20 als Zimmermann, 1888-92 Königsberger Str. 34a, 1894-98 Lg. Niederstr. 5 1900-06 Lg. Niederstr. 6, 1908-10 Lange Niederstr. 8, 1912 Lg. Niederstr. 6, 1914 Kastanienallee 7, immer als Zimmermann, + vor 1919, (S.v. Vu).
oo (st.) (1) Neukirchhöhe 10.02.1879 (Qu: StA. Neukirchhöhe; Trb. Neukirchhöhe), oo Neukirchhöhe 11.02.1879, er 31 J., sie 27 J. alt, **Rosa ZIMMERMANN**, * Neukirchhöhe 26.12.1851, ~ Neukirchhöhe 28.12.1851 (Qu: Tb. Neukirchhöhe), rk., wohnh. 1879 in Neukirchhöhe, 1880 in Elbing, 1885 Sternstr. 20, + Elbing 16.04.1885 m. 33 J. (Qu: Trb. Neukirchhöhe; StA. Elbing), T.v. Tischler bzw. Eigenkätner **Johann ZIMMERMANN** in Neukirchhöhe u. **Elisabeth DIEGNER**.

oo (2) Hütte 09.11.1885, er als Witwer 36 J., sie 23 J. alt (Qu: Trb. Neukirchhöhe; StA. Neukirchhöhe), **Catharina MÜLLER**, * Hütte 12.01.1862 (Qu: Tb. Neukirchhöhe), ~ Neukirchhöhe 19.01.1862, rk., wohnh. 1885 in Hüttte, 1887 in Elbing, Sternstr. 20, 1895-1900 Lg. Niederstr. 5, 1908 Lg. Niederstr. 8, 1910 Lg. Niederstr. 6, 1912 ebd. als Witwe, 1919/20, 1926-28 Kastanienallee 7 als Witwe, 1930 Mühlenstr. 12 als Witwe, + nach 1934 (Qu: Adreßbuch Elbing 1887, 1895-1900, 1908-34 über Casp), T.v. Besitzer **August MÜLLER** u. **Rosa DIEGNER** zu Hütte.
Kinder aus der ersten Ehe:

1. **Paul PREUSCHOFF**, * Elbing 13.09.1880 (siehe VIIy).
2. **Johann PREUSCHOFF**, * circa 1882 (Filiation wahrscheinlich, da gl. Adresse), (Qu: Adreßbuch Elbing 1902, 1906-24), wohnh. viell. 1902 in Elbing, Sternstr. 18 als Arbeiter, 1906-12 in Elbing, Lg. Niederstr. 6 als Schlosser, 1914 u. 1924 Kastanienallee 7 als Schlosser, nicht 1919/20 erw.

Kinder **PREUSCHOFF** aus der zweiten Ehe, geb. Elbing (Qu: StA. Elbing):

3. **Johann**, * 17.03.1887 Sternstr. 20, erw. 1904-1910 in Elbing, Mühlenstr. 11b als Zimmermstr., 1914-30 Mühlenstr. 12 als Zimmerer, 1934 ebd. als Invalide, war im 1. Weltkrieg Gefreiter bei der Flak (Qu: Dt. Rotes Kreuz, Gefangene im 1. Weltkrieg u. Adressbuch Elbing 1904-34 über Casp).
4. **Heinrich**, * 27.10.1888 Königsberger Str. 34a, wohnh. 1910 in Elbing, Lange Niederstr. 6, 1914 u. 1919/20 Kastanienallee 7 als Arbeiter, 1924-26 ebd. ohne Beruf, 1928 ebd. als Arbeiter, 1930 Ziesestr. 7 (Straßenname geändert) als Rentner (Qu: Adreßbuch Elbing 1910-1930 über Casp).
5. **Franz**, * 29.07.1895 (siehe VIIz).
6. **Elise**, * circa 1900, wohnh. 1928 in Elbing, Mühlensrr. 12 als Kontoristin (Qu: Adreßbuch Elbing 1928 über Casp) (Filiation wahrscheinlich wegen der gl. Adresse, viell. ident. mit der Stenotypistin u. Sekretärin in Danzig).
7. **Gertrud**, * 05.07.1903 (siehe VIIaa).
8. **Martha**, * circa 1905, wohn. 1928 in Elbing, Mühlenstr. 12 als Verkäuferin (Qu: Adreßbuch Elbing 1928 über Casp), (Filiation wahrscheinlich wegen der gl. Adresse).
9. **Maria**, * circa 1907, wohnh. 1928 in Elbing, Mühlenstr. 12 als Verkäuferin (Qu: Adreßbuch Elbing 1928 über Casp).

VIac **Josef PREUSCHOFF**, * Rückenau 28.07.1849 (Qu: Preu, S.88; StA. Neukirchhöhe; Tb. Neukirchhöhe), ~ Neukirchhöhe 29.07.1849 (P: Schulzensohn Ferdinand SCHROETER u. Bauerntochter Magdalena REIMER, beide in Birkau), 1877 Arbeiter u. Knecht in Klakendorf, + Frauenburg 20.06.1918 (Qu: Preu, S.88), (S.v. Vu).
oo (st.) Birkau Ksp. Neukirchhöhe 03.11.1877 (Qu StA. Neukirchhöhe; Trb. Neukirchhöhe), oo Birkau Ksp. Neukirchhöhe 04.11.1877, er 28 J. alt, **Magdalena DIEGNER**, (DIGNER), * Hütte 12.09.1846 (Qu: Tb. Neukirchhöhe), rk., wohnh. 1877 in Birkau, später in Klakendorf, T.v. Einw. u. Arbeiter **Josef DIEGNER** u. **Magdalena REGENBRECHT** zu Hütte.
Kinder **PREUSCHOFF**, geb. Klakendorf, get. Neukirchhöhe:

1. **Johann**, * 04.05.1880 (siehe VIIaa).
2. **Dorothea**, * 07.06.1884 (Qu: Preu, S.88; StA. Neukirchhöhe; Tb. Neukirchhöhe), ~ 15.06.1884, rk. (P: Schuhmacher Franz PREUSCHOFF in Neukirchhöhe [wie verwandt?]; Eigentümerfrau Elisabeth RUBERT in Schönfließ), taubstumm, wohnh. in Frauenburg, ledig.

VIad **Franz PREUSCHOFF**, (PREUSCHHOFF), * Birkau 06.01.1852 (Qu: StA. Neukirchhöhe; Mo-Index; Tb. Neukirchhöhe), ~ Neukirchhöhe 08.01.1852 (P: Bauernsohn Johann REIMER in Birkau; Magd Anna PREUSCHOFF in Rückenau), wohnh. 1880-85 in Klakendorf als Knecht bzw. Arbeiter, 1892-97 in Haselau, viell. 1917 Kätner in Haselau, (S.v. Vu).
oo (st.) (1) Hütte 06.11.1880 (Qu: StA. Neukirchhöhe), oo Klakendorf Ksp. Neukirchhöhe 07.11.1880, er 28 J., sie 26 J. alt (Qu: Trb. Neukirchhöhe), **Rosa DARRA**, * Haselau 01.03.1854, ~ Neukirchhöhe 05.03.1854 (Qu: Tb. Neukirchhöhe; StA. Neukirchhöhe), wohnh. 1880 in Klakendorf als Magd, 1882 in Rückenau, 1884 in Klakendorf, + vor 1921, T.v. Eigentümer u. Eigenkätner **Johann DARRA** u. **Elisabeth SCHMOLSKI** zu Haselau.
oo (2) Elbing 27.12.1920 (Qu: Tb. Neukirchhöhe) **Auguste MAIBAUM**, * circa 1860, ev.
Kinder **PREUSCHOFF** aus der ersten Ehe, get. Neukirchhöhe (Qu: StA. Neukirchhöhe; Tb. Neukirchhöhe):

1. **Anna**, * Rückenau 14.01.1882, ~ 15.01.1882, rk. (P: Eigentümer Josef PREUSCHOFF in Rückenau u. Eigenkätnertochter Anna DARRA in Haselau), wohnh. 1905 in Berlin, Sellerstr. 12; oo Berlin 03.04.1905 o/o Berlin 06.04.1913 (Qu: StA Berlin XIIIb Nr. 156) **Johann REIMANN**, * Bischofstein K. Rössel (Qu: StA Berlin XIIIb Nr. 156), wohnh. 1905 in Berlin, ellerstr. 12 als Arbeiter, S.v. verst. Arbeiter **Johann REIMANN**, zuletzt wohnh. in Klackendrf Kr. Rössel, u.d. **Anna** geb. **FAH**L zu Elbing .
2. **Rosa**, * Klakendorf 20.10.1883, ~ 28.10.1883, rk. (P: Eigenkätner Johann DARRA in Haselau u. Arbeitsfrau Magdalena PREUSCHOFF in Klakendorf).
3. **Therese**, * Haselau 13.10.1892, ~ 16.10.1892, rk. (P: Wilhelm RAUTENBERG in Haselau; Rosa PETERMANN in Rückenau); oo Neukölln 09.02.1915 (Qu: StA Neukölln Nr. 70) **August Friedrich HINZ**, * Peine 16.03.1889, ev., wohnh. 1915 in Neukölln, Prinz-Handjery-Str. 25 als Tischler, S.v. Arbeiter **Friedrich HINZ**u.d. **Auguste** geb. **NEUMANN**in Elbing.

VIae **FRANZ Johann PREUSCHOFF**, * Elbing 15.10.1853 Gr. Wunderberg 23 (Qu: Preu, S.87; Tb. Elbing; Adreßbuch 1890 über Fecker; Tb. Elbing), ~ Elbing 30.10.1853, rk. (St. Nicolai), wohnh. 1874 u. 1890 in Danzig (St. Nicolai), Schleusengasse 13 als Hauptzollamtsassistent, 1883 in Gr. Slawoschin Kr. Putzig, 1885 in Saint Giles in Durham/GB, + Torgau 05.12.1914 (Qu: Preu, S.87), (S.v. Vy).
oo Danzig Sept. 1874 (Qu: Preu, S.87; Trb. Danzig-St.Barbara) **HELENE Ottilie Dorothea Jacobine WENZEL**, * Stolp/Pom. 18.02.1854, ev., wohnh. in Gr. Slawoschin Kr. Putzig, Saint Giles in Durham/GB u. Danzig, + Torgau 23.06.1923 (Qu: Preu, S.87).
Kinder **PREUSCHOFF**:

1. **LEO Eduard**, * Gr. Slawoschin Kr. Putzig 16.09.1883 (siehe VIIac).
2. **Clara Martha**, * 25.09.1885 (Qu: Preu, S.88; Mo-Index), ~ Saint Giles in Durham/GB oder Putzig 08.11.1885; oo 08.06.1911 (Qu: Preu, S.88) **NN ROLLE**, * circa 1880 (Qu: Preu, S.88).

3. **KURT** (Curt) **Waldemar**, * Danzig 16.02.1890 (Qu: Tb. Danzig, St. Barbara; Adreßbuch Berlin 1933-1937), ev. (St. Barbara), wohnh. viell. 1933-37 in Berlin SO 36, Naunynstr. 70 als Melker.
4. **Frida**, * Danzig (?) 27.10.1891 (Qu: Preu, S.88), Krankenschwester.

VIaf **ANNA Rosalie PREUSCHOFF**, * Elbing 28.06.1856 Leichnamstr. 49 (Qu: Preu, S.87; Tb. Elbing), ~ Elbing 06.07.1856, rk. (St. Nicolai), wohnh. 1884 in Elbing, Heilige Geist Str. 52, 1900 Königsberger Str. 34, + Elbing 01.08.1900 m. 44 J. (Qu: Preu, S.87; StA. Elbing), (T.v. Vy).
oo (st.) Elbing 31.05.1884 (Qu: StA. Elbing), oo Elbing St. Nicolai 02.06.1884, er 29 J., sie 27 J. alt (angeblich entfernt verwandt) (Qu: Trb. Elbing), **LOUIS Moritz PREUSCHOFF**, * Elbing 15.09.1854 Pangritz Colonie unehel., S.v. **Anna ELEONORE PREUSCHOFF** (siehe Frau-A:VIn).
2 Kinder **PREUSCHOFF**, geb. Elbing (siehe Frau-A: VIn).

VIag **HEDWIG Marie PREUSCHOFF**, * Elbing 12.10.1861 (nicht 1859) Schmiedestr. 15 (Qu: Preu, S.87; Tb. Elbing; Adreßbuch Elbing 1892, 1894, 1908, 1910), ~ Elbing 20.10.1861, rk. (St. Nicolai), (P u.a.: Eigentümer Franz PREUSCHOFF), Dienstbotin, wohnh. 1884 in Elbing, Heil. Geiststr. 52, 1889 Äuß. Marienburger Damm 7b, 1892 Berliner Chaussee 7a, 1892 u. 1894 (Berliner) Chaussee 7a bzw. 5, 1908 Äuß. Marienburger Damm 23 als Aufwärterin, 1910 Fischervorberg 26, + Elbing 1917 (Qu: Preu, S.87), (T.v. Vy).
Unehel. Kinder **PREUSCHOFF**, geb. Elbing (Qu: StA. Elbing):
1. **Anna Marianna**, * 28.04.1884 unehel., Heil. Geiststr. 52, rk., + Elbing 01.07.1884 m. 2 M. (Qu: StA. Elbing), Heil. Leichnamstr. 40.
2. **Helene Louise**, * 14.05.1889 unehel., Äuß. Marienburger Damm 7b, rk., + Elbing 31.07.1889 m. 2 M. (Qu: StA. Elbing).
3. **Franz Josef**, * 22.05.1892 unehel., Berliner Chaussee 7a, rk., + Elbing 23.08.1892 m. 3 M. (Qu: StA. Elbing), Mattendorf 2.

VIIa **Franz PREUSCHOFF**, * Kurau (?) 30.03.1875 (Qu: Herbert Grafke; Adreßbuch Stolp 1937 über Casp), viell. erw. 1937 in Stolp, Fischer-Baracke 4 als Bürstenmacher mit einer Bürstenwaren- und Pinselhandlung, + 1945, von den Russen aufgehängt wegen seiner Parteizugehörigkeit, begr. Vilgelow Kr. Stolp/Wieloglowy Kr. Slupsk (Qu: Evgl. Beerdigungen im Kreis Slupsk über Ca), (S.v. VIa).
o viell. Frauenburg Weihn 1919 (Qu: EZ Dez. 1919) **Maria SIEDLER** * circa 1893, aus Frauenburg, T.v. Fischer **Andreas SIEDLER** u. **Anna FELDKELLER**.
Kind:
1. **Adolf PREUSCHOFF**, * circa 1925 (Qu: Gisela Bösl; Herbert Grafke), lebt viell. noch 2000.

VIIb **Andreas PREUSCHOFF**, * Kurau (?) circa 1896 (Qu: Herbert Grafke), soll ein Haus in Frauenburg gehabt haben, verschollen seit 1945, (S.v. VIa).
Kind:
1. **Martha PREUSCHOFF**, * circa 1925 (Qu: Herbert Grafke), wohnh. viell in Dortmund, verh., hatte Zwillinge (Ingrid u. Christa).

VIIc **Martha PREUSCHOFF**, * Kurau 24.01.1899 (Qu: Preu, S.66; Merten 1976, S.360; Herbert Grafke), rk., wohnh. 1924-28 in Frauenburg, 1930-45 in Braunsberg, Wärterhaus Nr. 70 (6 km außerhalb von Braunsberg), geflüchtet im Febr. 1945 über Heiligenbeil u. das gefrorene Frische Haff nach Pillau, dann mit dem Schiff, wohnh. nach 1945 in Neumünster, + Neumünster 1977 (Qu: Dorothea Bewernick geb. Grafke), (T.v. VIa).
oo Frauenburg 10.11.1924 (Qu: Preu, S.66; Merten 1976, S.360) **Franz GRAFKE**, * Tiedmannsdorf 03.10.1896 (Qu: Fam.Merten 1957, S.84), Oberweichenwärter, wohnh. vor 1945 in Frauenburg u. Braunsberg, nach 1945 in Neumünster, + Neumünster 1977 (Qu: Herbert Grafke), S.v. Schrankenwärter **August GRAFKE** aus Tiedmannsdorf u. 2. Ehefrau **Euphrosine WÖLKE** verw. **HIPLER** aus Gr. Tromp.
Kinder **GRAFKE**, geb. 1. bis 3. in Frauenburg, 4. bis 7. in Braunsberg (Qu: Merten 1976, S.360):
1. **Hildegard**, * 31.05.1924 vorehel., wohnh. nach 1945 in Schorndorf, + 1991 (Qu: Herbert Grafke); oo 1951 **NN ENTERMANN**.
2. **Gertraud**, * 01.01.1927, vor 1945 im Arbeitsdienst in Berlin, wohnh. nach 1945 in Hamburg-Blankenese, + tot 2004; oo 1953 **NN OTTO**.
3. **Maria**, * 04.03.1928, + Braunsberg 13.11.1936 (Qu: Merten 1976, S.360).
4. **Dorothea**, * 12.05.1930 (Qu: Dorothea Bewernick), wohnh. nach 1945 u. 2004 in Hamburg; oo 1953 **NN BEWERNICK**.
5. **Christel**, * 26.01.1932, + tot 2004.
6. **Karl-Heinz**, * 26.11.1933, + tot 2004.
7. **Herbert**, * 02.03.1936 (Qu: Dorothea Bewernick geb. Grafke), wohnh. 2004 in Lübeck.

VIId **Lisbeth PREUSCHOFF**, * Berlin 12.09.1895 als einziges Kind (Qu: Manfred Preuschoff; Margot Thiemann), ev. getauft, weil die Eltern nach Berlin gehen wollten, wohnh. zeitweise in Brandenburg/Havel, + Berlin-Schöneberg 1979 (Qu: Manfred Preuschoff), (T.v. VIe).
oo circa 1920 **Richard HELDT**, * circa 1895 (Qu: Margot Thiemann).
Kind:
1. **Margot HELDT**, * 1922 (Qu: Margot Thiemann), wohnh. 2002 in Brandenburg/Havel; oo (1) 1941 Dipl.-Ing. **Michael NAUMANN**, wohnh. 2002 in Brandenburg/Havel; oo (2) **NN THIEMANN**.

VIIe **Martha PREUSCHOFF**, * err. 1904 (Qu: Manfred Preuschoff), rk., ging mit 16 J. in die USA, wohnh. u. eingebürgert in

Roseville, in Michigan/USA, + Roseville in Michigan/USA circa 1957, (T.v. VIe).
oo Wayne b. Detroit in Michigan/USA 29.04.1925, er 31 J., sie 21 J. alt, **Jack DUCICH** (DUCZIK), * Österreich 04.06.1894 (Qu: Manfred Preuschoff; Mo über Casp), Mühlenbauer, ausgewandert in die USA, wohnh. zuletzt in Pierce in Washington/USA, + Mai 1970, S.v. **Michael DUCICH** u. **Miha NN**.
Tochter: **Patricia DUCICH**, lebt in den USA, oo **NN BAHR**.

VIIf **ERNST Erich Ferdinand PREUSCHOFF**, * Berlin 11.05.1908 als jüngstes Kind (Qu: Sozialversicherungsindex; Mo-Index; Adreßbuch Berlin 1938 bis 1943; ancestry.com über Ordemann; Schiffslisten über Casp), rk., Werkzeugmacher, wohnh. 1938-42 in Berlin W 35, Bülowstr. 97 als Werkzeugmacher, 1943 in Berlin O 34, Tilsiter Str. 72 als Werkzeugführer, ausgewandert, Abfahrt in Hamburg mit der "Italia", Ankunft in New York/USA am 02.02.1955, wohnh. zuletzt in Roseville, in Michigan/USA, + Macomb in Michigan/USA 01.11.1972 (Qu: Mo-Index; Ancestry.com), (S.v. VIe).
oo (1) circa 1940, o/o circa 1951 **Cäcilie NOWAK**, * Berlin 30.03.1911 (Qu: Manfred Preuschoff), + Hamburg 1995 (Qu: Manfred Preuschoff).
oo (2) circa 1955 **Erika NN**, * Deutschland 06.05.1922 (Qu: Mo-Index; ancestry.com; Schiffslisten über Casp), ausgewandert, Abfahrt in Hamburg mit der "Italia", Ankunft in New York/USA am 02.02.1955, nochmals Abfahrt in Bremerhaven mit der "Berlin", Ankunft am 20.05.1957 in New York/USA, wohnh. in New York/USA, 25 E, 67 St., zuletzt in Macomb in Michigan/USA, + Frankfurt/M. im USA-Consulat 22.01.2003 (Qu: Mo-Index; Ancestry.com).
Kind aus der ersten Ehe:
1. **Manfred PREUSCHOFF**, * Berlin circa 1941 (Qu: Tel.buch 1971-81, 1994, 2000, 2002, 2004; Tel.buch Hamburg 1971/81 über Casp), Pharmareferent, wohnh. 1971/78 in Hamburg, 1994 u. 2004 in Barsbüttel b. Hamburg, verh. seit circa 1963, 1 Tochter, 2 Enkelkinder.

VIIg **HERBERT Max PREUSCHOFF**, * Elbing 1910 (Qu: Klaus Preuschoff), Schweißer in Elbing, + gef. Sowjetunion 1943, (S.v. VIf).
oo circa 1935 **Hildegard FRIESE**, * Elbing 30.05.1914 (Qu: Klaus Preuschoff), + Schönberg/Meckl. 12.12.1989 (Qu: Klaus Preuschoff).
Ehel. Kinder **PREUSCHOFF**, geb. Elbing:
1. **Lothar**, * Juni 1937 (Qu: Adressbuch Karlsruhe 1965-1970 über Casp.; Tel.buch 2000, 2002, 2004; Westpreuß. Zeitg. v. 15.06.1937 über Casp), wohnh. 1965 in Karlsruhe, Auf den Lohn 5b als Arbeiter, 1968-1969 Rollerstr. 10 als Bodenleger, 1970 Weiherstr. 18 als Arbeiter, 2000 u. 2004 in Karlsruhe.
2. **Klaus**, * 1940 (siehe VIIIa).
Unehel. Kind:
3. **Peter FRIESE**, * Mecklenburg 1945-1950 (Qu: Klaus Preuschoff).

VIIh **Walter Johannes PREUSCHOFF**, * Pr. Holland 10.04.1889 (Qu: Hanns Walter Preuschoff; Adreßbuch Danzig 1915-17, 1919/20, Adreßbuch Elbing, 1926-30 über Casp; Dt. Verlustlisten 1914/17), ev., rk. geworden u. wieder ev., wohnh. 1913-17 in Danzig-Langfuhr, Hauptstr. 126 als Kommis, 1915 als Gefr. beim Feldartillerie-Rgt. Nr. 209, 3. Batt., 1. Abt. leicht verwundet, bleibt bei der Truppe, 1919/20 Äuß. Mühlendamm 11 u. 1926 u. 1928 in Elbing, Georgendamm 21 als Kaufmann, 1930 Trusostr. 19 als Polizei-Angestellter, 1939-41 in Elbing, beschäftigt bei der Polizei, wohnh. 1962 in Mausbach b. Aachen, Süßend. Str. 24 als Inv., + Stolberg/Rheinland 21.04.1967 (Qu: Hanns Walter Preuschoff; Adreßbuch Aachen-Land 1962 über Casp), (S.v. VIg).
oo Elbing circa 1938 (Qu: Sieghart Preuschoff) **Elise WEGNER**, * Elbing 13.09.1907 (Qu: Sieghart Preuschoff), wohnh. 1939-41 in Elbing.
Unehel. Kind:
1. **Regina WEGNER**, * Elbing 1935-1938 vorehel., + Mausbach 07.11.2009 (Qu: Pfarrbrief Mausbach v. 06.11.2011); circa 1960 **Nn HAMACHER**, * circa 1930.
Ehel. Kinder **PREUSCHOFF**, geb. Elbing:
2. **Sieghart**, * 1939 (siehe VIIIb).
3. **Hartmut**, * 1941 (Qu: Tel.buch 1994, 2002, 2004), ev., Unternehmensberater, wohnh. 1994 u. 2004 in Langerwehe b. Aachen, kinderlos; oo circa 1970 **Christa NN**, * circa 1945 (Qu: Tel.buch 1994, 2002, 2004), wohnh. 1994 u. 2004 in Langerwehe.

VIIi **BERNHARD Georg PREUSCHOFF**, * Pr. Holland 03.01.1891 (Qu: Hans Preuschoff; Preu, S.89; StA. Pr. Holland; Adreßbuch Danzig 1910, 1913-18 über Casp, Tel.buch Berlin 1937 u. 1941; Adreßbuch Berlin 1921 bis 1942; Versorgungsakte Koblenz über Casp), 1907-12 Bürodienst in Praust als Reg.-Supernumerar, 1910 in Elbing, wohnh. ab 1910 (als Bernhard) in Danzig, Langgarten 9, 1913 u. 1918 Reg.-Supernumerar, 1915 Hundegasse 38, 1918 Fleischergasse 56/59, 1920 in Berent als Reg.-Supernumerar u. Reg.-Obersekretär, 1920-23 in Berlin-Steglitz, Lauenburger Str. 37 als Reg. Obersekretär, 1924-27 in Charlottenburg, Kantstr. 24 als Sekretär bzw. Amtsrat, 1928-37 in Berlin-Zehlendorf, Albrechtstr. 73 als Amtsrat, 1938-42 in Zehlendorf, Hernsbroechstr. 73 als Amtsrat bzw. Regierungsrat, + Berlin 18.05.1941 (Qu: Hans Preuschoff), (S.v. VIg).
oo Danzig 27.03.1920 (ev. St. Barbara) (Qu: Hans Preuschoff) **GERTRUD Margarete GRUNOW**, * Praust 08.01.1891 (Qu: Adreßbuch Berlin 1943; Tel.buch Berlin 1954 über Casp), ev., wohnh. 1943-1954 in Berlin-Zehlendorf, Hornbroechstr. 73 als Witwe, + Landau/Pfalz 1974, T.v. Fleischermstr. **Paul. GRUNOW** u. **Minna ROESLER** (?),(wohnh. 1920 in Danzig, seit Mai 1920 in Berlin), + Landau/Pfalz 1974.
Kind:
1. **HANNS Walter PREUSCHOFF**, * Berlin-Schöneberg 24.02.1921 (siehe VIIIc).

VIIj **ALFRED Adalbert PREUSCHOFF**, * Pr. Holland 23.03.1894 (Qu: StA. Pr. Holland; Adreßbuch Danzig 1915 über Casp; Tel.buch 1942; Dt. Verlustlisten 1914/17), 1916 als Gefreiter im Reserve Inf.-Rgt. Nr. 202, 11 Komp. schwer ver-

wundet, wohnh. 1915 in Danzig, Hundegasse 38 als Uhrmacher, wohnh. 1940/41 2004 fand sich im Nachlass von Hanns Walter PREUSCHOFF eine neapolitanische Mandoline mit dem eingravierten Namen "Alfred PREUSCHOFF, Elbing", + gef. 30.09.1916, (S.v. VIg).

VIIk **Franz (F.C.) PREUSCHOFF**, * Elbing 13.07.1895 (oder 28.04.1897) mit Zwilling (Qu: Hans-Werner Preuschoff; Tel.buch Hamburg 1926-32 über Casp), ev., Kaufmann, wohnh. 1912 in Elbing, Lg. Niederstr. 74, ging 1914 nach Hamburg, wurde zur Marine eingezogen, später wieder Kaufmann, wohnh. 1926-32 in Hamburg 21, Canalstr. 67 mit einer Masch.-Fabrik, Wohnung Lübeckstr. 130, + Hamburg 1933 (Qu: Hans-Werner Preuschoff), (vermutl. Filiation auf Grund der gl. Adresse), verwandt mit Margarete PREUSCHOFF, (S.v. VIk).
oo circa 1922 **Hedwig NOLLSTADT**, * Herford 1898 (Qu: Hans-Werner Preuschoff; Tel.buch Hamburg 1978/81 über Casp), ev., in Hamburg ausgebombt, wohnh. ebd. 1978/81, + Hamburg 1988 (Qu: Hans-Werner Preuschoff).
Kinder **PREUSCHOFF**, geb. Hamburg (Qu: Hans-Werner Preuschoff):
1. **RUDOLF Josef**, * 14.12.1923 (Qu: KGF), ev., interessiert an Ahnenforschung, + Sowjetunion 18.08.1943 (Qu: Hans-Werner Preuschoff; KGF), gef. als Gefreiter.
2. **Margarethe**, * 1926, wohnh. 1951-53 in Hamburg, Chrysanderstr. 87a (Qu: Adreßbuch Hamburg 1951-53 über Casp; Hans-Werner PREUSCHOFF); oo circa 1955 **NN PETERS**, * circa 1926 (Qu: Hans-Werner Preuschoff).
3. **Elisabeth**, * 1928; oo circa 1955 **NN ALBRECHT**, * circa 1928 (Qu: Hans-Werner Preuschoff).
4. **Hans-Werner**, * 04.11.1929 (siehe VIIId).

VIIl **KURT Franz PREUSCHOFF**, * Elbing 05.02.1906 (Qu: Heimatkartei Ermland; Erika Meyer; Inge Preuschoff, Elbinger Anschriften, S.143), rk., aktiver Soldat, 1945 Stabszahlmeister a.D. beim Heeres-Verpflegungshauptamt Elbing, wohnh. 1938-39 in Elbing, Jungfernstieg, nach 1945 und 1953 in Hannover-Linden als Angest., + Hannover 28.11.1954 (Qu: Erika Meyer; Adressbuch Hannover 1953 über Casp), verh., Ehefrau starb 1998, (S.v. VIk).
oo vor 1938 **Gerda Nn**, wohnh. 1960 in Hannover, Stockmannstr. 4 als Witwe (Qu: Adressbuch Hannover 1960 über Casp).
Kinder **PREUSCHOFF**, geb. Elbing (Qu: Erika Meyer):
1. **Erika**, * 1938 (Qu: Kirchl. Suchdienst Stuttgart), rk., wohnh. vor 1945 in Elbing, Jungfernstieg, im Jan. 1945 geflüchtet, wohnh. 2003 in Barsinghausen; oo circa 1965 **Heinrich MEYER**, * circa 1938 (Qu: Erika Meyer), wohnh. 2003 in Barsinghausen, 1 Sohn.
2. **Karin**, * 1939, rk., wohnh. vor 1945 in Elbing, Jungfernstieg, im Jan. 1945 aus Elbing geflüchtet.

VIIm **Elsa Margarete PREUSCHOFF**, * Elbing 26.03.1910 (Qu: Erika Meyer; Inge Preuschoff, Elbinger Anschriften, S.76), rk., wohnh. vor 1945 in Elbing, Kluckstr. 21, flüchtete mit ihrer Familie nach Reinfeld/Holstein, + 04.01.1996 (Qu: Erika Meyer), (T.v. VIk)
oo Elbing Dez. 1935(Qu: Westpreuß. Zeitg. v. 17.12.1935 über Casp) **Hans Erich Fritz HORN**, * circa 1910 (Qu: Erika Meyer; Inge Preuschoff, Elbinger Anschriften, S.76), wohnh. vor 1945 in Elbing, Kluckstr. 21, nach 1945 in Reinfeld/Holstein.
Kinder, geb. in Elbing:
1. **Siegfried HORN**, * Elbing (?) (?) 1939 (Qu: Erika Meyer), wohnh. 2004 in Bad Oldesloe**Fehler! Textmarke nicht definiert.**.
2. **Rüdiger Fritz HORN**, * 27.12.1941 Kluckstr.(Qu: Westpreuß. Zeitg. v. 29.12.1941 über Casp).

VIIn **PAUL Aloys PREUSCHOFF**, * Elbing 11.05.1897 (Qu: Reinhard Preuschoff; StA Berlin-Dahlem; StA. Elbing; Adreßbuch Elbing 1919/20-30; Inge Preuschoff, Elbinger Anschriften, S.143), Ziegelscheunstr. 2b, rk., wohnh. 1919/20-28 in Elbing, Königsberger Str. 117 als Bankbeamter, 1930 Sonnenstr. 79 als Bankbevollmächtigter, vor 1945 Junkerstr. 58, nach 1945 in Dortmund- Hombruch, + Dortmund 21.08.1959 (Qu: EB 1959/4, S.19), mitgeteilt von seiner Ehefrau, (S.v. VIn).
oo 1920-1925 **Gertrud GEHRMANN**, * 25.01.1901 (Qu: EB 1959/4, S.19), wohnh. vor 1945 in Elbing, Junkerstr. 58, 1959 in Dortmund-Hombruch, + circa 1970.
Kind:
1. **Reinhold PREUSCHOFF**, * Elbing 1920-1925 (Qu: Reinhard Preuschoff), + gef. Kropstädt Kr. Wittenberg 22.04.1945 (Qu: Reinhard Preuschoff; Gefallenendenkmal Kropstädt).

VIIo **GEORG Johannes PREUSCHOFF**, * Elbing 27.10.1902, Ziegenscheunstr. 4, rk. (Qu Reinhard Preuschoff; StA. Elbing; Adreßbuch Elbing 1925-28; Adreßbuch Kiel 1963 über Casp), wohnh. 1925-28 in Elbing, Löserstr. 9 als Techniker, seit 1922 Ingenieur bei der Schichau-Werft in Elbing, wechselte 1928 nach Kiel, arbeitete bei der Firma Hagenuk, die Telefone u. Regler herstellte, wohnh. 1934 u. 1940 in Kiel, Hansastr. 70 als Ingenieur, 1963 in Kiel als Ingenieur, + Kiel 1976 (Qu: Reinhard Preuschoff; www.familysearch.org über Casp), (S.v. VIn).
oo Schleswig-Holstein circa 1934 **Ilse WIECK**, * Schleswig-Holstein 28.12.1914 (Qu: Reinhard Preuschoff), ev., wohnh. in Kiel, + Raisdorf b. Kiel 19.08.1997 (Qu: Reinhard Preuschoff).
Kinder **PREUSCHOFF**, geb. Kiel:
1. **Reinhard**, * 07.03.1935 (siehe VIIIe).
2. **Elke** (viell. Nickname "Angel"), * 14.02.1939 (Qu: Reinhard Preuschoff; Kieler Nachr. v. 21.05.2005), ev., Autorin des Buches "Online-Liebe" u. "Die schöne Weihnachtszeit", erschienen in der Reihe "Frauenland", CyberWyber-Mitglied, wohnh. 2005 in Raisdorf b. Kiel; oo Schleswig-Holstein 1960 (Qu: Reinhard Preuschoff) **Günther DÄHNIS**, * circa 1935 (Qu: Reinhard Preuschoff), Amtmann, wohnh. 2005 in Raisdorf b. Kiel.

VIIp **Franz PREUSCHOFF**, * Flatow/Mark 12.02.1883 (Qu: Preu, S.87), ev., wohnh. in Warnemünde-Dietrichshagen, Haus 15, + Grünefeld Kr. Osthavelland 12.01.1959, (S.v. VIr).

oo circa 1910 **Klara HÜBNER**, * circa 1885 (Qu: Völker).
Kind: **Wilhelm PREUSCHOFF**, * Kiel 12.11.1911 (Qu: KGF; WAST), + Frankreich 28.08.1940 (Qu: KGF), gef. als Unteroffizier, <> Mont-de-Huisnes/F.

VIIq **RICHARD Josef PREUSCHOFF**, * Elbing 10.11.1879 (Qu: Reinhard Preuschoff; StA. Elbing), Sonnenstr. 32, rk., Eisenbahner, Rangierer, wohnh. in Elbing, ging 1913 nach Malente, + Malente 1958-1959, (hatte einen Bruder, der viell. nach Niedersachsen gegangen ist), (S.v. VIt).
oo Plön circa 1902 (Qu: Asta Wöbcke) **Ludovica KOSMACZEWSKI**, * Paculowo Kr. Wagrowiec b. Posen 04.08.1875 (Qu: Reinhard Preuschoff; Asta Wöbcke), von deutscher Herkunft, aber aus Polen, 1889 Vollwaise, kam dann nach Deutschland, arbeitete vor der Ehe in einer Seltersfabrik in Plön, + Malente circa 1960 (Qu: Asta Wöbcke).
Kinder **PREUSCHOFF** (Qu: Reinhard Preuschoff):
1. **Johannes**, * Plön 19.01.1903 (siehe VIIIf).
2. **Alfred August**, * Eutin 24.01.1909 (siehe VIIIg).
3. **Anni**, * circa 1912 (Qu: Asta Wöbcke), wohnh. zuletzt in Schleswig, + circa 1995; oo circa 1950 **Ludwig ADAM**, * circa 1910 (Qu: Reinhard Preuschoff), wohnh. zuletzt in Schleswig, 1 Sohn, 1 Tochter.
4. **Georg**, * Plön (?) 1916-1918, verlobt, + 1941-1945, gef. in der Sowjetunion m. 26 J.

VIIr **CLARA Maria PREUSCHOFF**, * Preußen 13.08.1873, ausgewandert 1882, Abfahrt in Bremen auf der "Main", Ankunft am 21.08.1882 in New York/USA m. 9 J., wohnh. 1900 in Detroit City in Michigan, Wayne, S. Sperior Street No. 805 als Näherin, zog nach dem Tod ihres Mannes nach St. Paul in Minnesota/USA, , + 22.04.1920 (Qu: Int. über Casp), (T.v. VIu).
oo (1) Detroit/Wayne in Michigan/USA 15.08.1893 **Conrad H. HUBER**, * Michgan/USA 17.09.1871, erw. 1898 als Bierhändler, 4 Kinder, + 28.02.1900, starb beim Sturz auf einer Treppe in der Stroh Brewing Company, wo er als Fahrer beschäftigt war, S.v. Schneider **Friedrich (Fred) HUBER** (* 11.12.1834, + 27.09.1888) aus Baden-Württemberg, u.d. **Julia** geb. **SCHULTZ** aus Hannover (* 28.07.1840, + 11.12.1920, <> Woodmere cemetery in Detroit) (Qu: Int. über Casp).
oo (2) nach 1920 **NN EBERT**, * circa 1870 (Qu: Int. über Casp).
Kinder HUBER aus der 1. Ehe:
1. Norman, * 13.02.1895, + 10.10.1979.
2. Julia, * 28.06.1896.
3. Frederick (Fred), *14.07.1898, + März 1896 (Datum kann nicht stimmen).

VIIs **Josef PREUSCHOFF**, * Rückenau 09.07.1875 (nicht 09.09.) vorehel. (Qu: StA. Neukirchhöhe; Tb. Neukirchhöhe), ~ Neukirchhöhe 11.07.1875, legit. 1875, rk. (P: Knecht Andreas SCHROETER u. Magd Rosa DARRA, beide in Klakendorf), 1900 Knecht in Neukirchhöhe, wohnh. 1901-06 ebd., ging 1920-1925 nach Düsseldorf, kehrte aber wieder nach Westpr. zurück, arbeitete in der Schichauwerft in Elbing, geflohen, + Dannenberg 1959 (Qu: Irene Preuschoff), (unklar, ob er diese beiden Ehen geführt hat u. ob das Todesdatum zu dieser Person gehört),(S.v. VIx).
oo (st.) (1) Neukirchhöhe 07.10.1900 (Qu: StA. Neukirchhöhe) **Therese PREUSCHOFF**, * Mehlsack 09.07.1873 (siehe Dit-A: Xe), T.v. **Euphrosine PREUSCHOFF**.
oo (2) circa 1920 **Helene (Lene) NN**, * circa 1885 (Qu: Irene Preuschoff).
Kinder **PREUSCHOFF** aus der ersten Ehe, geb. Neukirchhöhe:
1. **Anna**, * 07.07.1901 (Qu: StA. Neukirchhöhe), (gleiches Geburtsdatum wie eine Anna PREUSCHOFF, geb. Mühlhausen).
2. **Therese**, * 10.11.1903 (Qu: Preu, S.91), Stütze, 1924 in Königsberg, (Filiation nicht gesichert, aber möglich).
3. **Elisabeth**, * 11.03.1906 (Qu: Preu, S.93; Quass. P-367 u. J-89), wohl ev., Näherin, zog 1925 von Mühlhausen nach Königsberg, (Filiation nur vermutet, zumal Kontakte zu Mühlhausen bestanden haben); oo Königsberg 1932 (Aufgebot im Juni 1932) (Qu: Quass. P-367) **Otto JENETT**, (JENETI), * circa 1905 (Qu: Quass. P-367 u. J-89), 1932 Stabsgefreiter in Königsberg.

Kind aus der zweiten Ehe:
4. **Gerhard PREUSCHOFF**, * circa 1920 (Qu: Tel.buch 1994; 2002 telef. nicht erreichbar), wohnh. 1994 in Dannenberg.

VIIt **Anna PREUSCHOFF**, * Rückenau 01.03.1885 (Qu: Frau Marx; ZA Regensburg; StA. Neukirchhöhe; Tb. Neukirchhöhe; Merten 1982, S.57), ~ Neukirchhöhe 08.03.1885, rk. (P: Arbeitersohn Johann PREUSCHOFF in Rückenau u. Magd Anna HOHMANN in Stellinen), 1906 Arbeiterin in Rückenau, wohnh. vor 1945 in Frauenburg, Am Hospital 6, + Karlsruhe Juli 1973 m. 88 J. (Qu: Frau Marx; ZA Regensburg; Merten 1982, S.57), (T.v. VIy).
oo Neukirchhöhe 26.11.1906 (Qu: Trb. Neukirchhöhe) **August STAMM**, * Frauenburg 22.05.1882 (Qu: Frau Marx; Merten 1982, S.57), 1906 Arbeiter in Frauenburg, + vor 1914.
Kinder **STAMM**, geb. Frauenburg (Qu: Merten 1982, S.57):
1. **Elisabeth**, * Febr. 1905, wohnh. vor 1945 in Berlin, + Karlsruhe 28.05.1970 m. 65 J. (Qu: Merten 1982, S.57).
2. **Johann**, * 07.09.1907, Arbeiter, wohnh. vor 1945 in Frauenburg, Am Hospital 6, + Amberg 09.01.1952 m. 44 J. (Qu: Merten 1982, S.57); oo 1934 Anna **HOHMANN**, * Frauenburg 25.05.1910, + 27.04.1955 m. 44 J., T.v. **Johannes HOHMANN** u. **Magdalena JOHNIGK**.
3. **Paul**, * 1908-1914, + gef. Stalingrad/SU 1943 (Qu: Merten 1982, S.57).
4. **Gertrud**, * 1908-1914, wohnh. vor 1945 in Berlin; oo **Kurt GIPPNER**, wohnh. in Berlin, 2 Söhne.

VIIu **Rosalia PREUSCHOFF**, * Rückenau 27.05.1892 (Qu: Frau Marx; ZA Regensburg Bd. E 372, FN 80; StA. Neukirchhöhe; Tb. Neukirchhöhe), ~ Neukirchhöhe 29.05.1892, rk. (P: Zimmergeselle Ferdinand ALBRECHT in Mühlhausen; Anna PREUSCHOFF aus Rückenau), Dienstmagd, wohnh. 1913 in Rückenau, + Frauenburg circa. 1922, (T.v. VIy).
oo (st.) Bludau 04.01.1915, oo Rückenau Ksp. Neukirchhöhe 04.01.1915 (Qu: Geburtsurk. 1913/46 Neukirchhöhe) **Joseph**

MARX, (MACKAU lt. Tb. Neukirchhöhe), * Frauenburg 1880-1883 (Qu: Urkunde durch Frau Marx), wohnh. 1913 in Rückenau, 1915 in Alt Münsterberg, + gef. 1915-1918 (Qu: Frau Marx).
Kind:
1. **Paul MARX**, * Rückenau 09.09.1913 (siehe VIIIh).

VIIv **Franz PREUSCHOFF**, * Rückenau 06.12.1893 (Qu: StA. Neukirchhöhe; Tb. Neukirchhöhe; Tel.buch 1994), ~ Neukirchhöhe 10.12.1893, rk. (P: Johann HOHMANN in Mühlhausen; Anna PREUSCHOFF in Rückenau), ging nach 1920 nach Berlin, dann nach Düsseldorf, Schneidermst., wohnh. vor 1994 in Düsseldorf, + Düsseldorf 1967-1968, (S.v. VIaa).
oo circa 1925 **Helene (LENI) FRÄNKLER**, * circa 1900 (Qu: Tel.buch 1994), wohnh. 1994 in Düsseldorf.
Kind:
1. **Reinhard PREUSCHOFF**, * Düsseldorf 1929 (siehe VIIIi).

VIIw **August PREUSCHOFF**, * Rückenau 24.08.1899 (Qu: Adreßbücher Essen 1936-41, 1955-78; StA. Neukirchhöhe; Adreßbuch Elbing 1929/30 über Casp), rk., wohnh. viell. 1919/20 in Elbing, Mühlenstr. 11 als Schneider, circa 1920-25 umgesiedelt nach Berlin, dann Düsseldorf, wohnh. 1932-39 u. 1955-78 in Essen als Schneider, + Essen nach 1975, (S.v. VIaa).
oo Essen 1925-1930 **Franziska NEIFER**, * Essen circa 1900 (Qu: Irene Preuschoff), wohnh. 1932 in Essen.
Kind:
1. **Irene PREUSCHOFF**, * Essen 1932 (Qu: Adreßbücher Essen 1973-1996; Tel.buch 1994, 2000, 2002, 2004; Irene Preuschoff), keine Geschw., wohnh. 1994-2004 in Essen als Kontoristin, unverh.

VIIx **Ferdinand PREUSCHOFF**, * Rückenau 09.06.1901 (Qu: Irene Preuschoff; StA. Neukirchhöhe), rk., siedelte 1920-1925 nach Düsseldorf um, beschäftigt bei der Stadtverwaltung, + Düsseldorf 1959 (Qu: Irene Preuschoff), (S.v. VIaa).
oo circa 1925 **Wilhelmine NN**, * circa 1900 (Qu: Irene Preuschoff), wohnh. 1929 in Düsseldorf.
Kind:
1. **Ursula PREUSCHOFF**, * Düsseldorf 1929 (Qu: Irene Preuschoff), + Düsseldorf 1989 (Qu: Irene Preuschoff).

VIIy **Paul PREUSCHOFF (PREUSHOFF, PREUSSHOFF)**, * Elbing 13.09.1880 (* 02.09.1881 sicherlich eine Verwechslung), Schlosser bzw. Autoschlosser, wohnh. 1906 u. 1908 in Elbing, Lange Niederstr. 6, 1914-24 Kürschnersreihe 8, 1925-34 Flurstr. 4 als Schlossergeselle (Qu: StA. Elbing; Adreßbuch Elbing 1906-34 über Casp; Int. GenCircles über Casp), + Elbing 09.08.1936, <> ebd. Kath. Fridhof, (S.v. VIab).
oo circa 1905 Elbing 1905 (1932 kann nicht stimmen) St. Nicolai **Emilie RETETZKI** (in Ostpr. kam der Name RESTETZKI vor), * 13.09.1883 (oder 04.09.), + 27.01.1946, <> Lübeck Jan. 1946 als Kriegsopfer, Block 28, Parzelle Z, Reihe 25 (Qu: Int. GenCircles über Casp.).
Kind:
1. **Johann (HANS) PREUSCHOFF**, * Elbing 14.01.1909 (siehe VIIIj).

VIIz **Franz PREUSCHOFF**, * Elbing 29.07.1895 Niederstr. 5 (Qu: LAA Bayreuth; StA. Elbing; Inge Preuschoff, Elbinger Anschriften, S.143; Adreßbuch Elbing 1914-34, Adressbuh Herne 1950 u. 1954 über Casp), rk. (St.Nicolai), Schlosser, wohnh. 1914- 1926 in Elbing, Kastanienallee 7, 1930-1939 Ziesestr. 7 als Schlosser (Straßenname geändert), nach 1945 in Herne als Bergmann, + Herne 03.05.1966 (Qu: EB 1970/4, S.27), (S.v. VIab).
oo circa 1920 **Wilhelmine (MINNA) NN**, * 03.07.1894 (Qu: Heimatkartei Ermland; Inge Preuschoff, Elbinger Anschriften, S.143), wohnh. 1930 in Elbing, Äuß. Mühlendamm 67 als Witwe, 1967 in Herne als Witwe, + Herne 11.08.1969 m. 75 J. (Qu: EB 1970/4, S.27).
Kind:
1. **Margarete PREUSCHOFF**, * Elbing 18.06.1920 (Qu: EB 1970/4), wohnh. 1970 in Herne; oo circa 1950 **NN DÖRING**, * circa 1915 (Qu: EB 1970/4, S.27), wohnh. in Herne.

VIIaa **Gertrud PREUSCHOFF**, * Elbing 05.07.1903 (Qu: Adreßbuch Elbing 1925-28 über Casp; Anzeige Spandauer Volksblatt v. 14.03.1982), wohnh. 1925 in Elbing, Mühlenstr. 12 ohne Beruf, + Berlin-Spandau 05.03.1982 (Qu: Anzeige Spandauer Volksblatt v. 14.03.1982), (T.v. VIac).
oo circa 1930 **Walter ACKERMANN**, * circa 1903, wohnh. in Berlin-Spandau, + nach 1982.
Kinder **ACKERMANN**, geb. Elbing:
1. **Gerhard**, * circa 1932; oo **Charlotte NN**.
2. **Helga**, * 1935, wohnh. 2006 in Berlin-Spandau; oo **NN SCHULZ**.

VIIab **Johann PREUSCHOFF**, * Klakendorf 04.05.1880 (Qu: Preu, S.88; StA. Neukirchhöhe; Tb. Neukirchhöhe; Dt. Verlustlisten 1914/17), ~ Neukirchhöhe 09.05.1880, rk. (P: Ackermann Ferdinand NEUMANN in Klakendorf u. Zimmermannsfrau Rosa PREUSCHOFF), 1915 als Soldat in einer 1. Komp. leicht verwundet worden, Arbeiter in Frauenburg, + gef. Sowjetunion 06.09.1915 (Qu: Preu, S.88), (S.v. VIac).
oo Schillgehnen 20.10.1906 (Qu: Preu, S.88; Index Trb. Braunsberg u. Trb. Neukirchhöhe nicht) **Anna RADAU**, * Schillgehnen 04.02.1884, wohnh. vor 1945 in Frauenburg, + Crimmitschau circa 1960 (Qu: Detlef Preuschoff), bei der Tochter Heta.
Kinder **PREUSCHOFF**, geb. Frauenburg (Qu: Preu, S.88):
1. **Maria** (MIA) , * 16.06.1907, + Mecklenburg nach 1950; o 05.05.1928, oo Braunsberg 20.10.1931 (Qu: Preu, S.88; Index vom Trb. Braunsberg; EZ Mai 1928) **Karl** (oder Josef lt. Index Trb. Braunsberg) **PLOHMANN**, (PLOTHMANN), * circa 1905 (Qu: Preu, S.88; Index vom Trb. Braunsberg), wohnh. 1928 in Deutsch Eylau, 1931 Versorgungsanwalt in Braunsberg, vor 1945 Kastellan an der Bibliothek in Frauenburg.
2. **Anna**, * 26.12.1908, wohnh. in Weidenau/Sieg, 2002 in Siegen; oo circa 1930 **Alfons FREUND**, * circa 1905 (Qu: Preu, S.88, Detlef Preuschoff), Kaufmann in Weidenau/Sieg, 1 Sohn.

3. **Hedwig (HETA)** , * 07.09.1910, wohnh. nach 1945 in Crimmitschau, + Crimmitschau 1993 (Qu: Detlef Preuschoff); oo Braunsberg 1938 (Qu: Index vom Trb. Braunsberg) **Alwin GRUNWALD**, * circa 1910 (Qu: Detlef Preuschoff), 1938 Feldwebel in Braunsberg, wohnh. nach 1945 in Crimmitschau.
4. **Anton**, * 20.08.1912 (siehe VIIIk).
5. **Johann (HANS)** , * 24.05.1914 (siehe VIIIl).

VIIac **LEO Eduard PREUSCHOFF**, * Gr. Slawoschin Kr. Putzig 16.09.1883 (Qu: Preu, S.88 u. 89; Quass. P-368; Adreßbuch Berlin 1917 bis 1943; Hamburger Schiffslisten 1907 über Casp, Koloniales Hand- u. Adreßbuch 1926-27), 1917-1920 Kaufmann, 1922 Bücherrevisor, 1933 beeid. Bücherrevisor, 1926/27 erw. im Adreßbuch von Kamerun, 1937 Wirtschaftsprüfer, macht 1907 m. 23 J. eine schiffsreise mit der "Lucie Woermann" nach Afrika-West, wohnh. 1917-18 in Berlin-Friedenau, Kaiserallee 114, 1920-32 in Berlin W 30, Motzstr. 77, 1930-41 Büro in Berlin SW 68, Friedrichstr. 205, 1940-43 Wohnung in Berlin-Friedenau, Wiesbadener Str.83, veröffentlicht 1940 u. 1941 in Wolfenbüttel eine Übungsmappe f. d. erfolgreichen Masch.schrber unter dem Titel "Mehr Erfolge durch einheitliche, übersichtliche u. wirtschaftliche Gestaltung der Briefe, Postkarten, Rechnungen", + Berlin-Friedenau 21.01.1961 m. 77 J. (Qu: Preu, S.88; Quass- P-368), hinterlässt Ehefrau, Kinder, Schwiegerkinder, Enkel, Geschwister u. Neffen, (S.v. VIae).
oo 16.04.1911 bzw. 20.04.1911 (zur Eheschließung nicht erschienen) (Qu: Preu, S.88; Hamburger Schiffslisten 1912 über Casp; StA Berlin I/II Nr. 213 über ancestry.de) **Helene MICHELMANN**, * Löbnitz Kr. Bitterfeld 16.01.1886, wohnh. in Wittenberg u. Berlin, macht 1912 m. 27 J. eine Schiffsreise mit der "Henny Woermann" nach Afrika-West.
Kinder **PREUSCHOFF**:
1. **Frieda**, * circa 1912, lebt 1961.
2. **Erika**, * 28.09.1919 (Qu: Preu, S.88 u. 89; Tel.buch Berlin 1962/81 über Casp; Tel.buch 1994, 2000, 2002, 2004; Tagesspiegel v. 27.04.2008), ledig, wohnh. 1962-2006 in Berlin, + Berlin 21.04.2008, <> Berlin-Friedenau 06.06.2008 als Urne.
3. **Ingetraut**, * circa 1920 (siehe VIIIm).

VIIIa **Klaus PREUSCHOFF**, * Elbing 1940 (Qu: Tel.buch 2000, 2002, 2004), ev., wohnh. 2000 u. 2004 in Neuenhagen b. Grevesmühlen, (S.v. VIIg).
oo circa 1970 **Gerda NN**, * circa 1940 (Qu: Tel.buch 2000, 2002, 2004), wohnh. 2000 u. 2004 in Neuenhagen.
Kinder **PREUSCHOFF**:
1. **Torsten**, * circa 1970, wohnh. 2002 in Neuenhagen b. Grevesmühlen.
2. **Andreas**, * circa 1970 (Qu: Tel.buch 2002), wohnh. 2002 in Neuenhagen b. Grevesmühlen; oo circa 2000 **Antje GORSKI**, * circa 1970 (Qu: Tel.buch 2002), wohnh. 2002 in Neuenhagen.

VIIIb **Sieghart PREUSCHOFF**, * Elbing 1939 (Qu: Tel.buch 1994), hält Schafe, wohnh. 2003 in Stolberg, (S.v. VIIh).
oo circa 1960 **Maria NN**, * circa 1940 (Qu: Sieghart Preuschoff).
Kinder **PREUSCHOFF**:
1. **Hans-Walter**, * 1961 (Qu: Tel.buch 1994, 2000, 2002, 2004; Int. 2003; Datenbank Schevenhütte), wohnh. 1994 u. 2004 in Stolberg, betreibt mit Peter PREUSCHOFF Triathlon-Sport, wohnh. 2005 in Stolberg-Schevenhütte; oo wohl **Regina NN**, Sohn **Sieghart**, verwandt mit **Walter PREUSCHOFF**, * 1931, wohnh. in Stolberg-Schevenhütte.
2. **Peter**, * circa 1970 (Qu: Sieghart Preuschoff), wohnh. 2003 in Stolberg; oo circa 2000 **Petra NN**, * circa 1970 (Qu: Tel.buch 2000), wohnh. 2000 in Baesweiler, danach weggezogen nach Stolberg/Rheinland.
3. **Waltraut**, * circa 1970 (Qu: Sieghart Preuschoff), wohnh. 2003 in Stolberg-Zweifall; oo circa 2000 **NN SCHOLL**, * circa 1970.
4. **Stephanie**, * circa 1975 (Qu: Tel.buch 2000, 2002, 2004), wohnh. 2000 u. 2004 in Stolberg.

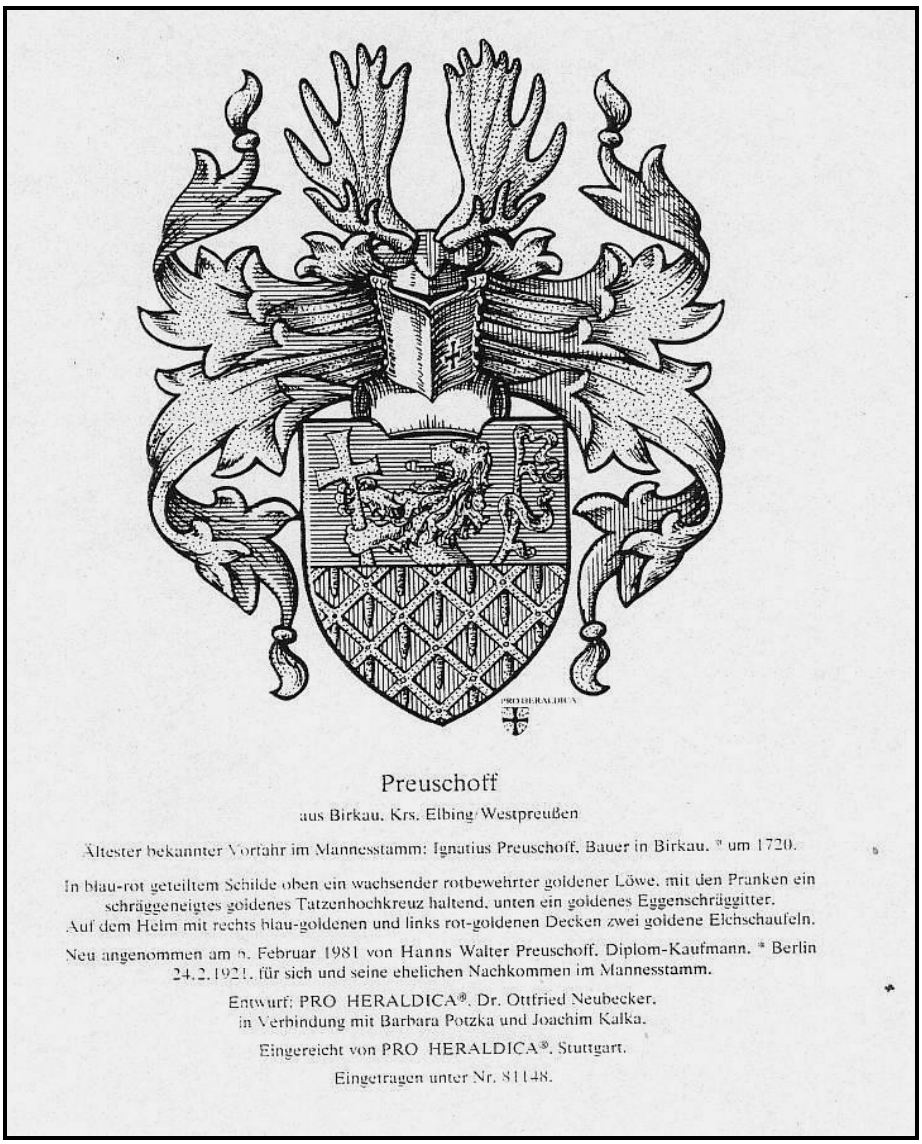

PREUSCHOFF
aus Birkau, Krs. Elbing/Westpreußen

Ältester bekannter Vorfahr im Mannesstamm:
Ignatius Preuschoff, Bauer in Birkau, * um 1720.

In blau-rot geteiltem Schilde oben ein wachsender rotbewehrter goldener Löwe, mit den Pranken ein schräggeneigtes goldenes Tatzenhochkreuz haltend, unten ein goldenes Eggenschräggitter.
Auf dem Helm mit rechts blau-goldenen u. links rot-goldenen Decken zwei goldene Elchschaufeln.

Neu angenommen am 6. Februar 1981 von
Hanns Walter Preuschoff, Diplom-Kaufmann.
* Berlin 24.2.1921, für sich u. seine ehelichen Nachkommen im Mannesstamm.

Entwurf: PRO HERALDICA® Dr. Ottfried Neubecker,
in Verbindung mit Barbara Potzka u. Joachim Kalka.

Eingereicht von PRO HERALDICA®, Stuttgart.
Eingetragen unter Nr. 81148.

Abb. 16: Wappen Preuschoff aus Birkau (siehe VIIIc)

VIIIc **HANNS Walter PREUSCHOFF**, * Berlin-Schöneberg 24.02.1921 (Qu: Hans Preuschoff; Tel.buch München 1959-66 über Casp, Tel.buch 2000, 2002; Allg. Deutsche Wappenrolle, Bd. IV/1982, S.377), ev., Dipl.-Kaufmann, Direktor, wohnh. 1959-66 in München, 1971-83 in Landau/Pfalz, Richthofenstr. 21, hat für sich u. seine ehel. Nachkommen am 06.02.1981 ein Wappen (siehe Abb. 16) aufnehmen lassen, 1981 Berater bei HAUSSER in Neustadt, + Landau 03.06.2003, 2004 fand sich in seinem Nachlass eine neapolitanische Mandoline mit dem eingravierten Namen "Alfred Preuschoff" (Qu: Sieghart Preuschoff; Bernd Preuschoff); (S.v. VIIi).
oo (1) Landau/Pfalz 25.06.1971 (Qu: Hans Preuschoff) **Elsbeth SCHÄFFLER**, * Mußbach b. Neustadt/Pfalz 09.08.1935, Zahnärztin, + Annweiler am Trifels 01.07.1988 (Qu: Bernd Preuschoff), T.v. **Johann Heinrich SCHÄFFLER** u. **Erna OHMER**; oo (1) **Günter KRETZ**, wohnh. 2003 in Neustadt/Weinstr., 2 Töchter (Eva-Maria KRETZ, * 02.03.1963; Daniela KRETZ, * 06.07.1967).
oo (2) **NN**, 2 Töchter mitgebracht.
Kind aus der ersten Ehe:
1. **Bernhard Heinrich (BERND) PREUSCHOFF**, * Landau/Pfalz 18.02.1973 (siehe IXa).

VIIId **Hans-Werner PREUSCHOFF**, * Hamburg 04.11.1929 (Qu: Tel.buch 1972, 1994, 2000, 2002, 2004; Hans-Werner Preuschoff; Int. 2003; Versöhnungsk. Nürnberg über Casp), ev., wohnh. 1972 u. 2004 in Nürnberg, als Fernmeldetechniker, + Nürnberg Ende 2007 (S.v. VIIk).
oo circa 1955 **Bertha Friederike SAILER**, * Nürnberg 10.02.1931 (Qu: Karin Preuschoff; Int. über Casp).
Kinder **PREUSCHOFF**:
1. **Karin**, (Ehename: MIXDORF-PREUSCHOFF), * Nürnberg 1957, urspr. Verwaltungsfachangest., ab 2000 Ausbildung als Kosmetikerin, Fußpflegerin, Dr. Hauschka-Naturkosmetikerin bei der Firma WALA in Bad Boll, Fußreflexzonentherapie, Energy-Distribution, Facial-Balancing u. Sterbegleiterin, wohnh. 2006 in Wendelstein, 2 Kinder (Qu: Tel.buch 2006; Karin Mixdorf-Preuschoff; Int. 2007 über Casp); oo circa 1985 **Matthias MIXDORF** (Qu: Karin Preuschoff; Tel.buch 2006; Int. 2007 über Casp), * 1955, Sportlehrer u. Masseur, betreibt Zen-Meditation.
2. **Werner**, * circa 1960 (Qu: Tel.buch 1994, 2000, 2002, 2004), wohnh. 1994 in Neustadt b. Erlangen, 2000 u. 2004 in Diespeck, verh.

VIIIe **Reinhard PREUSCHOFF**, * Kiel 07.03.1935 (Qu: Tel.buch 1972, 1994, 2000, 2002, 2004; APGK-FA 18/1996, S.161; Dt. Bibl.; Tel.buch Hamburg 1965/81 über Casp), ev., 1965/81 Dipl.-Betriebswirt in Hamburg, 1994 Steuerberaterbüro in Hamburg, veröff. 1997 in Hamburg mit Gerhard COMMICHAU in 3. Aufl. "Rechts-, Wirtschafts- u. Steuerberatung in 2 Jahrhunderten", wohnh. ab 1964 u. 2004 in Hamburg, Ansgarweg 9b als Dipl.-Kaufmann u. Steuerberater, Zweitwohnung 1994 u. 2000 in Kiel, + Kiel 10.05.2005 (Qu: Kieler Nachr. v. 21.05.2005), (S.v. VIIo).
oo (st.) Timmendorfer Strand 31.12.1960 (Qu: APGK-FA 18/1996, S.161) **Ingeborg KAUSCH**, * Kiel 10.01.1937 (Qu: AL. der Familien Kausch-Preuß-Quednau-Lübeck; Adreßbuch Kiel 1993 über Casp), ev., Realschullehrerin, wohnh. in Hamburg, 1993 in Kiel, + Lockstedt/Holst. vor Mai 2006 m. 68 J., T.v. Dipl.-Ing. **Hans (Johannes) KAUSCH** in Timmendorfer Strand u. **Marion VETTER**.
Kinder **PREUSCHOFF**, geb. Hamburg (Qu: Klaus Kausch, APGK-FA 18/1996, S.161/162):
1. **Nicolai**, * 06.12.1964 (Qu: Tel.buch 1994, 2002), ev., Dipl.-Elektro-Ing., wohnh. 1994 u. 2002 in Hamburg, 2 Söhne (**Felix**, * 15.04.1996; **Julius**, * 30.08.1997); oo (st.) Hamburg 22.04.1995 (Qu: APGK-FA 18/1996, S.162) **Bärbel THOMAS**, * circa 1965 (Qu: APGK 18/1996, FA, S.162), ev.
2. **Felicia**, * 06.12.1964 (Qu: Adreßbuch Kiel 1993 über Casp; Tel.buch 2000, 2002, 2004), ev., Diplomkauffrau u. Datenverarbeitungskauffrau, wohnh. 1993in Kiel, seit 1999 in Hamburg; oo Hamburg 05.05.2005 (Qu: Hamburger Abendblatt v. 06.05.2005 über Fecker) **Dirk BAUMANN**, * err. 1968.

VIIIf **Johannes PREUSCHOFF**, * Plön 19.01.1903 (Qu: Reinhard Preuschoff; Asta Wöbcke; Adreßbuch Elmshorn 1939 u. Tel.buch Hamburg 1955-65 u. Adreßbuch Hamburg 1956-58 über Casp), rk., Klosterschule in Plön besucht, von der Mutter in die Ehe mitgebracht u. vom Ehemann adopt. worden, Schlachter in Elmshorn u. in Hamburg, wohnh. 1939 in Elmshorn, Friedensstr. 26, 1955-65 in Hamburg, Hein-Hoyer-Str. 12 mit einer Schlachterei, + Hamburg 27.03.1962 (Qu: Asta Wöbcke), eine weitere Tochter starb 1982 an Krebs, (S.v. VIIq).
oo circa 1927 **Charlotte MATSCHOß**, * Schleswig-Holstein 16.11.1909 (Qu: Asta Wöbcke), + Juni 1985, der Vater kommt aus Kattowitz/Oberschlesien.
Kind:
1. **Asta PREUSCHOFF**, * 1929 (Qu: Reinhard Preuschoff; Asta Wöbcke), wohnh. 2002 in Malente, 3 Töchter; oo 1953 (Qu: Reinhard Preuschoff) **Wolfgang WÖBCKE**, * circa 1950 (Qu: Reinhard Preuschoff), wohnh. 2002 in Malente.

VIIIg **Alfred August PREUSCHOFF**, * Eutin 24.01.1909 (Qu: Reinhard Preuschoff; Adreßbuch Elmshorn 1939 u. 1962 über Casp), rk., später ev., Schlosser u. Heizungsmonteur, handelte mit Lebensmitteln, wohnh. 1939 u. 1962 in Elmshorn, + Elmshorn 07.01.1982 (Qu: Reinhard Preuschoff), (S.v. VIIq).
oo circa 1942 **Luise SOLTAU**, * Geesthacht 25.12.1915 (Qu: Reinhard Preuschoff), verw. **KOOP**, wohnh. zuletzt in Elmshorn, + Elmshorn 27.02.1997; oo (1) **Erich August KOOP**, 1 Tochter **Rosemarie KOOP** gnt. **PREUSCHOFF**.
Kind:
1. **Reinhard PREUSCHOFF**, * Elmshorn 15.04.1949 (Qu: Tel.buch Hamburg 1973/74 über Casp; Tel.buch 1994, 2000, 2002, 2004), ev., Diplompädagoge PH, wohnh. bis 1971 in Elmshorn, 1971/72 in Pinneberg u. 1973/74 in Hamburg als Schaufenstergestalter, keine Kinder; oo circa 1980 **Brigitte M. FRESE**, * Eutin 1950 (Qu: Reinhard Preuschoff), ev., wohnh. in Pinneberg, die Mutter stammt aus Stettin, der Vater aus Neubuckow/Meckl.

VIIIh **Paul MARX**, * Rückenau 09.09.1913 vorehel. (Qu: Geb.urk. 1913/46 Neukirchhöhe), ~ Neukirchhöhe, + Rheinhausen b. Duisburg 14.09.1971, 2 Söhne, (S.v. VIIu).
oo Frauenburg 02.09.1935 (Qu: Frau Marx) **AGNES Maria EHLERT**, * Frauenburg 24.08.1913, + Kevelaer b. Xanten

01.02.1999 (Qu: Frau Marx), T.v. Arbeiter **Johann EHLERT** in Frauenburg u. **Rosa KÖNIG**.
Kind:
1. **NIKOLAUS Dietrich MARX**, * Frauenburg 30.06.1936 (Qu: Frau Marx), Masch.schlosser, verh., 1 Sohn.

VIIIi **Reinhard PREUSCHOFF**, * Düsseldorf 1929, wohnh. 1994 u. 2003 in Salzburg/A, (S.v. VIIu).
oo circa 1960 **Hildelind URBAN**, * Salzburg/A 1929.
Kinder **PREUSCHOFF**:
1. **Claudia K.**, * Düsseldorf 1958, verh. u. gesch., wohnh. in Butler in Missouri/USA, 1994-2005 in Poplar Bluff in Missouri/USA, 2005/06 in Cape Girardeau in Missouri/USA, auch in Nashville in Tennessee/USA (Qu: Tel.buch USA 2005; Int. über Casp; Andreas Preuschoff):
   Vermuteter Sohn: **Montgomery PREUSCHOFF**, * circa 1980, wohnh. 2008 in Poplar Bluff in Missouri/USA (Qu: Int.).
2. **Andreas** (Andréas), * Frankfurt/M. 1961 (siehe IXb).
3. **Christiane**, * Frankfurt/M. 1963; oo circa 1990 **Ulrich KORN**, ,* circa 1960, 4 Kinder (Qu: Andreas Preuschoff).

VIIIj **Johann (HANS) PREUSCHOFF**, * Elbing 14.01.1909,wohnh. 1930 in Elbing, Gr. Hommelstallstr. 28, 1934 Gr. Hommelstr. 29 als Kernmacher (stellt Formen her, in die flüssiges Metall gegossen wird), + Schwerin-Parchim 23.08.1947 durch einen Unfall bei Reparatur einer Lokomotive (Qu: Adreßbuch Elbing 1930-34; Int. GenCircles über Casp), (S.v. VIIy).
oo circa 1930 **Hedwig BAHR** , * Georgenthal/Ostpr. (viell. Kr. Mohrungen), ausgebildet im Hotel Rauch in Elbing zur Köchin, + Schwerin 25.03.1948, T.v. Landwirt **Friedrich Wilhelm BAHR** (+ 02.05.1930) u. **Berta LEIDIG** (* 02.07.1870) (Qu: Int. GeCircles über Casp).
Kinder **PREUSCHOFF** (Qu: Int. 2010 über Casp):
1. **Ruth**, * Schwerin 17.05.1929, + 06.01.2012, <> Schwerin 20.01.2012 Waldfriedhof (Qu: trauer.-svz.de über Casp u. www.ancestry.de; oo circa 1955 **Nn WURM**, * circa 1925, + vor 2012, 2 Kinder (Brigitte, * circa 1955; .Andreas, * circa 1960); Kinder: Brigitte **WURM**, oo **Jürgen HAMANN**; Andreas **WURM**, oo **Sylvia NN**.
2. **Bernhard**, * circa 1931; oo **Sabine NN**, 1 Kind.
3. **Georg**, * Elbing 05.07.1934, LKW-Fahrer, + Merzig/Saarland 28.07.1980 (Qu: Int. GeCircles über Casp); oo Merzig/Saarland 17.04.1958 **Marliese GRATZ**, * Ballern/Rech 23.03.1936, + Merzig-Ballern 22.04.1981 (Qu: Int. GeCircles über Casp) , T.v. **Josef GRATZ** u. **Margarethe BOLONIA**.

VIIIk **Anton PREUSCHOFF**, * Frauenburg 20.08.1912 (Qu: Preu, S.88, Detlef Preuschoff; Tel.buch Königsberg 1941, Adreßbuch Königsberg 1941), rk., in Braunsberg aufgewachsen, zum Militärdienst nach Königsberg, 1941 Feldwebel ebd., wohnh. 1939-43 in Königsberg, Cranzer Allee 55, + Hagen/Westf. 1965 (Qu: Detlef Preuschoff), (S.v. VIIab).
oo Königsberg 06.08.1938 (Qu: Detlef Preuschoff) **Christel SCHULZ**, * Königsberg 24.12.1913, ev., wohnh. 1939-45 in Königsberg, nach 1945 in Jülich, Schützenstr. 23, + Jülich 20.05.1997, T.v. Telegrapheninspektor **Gustav SCHULZ** aus Königsberg, Laptauer Str. 22 (+ Grabow/Meckl. m. 79 J. u. **Margarete** geb. **SCHMIDT** (Qu: Detlef Preuschoff; Preuß. Allg. Zeitg. v. 24.02.1962 über Casp).
Kinder **PREUSCHOFF**, geb. Königsberg:
1. **Detlef**, * 1939 (siehe IXc).
2. **Wolfgang**, * 1940 (siehe IXd).
3. **Christel**, * 1943 (Qu: Schwägerin Elfriede Preuschoff; Tel.buch 2000, 2002, 2004), ev., Lehrerin, Schulrätin, wohnh. 1994 in Jülich, 2000 u. 2004 in Heinsberg.

VIIIl **Johann (HANS) PREUSCHOFF**, * Frauenburg 24.05.1914 (Qu: Preu, S.88; Tel.buch 1994 u. 2000; Detlef Preuschoff; Peter Preuschoff), rk., Schreiner gelernt, 1936 zur Reichswehr gegangen nach Mainz, wohnh. 1994 u. 2000 in Mainz, + Mainz 2002 (Qu: Peter Preuschoff), (S.v. VIIab).
oo circa 1936 **Anneliese NN**, * Mainz circa 1915 (Qu: Christel Preuschoff; Peter Preuschoff), wohnh. 2002 in Mainz.Kinder **PREUSCHOFF**, geb. Mainz:
1. **Peter**, * 1938 (Qu: Tel.buch 1972, 1994, 2000, 2004; Detlef Preuschoff; Tel.buch 1994, 2000, 2002), rk., betreibt 1972 u. 1994 u. 2000 in Mainz, ein Lebensmittelgeschäft, wohnh. 1994 u. 2004 in Heidesheim; oo circa 1965 **Dagmar BÖHMER**, (PREUSCHOFF-BÖHMER als Ehename), * Mainz circa 1938 (Qu: Tel.buch 1994; Int. über Casp), wohnh. 1994 in Heidesheim, 2005 Bibliothekarin an der Hess. Landesbibliothek in Wiesbaden.
2. **Ellen**, * 1937-1942 (Qu: Peter Preuschoff), verh.

VIIIm **Ingetraut PREUSCHOFF**, Dr.med., * circa 1920 (Qu: Preu, S.88; Quass. P-368; GV, 1911-1965), Diss. am 26.07.1948 an der mediz. Fakultät in Tübingen mit der Arbeit "Welchen Einfluß hat der Ikterus auf den Stoffwechsel eines Diabetikers?", 2 Kinder, (T.v. VIIac).
oo circa 1940 **Werner GROß**, Dr., * circa 1910 (Qu: Preu, S.88; Quass. P-368), lebt 1961.
Kind:
1. **Klaus-Peter GROß**, Dr., * circa 1940, erw. 1961 beim Tod des Großvaters; oo Dr. **Theresia RETTOB**.

IXa **Bernhard Heinrich (BERND) PREUSCHOFF**, * Landau/Pfalz 18.02.1973 (Qu: Int.; Tel.buch 2000, 2002, 2004; Int. 2004), ev., Schulbesuch in Landau/Pfalz, 1992/94 Studium der Physik in Karlsruhe mit Vordiplom, 1995/2000 Studium der Betriebswirtschaft (WISO) in Erlangen mit dem Abschluss Diplom-Kaufmann, mit dem 2. Studium tritt er in die Fußstapfen seines Vaters, Dipl.-Kaufmann u. Unternehmensberater, betreibt Tanzen (lateinamerik. Tänze) als Hobbie, schrieb 2002 "Hausser – eine Kindheitsgeschichte", wohnh. 1995/2001 in Nürnberg, 2002 u. 2004 in Röttenbach, 2006 in Wachenroth-Buchfeld, (S.v. VIIIc).
oo Landau/Pfalz 09.09.2000 (Qu: Bernd Preuschoff) **TAMARA Brigitte HADER**, * Erlangen 13.10.1973 (Qu: Tel.buch

2004), Industrie-Kauffrau, wohnh. 1995/2001 in Nürnberg, 2002 u. 2004 in Röttenbach b. Forchheim, T.v. Schreinermstr. **Werner HADER** u. Buchhalterin **Elfriede STUMPF**.
Kinder **PREUSCHOFF** (Qu: Bernd Preuschoff):
1. **Rebecca**, * Erlangen 12.08.2005.
2. **Raphaela**, * Neustadt/Aisch 25.04.2008.

IXb **Andreas** (Andréas) **PREUSCHOFF**, * Frankfurt/M. 1961, wohnh. 2000 u. 2008 in Krefeld, Ferienhaus 2005 in Cannes/F, im Vorstand des Vereins "Freunde der Kunstmuseen Krefeld" (Qu: Tel.buch 2000, 2004; Int. über Casp; Gabriele Preuschoff), (S.v. VIIIi)
oo circa 1990 **Gabriele PLATE**, * Dortmund 1959, Inhaberin der Apotheke Sprödental in Krefeld.
Sohn **Andreas PREUSCHOFF,** * Krefeld 2000 (Qu: Tel.buch 2000; Int. 2004; Andreas Preuschoff; Pfarrbrief der Kath. Pfarrgemeinde Herz-Jesu) , komm. 2009 in Herz-Jesu, gehört zur Kindergruppe des Golfclubs.

IXc **Detlef PREUSCHOFF**, * Königsberg 1939, ev. (Qu: Preu, S.92; Detlef Preuschoff; Tel.buch 1994, 2000; Int. über Casp), ev., 1944 evakuiert nach Cranz u. dann nach Grabow/Meckl., 1950 in die BRD, 1960 Abiturient in Jülich, Studium der Theologie in Wuppertal, Heidelberg u. Göttingen, 1968-73 Pfarrer in Lilienthal, dann in Nienburg-Langendamm,, 1984-90 Superintendent in Leer, 1990-2003 Superintendent des Kirchenkreises Burgdorf, wohnh. in Burgwedel b. Hannover, 2003 in Ehlershausen, (S.v. VIIIk).
oo circa 1967 **Fenna SCHWARBERG**, * Hamburg 1946 (Qu: Detlef Preuschoff), wohnh. in Burgwedel b. Hannover, 2003 in Ehlershausen.
Kinder **PREUSCHOFF** (Qu: Detlef Preuschoff):
1. **Ulrike**, * Göttingen 1968 (Qu: Int. 2004 u. 2006), nimmt 2004 am Orgelwettbewerb auf der Walcker Orgel teil, 2006 Leiterin der Kantorei St. Jakobi in Lübeck; oo **Arvid GAST**, * Bremen 1962, studierte Orgel u. Kirchenmusik in Hannover, 2006 Leiter der Kantorei St. Jakobi zu Lübeck (Qu: Int. 2006).
2. **Stefan**, * Bremen 1969, wohnh. 2002 in Hannover.
3. **Sabine**, * Bremen 1972, ev. (Qu: Int. über Casp), (Ehename: PREUSCHOFF-KLEINSCHMIT, 2002 Pastorin in Großmoor, 2006 in Laatzen; oo circa 1995, o/o vor 2004 **Wolfgang KLEINSCHMIT**, * circa 1970.

IXd **Wolfgang PREUSCHOFF**, * Königsberg 1940 (Qu: Elfriede Preuschoff geb. Dietz), ev., Zeitsoldat, dann Werkzeugmacher, + Prüm/Eifel 1992 (Qu: Marion Preuschoff), (S.v. VIIIk).
oo circa 1965, o/o **Elfriede DIETZ**, * circa 1940 (Qu: Tel.buch 1994, 2000, 2002, 2004), wohnh. 1994 u. 2004 in Pelm.
Kinder **PREUSCHOFF**, geb. Gerolstein/Eifel:
1. **Detlef**, * 1967 (siehe Xa).
2. **Rainer**, * circa 1970 (Qu: Elfriede Preuschoff), + Mechernich/Eifel 1992 durch einen Verkehrsunfall.

Xa **Detlef PREUSCHOFF**, * Gerolstein/Eifel 1967 (Qu: Elfriede Preuschoff), ev., + Mechernich/Eifel 1992 durch einen Verkehrsunfall, (S.v. IXc).
oo circa 1990 **Marion OLK**, * Trier 1966 (Qu: Tel.buch 2002, 2004), rk., wohnh. 2002 u. 2004 in Bremen.
Kinder **PREUSCHOFF**:
1. **Jeanette**, * circa 1990 (Qu: Elfriede Preuschoff).
2. **Kathleen**, * circa 1990.

3.2.6 Kreuzdorf

I► **Georg PREUSCHOFF**, * circa 1720, 1776 Bauer in Kreuzdorf.
Kind:
1. **Magdalena PREUSCHOFF**, * circa 1750 (siehe II).

II **Magdalena PREUSCHOFF**, * circa 1750 (Qu: Mo, S.13; Tb. Braunsberg), aus Kreuzdorf, wohnh. 1776 in Braunsberg-Vorstadt, wohl Patin 1781 in Braunsberg-Stadtdam, (T.v. I).
oo circa 1775 (Qu: nicht im Trb. Braunsberg 1774-1777) **Michael HARTMANN**, * circa 1750 (Qu: Mo, S.13; nicht im Tb. Braunsberg 1745-1755), wohnh. 1777 als Eigentümer u. Tagelöhner in Braunsberg-Vorstadt.
Kind:
1. **Martin HARTMANN**, * Braunsberg-Vorstadt 09.11.1776, ~ Braunsberg 09.11.1776 (Qu: Mo, S.13; Tb. Braunsberg) (P: Malzbräuer u. Eigentümer Michael PREUSCHOFF in Braunsberg-Vorstadt; Elisabeth, Ehefr. v. Georg SCHULTZ in Stangendorf).

► **Anna EHLERT**, * circa 1805, T.v. libertinus **Josef EHLERT** in Kreuzdorf; o-o (?) **NN PREUSCHOFF**.
Unehel. Kind: **Peter EHLERT** (später **PREUSCHOFF**, * Kreuzdorf 18.02.1827 unehel., ~ Neukirchhöhe 19.02.1827 (P: Josef, S.v. libertinus Andreas WITPAHL, u. Cecilia, T.v. libertinus Josef EHLERT, beide in Kreuzdorf (Qu: Tb. Neukirchhöhe über Casp).

► **Elisabeth PREUSCHOFF**, * err. 1823 (Qu: Bb. Neukirchhöhe), wohnh. 1865 in Kreuzdorf, + Kreuzdorf 28.02.1890 m. 67 J. an Altersschwäche (Qu: Bb. Neukirchhöhe), <> Neukirchhöhe 03.03.1890.
oo circa 1860 **Andreas HOHMANN**, * circa 1823, wohnh. in Kreuzdorf, + nach 1889.
Kind:
1. **Franz HOHMANN**, * Kreuzdorf 28.09.1865, ~ Neukirchhöhe 01.10.1865 (Qu: Tb. Neukirchhöhe) (P: Knecht Franz

HOHMANN in Heinrichsdorf; Magd Magdalena HOHMANN in Rückenau), (da die Eltern im Tb. Josef HOHMANN u. Elisabeth PREUSCHOFF heißen, ist entweder der Vorname des Vaters falsch, oder dieses Kind hat ganz andere Eltern).

3.2.7 Neukirchhöhe

Schicksalsschläge durch Seuchen, Brände u. Kriegseinwirkungen, 1709-10 Pest.

► **Johannes PREUSCHOFF**, * 1610-1640, aus Neukirchhöhe, Pate 1667 in Frauenburg (Qu: Tb. Frauenburg).

I► **Jacob PREUSCHOFF**, * 1690-1700.
Kind:
1. **Catharina PREUSCHOFF**, * err. 1721 (siehe II).

II **Catharina PREUSCHOFF**, * err. 1721 (Qu: Tb. Neukirch), wohnh. 1760-68 in Neukirchhöhe, + Neukirchhöhe 27.01.1803 m. 82 J. (Qu: Bb. Neukirchhöhe), (T.v. I).
oo circa 1755 (Qu: Trb. Neukirchhöhe) **Andreas BÖNERT**, (BENERT), * err. 1717 (Qu: Tb. Neukirchhöhe), Schuhmacher in Neukirchhöhe, + Neukirchhöhe Febr. 1796 m. 79 J. an Altersschwäche (Qu: Bb. Neukirchhöhe).
Kinder **BÖNERT**, geb. u. get. Neukirchhöhe:
1. **Gertrud** * err. 1753, <>Neukirchhöhe 04.05.1775, m. 22 J. an der zehrenden Krankheit (Qu: Bb. Neukirchhöhe über Casp).
2. **Catharina**, * err. 1758, + Neukirchhöhe 06.02.1768 m. 10 J. (Qu: Bb. Neukirchhöhe).
3. **Anna**, * 1759-1760 (Qu: Casp).
4. **Magdalena**, * Dez. 1760 (Qu: Tb. Neukirchhöhe) (P: Libertinus Peter KÖPKI u. Anna, Ehefr. v. Bauer Johannes HARVART, beide in Neukirchhöhe), + Neukirchhöhe 20.02.1761 m. 11 W. (Qu: Bb. Neukirchhöhe).
5. **Regina**, ~ 17.01.1762 (Qu: Tb. Neukirchhöhe) (P: Jacob, S.v. Gärtner Peter KUNST in Maibaum; Gertrud, T.v. Schneider Johannes LID... in Neukirchhöhe), + Neukirchhöhe 06.02.1768 m. 6 ½ J. (Qu: Bb. Neukirchhöhe).
6. **Andreas**,, ~ 24.03.1765 (Qu: Tb. Neukirchhöhe) (P: Bauer Johannes HAHN in Neukirchhöhe; Gertrud, Ehefr. v. Schneider Georg SZMOLSKI).
7. **Catharina**, * err. 1767, + Neukirchhöhe 06.02.1768 m. 1 J. (Qu: Bb. Neukirchhöhe).

► **Josef PREUSCHOFF**, * 1700-1760, + Neukirchhöhe 1773 (Qu: Bb. Neukirchhöhe).

► **Dorothea PREUSCHOFF**, * 1810-1830 (Qu: Tb. Neukirchhöhe), 1879 Altsitzerin u. Patin in Neukirchhöhe.

► **Anna PREUSCHOFF**, * err. 1834, + Neukirchhöhe 12.02.1914 m. 80 J., <> Frauenburg 19.02.1914, Nichte v. Magdalena PREUSCHOFF, die die Todesanzeige aufgibt (Qu: EZ Febr. 1914).

► **Magdalena PREUSCHOFF**, (unklar, ob Geburts- oder Ehename), * err. 1839, 1906 Rentnerin in Neukirchhöhe (Qu: Adreßbuch Landkr. Elbing 1906), + Neukirchhöhe 24.05.1915 im 77. Lj., Schw. v. Anton PREUSCHOFF (Qu: EZ Mai 1915).

► **Elisabeth PREUSCHOFF**, * err. 1869, + Neukirchhöhe 11.01.1929 im 60. Lj. (Qu: EZ Jan. 1929); oo circa 1895 **Andreas FEDERAU**, * circa 1869, wohnh. 1929 in Neukirchhöhe, + nach 1929.

3.2.8 Wärterhaus

I► **Johannes PREUSCHOFF**, * circa 1810, wohnh. 1838 in Wärterhaus.
oo vor 1838 **Anna KLEISEN**, * circa 1810, wohnh. 1838 in Wärterhaus.
Kind:
1. **Josefine PREUSCHOFF**, * Wärterhaus 01.06.1838 (siehe II).

II **Josefine PREUSCHOFF**, * Wärterhaus 01.06.1838 (Qu: Tb. Neukirchhöhe; Tb. Tolkemit), ~ Neukirchhöhe 03.06.1838 (P: Knecht Josef DOBCZINSKI in Neukirchhöhe; Magd Rosa HARWART daselbst), wohnh. 1870-71 in Louisenthal, 1877 in Dittersdorf, (T.v. I).
oo circa 1869 **Peter NEUMANN**, * circa 1835 (Qu: Bb. Tolkemit), 1870 Arbeiter in Louisenthal, 1877 in Dittersdorf.
Kinder **NEUMANN**:
1. **Rosalia**, * Louisenthal 15.05.1870 (Qu: Tb. Tolkemit), ~ Tolkemit 16.05.1870 (P: Knecht Anton WERNER in Konradswalde; Arbeitertochter Rosalia SONNENBERG in Narz), + Tolkemit 16.05.1870 m. ½ Tg. an Schwäche (Qu: Bb. Tolkemit), <> Louisenthal 19.05.1870.
2. **NN** (männl.), * Louisenthal 04.07.1871 (Qu: Tb. Tolkemit), ~ Tolkemit 04.07.1871, (keine Paten), + Tolkemit 04.07.1871 nach der Nottaufe (Qu: Bb. Tolkemit).
3. **NN** (männl.), * Dittersdorf 15.03.1877 (Qu: Tb. Frauenburg), ~ Frauenburg 15.03.1877, Nottaufe durch die Hebamme.

3.3 Ksp. Pomehrendorf (ev.) mit Wolfsdorf

Schicksalsschläge durch Seuchen, Brände u. Kriegseinwirkungen: 1671 Großer Brand einschl. Kirche u. Schule; der Familienname PREUSCHOFF scheint um 1720 in Wolfsdorf ausgestorben zu sein.

► **Michael PREUSCHOFF**, (PREUSCHHOFF), * 1610-1640 (Qu: Kling 1999, S.385), ev., wohnh. 1669 in Pomehrendorf; oo 1640-1669 **Anna NN**, * 1615-1645 (Qu: Kling 1999, S.385), ev., 1669 Patin in Pomehrendorf.

► **Jacob PREUSCHOFF**, (PREUSCHHOFF), * 1620-1650 (Qu: Kling 1999, S.395), ev., wohnh. 1677 in Pomehrendorf; oo 1650-1680 **Justina NN**, * 1625-1655 (Qu: Kling 1999, S.395), ev., 1677 Patin in Pomehrendorf.

I► **Martin/Merten PREUSCHOFF**, (PREUSCHHOFF), * err. 1627 (Qu: Preu, S.90; Brief 1995 von Kling; Kling 1999, S.386-399), ev., kölm. Freier, wohnh. 1663 in Preuschmark Kr. Elbing, 1672-81 in Wolfsdorf Kr. Elbing, Freibauer ebd. mit 4 oder 5 cölmischen Ritterhuben (musste als Besitzer von 2 Pferden bewaffneten Ritterdienst leisten), 1669-80 achtmal Pate in Pomehrendorf, <> Wolfsdorf Kr. Elbing 06.09.1697 m. 70 J. (Qu: Kling; Brief 1995).
oo circa 1662 (Qu: Kling) **Justina NN**, * circa 1635 (Qu: Preu, S.90; Brief 1995 von Kling; Kling 1999, S.384-400), ev., 1668-80 mind. zehnmal Patin in Pomehrendorf, <> Wolfsdorf 20.08.1704 (Qu: Kling, Brief 1995).
Kinder **PREUSCHOFF**, 4. bis 7. geb. Wolfsdorf Kr. Elbing, get. ev. in Pomehrendorf (Qu: Kling, Brief 1995):

1. **Dorothea**, * Preuschmark 1663 (Qu: Kling 1999, S.400; Mo-Index), ev., 1680 Patin in Pomehrendorf; oo Preuschmark 22.10.1691 (Qu: Mo-Index) **Hans KIENAST**, * circa 1660 (Qu: Mo-Index).
2. **Justina**, * circa 1667.
3. **Michael**, ~ 26.01.1672 (Qu: Kling 1999, S.388), ev. (P: Andreas KRETSCHMANN, Jacob THIELE, Peter KAHL, Martin WÖLCKE, Peter QUINTERN, Maria Elisabeth, Ehefr. vom Pfarrer; Christina, Ehefr. v. Krüger, Fr. Maria MARIENFELD, Anna, Ehefr. v. Jacob KUHN), + vor 1704; oo circa 1695 **Anna NN**, * 1630-1670 (Qu: Kling, Brief 1995), wohnh. in Wolfsdorf Kr. Elbing, + nach 1704 (Qu: Kling, Brief 1995).
4. **Johann (HANS)** , ~ 15.04.1674 (siehe II).
5. **Maria**, ~ 04.06.1676 (Qu: Kling 1999, S.394), ev. (P: Hans HEESE, Peter KRETSCHMANN, Daniel BUSE, Hans STAMM, Anna, Ehefr. v. Peter GEHRMANN, Dorothea, Ehefr. v. Christoph HUBE, Gertrud, Ehefr. v. Martin WÖLCKE, Christina, Ehefr. v. Peter SCHULTZ, Maria, T.v. Pfarrer HÜFFNER), + Gr. Stoboy 16.09.1733 (Qu: Günter Mauter); oo Pomehrendorf 09.10.1702 (Qu: Kling, Brief 1995; Mo-Index) (oder Gr. Stoboy 17.0.1702 lt. Mo) **Johannes FIETKAU**, * circa 1680.
6. **Jacob**, ~ 22.01.1679 (Qu: Kling 1999, S.398), ev. (P: Hans HINTZ; Peter KIPEL; Jacob UVINER; Hans LETTAU; Peter LETTAU; Sophia, T.v. Pfarrer HÜFFNER, Ehefr. v. Hans KUHN; Regina, Ehefr. v. Peter DÖRING).
7. **Benedict**, ~ 07.04.1681, ev.

II **Johann (Hans) PREUSCHOFF**, (PREUSCHHOFF), * Wolfsdorf Kr. Elbing, ~ Pomehrendorf 15.04.1674, ev. (Qu: Preu, S.90; Friedrich, APGK 2/1958, S.102; Kling 1999, S.391) (P: Daniel KUHN, Christoph DÖRING, Jacob KUHN, Peter DÖRING, Peter SCHACK, Fr. Anna SCHULTZ, Fr. Dorothea QUINTERN, Regina, Ehefr. von Peter KAHL, Anna, Ehefr. von Jacob SEDLER), kölm. Freier in Wolfsdorf, + Wolfsdorf, <> Pomehrendorf 02.08.1711 (Qu: Preu, S.90; Kling, Brief 1995), (S.v. I).
oo Pomehrendorf 17.10.1702 (Qu: Kling, Brief 1995) **Anna FIETKAU**, * circa 1680 (Qu: Preu, S.90), ev., aus Gr. Stoboy, wohnh. in Wolfsdorf (Qu: Friedrich, APGK II, 1958/59, S.163), oo (2) Pomehrendorf 23.04.1714 **Jacob BRIEN**, S.v. **Jacob BRIEN** aus Bartkamm u. **Anna NN**.
Kind:

1. **Dorothea PREUSCHOFF**, (PREUSCHHOFF), * Wolfsdorf (?) circa 1705 (Qu: Kling, Brief 1995), ev.; oo Pomehrendorf 18.04.1728 (Qu: Kling, Brief 1995) **Daniel GEHRMANN**, * circa 1700 (Qu: Kling 1995), Arendator in Kl. Stoboy.

► **Peter PREUSCHOFF**, * circa 1668 (Qu: Kling; Brief 1995), Knecht in Wolfsdorf Kr. Elbing, rk. (St. Nicolai), <> Elbing 19.06.1715, etwa 50 J. alt (Qu: Bb. Elbing).

3.4 Ksp. Preuschmark (ev.) mit Serpin und Wöklitz

► **Peter PREUSCHOFF**, * 1575-1615 (Qu: Kling, Brief 1995), ev., wohnh. 1644 in Serpin; oo Serpin bzw. Preuschmark 13.06.1644, beide verwitwet **Margarethe NN**, * 1580-1615, 1644 Witwe von **Barthel MÜLLER**.

3.5 Ksp. Tolkemit

3.5.1 Kadinen

► **Franz PREUSCHOFF**, * err. 1738 (Qu: Bürgerbuch Frauenburg über Fecker), erw. 1794 als Knecht, Ackersmann, "aus Kadinen hierher gezogen," viell. erw. am 08.12.1803 als Bauer in Kadinen u. Pate in Vierzighuben, erw. 1805 im Bürgerbuch Frauenburg; oo Kadinen 10.11.1794, er 56 J., sie 44 J. alt, **Barbara NN**, * err. 1750 (Qu: Trb. Tolkemit), 1794 Witwe v. **NN GEHRMANN**, Patin 1799 in Tolkemit.

3.5.3 Tolkemit

Abb. 17: Pfarrkirche in Tolkemit (Foto: E. Preuschhof)

Schicksalsschläge durch Seuchen, Brände u. Kriegseinwirkungen: 1521 Reiterkrieg, 1550 großer Brand einschl. Kirche u. Rathaus, 1626 Brandschatzung durch Schweden, 1634 großer Brand einschl. Kirche u. Rathaus, 1657 Plünderung durch die Danziger, 1694 großer Brand einschl. Pfarrgehöft, 1710 Pest, Hälfte aller Menschen starben, 1767 Brand, 1807 Franzosenzeit mit vielen Sterbefällen, 1813 Typhus, Choleraepidemien 1831, 1848, 1855, 1858, 1866, 1873, 1894.

► **Franz PREUSCHOFF**, * 1740-1770, Hufenwirt in Tolkemit, Pate 1795, 1798, 1803 in Tolkemit, Zeuge 1796-1801 in Tolkemit (Qu: Trb. Tolkemit; Tb. Tolkemit).

► **Magdalena PREUSCHOFF**, * circa 1770, wohnh. zu Kickelhof; oo circa 1795 **Jacob GEORGE**, * circa 1770, Arbeiter in Kickelhof.
Kind:
1. **Josef GEORGE**, * err. 1800, rk., Arbeiter in Neukirchhöhe, + Neukirchhöhe 24.03.1880 im Armenhaus als Ortsarmer m. 80 J. (Qu: StA. Neukirchhöhe; Bb. Neukirchhöhe); oo Neukirchhöhe **Rosa HAASE**, <> Neukirchhöhe 27.03.1880.

► **Nicolaus PREUSCHOFF**, * 1745-1775 (Qu: Trb. Tolkemit), Maurer, 1801 Zeuge in Tolkemit.

► **Gertrud PREUSCHOFF**, (unklar, ob Geburts- oder Ehename), * 1740-1780, Patin 1800 in Tolkemit (Qu: Tb. Tolkemit).

► **Anna PREUSCHOFF**, * err. 1795 (Qu: Tb. Neukirchhöhe), + Konradswalde 27.08.1872 m. 77 J. an Nervenfieber (Qu: Bb. Tolkemit), hinterlässt Witwer, 7 maj. Kinder u. 5 Großkinder.
oo circa 1820 **Franz LINDNER**, * circa 1795 (Qu: Bb. Tolkemit), 1872 Altsitzer in Tolkemit, + nach 1872.
Kinder **LINDNER**:
1. **Elisabeth** (Filiation nur vermutet), * circa 1825 (siehe Klak-A: IVac).
2. **Peter**, * err. 1838, 1872 Bauernsohn aus Konradswalde, versteuert kirchl. bis 1888 in Haselau 1 Hufe; oo Haselau 01.10.1872 (Qu: Trb. Neukirchhöhe; nicht im Tb. Neukirchhöhe) **Elisabeth WOOSMANN**, * Birkau 16.07.1834, Witwe v. **Franz PREUSCHOFF** (siehe Dit-A: IXdc).

► **Bernhard PREUSCHOFF**, * 1760-1800 (Qu: Tb. Tolkemit), Pate 1822 in Konradswalde.

► **Elisabeth PREUSCHOFF**, * circa 1810, wohnh. 1863 in Tolkemit; oo circa 1835 **Martin HOFKI**, * circa 1810, 1863 Arbeiter in Tolkemit.
Kind:
1. **Elisabeth HOFKI**, * circa 1840, wohnh. 1863 in Tolkemit, 1 unehel. Kind, * Tolkemit 11.06.1863, + nach der Nottaufe (Qu: Tb. Tolkemit).

► **Agnes PREUSCHOFF**, * circa 1815 (Qu: Bb. Tolkemit); oo circa 1840 **Josef HERRMANN**, * circa 1815 (Qu: Bb. Tolkemit), Arbeiter in Tolkemit.
Ehel. Kind:

1. **Agnes HERRMANN**, * circa 1845 (Qu: Bb. Tolkemit), wohnh. 1863 in Tolkemit.

Unehel. Kind:

2. **Rosa HERRMANN**, * err. 1865, + Tolkemit 19.12.1870 m. 5 J. an Bräune (Qu: Bb. Tolkemit).

► **NN PREUSCHOFF**, (Vorname verwischt), * circa 1850, wohnh. 1876 in Tolkemit; oo circa 1875 **Rosa GEORGE**, * circa 1850, wohnh. in Tolkemit.

Kind:

1. **Anna PREUSCHOFF**, * Tolkemit 01.06.1876 (Qu: Tb. Tolkemit), ~ Tolkemit 05.06.1876 (P: Töpfer Bernhard GEORGE u. Kaufmannstochter Gertrud KOLBERG).

■ 4 Kreis Pr. Holland

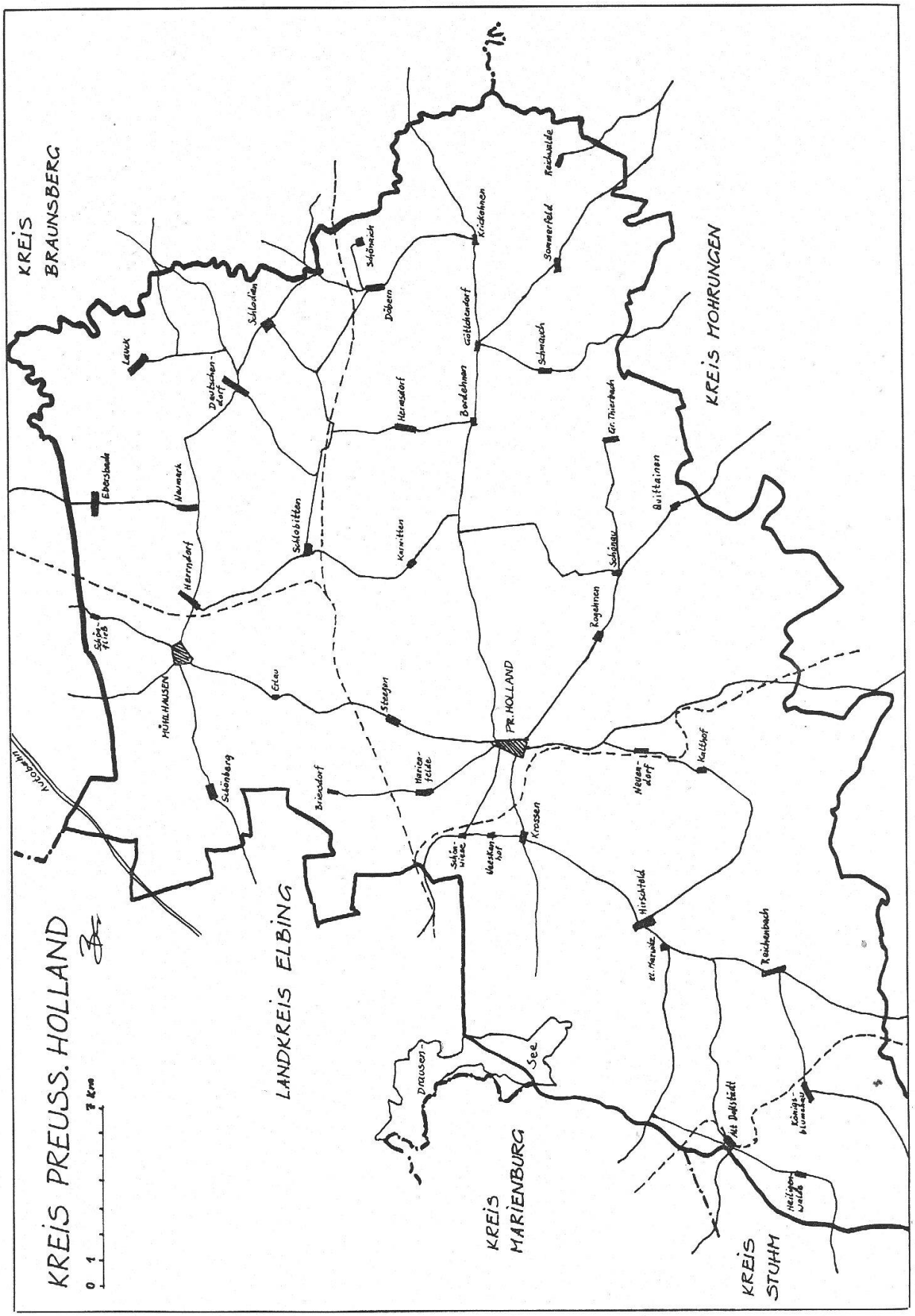

Kreis Pr. Holland (Abb. 18)

4.1 Ksp. Blumenau-Heiligenwalde (ev.) mit Köxten

► **Gottfried PREUSCHOFF,** * circa 1720 (Qu: Herder, APGK XV/1984-85, S.296), 1774 Instmann in Köxten, + nach 1774; oo circa 1745 **NN**, * circa 1710 (Qu: Herder, APGK XV/1984-85, S.296), wohnh. 1774 in Köxten als Instfrau (über 60 J. alt).

4.2 Ksp. Gr. Thierbach (ev.)

I► **Friedrich PREUSCHOFF**, (PRISCHOFF), * circa 1750 (Qu: Tb. Gr. Thierbach 1755/32), ev., 1786 Instmann in Gr. Thierbach.
oo circa 1775 (Qu: Tb. Gr. Thierbach) **Maria FRIESE**, * circa 1750 (Qu: Tb. Gr. Thierbach), wohnh. in Gr. Thierbach.
Kinder **PREUSCHOFF**:
1. **Johannes**, * circa 1775 (siehe II).
2. **Catharina**, (PRISCHOFF), * Gr. Thierbach 11.12.1786 (Qu: Tb. Gr. Thierbach 1786/32), ev.

II **Johannes PREUSCHOFF**, * circa 1775 (Qu: Pel), ev., Instmann zu Gr. Thierbach, (Identität von Täufling u. Ehemann nicht gesichert), (S.v. I).
Kind:
1. **Jacob WINCKLER**, * circa 1800 (Qu: Pel), Stiefsohn, Maurergeselle, + Hirschfeld Kr. Pr. Holland 1866 (Qu: Pel); oo Hirschfeld 23.01.1825 (Qu: Pel; Trb. Hirschfeld) **Maria GRUNWALD**, * circa 1800 (Qu: Pel), als 2. Tochter, Kinder wurden alle in Hirschfeld geboren u. getauft (Qu: Pel), T.v. Hufenwirt u. Dorfschulze **Martin GRUNWALD** zu Hirschfeld.

► **Christina PREUSCHOFF**, * Gr. Thierbach circa 1814 (Qu: Mo-Index), ev., + Gr. Thierbach circa 1840 (Qu: Mo-Index); oo Gr. Thierbach circa 1840 **Friedrich NEUMANN**, * circa 1810 (Qu: Mo-Index), + Gr. Thierbach 21.05.1843 (Qu: Mo-Index).

4.3 Ksp. Hirschfeld (ev.)

4.3.1 Krossen

► **Michael PREUSCHOFF**, * circa 1577 (Qu: Pel), Bauer in Krossen Kr. Pr. Holland, <> Pr. Holland 20.12.1659 (Qu: Pel).

► **Michael PREUSCHOFF** in Krossen Kr. Pr. Holland, *circa 1730 (Qu: Pel).
Kind: **NN** (weibl.), + Krossen 26.06.1760 (Qu: Pel).

4.3.2 Neu Kußfeld

► **CHRISTINE Elisabeth PREUSCHOFF**, * 1855-1885 (Qu: Tb. Kußfeld), Patin 1903 u. 1904 in Sangershausen.

4.4 Ksp. Marienfelde (ev.)

4.4.1 Rogau

I► **Gustav PREUSCHAFT**, (PREUSCHOFF), * Rapendorf Kr. Pr. Holland circa 1885 (Qu: Tb. Marienfelde; Int. über Casp; Dt. Verlustlisten 1914/17, Adressbuch Pr. Holland 1925), ev., Arbeiter, wohnh. 1911 u. 1913 in Rogau, 1915 als Soldat im Res.-Inf.-Rgt. Nr. 18, III. Batt., 12. Komp. leicht verwundet, erw. 1925 auf Gut Emilienhorst in Neuendorf-Friedheim als Gespannführer, + Juni 1941 durch einen Unfall (Qu: Ursula verh. Albrecht; Westpreuß. Zeitg. v. 09.12.1941 über Casp).
oo circa 1907 **Marie NOSKE**, * circa 1885 (Qu: Brunhilde Preuschaft).
Unehel. Kind:
1. **Ida NOSKE**, (später wohl PREUSCHAFT gnt.), * NN Kr. Pr. Holland * circa 1906 (Qu: Brunhilde Preuschaft), wohnh. in Damgarten, später in Berlin; oo **NN WEIß**.

Ehel. Kinder **PREUSCHAFT**, geb. Rogau (3-5):
2. **Friedrich Wilhelm (Fritz)**, * Rapendorf Ksp. Marienfelde Kr. Pr. Holland 1908 (siehe IIa).
3. **Friedrich AUGUST**, * 1911 (Qu: Tb. Pr. Holland 259/166 gesperrt; Brunhilde Preuschaft), wohnh. nach 1945 in Damgarten/Vorpommern.
4. **Gustav**, * circa 1912, erw. 1956 in Halsbek b. Westerstede, nahm 1956 an einer Kreisversammlung der CDU in Rastede teil.
5. **ERNST August**, * 19.12.1913 (siehe IIb).
6. **HERTA Elfriede**, * circa 1915; oo (1) Pr. Holland 1939 **Hans BEITLER**, * circa 1915, 1939 Gefreiter in Pr. Holland; oo (2) 1941 **Heinz BURGGRAF**, * circa 1910, erw. im Dez. 1941 als Feldwebel im Lazarett in Marienburg;

Tochter **Karin BURGGRAF**, * Marienburg 09.12.1941 als 1. Kind**)** (Qu: Westpreuß. Zeitg. v. 09./14.12.1941 über Casp).

7. **Paul**, * err. 1919, + gef. Sowjetunion 18.11.1941 m. 22 J. als Gefreiter in einem Inf. Rgt. (Qu: Westpreuß. Zeitg. v. 09.12.1941 über Casp).

IIa **Friedrich Wilhelm (Fritz) PREUSCHAFT**, * Rapendorf Ksp. Marienfelde Kr. Pr. Holland 1908, Bauer, wohnh. in Fischau, war Soldat u. lange in russ. Kriegsgefangenschaft, zeitweise wohnh. in Ribnitz-Damgarten, + 1991 (Qu: Dietrich Preuschaft; Ursula verh. Albrecht), (S.v. I).
oo circa 1932 **Frieda FRÖHLICH**, * Fischau 1914.
Kinder **PREUSCHAFT**, geb. Fischau (außer 5) (Qu: Dietrich Preuschaft, Ursula verh. Albrecht):

1. **Hannelore**, * 1935, wohnh. 1981 in Berlin; oo **NN PIEHL**.
2. **Ursula**, * 1937, wohnh. 2006 in Ribnitz-Damgarten; oo **Günter ALBRECHT**.
3. **Gisela**, * 1939.
4. **Günter**, * circa 1941, + circa 1943.
5. **DIETRICH Gustav**, * Rekentin b. Stralsund 1950 (siehe IIIa).

IIb **ERNST August PREUSCHAFT**, * Rogau 19.12.1913 (Qu: Brunhilde Preuschaft), ~ Marienfelde Kr. Pr. Holland 01.02.1914, ev., kommt aus der Landwirtschaft, Vorfahren hatten einen größeren Hof, haben ihn aber wegen Alkohol verloren, m. 18 J. nach Elbing, gearbeitet auf einer Domäne bei Elbing, gehörte zu den 130ern, auf Turnieren, in den 30er Jahren nach Nordwestdeutschland umgesiedelt, bei der Post beschäftigt, hat 3 Söhne, davon 1 Friseur u. 2 Bänker, + 1989 (Qu: Brunhilde Preuschaft), (S.v. I).
oo circa 1947 **Brunhilde FROST**, * Frankenstein/Schlesien 1925 (Qu: Tel.buch 2002, 2004), wohnh. 2002 u. 2004 in Westerstede.
Kinder **PREUSCHAFT**:

1. **Günther**, * 1950-1960 (Qu: Tel.buch 2002, 2004; Int. über Casp), ev., wohnh. 2003/04 in Leer (Ostfriesland) als Banker; 2005 Geschäftsführender pers. haftender Gesellschafter des Bankhauses W. FORTMANN & Söhne KG in Oldenburg; Sohn **Menno PREUSCHAFT**, * err. 1982, Schüler am Ubbo-Emius-Gymn. in Leer, Abitur 2001, Studium der Islamwissenschaft/Arabistik, Politikwiss. u. Soziologie in Münster/Westf., Damaskus/Syrien u. Kairo/Ägypten, wohnh. 2002 in Münster (Qu: Int.).
2. **Ralf**, * 1957-1960 (siehe IIIb).
3. **Wolfgang**, * 1950-1960 (siehe IIIc).

IIIa **DIETRICH Gustav PREUSCHAFT**, * Rekentin b. Stralsund, wohnh. vor 2005 in Neubrandenburg, 2006 in Selsin-gen, (S.v. IIa).
oo circa 1980 **Gabriele NN**, wohnh. 2006 in Selsingen.
Sohn: **Maik PREUSCHAFT**, gelernter Hotelkaufmann, wohnh. 2006 in Neubrandenburg.

IIIb **Ralf PREUSCHAFT**, * 1957-1960 (Qu: Tel.buch 2002, 2004; Int. 2010 über Casp), ev., besuchte die Robert-Dannemann-Schule (Haupt- u. Realschule) bis 1975, Handballtrainer für Kinder in Ofen Kr. Ammerland, Jugendwart, Schiedsrichterwart, viell. Banker, wohnh. 2002 u. 2006 in Bad Zwischenahn, erw. 2006 ebd. im Sportverein als Übungsleiter für Handball für Kinder, Mitglied der 2. Herrenmannschaft Carate in Wiefelstede Kr. Ammerland, (S.v. IIb).
oo 1980-2000 **Karin NN**, * 1950-1960 (Qu: Tel.buch 2002, 2004; Int.).
Kinder **PREUSCHAFT**:

1. **Jessica**, * 1983, hat 2008 an der Krüger-Adorno-Scule in Elze ihr 2. Staatsexamen bestanden, wird die Schule verlassen, Mitglied im TuS Ofen Kr. Ammerland, 2005 Arbeit über "Handreichungen zur Erstellung schriftl. Arbeiten im Lehramtsstudiengang Wirtschaft" der CvO Univ. Oldenburg, erw. 2006 in Bad Zwischenahn als Übungsleiterin für Kinderhandball (Qu: Int. 2010 über Casp).
2. **Marc**, * 1980-1988, wohnh. in Oldenburg, erw. im Supportnet.

IIIc **Wolfgang PREUSCHAFT**, * 1950-1960 (Qu: Tel.buch 2002, 2004), ev., wohnh. vor 2002 in Westerstede mit einem Frisiersalon, der 2003 einen neuen Besitzer hat, wohnh. 2002 u. 2004 in Oldenburg, unter "Die Barbiere" (S.v.IIb).
oo circa 1980 **Christina (TINA) NN**, * circa 1955.
Kinder **PREUSCHAFT:**

1. **Janina**, * 01.06.1981, legt 12.05.2005 die Meisterprüfung als Friseurin in Oldenburg ab, Schiedsrichterin im Handballkreis Ammerland, 2010 Make-Up-Artistin (Qu: Int.).
2. **Bastian**, * circa 1982, seit 12.12.1999 Friseurgeselle im Gechäft seines Vaters.

4.5 Ksp. Mühlhausen (rk.)

► **Rosa PREUSCHOFF**, (unklar, ob Geburts- oder Ehename), * 1820-1850 (Qu: Tb. Elbing), erw. 1867 als Arbeitsfrau in Mühlhausen u. Patin in Haselau.

► **Anton PREUSCHOFF**, * circa 1865, Besitzer in Mühlhausen.
Sohn: **Johnnes**, * circa 1895, Unteroffizier im Inf. Regt. 18, Ersatz-Bat. 2, Feldkomp. 20.

► **Theresia PREUSCHOFF**, * Mühlhausen 04.12.1867, erw. 1902 in Braunsberg (Qu: Evelyn Schumacher; nicht im Bb. Braunsberg 1902-1938), + Kiel 16.10.1945; oo Braunsberg 1902 **FRANZ Gustav LOELL**, * circa 1870, 1902 Schuhma-

chermstr. in Braunsberg (Qu: Index vom Trb. Braunsberg), + vor 1945, die 4 Kinder sollen in Elbing geboren worden sein.
Kinder **LOELL**:
1. **Franz Helmut**, * 1903**,** + Braunsberg 1903 (Qu: Index vom Bb. Braunsberg).
2. **Helmut**, * Elbing 29.07.1905, verh., kinderlos, + 29.06.1976 (Qu: Int. 2008 über Ca).
3. H**edwig**, * Elbing 16.03.1907, + 17.11.1987; oo **Heinrich MATTFELD**, * Kiel 31.03.1935, + Hamburg 19.07.1983 (Qu: Int. über Casp).
4. **Franz**, * Elbing 08.11.1908 (Qu: Evelyn Schumacher).

► **NN** (männl.) **PREUSCHOFF**, * circa 1870, wohnh. 1901-06 in Mühlhausen.
Kinder **PREUSCHOFF**, geb. Mühlhausen:
1. **Anna**, * 07.07.1901 (Qu: Preu, S.93), wohl ev., zog 1922 von Friedrichstein Kr. Königsberg nach Königsberg, (viell. ident. mit Anna PREUSCHOFF, * Neukirchhöhe 07.07.1901).
2. **Marie**, * 31.03.1903 (Qu: Preu, S.93), zog 1925 von Lyck nach Königsberg u. nach Angerburg weiter.
3. **Berta**, * 12.11.1906 (Qu: Preu, S.93), wohl ev., war gemeldet in Königsberg.

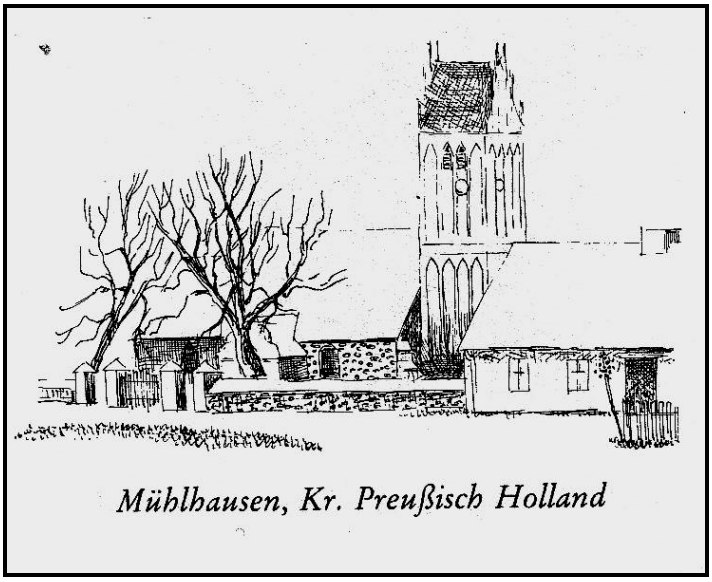

Abb. 19: Kirche Mühlhausen (Hermanowski, Ostpreußen, Augsburg 1996, S.213)

4.5.1 Mühl-A

I► **Franz PREUSCHOFF**, * circa 1805, 1863 Schneidermstr. in Mühlhausen, + Mühlhausen 1864-1866.
oo circa 1830 **Catharina NN**, * circa 1805 (Qu: Tb. Bludau), wohnh. 1858 in Mühlhausen als Bürgerfrau.
Kinder **PREUSCHOFF**:
1. **Rosa**, * circa 1830 (siehe IIa).
2. **Josef**, * err. 1834 (siehe IIb).
3. **Franz**, * err. 1837 (siehe IIc).

IIa **Rosa PREUSCHOFF**, * circa 1830 (Qu: Tb. Bludau), (Filiation vermutet aufgrund einer Patenschaft), wohnh. 1856 u. 1858 in Mühlhausen, Patin wohl 1856 in Bludau, (T.v. I).
oo circa 1855 **Ernst SCHNIEGENBERG**, * circa 1830 (Qu: Tb. Bludau), ev., Ackerbürger u. Bäcker in Mühlhausen.
Kinder **SCHNIEGENBERG**, geb. Mühlhausen (Qu: Tb. Bludau):
1. **Wilhelmine Henriette**, * 21.10.1856, ~ Bludau 02.11.1856 (P: Zimmerlehrling Franz PREUSCHOFF u. Schneiderfrau Elisabeth ARENDT in Mühlhausen).
2. **Catharina Bertha**, * 24.02.1858, ~ Bludau 28.02.1858 (P: Schneidermstr. ARENDT u. Bürgerfrau Catharina PREUSCHOFF in Mühlhausen).

IIb **Josef PREUSCHOFF**, * err. 1834, viell. erw. am 17.11.1861 als Knecht u. Pate in Tolkemit, 1866 u. 1875 Tischlermstr. in Mühlhausen, (S.v. I); oo circa 1875 **Katharina NN**.
Kind: **Anton**, * Mühlhausen err. 1878, erw. 1905 als Posthilfsbote in Soldau, + Soldau 04.08.1905, tot aufgefunden in der städt. Nadeanstalt in Soldau (Qu: StA Soldau Nr. 56 über Casp).

IIc **Franz PREUSCHOFF**, * err. 1837, 1856 Zimmerlehrling in Mühlhausen, 1863-64 Zimmergeselle ebd., 18995, 1906 u. 1910 Zimmermann ebd., Pate 1856 ebd., (S.v. I).
oo Dünhöfen Ksp. Neukirchhöhe 17.11.1863 (Qu: Trb. Neukirchhöhe) **Elisabeth VORRATH**, * Dünhöfen 21.01.1838, ~ Neukirchhöhe 24.01.1838 (Qu: Tb. Neukirchhöhe), wohnh. 1863 in Dünhöfen, erw. 1865 in Mühlhausen als Zimmergesellenfrau u. Patin in Dünhöfen bei Helena VORRATH, + vor 1895, T.v. Eigentümer **Rochus VORRATH** (tot 1864) u. Witwe **Elisabeth ALBRECHT** in Dünhöfen.

Kinder **PREUSCHOFF**, geb. Mühlhausen:

1. **Adalbert Franz**, * 01.09.1864 (siehe IIIa).
2. **Karl Hermann**, * 16.04.1869 (siehe IIIb).
3. **Berta/Bertha**, * circa 1872 (Qu: Emmi Preuschoff; Adreßbuch Berlin 1903 bis 1926), Patin viell. 1923 in Altfelde, wohnh. viell. 1903-05 in Berlin O 112, Gabelsbergerstr. 11 als Plättangest., zus. mit Auguste PREUSCHOFF, 1907-08 in Berlin O 31, Pillauer Str. 7, 1911 bis 1926 als Plätterin in Berlin-Charlottenburg, Mommsenstr. 18, wohl 1950 in Berlin, + circa 1955.
4. **Josef**, * 1874-1875 (Qu: KGF), aus Mühlhausen, + Frankreich 18.04.1915 (Qu: KGF; Preu S.91), gef. als Schütze, (Filiation von den Eltern nur vermutet, nicht gesichert).
5. **Auguste PREUSCHOFF**, } 03.06.1876, rk., wohnh. 1903-1906 in Berlin O 112, Gabelsberger Str. 11 als Plättangest., 1903-1905 zusammen mit Bertha PREUSCHOFF, 1906 mit Maria PREUSCHOFF, 1907 in Berlin O 31, Pillauer Str. 7, 1910 in Charlotenburg, Mommsenstr. 18 als Plätterin; oo Berlin 26.03.1910 (Qu: StA Charlottenburg I Nr. 162) **Lorenz WEIGEL** (früher WEIGL), * Tagmersheim Amt Donauwörth 06.03.1882, rk., wohnh. 1910 in Berlin , Prinz-Albrecht-Str. 9 als Hoteldiener, S.v. **Georg WEIGL** u. **Malburga** geb. **MAYR**, beide in Tagmersheim.
6. **Ferdinand Richard**, * Mühlhausen Kr. Pr. Holland 20.06.1878, rk., Schmied, wohnh. 1908 in Berlin-Rixdorf, Münchener Str. 21; oo Berlin 11.02.1908 (Qu: StA Berlin-Rixdorf II Nr. 25) **Berta Ottilie PFEIFFER** (Zeuge ist Zimmermann Carl/Karl PREUCHOFF, * in Braunsberg, wohnh. in Berlin), * Biberteich Kr. Weststernberg 29.03.1882, ev., wohnh. 1908 in Berlin-Rixdorf, Münchener Str. 21 als Näherin, T.v. Arbeiter **August PFEIFFER** u. Wilhelmine geb. JOHN zu Biberteich Kr. Weststernberg.
7. **Anna**, * Mühlhausen 16.05.1880 (siehe IIIc).
8. **Maria** (?), * circa 1882 (Qu: Emmi Preuschoff; Adreßbuch Berlin 1906), wohnh. 1906 in Berlin O 112, Gabelsbergerstr. 11, zus. mit Auguste PREUSCHOFF, + circa 1955; oo circa 1910 **NN WEIGEL** (?), * circa 1885 (Qu: Emmi Preuschoff).

IIIa **Adalbert Franz PREUSCHOFF**, * Mühlhausen 01.09.1864 (Qu: Rosemarie Preuschoff), ev., Kaufmann, + Kaltendorf b. Oebisfelde 13.07.1903 (Qu: Rosemarie Preuschoff), (Vorfahren sollen lt. Helga RUPRECHT ein Sägewerk in Ostpreußen besessen haben; verwandt mit einem Zimmergesellen Franz PREUSCHOFF in Mühlhausen [* err. 1837] u. einer Zimmermannswitwe NN PREUSCHOFF in Allenstein von 1904 bis 1932), (Filiation nicht gesichert), (S.v. IIc).
oo circa 1895 **Martha/Marga Ida LÖBE**, * circa 1865, + Oebisfelde 1907 (Qu: Gerhard Preuschoff).
Kinder **PREUSCHOFF**, geb. Oebisfelde:

1. **RICHARD Wilhelm Adalbert**, * 29.04.1898 (siehe IVa).
2. **PAUL Alfred Hugo**, * 10.01.1900 (siehe IVb).
3. **Willi**, * 11.12.1901 (Qu: Gerhard Preuschoff, Rosemarie Preuschoff), durch den frühen Tod der Eltern von Verwandten groß gezogen, wohnh. 1950 in Magdeburg-Olvenstedt, Helmstedter Str. 15 als Friseur, später in Ebendorf, unverh., + Ebendorf b. Magdeburg 09.01.1991 (Qu: Gerhard Preuschoff, Rosemarie Preuschoff; Adressbuch Magdeburg über Ca).

IIIb **Karl Hermann PREUSCHOFF**, * 16.04.1869, rk., wohnh. 1895 in Berlin, Oskar-Str. 14/15, 1898 ebd., Lortzingstr. 35 als Fabrikarbeiter, (S.v. IIc);
oo Berlin 13.07.1895 **Anna LILIENTHAL**, * Heilsberg 14.04.1861, rk., wohnh. 1895 in Berlin, Oskarstr. 14/15, T.v. verst. Arbeiter **Valentin LILIENTHAL**u.d. **Veronica** geb. **WOHLGEMUTH** zu Heilsberg.
Kind: **Anna Elisabeth PREUSCHOFF**, * Berlin 29.01.1898 (Qu: StA Berlin 10b Nr. 394), Lortzingstr. 35.

IIIc **Anna PREUSCHOFF**, * Mühlhausen 16.05.1880 (Qu: Emmi Preuschoff; StA Mainz Nr. 573), wohnh. 1910 in Neubrunnenstr. 12 als Dienstmagd, 1911 in Mainz, Liebfrauenstr. 6 als Aufwärterin, + Frankfurt/M.(?) 1941-1945 durch einen Bombenangriff (Qu: Emmi Schäfer geb. Preuschoff), (T.v. IIc).
oo Mainz 25.10.1911 (Qu: StA Mainz Nr. 573) **Karl BAUM**, * circa 02.10.1872, wohnh. 1911 in Mainz, Liebfrauenstr. 6, S.v. Amalie **BAUM**, wohnh. in Limburg/Lahn (Qu: Emmi Preuschoff; StA Mainz Nr. 573).
Kinder:

1. **Auguste PREUSCHOFF**, * Mainz err. 1910 unehel.,Pirschgrten 3, rk., + Mainz 13.10.1910 im Rochushospital m. ½ J. (Qu: StA Mainz Nr. 1232).
2. **Karl PREUSCHOFF**, * Mainz 15.05.1911 unehel. (Qu: Preu, S.92; Emmi Preuschoff), rk., viell. beim Großvater aufgewachsen, einem Zimmermann in Mühlhausen namens Franz PREUSCHOFF (erw. 1863-64), 1968 Masseur in Bad Wildungen, + Bad Wildungen 1989 (Qu: Emmi Preuschoff), nach 43j. Ehe, keine Kinder; oo circa 1946 (Qu: Emmi Preuschoff) **Emmi SCHÄFER**, * Bad Wildungen circa 1920 (Qu: Emmi Preuschoff; Tel.buch 2000, 2002, 2004), kinderlos, wohnh. 1996 u. 2004 in Bad Wildungen.
3. **Anna BAUM**, * circa 1912, + Frankfurt/M. 1941-45 durch einen Bombenangriff.

IVa **RICHARD Wilhelm Adalbert PREUSCHOFF**, * Oebisfelde 29.04.1898 (Qu: Gerhard Preuschoff, Rosemarie Preuschoff; Verlustlisten 1. Weltkrieg über Ca), ev., durch den frühen Tod der Eltern von den Verwandten Heinrich LOBS in Oebisfelde Kr. Gardelegen groß gezogen, im 1. Weltkrieg Musketier beim 16. Inf.Rgt., 11. Komp., vermisst seit 23.10.1917 in Laffaux/Frankreich, wohl in Gefangenschaft, wohnh. 1925 in Elze b. Hannover, war in russ. Kriegsgefangenschaft,, wohnh. 1953 in Hannover, Hansestr. 10 als Maurer, später Maurerpolier, + Hannover 30.06.1981, (S.v. IIIa).
oo circa 1924 **Johanna HAASE**, * 16.10.1907 (Qu: Gerhard Preuschoff), + Hannover 09.10.1943 (Qu: Gerhard Preuschoff), beim Bombenangriff mit mehreren Kindern, Verwandte von HAASE lebten in Detroit/USA.
Kinder **PREUSCHOFF** (Qu: Gerhard Preuschoff):

1. **RICHARD Paul**, * Elze b. Hannover 10.05.1925 (siehe Va).
2. **Günter**, * Elze oder Wennigsen b. Hannover 16.02.1928, + Elze oder Wennigsen b. Hannover 17.08.1929 (Qu: Gerhard Preuschoff).

3. **HORST Max Kurt**, * Hannover 23.08.1931 (siehe Vb).
4. **Gerhard**, * Hannover 10.02.1933, + Hannover 09.10.1943 beim Bombenangriff (Qu: Gerhard Preuschoff).
5. **Werner**, * Hannover 08.10.1934 (Qu: Tel.buch 1994, 2000, 2002), + Hannover 09.10.1943 beim Bombenangriff (Qu: Gerhard Preuschoff).
6. **Karin**, * Hannover 21.08.1939, + Hannover 09.10.1943 beim Bombenangriff (Qu: Gerhard Preuschoff).

IVb **PAUL Alfred Hugo PREUSCHOFF**, * Oebisfelde 10.01.1900 (Qu: Gerhard Preuschoff, Rosemarie Preuschoff), ev., durch den frühen Tod der Eltern von Verwandten groß gezogen, Bäcker gelernt, + Oebisfelde 1973, (S.v. IIIa).
oo circa 1927 **Else KONRAU**, * 23.11.1903 (Qu: Gerhard Preuschoff; Andreas Mittenentzwei), wohnh. in Oebisfelde, + Oebisfelde 1989.
Kinder **PREUSCHOFF**, geb. 1. bis 2. in Oebisfelde:
1. **Helga**, * 23.10.1927 (Qu: Tel.buch 1997, 2002), wohnh. 1997 in Braunschweig; oo circa 1970 **Hans RUPRECHT**, * circa 1927 (Qu: Gerhard Preuschoff), wohnh. in Oebisfelde, 2000 in Braunschweig, + Braunschweig vor 2000, Sohn **Norbert RUPRECHT**.
2. **Rosemarie**, * 23.01.1933 (siehe Vc).
3. **Manfred**, * Klötze/Altmark 31.12.1935 (siehe Vd).

Va **RICHARD Paul PREUSCHOFF**, * Elze b. Hannover 10.05.1925 (Qu: Gerhard Preuschoff; Adreßbuch Hannover 1941 u. 1943 über Casp), ev., Maschinenschlosser, wohnh. 1941/42 u. 1943 in Hannover, Knochenhauerstr. 8 als Arbeiter, 1949 aus franz. Gefangenschaft zurück, 1948-51 in Lemmie b. Gehrden, Kaufmann in Gehrden b. Hannover, + Lemmie b. Gehrden 11.04.1978 m. 52 J. (Qu: Gerhard Preuschoff), (S.v. IVa).
oo circa 1942 **Gisela BÜHRING**, * Magdeburg 25.08.1925 (Qu: Gerhard Preuschoff; Tel.buch 1994, 2000, 2002, 2007; Int. über Casp), wohnh. vor 1945 in Königsberg im Pflichtjahr, 1942 in Hannover, 1948-2002 in Lemmie b. Gehrden, 2003 Seniorenschützenkönigin in Deister/Leine, lebt 2007 zus. mit Kuno LEHMANN.
Kinder **PREUSCHOFF**:
1. **Rosemarie**, * Hannover 18.05.1942 (Qu: Rosemarie Preuschoff, Tel.buch 2000, 2002), wohnh. ca. 1990 u. 2002 in Schieder-Schwalenberg; oo 1960 (Qu: Rosemarie Preuschoff) **Hubertus KASPER**, * circa 1940 (Qu: Rosemarie Preuschoff), hatte um 1900 ein Möbellager, wohnh. 2002 in Schieder-Schwalenberg, + Schwalenberg 24.12.1982 (Qu: Gerhard Preuschoff), 3 Kinder.
2. **GERHARD Richard Max**, * Lemmie b. Gehrden 18.12.1948 (siehe VIa).
3. **WERNER Horst**, * Lemmie b. Gehrden 02.01.1951 (siehe VIb).

Vb **HORST Max Kurt PREUSCHOFF**, * 23.08.1931 (Qu: Gerhard Preuschoff, Rosemarie Preuschoff), wohnh. in Wennigsen, + Wennigsen b. Hannover 27.04.1991 (Qu: Gerhard Preuschoff), (S.v. IVa).
oo circa 1956 **Christa RAMLOW**, * circa 1931 (Qu: Gerhard Preuschoff; Tel.buch 1994; 2004), ev., wohnh. 1994 u. 2004 in Wennigsen b. Hannover.
Kinder **PREUSCHOFF**:
1. **Karin**, * Hannover 17.07.1957 (siehe VIc).
2. **KORNELIA Maria**, * Lemmie b. Gehrden 13.04.1960 (Qu: Gerhard Preuschoff, Rosemarie Preuschoff); oo circa 1990 **Gerhard THESEN**, * circa 1965 (Qu: Gerhard Preuschoff), wohnh. in Gehrden b. Hannover.

Vc **Rosemarie PREUSCHOFF**, * 23.01.1933, ev. (Qu: Tel.buch 1994, 2000, 2002; Gerhard Preuschoff; Andrea Mittenentzwei), wohnh. 2002 u. früher in Wolfenbüttel, + Wolfenbüttel Wolfenbüttel 21.11.1998, (T.v. IVb).
oo circa 1970 **Bernd THIERBACH**, * circa 1940 (Qu: Gerhard Preuschoff), wohnh. 2002 u. früher in Wolfenbüttel, Br. v. **Michael THIERBACH** (* Braunschweig 1960).
Kinder **THIERBACH** geb. Braunschweig:
1. **Michael**, * 1960.
2. **Andrea**, * 1963, wohnh. 2008 in Sontra; oo **Peter MITTENENTZWEI**, Zahnarzt.

Vd **Manfred PREUSCHOFF**, * Klötze/Altmark 31.12.1935 (Qu: Gerhard Preuschoff; Rosemarie Preuschoff; Klötzer Volksstimme v. 31.12.2003), wohnh. 2002 u. 2003 in Oebisfelde, (S.v. IVb).
oo circa 1965 **Rosemarie VELKE**, * 22.07.1947 (Qu: Gerhard Preuschoff, Tel.buch 2000, 2002, 2004), wohnh. 2000 u. 2004 in Oebisfelde, 2000 u. 2004 in Wolfsburg mit einem "Büroservice", + Oebisfelde 14.07.2004 (Qu: Klötzer Volksstimme v. 16.07.2004).
Kinder **PREUSCHOFF**, geb. Oebisfelde (Qu: Andrea Mittenentzwei):
1. **Anja**, * 25.12.1968/70 (Qu: Tel.buch 2000, 2002, 2004), wohnh. 2000 u. 2004 in Oebisfelde.
2. **Dorit**, * 1971-1972 (Qu: Rosemarie Preuschoff).

VIa **GERHARD Richard Max PREUSCHOFF**, * Lemmie b. Gehrden 18.12.1948 (Qu: Tel.buch 1994, 2000, 2002, 2004; Gerhard Preuschoff), ev., gelernter Elektriker, arbeitet bei der DAK, wohnh. 1994 u. 2004 in Wennigsen b. Hannover, (S.v. Va).
oo 18.07.1969 (Qu: Gerhard Preuschoff) **Hiltrud BEHRENDT**, * Esplingerode b. Duderstadt 24.02.1950.
Kind:
1. **Andrea PREUSCHOFF**, * 18.07.1970 (siehe VIIa).

VIb **WERNER Horst PREUSCHOFF**, * Lemmie b. Gehrden 02.01.1951 (Qu: Gerhard Preuschoff; Tel.buch 2002, 2004), wohnh. 1994 u. 2004 in Wennigsen b. Hannover, (S.v. Va).
oo circa 1974 **Gabriele KLOSE**, * 13.09.1956.
Kinder **PREUSCHOFF**, geb. Wennigsen b. Hannover (Qu: Gerhard Preuschoff):

1. **Lesslie**, * 19.08.1975; oo circa 2000 **Alexander PRUNN**, * 07.10.1974.
2. **Doreen**, * 03.04.1979, wohnh. 2007 in Hannover.

VIc **Karin PREUSCHOFF**, * Hannover 17.07.1957 (Qu: Tel.buch 1994, 2000; Rosemarie Preuschoff), ev., wohnh. 1994 u. 2000 in Wennigsen, wohnt 2000 zus. mit Katrin MURAWA, (T.v. Vb).
oo circa 1990 **Winfried WILDE**, (PREUSCHOFF als Ehename), * circa 1960 (Qu: Tel.buch 2000), wohnh. 2000 in Wennigsen.
Kinder **PREUSCHOFF**, geb. Wennigsen b. Hannover (Qu: Gerhard Preuschoff):
1. **Marco**, * 05.08.1975 (siehe VIIb).
2. **Benjamin**, * 06.06.1980, wohnh. 2006 in Wennigsen-Degersen, 2007 in Wennigsen b. Hannover.

VIIa **Andrea PREUSCHOFF**, (PREUSCHOFF-HEINECCIUS als Ehename), * 18.07.1970 (Qu: Tel.buch 1994; Gerhard Preuschoff), wohnh. 1994 u. 2000 in Wennigsen b. Hannover, (T.v. VIa).
oo circa 1997 **Olaf HEINECCIUS**, * 08.02.1967 (Qu: Gerhard Preuschoff).
Kinder **HEINECCIUS,** geb. Wennigsen b. Hannover:
1. **Marie**, * 22.06.1999 (Qu: Gerhard Preuschoff).
2. **Lia**, * 07.05.2003 (Qu: Gerhard Preuschoff).

VIIb **Marco PREUSCHOFF**, * Wennigsen b. Hannover 05.08.1975, (S.v. VIc).
oo circa 2002 **Katrin MURAWA**, * 18.09.1979.
Kind: **Julian PREUSCHOFF**, * 21.11.2002.

4.6 Ksp. Pr. Holland (ev. u. rk.)

Schicksalsschläge durch Seuchen, Brände u. Kriegseinwirkungen: 1543 furchtbarer Brand, 1572 Pest, 1610 Brand der Vorstadt, 1620 u. 1629 Pest mit vielen Toten, 1659 Brände, ausgelöst durch Krieg, 1736 Rote Ruhr.

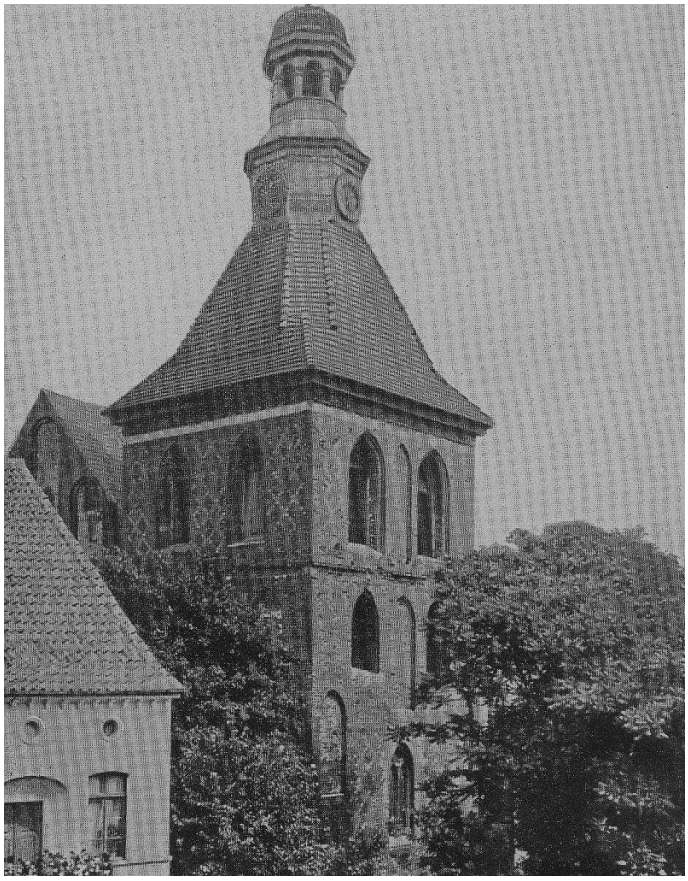

Abb. 20: Pfarrkirche von Pr. Holland (Richard Dethleffen, Das schöne Ostpreußen, München 1916, S.118)

► **Jacob PREUSCHOFF**, * circa 1695 (Qu: Pel), ev., 1725 Mälzer in Pr. Holland; oo vor 1725 **Elisabeth NN**, * circa 1700 (Qu: Pel), wohnh. in Pr. Holland.
Kind:
1. **Johann PREUSCHOFF**, * Pr. Holland 20.04.1725, ev. (Qu: Pel).

► **Michel PREUSCHOFF**, (PREUSCHAFT), * circa 1700 (Qu: Pel), wohnh. viell. 1752 in Pr. Holland.

Kind:
1. **Privigna PREUSCHOFF**, * err. 1726 (Qu: Pel), wohnh. viell. in Pr. Holland, + 14.03.1752 m. 26 J. (Qu: Pel).

► **Michael PREUSCHOFF**, * circa 1720, + Pr. Holland 22.04.1799 (Qu: Pel).

► **NN PREUSCHAFT**, * 1875-1885, wohnh. in Pr. Holland, + vor 1925; oo circa 1920 **Helene ZIMMERMANN**, * err. 1883, wohnh. 1925 in Pr. Holland, Crossenerstr. 6 als Witwe, vor 1945 Fleischerstr. 1, 1968 in Malchin/Meckl., Mühlenstr. 26, + Malchin/Meckl 16.03.1968, im 86. Lj. (Qu: Adreßbuch Pr. Holland 1925; Ostpr.bl. v. 04.05.1968 über Casp).
Kinder **PREUSCHAFT (PREUSCHAFFT)**, geb. wohl in Pr. Holland:
1. **Lotte**, * circa 1920, wohnh. 1965 in Ober-Rodnen üb. Offenbach/Main (Qu: Ostpr.bl. v. 04.05.1968 u. 03.07.1965); oo circa 1950 **Karl FÜLLING**, * circa 1920, wohnh. 1965 in Ober-Roden üb. Offenbach (Main), 1968 in Malchin/Meckl.
2. **Karl**, * circa 1923, wohnh. früher in Pr. Holland, Fleischergasse 1, wird 1965 als Vermisster gesucht (Qu: Ostpr.bl. v. 08.05.1965).
3. **Herta**, * err. 1926, gibt 1968 den Tod ihrer Mutter bekannt, erw. 2005 in der Mozartstr. 13 m. 79 J., viell. in Limburg (Qu: www.metager.de über Gemeindebr. 2005 über Casp); oo circa 1950 **NN BREITLER**, * circa 1925.

► **Karl PREUSCHAFT**, * 1880-1910, gesucht wird 1965 Karl PREUSCHAFT aus Pr. Holland, Fleischerstr. 1 (Qu: Ostpr.bl. v. 08.05.1965 über Casp).

► **Christian PREUSCHOFF**, * err. 1744 (Qu: Pel), erw. im Krug. Rharbaeckers, + Pr. Holland 27.07.1769 m. 25 J. an Horde (Qu: Pel).

I► **Michael PREUSCHOFF**, * circa 1745 (Qu: Pel), Einw. in Schoenend (bei Pr. Holland oder Schöndamerdau?).
oo vor 1769 (Qu: Pel) **Anna SCHULTZ**, * circa 1745 (Qu: Pel), "Sr. Haußm.".
Kind:
1. **Anna PREUSCHOFF**, * Schoenend. 15.06.1769 (siehe II).

II **Anna PREUSCHOFF**, * Schoenend. 15.06.1769 (Qu: Pel), ~ 18.06.1769, (liegt Schoenend. bei Pr. Holland oder handelt es sich um Schöndamerau?), (T.v. I).
Kind:
1. **Anna Elisabeth PREUSCHOFF**, (PREUSCHAFFT), * Pr. Holland 23.01.1807 unehel. (Qu: Tb. Pr. Holland), ~ Pr. Holland 24.01.1807, ev., + Pr. Holland 1807 (Qu: Bb. Pr. Holland).

► **Regina PREUSCHAFFT**, * circa 1747; oo Pr. Holland 22.10.1771 Mstr. Johann **Carl FRANK**, * circa 1740 (Qu: Pel).

► **Christoph PREUSCHAFFT**, <> Pr. Holland 30.04.1762 (Qu: Pel).

► Witwe **NN PREUSCHOFFIN**, <> Pr. Holland 23.09.1762 (Qu: Pel).

► **Michael PREUSCHOFF**, (PREUSCHAFFT), * err. 1763, ev., Hufenwirt in Pr. Holland, zuletzt wohnh. in der Altstadt (?), + Pr. Holland 28.10.1803, 40 J. 10 W. alt (Qu: Bb. Pr. Holland).

► **Nn PREUSCHAFT**, * circa 1850, + vor 1925; oo circa 1880 **Henriette NN**, * circa 1855, ev., Patin 1881 in Elbing, wohnh. 1925 in Pr. Holland, Steintorstr. 31 als Witwe (Qu: Tb. Elbing-St.Annen; Adreßbuch Pr. Holland 1925).
Kind: **Friedrich PREUSCHAFT**, wohnh. 1925 in Pr. Holland, Steintorstr. 20a als Hausdiener (Filiation nur vermutet wegen der gl. Wohnstraße) (Qu: Adreßbuch Pr. Holland 1925).

► **NN PREUSCHAFT**, * circa 1850-80, wohnh. + vor 1925; oo 1875-1905 **Helene NN**, wohnh. 1925 in Pr. Holland, Crossenerstr. 6 als Witwe (Qu: Adreßbuch Pr. Holland 1925).

► **Gustav August PREUSCHOFF**, (PREUSCHAFT), * Pr. Holland (?) 1899, ev. (Qu: Tb. Pr. Holland gesperrt), viell. erw. 1925 in Emilienhorst b. Pr. Holland als Gustav PREUSCHAFT (Qu: Poln. Int. über Casp).

► **Lotte Auguste PREUSCHOFF**, (PREUSCHAFFT), * 1905 (Qu: Tb. Pr. Holland gesperrt).

► **Hans PREUSCHOFF**, * Pr. Holland 14.02.1914, ev., + vemisst Warschau 01.01.1944 am Narew Brückenkopf (Tb. Pr.Holland gesperrt, KGF).

► **Emma PREUSCHOFF**, (PREUSCHAFFT), * 1914, ev. (Qu: Tb. Pr. Holland gesperrt).

► **Friedrich Wilhelm PREUSCHOFF**, (PREUSCHOF), * 1914, ev. (Qu: Tb. Pr. Holland gesperrt).

► **Lotte PREUSCHOFF**, (PREUSCHAFFT), * Pr. Holland 1914 (Qu: Tb. Pr. Holland gesperrt).

► **Friedrich PREUSCHOFF**, (PREUSCHAFT), * 1923, ev. (Qu: Tb. Pr. Holland).

4.6.1 Neuendorf

► **Michel PREUSCHOFF**, * circa 1590 (Qu: Pel), wohnh. in Polnisch Matzen, 1620 in Neuendorf; oo vor 1620 **Justina NN**, * circa 1590 (Qu: Pel).
Kind:
1. **Hans PREUSCHOFF**, * Neuendorf, ~ Pr. Holland 02.07.1620 (Qu: Pel).

► **Bartel PREUSCHOFF**, * circa 1660, ev. (Qu: Pel), wohnh. in Neuendorf, + Neuendorf, <> Pr. Holland 09.09.1696 (Qu: Pel).

► **Gerger PREUSCHOFF**, * circa 1661 (Qu: Pel), <> Pr. Holland 27.04.1721 (Qu: Pel).

► **NN PREUSCHOFF**, * circa 1688, wohnh. in Neuendorf Kr. Pr. Holland; oo circa 1715 **Maria NN**, * err. 1688, + Neuendorf 22.03.1784 als Witwe PREUSCHAFFT m. 96 J. an Entkräftung (Qu: Pel), <> Pr. Holland.

► **Bartel PREUSCHOFF**, * 1670-1690 (Qu: Pel), wohnh. in Neuendorf, 1718 im Hospital (wohl in oder bei Pr. Holland), + Neuendorf 04.01.1720 (Qu: Pel; Bb. Pr. Holland).
Kind:
1. **Bartel PREUSCHOFF**, * 1700-1718, ev., + Neuendorf 16.11.1718, <> Pr. Holland 18.11.1718 (Qu: Pel).

► **Michael PREUSCHOFF**, * circa 1726, ev., Weinknecht, Wirtsknecht, + Neuendorf oder Pr. Holland 24.10.1791 m. 65 J. (Qu: Bb. Pr. Holland, S.5), <> Pr. Holland.

► **NN PREUSCHOFF** (männl.), (PREUSCHAFFT), * 1700-1730, wohnh. in Neuendorf, + Neuendorf vor 1762 (Qu: Pel); oo **NN**, + Neuendorf 23.09.1762 als Witwe (Qu: Pel).

I► **NN PREUSCHOFF**, (PREUSCHOFF), * 1725-1745.
Kinder **PREUSCHOFF**:
1. **NN**, * 1755-1775 (siehe IIa).
2. **Gottfried**, * 1755-1775 (siehe IIb).

IIa **NN PREUSCHOFF**, (PREUSCHHOFF), * 1755-1775, T.v. I.
oo 1780-1800 **NN EICHWALD**, * 1755-1795, (T.v. I).
Kind:
1. **Gottfried EICHWALD**, * 1785-1805, Lehrer in Graudenz, 1852 werden die Erben gesucht, + Graudenz 30.10.1848 (Qu: Abl. Gumbinnen v. 02.02.1853, S. 85/86) ohne direkte Erben.

IIb **Gottfried PREUSCHOFF**, (PREUSCHHOFF), * 1755-1775 (Qu: Abl. Gumbinnen v. 02.02.1853, S. 85/86), (viell. ident. mit Godfried PREUSCHOFF, * Neuendorf 1778), (S.v. I).
Kinder **PREUSCHOFF**, (PREUSCHHOFF) (Qu: Abl. Gumbinnen v. 02.02.1852, S. 85/86):
1. **Wilhelm**, * 1785-1805, 1852 Instmann zu Maldeuten Kr. Mohrungen.
2. **Wilhelmine**, * 1785-1805, erw. 1852 bei einer Erbsache; oo 1810-1830 **Gottfried HILLENBERG**, * 1785-1805, Instmann zu Reichenbach Kr. Pr. Holland.
3. **Louise**, * 1790-1810, erw. 1852 bei einer Erbsache; oo 1815-1835 **Martin RILK**, * 1790-1810, 1852 Schiffer zu Klein Samrodt Kr. Mohrungen, (erw. August RICK, * Guldenboden b. Mohrungen 1837, viell. ein Sohn).
4. **Anna Elisabeth**, * 1790-1810, erw. 1852 bei einer Erbsache; oo 1815-1835 **Karl KLEIN**, * 1790-1810, 1852 Maurer zu Schlobitten Kr. Pr. Holland.

► **Catharina PREUSCHOFF**, (PREUSCHHOFFT), * err. 1751 (Qu: Pel), + Neuendorf 21.02.1771 m. 20 J. an der Wassersucht" (Qu: Pel), "ane et vicola H. H...Klein", <> Pr. Holland.

► **Friedrich PREUSCHOFF**, * 1780-1830 (Qu: Tb. Pr. Holland), ev., Pate 1845 in Neuendorf.

► **August PREUSCHAFT**, * Neuendorf 1865-1895, wohnh. 1905 in Danzig, Pfefferstadt 44 als Zimmerer, 1915 als Gefreiter im Landwehr-Inf.-Rgt. Nr. 18, IV. Batt., 13. Komp. schwer verwundet, 1925 in Neuendorf-Friedheim als Zimmermann (Qu: Adreßbuch Danzig 1905 über Casp; Adreßbuch Pr. Holland 1925; Dt. Verlustlisten 1914/17).

4.6.2 Neu-A

I► **Barthel PREUSCHOFF**, * vor 1591 (Qu: Preu, S.92; Pel; Quass. P-368; Tiesler, APGK 1935, S.91), ev., Bauer u. Schulze in Neuendorf, wohnh. 1612-47 ebd., 1628 als Besitzer, + 1647-1661.
oo (1) circa 1611 **Else NN**, * circa 1590 (Qu: Pel), wohnh. 1612-31 in Neuendorf, + Neuendorf Kr. Pr. Holland, <> Pr. Holland 20.10.1631 (Qu: Pel).
oo (2) Pr. Holland 22.11.1631 (Qu: Pel) **Catharina NN**, * circa 1601, 1631 verw. **GEIGER**, wohnh. 1631-47 in Neuendorf, + Neuendorf (Qu: Pel), <> Pr. Holland 01.10.1673.
Kinder **PREUSCHOFF** aus der ersten Ehe, geb. Neuendorf, get. Pr. Holland (Qu: Pel):

1. **Jacob**, ~ 05.07.1612 (siehe IIa).
2. **Gertrud**, ~ 13.05.1614, ev.
3. **Michael**, ~ 18.09.1616, ev. (viell. ident. mit Michael PREUSCHOFF, der 1668 in Königsberg eine Wiese besessen hat).
4. **Peter**, ~ 13.02.1621, ev., + Neuendorf, <> Pr. Holland 02.11.1633 (Qu: Pel).
5. **Martin**, (Merten), ~ 10.09.1623, ev.
6. **Regina**, ~ 19.09.1626, ev., + Neuendorf, <> Pr. Holland 21.06.1629 (Qu: Pel).
7. **NN**, * circa 1628 (Qu: Tb. Pr. Holland), ev., + Neuendorf, <> Pr. Holland 20.09.1629.
8. **Abraham**, ~ 20.05.1651 (siehe IIb).

Kinder **PREUSCHOFF** aus der zweiten Ehe, geb. Neuendorf, get. Pr. Holland (Qu: Pel):

9. **Justina**, ~ 01.09.1633, ev., + Neuendorf, <> Pr. Holland 14.07.1634 (Qu: Pel).
10. **Catharina**, ~ 04.02.1635, ev.
11. **Gregor/Georg**, ~ 04.03.1636, ev., + Pr. Holland, <> Pr. Holland 16.04.1657 (Qu: Pel).
12. **Esau**, ~ 06.01.1638, ev., + Neuendorf, <> Pr. Holland 19.06.1643 (Qu: Pel).
13. **Maria**, ~ 27.03.1641 (siehe IIc).
14. **Bartholomäus**, ~ 31.08.1645 (siehe IId).
15. **Johann**, ~ 31.08.1645 (siehe IIe).

IIa **Jacob PREUSCHOFF**, * Neuendorf, ~ Pr. Holland 05.07.1612 (Qu: Pel), ev., wohnh. 1638-55 in Neuendorf, + Neuendorf, <> Pr. Holland 07.01.1680 (Qu: Pel), (S.v. I).
oo Pr. Holland 07.07.1637 (Qu: Pel) **Elisabeth SCHWERDUTHEN**, * circa 1612, wohnh. in Neuendorf, + Neuendorf, <> Pr. Holland 03.06.1693 (Qu: Pel), T.v. **Hans SCHWERDUTHEN** in Krossen Kr. Pr. Holland.
Kinder **PREUSCHOFF**, geb. Neuendorf, get. Pr. Holland (Qu: Pel):

1. **Regina**, ~ 28.07.1638, ev., + Neuendorf, <> Pr. Holland 07.09.1638 (Qu: Pel).
2. **Anna**, ~ 26.09.1639, ev., + Neuendorf Jan. 1640 (Qu: Pel), <> Pr. Holland 06.01.1640.
3. **Catharina**, ~ 14.10.1640, ev., + Neuendorf, <> Pr. Holland 13.09.1643 an den Pocken (Qu: Pel).
4. **Michael**, ~ 17.01.1643 (siehe IIIa).
5. **Bartholomäus**, ~ 30.12.1644, ev.
6. **Maria**, ~ 03.02.1647, ev., + Neuendorf, <> Pr. Holland 08.01.1649 an den Maßeln (Qu: Pel).
7. **Johannes**, ~ 04.02.1649 (siehe IIIb).
8. **Elisabeth**, ~ 15.04.1651, ev.
9. **Georg Christoph**, ~ 20.10.1653, ev., + Neuendorf, <> Pr. Holland 11.01.1654 (Qu: Pel).
10. **Helena**, ~ 30.03.1655, ev.

IIb **Abraham PREUSCHOFF**, * Neuendorf, ~ Pr. Holland 20.05.1631 (Qu: Pel), (S.v. I).
oo Pr. Holland 07.02.1661 (Qu: Pel) **Elisabeth BÜLLERMANN**, * circa 1635, T.v. **Hans BÜLLERMANN**.
Kind:

1. **NN** (weibl.) **PREUSCHOFF**, +* Dez. 1661 (Qu: Pel), <> Pr. Holland 06.12.1661 (Qu: Pel).

IIc **Maria PREUSCHOFF**, * Neuendorf, ~ Pr. Holland, ~ 27.03.1641 (Qu: Pel, Thomas Bode), 4 Kinder, + Hirschfeld (?) 1712, (T.v. I)).
oo Hirschfeld Kr. Pr. Holland 07.11.1661 (Qu: Pel; Trb. Hirschfeld) **Michael STÜMER**, * vor 1641, + Hirschfeld Kr. Pr. Holland vor 1691 (Qu: Pel).
Kind: **Regina STÜRMER**, * Hirschfeld Kr. Pr. Holland 1676 (Nachkomme ist Thomas BODE).

IId **Bartholomäus PREUSCHOFF**, * Neuendorf, ~ Pr. Holland 31.08.1645 (Qu: Pel; Tb. Pr. Holland), ev., Bauer, wohnh. 1683-95 in Neuendorf, (S.v. I).
oo circa 1682 **Catharina NN**, * circa 1660 (Qu: Pel), wohnh. 1683-95 in Neuendorf.
Kinder **PREUSCHOFF**, geb. Neuendorf, get. Pr. Holland (Qu: Pel):

1. **Elisabeth**, ~ 30.03.1683, ev.
2. **Catharina**, ~ 14.01.1685, ev., + Neuendorf, <> Pr. Holland 20.08.1685 (Qu: Pel).
3. **Johann**, * 22.10.1686 (siehe IIIc).
4. **Michael**, * 24.02.1689 (siehe IIId).
5. **Anna**, * 19.06.1691, Patin 1718 Patin Neuendorf (Qu Pel); oo 1718-1721 (Qu: Pel) **NN LANDT(?)**, * circa 1690.
6. **Jacob**, * 12.12.1695 (Qu: Weinreich, APGK XV/1941, S.12), ev., zahlt am 22.05.1717 Pflanzgeld in Neuendorf, + nach 1723 (Qu: Pel).

IIe **Johann** (Hans) **PREUSCHOFF**, * Neuendorf, ~ Pr. Holland 23.09.1647 (Qu: Pel), ev., wohnh. 1677-1708 in Neuendorf, + vor 1726, (S.v. I).
oo (1) Pr. Holland 22.02.1677 (Qu: Pel) **Maria BÜLLERMANN**, * circa 1657, wohnh. in Neuendorf, + Neuendorf 02.12.1699 (Qu: Pel).
oo (2) circa 1701 (Qu: Pel) **Barbara NN**, * circa 1665 (Qu: Pel), wohnh. in Neuendorf.
Kinder **PREUSCHOFF** aus der ersten Ehe, geb. Neuendorf, get. Pr. Holland (Qu: Pel):

1. **Abraham**, ~ Pr. Holland 17.11.1677.
2. **Maria**, * 20.08.1680 (Qu: Pel).
3. **Jacob**, * 25.11.1682 (siehe IIIe).
4. **Catharina**, ~ 11.10.1685 (Qu: Tb. Pr. Holland), ev., + Pr. Holland 02.11.1755 (Qu: Pel).
5. **Anna**, * 26.04.1688 (Qu: Tb. Pr. Holland), ev.
6. **Johann**, * 28.03.1692 (siehe IIIf).

7. **Michael**, * 10.09.1697 (Qu: Tb. Pr. Holland), ev., <> Pr. Holland 16.03.1755.

Kinder **PREUSCHOFF** aus der zweiten Ehe, geb. Neuendorf, get. Pr. Holland (Qu: Pel):

8. **Barbara**, * 11.08.1702 (Qu: Tb. Pr. Holland), ev., Patin 1719 in Neuendorf (oder ihre Mutter).
9. **Martin**, * 14.08.1708, ev.

IIIa **Michael PREUSCHOFF**, * Neuendorf, ~ Pr. Holland 17.01.1643 ev. (Qu Pel), 1679-89 Bauer in Kopiehnen, (S.v. IIa).
oo Pr. Holland 16.11.1678 (Qu: Pel; Trb. Pr. Holland) **Barbara NN**, * circa 1645, wohnh. in Kopiehnen, + Kopiehnen 25.09.1716 (Qu: Pel), oo (1) **NN BLUDAU** aus Kopiehnen.
Kinder **PREUSCHOFF**, geb. Kopiehnen, get. Pr. Holland (Qu: Pel):

1. **Regina**, ~ 18.06.1679, ev.
2. **Elisabeth**, * 07.08.1680, ev..
3. **Christoph**, * 23.01.1683, ev., + Kopiehnen, <> Pr. Holland 22.11.1683.
4. **Jacob**, * 14.07.1684, ev., + Kopiehnen, <> Kopiehnen 20.07.1684.
5. **Bartholomäus**, * 15.02.1686, + Kopiehnen, <> Pr. Holland 22.03.1686 (Qu: Pel).
6. **Barbara**, * 13.03.1687, + Kopiehnen, <> Pr. Holland 25.01.1688 (Qu: Pel).
7. **Anna**, * 08.11.1689.

IIIb **Johannes** (Hanß) **PREUSCHOFF**, * Neuendorf, ~ Pr. Holland 04.02.1649 (Qu: Pel), ev., Bauer, wohnh. 1679-90 in Neuendorf, + vor 1726 (Qu: Pel), (S.v. IIa).
oo circa 1678 **Elisabeth NN**, * circa 1650 (Qu: Pel), wohnh. in Neuendorf, + Neuendorf, <> Pr. Holland 07.12.1732 (Qu: Pel).
Kinder **PREUSCHOFF**, geb. Neuendorf, get. Pr. Holland (Qu: Pel):

1. **Christoph**, ~ 19.10.1679 (Qu: Wendt, 1984, über Paschedag), ev., Pate 1718 in Pr. Holland, (viell. ident. mit Christoph BREUSCHOFF aus Pr. Holland, gewesener Tafeldecker bei Herrn General **v. SCHLIPPENBACK**, wurde am 18.12.1724 Neubürger der Stadt Prenzlau), + nach 1724 (Qu: Pel).
2. **Jacob**, * Juli 1681 (siehe IVa).
3. **NN**, * 02.12.1684 (Qu: Tb. Pr. Holland), + Neuendorf, <> Pr. Holland 03.12.1684 (Qu: Pel).
4. **Johann**, * 06.02.1686 (siehe IVb).
5. **Catharina**, ~ 23.02.1688 (Qu: Tb. Pr. Holland), ev., + Neuendorf 29.04.1705 (Qu: Pel).
6. **Michael**, ~ 08.03.1690 (Qu: Weinreich, APGK XV/1941, S.12), ev., + Neuendorf, <> Pr. Holland 02.04.1690 (Qu: Pel), (der Name der Mutter wird im Tb. falsch mit Catharina angegeben, er wird im Bb. wieder korrigiert).

IIIc **Johann** (Hans) **PREUSCHOFF**, * Neuendorf 22.10.1686 (Qu: Pel; Quass. P-368), ev., wohnh. 1715-35 in Neuendorf als Wirt, 1715 jun. u. 1726 sen., + Neuendorf, <> Pr. Holland 03.10.1755, (S.v. IId).
oo circa 1714 **Anna PREUß**, * circa 1690 (Qu: Pel; Quass. P-368), + nach 1735.
Kinder **PREUSCHOFF**, geb. Neuendorf, get. Pr. Holland (Qu: Pel):

1. **Elisabeth**, * 02.09.1715, ev., + Neuendorf 11.10.1715 (Qu: Pel).
2. **Michael**, * 14.10.1716 (siehe IVc).
3. **Johann**, ~ 22.02.1719 (siehe IVd).
4. **Maria**, * 31.01.1722, ev., + Neuendorf, <> Pr. Holland 15.02.1722 (Qu: Pel).
5. **Anna**, * 18.01.1723 (Qu: Tb. Pr. Holland), ev.
6. **Heinrich**, * 04.04.1726, ev., + Neuendorf, <> Pr. Holland 22.06.1726 (Qu: Pel).
7. **Gottfried**, * circa 1728, + Neuendorf, <> Pr. Holland 09.10.1728 (Qu: Pel).
8. **Christoph**, * 04.10.1731, ev.
9. **Jacob**, * 04.10.1735 (Qu: Tb. Pr. Holland), ev., evtl. am 06.04.1763 als Schuster Neubürger in Prenzlau (Qu: Pel).

IIId **Michael PREUSCHOFF**, * Neuendorf 24.02.1689 (Qu: Pel; Quass. P-368; Weinreich, APGK XV/1941, S.12), ev., wohnh. 1718 in Neuendorf, zu Rundewiese b. Pr. Holland, zahlt am 22.05.1717 Pflanzgeld in Neuendorf, <> Pr. Holland 03.12.1748 (Qu: Pel), (S.v. IId).
oo circa 1715 **Barbara NN**, * circa 1690 (Qu: Pel; Quass. P-368), wohnh. in Rundewiese Ksp. Pr. Holland.
Kinder **PREUSCHOFF** (Qu: Pel):

1. **Maria**, * circa 1716, ev., + Neuendorf 18.03.1717 (Qu: Pel).
2. **Elisabeth**, * Neuendorf 04.01.1718 (Qu: Tb. Pr. Holland; Kartei Quass. P-368), ~ Pr. Holland 07.01.1718, ev., (Patin: Anna PREUSCHOFF).

IIIe **Jacob PREUSCHOFF**, * Neuendorf 25.11.1682 (Qu: Quass. P-368; Pel), ev., 1720 Instmann bei der Stadt Pr. Holland, (unklar, ob Täufling u. Ehemann ident. sind), (S.v. IId).
oo circa 1715 **Anna NN**, * circa 1695 (Qu: Quass. P-368), wohnh. 1720 in Pr. Holland.
Kind:

1. **Anna PREUSCHOFF**, * Pr. Holland 17.05.1720, ~ Pr. Holland 21.05.1720 (Qu: Quass. P-368; Pel) (P: Mstr. Jak. KARAUHS; Anna PREUSCHOFF), + Pr. Holland 24.02.1789 als Bettlerin (Qu: Pel).

IIIf **Johann PREUSCHOFF**, * Neuendorf 28.03.1692 (Qu: Pel; Tb. Pr. Holland), ev., wohnh. 1723-41 in Pr. Holland, Stadtmälzer ebd., + Pr. Holland 17.04.1747, (S.v. IId).
oo (1) Hirschfeld Kr. Pr. Holland 13.11.1721 (Qu: Pel) **Catharina SCHWARTZ**, * circa 1695, aus Marwitz, + Pr. Holland 24.04.1735 (Qu: Pel), T.v. Krüger **Caspar SCHWARTZ**, in Marwitz.
oo (2) 1735-1736 **Barbara BRAUN**, * circa 1700, wohnh. in Pr. Holland, + nach 1741 (Qu: Pel).
Kinder **PREUSCHOFF** aus der ersten Ehe, 1. bis 5. geb. Pr. Holland (Qu: Pel):

1. **Jacob**, * 27.04.1723 (Qu: Wendt, Berlin 1984, über Paschedag), ev., (viell. ident. mit Jacob PREUSCHAFT, Schuster

aus Pr. Holland, wurde am 06.04.1763 Neubürger der Stadt Prenzlau).
2. **Maria Elisabeth**, * 22.12.1726, ev.
3. **Anna Louisa**, * 29.01.1729, ev.
4. **Catharina Elisabeth**, * Juli 1730 (Qu: Tb. Pr. Holland), ev., + Pr. Holland, <> Pr. Holland 05.02.1731 (Qu: Pel).
5. **Johann Friedrich**, * 10.03.1732, ev., + Pr. Holland, <> Pr. Holland 21.05.1732 (Qu: Pel).
6. **Sophia Elisabeth**, * Neuendorf 07.12.1734, ev.

Kinder **PREUSCHOFF** aus der zweiten Ehe, geb. Pr. Holland (?) (Qu: Pel):
7. **Anna Barbara**, * 16.12.1736 (1732 kann nicht stimmen), ev.
8. **Anna Catharina**, * 25.11.1738, ev.
9. **Christoph**, * 26.12.1741, ev.

IVa **Jacob PREUSCHOFF**, (PREUSCHAFFT)* Neuendorf Juli 1681 (Qu: Pel; Quass. P-368; Weinreich, APGK XIV/1940, S.93-103, u. XV/1941, S.12), ~ Pr. Holland 29.07.1681, ev., wohnh. 1717-35 in Neuendorf als Wirt, (S.v. IIIb).
oo circa 1716 **Regina BRAUN**, * circa 1690 (Qu: Pel; Quass. P-368), wohnh. in Neuendorf, + nach 1735.
Kinder **PREUSCHOFF**, geb. Neuendorf, get. Pr. Holland (Qu: Pel):
1. **Elisabeth**, * 12.11.1717 (Qu: Tb. Pr. Holland), ev., + Neuendorf 19.11.1717 (Qu: Pel; Bb. Pr. Holland).
2. **Jacob PREUSCHAFT**, * 28.06.1720 (siehe Va).
3. **Regina**, * 17.05.1723, ev., + Neuendorf, <> Pr. Holland 17.04.1726.
4. **Michael**, * 07.11.1725 (siehe Vb).
5. **Gottfried**, * 11.11.1728 (Qu: Preu, S.93; Schulz & Tiesler, So. Nr. 36, S.41), ev., Schuster, am 21.03.1760 Bürger in Königsberg-Löbenicht, zahlt 5 Rthaler.
6. **Johann**, * 15.06.1732, ev., + Neuendorf, <> Pr. Holland 22.05.1733 (Qu: Pel).
7. **NN** (männl.), * Juli 1734, ev., + Neuendorf 26.07.1734 (Qu: Pel), Vater lebte in Neuendorf, (Filiation nicht gesichert, aber passend zu diesen Eltern).
8. **Regina**, * 17.12.1735 (Qu: Tb. Pr. Holland), ev.

IVb **Johann** (Hans) **PREUSCHOFF**, * Neuendorf 06.02.1686 (Qu: Pel; Quass. P-368), ev., wohnh. 1718-34 in Neuendorf, + Neuendorf, <> Pr. Holland 29.01.1735 (Qu: Pel), (S.v. IIIb).
oo circa 1717 (Qu: Quass. P-368) **Elisabeth ENGELKE**, * circa 1690 (Qu: Pel; Quass. P-368), wohnh. in Neuendorf, + nach 1734.
Kinder: **PREUSCHOFF**, geb. Neuendorf, get. Pr. Holland (Qu: Pel):
1. **Christoph**, ~ 03.09.1718 (siehe Vc).
2. **Johann**, * 02.09.1720 (Qu: Tb. Pr. Holland; Quass. P-368 u. T-134), ~ 05.09.1720, ev. (P: Hnr. TILSENER, Chrf. MORR, Michael PREUSCHOFF, Fr. Barb. DEUTSCHMANN, Kath. PANWITZ), + Neuendorf oder Pr. Holland 11.03.1797 m. 77 J. (Qu: Bb. Pr. Holland, S.53).
3. **Gottfried**, * 04.10.1722, ev., <> Pr. Holland 11.01.1762.
4. **Jacob**, * 18.07.1728 (Qu: Wendt, Berlin 1984 über Paschedag), (viell. ident. mit Jacob PREUSCHAFT, Schuster aus Pr. Holland, wurde am 06.04.1763 Neubürger der Stadt Prenzlau).
5. **Michael**, * 22.05.1731, ev., + Neuendorf 25.11.1801 als Hospitalist u. Gastarbeiter m. 70 J. an Entkräftung (Qu: Bb. Pr. Holland, S.98), <> Pr. Holland 25.11.1801.
6. **Heinrich**, * 27.06.1734, ev.
7. **Ephraim**, * 28.06.1734, ev., + Neuendorf 05.10.1803 als Hospitalist m. 69 J. an Entkräftung (Qu: Pel; Bb. Pr. Holland, S.110), <> Pr. Holland 05.10.1803.

IVc **Michael PREUSCHOFF**, * Neuendorf 14.10.1716 (Qu: Pel; Tb. Pr. Holland), ev., wohnh. 1750-60 in Neuendorfals Bauer u. Wirt, (S.v. IIIc).
oo circa 1749 **Maria SCHERNER**, * circa 1720 (Qu: Pel), wohnh. in Neuendorf.
Kinder **PREUSCHOFF**, geb. Neuendorf, get. Pr. Holland (Qu: Pel):
1. **Anna**, * 20.01.1750 (Qu: Tb. Pr. Holland), ev., + Neuendorf 10.02.1753 (Qu: Pel).
2. **Maria**, * 13.09.1753, ev.
3. **Michael**, * 27.11.1754, ev.
4. **Regina**, * 03.06.1757, ev.
5. **Christina**, * 21.05.1760, ev.

IVd **Johann PREUSCHOFF**, (PREUSCHAFF, PREUSCHAFFT), * Neuendorf, ~ Pr. Holland 22.02.1719 (Qu: Pel; Quass. P-368; Herder, APGK 15/1984-85, S.313), ev. (P:: Barbara PREUSCHOFF), wohnh. 1763-77 in Neuendorf, Bauer, Hufenwirt u. Einsasse ebd., erw. 1774 in Neuendorf mit Ehefrau, 1 Knecht, 1 Magd, 1 Dienstjungen u. 2 Töchtern unter 12 J., + Neuendorf mit 77 J. am faulen Fieber (Qu: Pel; Bb. Pr. Holland), <> Pr. Holland 17.03.1797, (S.v. IIIc).
oo Pr. Holland 25.11.1762 (Qu: Pel) **Christina SCHUMACHER**, * err. 1735, ev., wohnh. in Neuendorf, + Neuendorf als Witwe m. 69 J. an Entkräftung (Qu: Pel; Bb. Pr. Holland, S.113), <> Pr. Holland 19.01.1804.
Kinder **PREUSCHOFF**, geb. Neuendorf, get. Pr. Holland (Qu: Pel):
1. **Michael Johann**, * 17.08.1763 (siehe Vd).
2. **Christina**, * 21.04.1765 (siehe Ve).
3. **Elisabeth**, * 12.01.1767, ev., + Neuendorf, <> Pr. Holland 14.06.1787.
4. **Anna**, * 28.11.1768 (Qu: Tb. Pr. Holland), + Neuendorf 14.05.1773 an Masern (Qu: Pel).
5. **Maria**, * 26.06.1772 (Qu: Tb. Pr. Holland).
6. **Johann**, * 05.06.1773 (siehe Vf).
7. **Regina**, * 08.10.1775 (Qu: Tb. Pr. Holland), ev., wohnh. 1795 in Neuendorf, + Neuendorf 24.09.1799 m. 24 J. (Qu: Bb. Pr. Holland; Pel).

8. **Godfried**, * 21.04.1777 (Qu: nicht Pel; Tb. Pr. Holland 1787/84), ~ 23.04.1777; oo circa 1800 **NN LIEDTKE**, * circa 1780 (Qu: Tb. Pr. Holland), Patin in Neuendorf.

Va **Jacob PREUSCHAFT**, * 28.06.1720 (Qu: Pel; Preu, S.93; Quass. P-368; Schulz & Tiesler, So. Nr.36, S.5; Tb. Pr. Holland Bludau. 30 R), ~ 31.6.1720 ev. (P: Hnr. KRIES, Sergeant, Mstr. Samuel DEUTSCHMANN, Hnr. TILSENER, Elis. PREUSCHOFF), Schuster, am 31.05.1748 Bürger in Königsberg-Burgfreiheit mit 5 Rthl., Herkunft aus dem Amt Pr. Holland, 1784 u. 1803 Administrator einer Lederfabrik, wohnh. 1784 in Königsberg, Hohe Brücke am Weidendamm, 1803 Weißgerberstr., + Königsberg-Altroßgarten 30.05.1803 m. 82 J. an Entkräftung (Qu: Bb. Altroßgarten über Gutowsky), (S.v. IVa).
oo circa 1750 **Eva SCHUSTERIUS** oder SCHUSBERIUS (vemutl. kein Geburtsname, sondern eine latinisierte Verballhornung von "Schusters Frau"), * err. 1730 (Qu: Kartei Moeller, 2005), wohnh. 1784 in Königsberg, Hohe Brücke am Weidendamm, + Königsberg-Altroßgarten m. 54 J. an Schlagfluss, <> als Erbbegräbnis (Qu: Bb. Altroßgarten über Kartei Moelller 4/2005 u. über Gutowsky).
Kind:
1. **Anna Dorothea PREUSCHAFT**, * circa 1755, + Königsberg-Altroßgarten 29.12.1783 (Qu: Bb. Königsberg-Altroßgarten über Gutowsky), <> als Erbbegräbnis.

Vb **Michael PREUSCHOFF**, (PREUSCHAFT, PREUSCHAFFT, PREUSCHHOFF, PREUSCHHOFFT* Neuendorf 07.11.1725 (Qu: Pel), ev., Schuhmachermstr., wohnh. 1759-73 in Pr. Holland, + Pr. Holland 27.03.1791 m. 68 J. an hitzigem Fieber (Qu: Bb. Pr. Holland; Pel), (S.v. IVa).
oo Pr. Holland 19.07.1759 (Qu: Pel) **Elisabeth VOIGT**, * circa 1733, wohnh. in Pr. Holland, + Pr. Holland 21.04.1775 an hitzigem Fieber (Qu: Pel).
Kinder **PREUSCHOFF**, geb. u. get. Pr. Holland (Qu: Pel):
1. **Anna**, * 20.05.1760, ev..
2. **Jacob**, * 20.03.1761 (Qu: Tb. Pr. Holland), ev., <> Pr. Holland 08.11.1762 (Qu: Pel).
3. **Christian**, * 05.12.1763, ev. .
4. **Christina**, * 11.11.1766, ev., <> Pr. Holland 08.12.1766 (Qu: Pel).
5. **Johann Ernst**, * 30.11.1767, ev.
6. **Michael**, * 17.09.1770, ev.
7. **Godfried**, * 26.08.1773 (siehe VIa).

Vc **Christoph PREUSCHOFF**, (PREUSCHAFT, PREUSCHAFFT, PREUSCHHOFFT, PREUSCHHAFFT), * Neuendorf, ~ Pr. Holland 03.09.1718, ev. (Qu: Pel; Quass. P-368; Herder, APGK 15/1984-85, S.313) (P: Christof PREUSCHHOF, Regina PREUSCHHOF), Hufenwirt in Neuendorf, erw. 1774 mit Knecht, Magd u. Dienstjunge u. 1 Tochter unter 12 J., + Neuendorf an einer Brustkrankheit , <> Pr. Holland 11.05.1787 (Qu: Pel), (S.v. IVb).
oo Pr. Holland 30.11.1758 (Qu: Pel) **Elisabeth KÖNIG**, * circa 1734, wohnh. 1759-70 in Neuendorf, + an Hernia, <> 30.05.1774 (Qu: Pel).
Kinder **PREUSCHOFF**, geb. Neuendorf, get. Pr. Holland (Qu: Pel):
1. **Johann**, * 29.03.1759 (siehe VIb).
2. **Christina**, * 24.12.1760, ev.
3. **Maria**, * 30.07.1764 (siehe VIc).
4. **Christoph**, * 03.02.1767, ev., + Neuendorf, <> Pr. Holland 28.07.1767 (Qu: Pel).
5. **Jacob**, * 04.06.1768, ev., + Neuendorf an Durchfall (Qu: Pel), <> Pr. Holland 09.01.1770.
6. **Regina**, * 30.10.1770 (siehe VId).

Vd **Michael Johann PREUSCHOFF**, (PREUSCHHOFF, PREUSCHAFFT), * Neuendorf 17.08.1763 (Qu: Pel; Birgit Preuschoff), ev., Hubenwirt in Neuendorf, Pate 1788 in Neuendorf, + Neuendorf 28.10.1803, (S.v. IVd).
oo Hirschfeld Kr. Pr. Holland 02.11.1797 (Qu: Tb. Pr. Holland) **Catharina LIEDTKE**, (LIEDKIN, LÜDTKE), * Alt Kußfeld err. 1763 oder 1771 (Qu: Birgit Preuschoff; nicht im Tb. Pr. Holland), aus Neuendorf, 1792 u. 1798 Magd in Rogehnen, wohnh. 1807 u. 1810 in Neuendorf, + Neuendorf 11.12.1845 als Witwe des Hufenwirtes **Johannes PREUSCHOFF**, mit 82 J. 2 M. (?) an Altersschwäche (Qu: Bb. Pr. Holland), <> Pr. Holland 15.12.1845; die Witwe oo Neuendorf 22.11.1804 Hufenwirt **Johann PREUSCHOFF**, * Neuendorf 05.06.1773, er 30 J., sie 33 J. alt, (S.v. IVd).
Unehel. Kinder **PREUSCHOFF**, (PREUSCHAFT), geb. Rogehnen, get. Schönau Kr. Pr. Holland (Qu: Tb. Rogehnen):
1. **Gottfried**, * 26.03.1792., ~ 30.03.1792, Vater angebl. **Michael OCHS**, Musketier unter dem hochlöbl. d'Amen-Druz'schen Infat. Rgt., ev..
2. **Friedrich**, * 23.02.1798., ~ 01.03.1798, Vater **Johann EICHLER**, Grenadier der Compagnie des Hauptmanns v. STROMBERG, Rgt. v. KALCKREUTH, ev. (P: Regina PREUSCHAFT).

Ehel. Kinder **PREUSCHOFF**, geb. Neuendorf, get. Pr. Holland:
1. **Johann**, * err. Mai 1797, ev., + Neuendorf mit 25 W. an Durchfall (Qu: Bb. Pr. Holland), <> Pr. Holland 03.11.1797.
2. **Catharina**, ~ 11.08.1797 (wohl 1798) ev. (Qu: Tb. Pr. Holland).
3. **Wilhelmine**, * 11.08.1798 (siehe VIe).
4. **Anna Dorothea**, * 21.05.1800 (siehe VIf).
7. **Gottfried**, * 21.05.1802 (Qu: Tb. Pr. Holland, S.198), ev., + Neuendorf 23.09.1803 m. 1 J. 22 W. alt an Durchfall (Qu: Bb. Pr. Holland), <> Pr. Holland 23.09.1803.

Ve **Christina PREUSCHOFF**, (PREUSCHAFT, PREUSCHAFFT), * Neuendorf 21.04.1765 (Qu: Pel), ev., wohnh. 1788-1807 in Neuendorf, + Neuendorf 14.10.1827 m. 62 J. 6 M. an Brustwassersucht (Qu: Pel; Bb. Pr. Holland), <> 18.10.1827, (T.v. IVd).
oo Pr. Holland 03.10.1788 (Qu: Pel; Trb. Pr. Holland) **Johann PREUSCHOFF**, * Neuendorf 29.03.1759, S.v. **Christoph**

PREUSCHOFF u. **Elisabeth KÖNIG** (siehe VIb).
Kinder **PREUSCHOFF**, geb. Neuendorf, get. Pr. Holland:
1. **Christoph**, * 01.07.1788 (siehe VIIb).
2. **Anna**, * 21.04.1791 (Qu: Tb. Pr. Holland; Pel), ~ 25.04.1791, ev., (P u.a.: Joh. PREUSCHOFF), + Neuendorf 07.06.1791 m. 6 W. 4 Tg. (Qu: Pel; Bb. Pr. Holland), <> Pr. Holland 07.06.1791.
3. **Johann**, * 22.08.1793 (siehe VIIc).
4. **Christina**, * 10.11.1796 (siehe VIId).
5. **Jacob**, * 07.11.1798 (Qu: Tb. Pr. Holland), ev., zuletzt Ausgedinge Neuendorf, + Neuendorf 06.08.1857 m. 60 J. an einem Brustleiden (Qu: Bb. Pr. Holland), hinterlässt eine Schwester.
6. **Gottfried**, ~ 18.10.1799 (Qu: Tb. Pr. Holland), ev., + Neuendorf Sept. 1807 m. 7 J. (Qu: Bb. Pr. Holland), <> Pr. Holland 29.09.1807.
7. **Regina**, * 22.05.1801 (siehe VIIe).
8. **Christina Rosa**, * err. 1803, + Neuendorf 03.02.1807 m. 4 J. (Qu: Bb. Pr. Holland), <> Pr. Holland.
9. **Friedrich**, * err. 1804, ev., + Neuendorf m. 2 ¾ J. (Qu: Bb. Pr. Holland), <> Pr. Holland 14.09.1807.
10. **Elisabeth**, * 05.08.1807 (Qu: Tb. Pr. Holland), ~ 09.08.1807, ev., + Neuendorf Dez. 1807 (Qu: Bb. Pr. Holland), <> Pr. Holland Dez. 1807.

Vf **Johann PREUSCHOFF**, (PREUSCHHOFFT, PREUSCHAFFT), * Neuendorf 05.06.1773 (Qu: Pel, Tb. Pr. Holland), Hufenwirt 1807-11 in Neuendorf, + Pr. Holland 06.11.1842 (Qu: Index Bb. Pr. Holland; Pel), (S.v. IVd).
oo Neuendorf 22.11.1804, er 30 J., sie 33 J. alt (Qu: Trb. Pr. Holland), **Catharina LIEDTKE**, * err. 1771 (Qu: Tb. Rogehnen), 1792 u. 1798 Magd in Rogehnen, Witwe v. Hufenwirt **Michael Johann PREUSCHOFF**, (PREUSCHAFFT) (siehe Vd), wohnh. 1807 u. 1810 in Neuendorf, + Neuendorf 11.12.1845 m. 82 J. 2 M. (?).
Kinder **PREUSCHOFF**, geb. Neuendorf:
1. **Maria**, * 10.09.1804 (Qu: Pel).
2. **Gottfried**, * 17.09.1807 (Qu: Tb. Pr. Holland), ev., + Neuendorf 04.03.1811 m. 3 ½ J. an Ausschlag (Qu: Bb. Pr. Holland, S.201).
1. **Wilhelm**, * err. 1810 (Qu: nicht im Tb. Pr. Holland), ev., + Neuendorf 06.02.1820 m. 9 J. 10 M. an Abzehrung (Qu: Bb. Pr. Holland), <> Pr. Holland 09.02.1820.
4. **Elisabeth**, * 17.07.1810 (Qu: Tb. Pr. Holland; Pel), ~ 22.07.1810, ev.; oo Pr. Holland 26.09.1839 **Christoph QUINDT**, * Folksdorf (?) circa 1819, 1839 angehender Schäferknecht in Gr. Rippertswalde auf den Banditschen Gütern, S.v. Instmann **Christoph QUINDT** in Grünhagen Kr. Pr. Holland (+ vor 1839).
5. **Christoph**, * 16.08.1814 (Qu: Pel) (siehe VIg).

VIa **Godfried** (Gottfried) **PREUSCHOFF**, (PREUSCHAFT; PREUSCHOFFT), * Pr. Holland 26.08.1773, ev., Grubenwirt, wohnh. 1807-17 in Rogehnen, + Rogehnen 05.09.1840 (Qu Pel), (S.v. Vb).
oo Rogehnen 09.10.1806, er 33 J., sie 37 J. alt, **Louise SOMMERFELD**, * (Rogehnen nicht) 12.07.1769, 1806 Witwe v. **Heinrich LEMBKE**, + Rogehnen 12.01.1854 (Qu: Pel).
Kinder **PREUSCHOFF**, (PREUSCHAFT), geb. u. get. Rogehnen (Qu: Pel):
1. **JOHANN Gottlieb (PREUSHOFF)**, * err. 1801 (siehe VIIa).
2. **Louise**, * 24.07.1807, ~ 28.07.1807 ev., + Rogehnen 21.11.1807, 120 Tage alt.
3. **DOROTHEA Gertraud** (auch Anna Dorothea) (PREUSCHAFT), * 17.02.1809, ~ 26.02.1809 ev.; oo Rogehnen 22.11.1830 **Jacob SCHROCK**, * err. 1793, Eigenhändler u. Zimmermann in Herrndorf, S.v. verst. Zimmermann **Jacob SCHROCK**.
4. **Regina**, * 08.10.1811 (siehe VIIb).
5. **Christine**, * 1812-1816, lebt 1840; oo viell. **NN SUDAU**.
6. **Elisabeth**, (PREUSCHAFT), * 22.09.1817, ev., + vor 1840, (die Namen der Eltern sind kaum zu lesen, so dass keine völlige Gewißheit besteht); oo Rogehnen 31.10.1839 **Friedrich HOFFMANN**, * err. 1813, Schneidergeselle in Zallenfelde, S.v. Eigenhändler **Friedrich HOFFMANN** in Zallenfelde.

VIb **Johann PREUSCHOFF**, (PREUSCHAFFT), * Neuendorf 29.03.1759 (Qu: Pel), ev., wohnh. 1788-1807 in Neuendorf, Schulz u. Hufenwirt ebd., + Neuendorf 08.07.1830 als Altsitzer, m. 71 J. 3 M. 9 Tg. an hitzigem Nervenfieber (Qu: Pel; Bb. Pr. Holland), <> 11.07.1830, (S.v. Vc).
oo Pr. Holland 03.10.1788 (Qu: Pel; Trb. Pr. Holland) **Christina PREUSCHOFF**, * Neuendorf 21.04.1785, T.v. **Johann PREUSCHOFF** u. **Christina SCHUMACHER** (siehe Ve).
10 Kinder **PREUSCHOFF** (siehe Ve).

VIc **Maria PREUSCHOFF**, (PREUSCHAFT, PREUSCHAFFT), * Neuendorf 30.07.1764 (Qu: Bb. Rogehnen, Pel), Dienstmagd, + Rogehnen 07.12.1823 m. 59 J. 10 M. (!) (Qu: Bb. Rogehnen), (T.v. Vc).
oo circa 1790 **Johann PREUSCHOFF**, * circa 1760 (Qu: Bb. Pr. Holland), ev., Arbeitsmann in Neuendorf.
Kind:
1. **Regina PREUSCHOFF**, * Neuendorf 03.12.1793 (Qu: Tb. Pr. Holland), ~ Pr. Holland 07.12.1793, ev., <> Pr. Holland 19.12.1795 m. 1 J. 11 M. (Qu: Bb. Pr. Holland).

VId **Regina PREUSCHOFF**, (PREUSCHHOFFT), * Neuendorf 30.10.1770 (Qu: Pel), ev., + Rogehnen 21.04.1847 (Qu: Pel), (T.v. Vc).
oo (1) Pr. Holland 12.11.1795, er 25 J., sie 22 J. alt (Qu: Pel), **Ernst SCHULZ**, * Rogehnen 11.01.1773, Knecht, Wirt u. Eigentümer in Rogehnen, + Rogehnen 21.03.1809 (Qu: Pel), S.v. Bauer **Christoph SCHULZ** in Rogehnen u. **Christina WOLLANIN**.
oo (2) Rogehnen 11.05.1811, er 40 J., sie 38 J. alt (Qu: Pel), **Johann KATER**, * Rogehnen 13.03.1773, Eigentümer in Ro-

gehnen, + Rogehnen 12.02.1833 mit 59 J., S.v. Hubenwirt **Gottfried KATER** u. **Anna SOMMER** (Qu: Pel).
Unehel. Kind:
1. **Christian PREUSCHOFF**, (PREUSCHAFFT), später legit. **SCHULZ**, * Neuendorf 21.12.1794 unehel., ~ Pr. Holland (Qu: Pel).

Kinder **SCHULZ** aus der ersten Ehe, geb. Rogehnen (Qu: Pel):
2. **Christina**, * 21.08.1796.
3. **Christoph**, * 10.02.1801, + Rogehnen 19.10.1850; oo Rogehnen 27.11.1828 Regina **HAESKE/HAUCKE** (* Rogehnen 06.03.1804, + nach 1850), T.v. Hufenwirt u. Kirchenvorsteher **Johann HAESKE/HAUCKE** in Rogehnen u. **Regina KNOBLAUCH**.
4. **Ernst**, * 04.08.1809 (Qu: Pel), + Rogehnen 11.03.1810 m. 219 Tg. am Bruch.

Kinder **KATER** aus der zweiten Ehe, geb. Rogehnen (Qu: Pel):
5. **Anne**, * 21.05.1812, + Rogehnen 12.10.1881; oo Rogehnen 26.02.1837 Instmann **Andreas ERDMANN** in Rogehnen (* circa 1807, rk., + vor 1881), S.v. Dorfschmied **Caspar ERDMANN** in Kuggendorf.
6. **Gottfried**, * 25.02.1814, Zimmermann, 1862 Arbeiter in Rogehnen, 1884 Eigenkäthner, + Rogehnen 10.01.1882; oo (1) circa 1842 **Elisabeth NN** (* circa 25.01.1818, + Rogehnen 21.11.1851); oo (2) nach 1852 **NN** (+ nach 1860).

VIe **Wilhelmine PREUSCHOFF**, * Neuendorf, 11.08.1798, ev., wohnh. 1825 in Schönfeld, (T.v. Vd).
oo Pr. Holland 15.11.1821, sie 23 J. alt (Qu: Pel), **Christoph MARQUARDT**, * circa 1790, Hufenwirt in Steegen
Kind:
1. **Friedrich PREUSCHOFF**, * Schönfeld 26.02.1825 unehel. (Qu: Tb. Hirschfeld), ~ Hirschfeld Kr. Pr. Holland 01.01.1826, ev., (P u.a.: Maria LIEDTKE, Wirts Tochter zu Hirschfeld).

VIf **Anna Dorothea PREUSCHOFF**, (PREUSCHAFFT), * Neuendorf 21.05.1800, + Neuendorf 27.11.1881 (Qu: Pel), (T.v. Vd).
oo (1) circa 1825 **Johann HABERBECK**, * err. 1784, Hufenwirt in Neuendorf, + Neuendorf 28.11.1829 (Qu: Pel).
oo (2) Pr. Holland 13.05.1830, er 36 J., sie 29 J. alt (Qu: Pel), **Christian SCHMIDT**, * err. 24.11.1793, Hufenwirt in Neuendorf, + Neuendorf 22.01.1880 mit 86 J., S.v. Hufenwirt **Christoph SCHMIDT** (Qu: Pel).
Kinder **SCHMIDT** aus der zweiten Ehe, geb. Neuendorf (Qu: Pel):
1. **Heinriette**, * 21.08.1831, + nach 1881; oo Pr. Holland 16.10.1852 Hufenwirt **Gottfried FRISCH** in Neuendorf (* Neuendorf 18.10.1823), S.v. Hufenwirt **Christoph FRISCH** in Neuendorf (+ vor 1852) u. **Barbara** geb. **FRISCH**.
2. **Anna Dorothea**, * 07.10.1833, + Neuendorf 01.05.1849 an einem Nervenfieber.

VIg **Christoph PREUSCHOFF**, (PREUSCHAFFT), * Neuendorf 16.08.1814 (Qu: Tb. Pr. Holland; Peller; Ekkehard Schröder), ~ Pr. Holland 21.08.1814, ev., (P u.a.: Joh. PREUSCHAFT), Eigenkätner in Neuendorf, 1839 Zimmergeselle in Hirschfeld Kr. Pr. Holland, wohnh. 1838-43 in Hirschfeld als Eigentümer, 1871 in Briensdorf, + Briensdorf 1875 (Qu: Clemens Preuschoff), (S.v. Vf).
oo (1) Hirschfeld Kr. Pr. Holland 24.10.1839 (ev.), er 25 J., sie 22 J. alt (Qu Trb. Hirschfeld), **Elisabeth LIEDKE**, * Kleppe 30.09.1815, ~ Hirschfeld (Qu: Ekkehard Schröder), wohnh. zuletzt in Hohenwalde, + vor 1847, T.v. Hufenwirt **Gottfried LIEDTKE** zu Hirschfeld.
oo (2) Neuendorf 04.12.1848, er 32 J., sie 17 J. alt (Qu: Trb. Pr. Holland), **CHRISTINE Erdmuthe MARQUARDT**, * Neuendorf 23.02.1834 (Qu: Trb. Pr. Holland; Birgit Preuschoff; Clemens Preuschoff), ev., wohnh. 1848 in Neuendorf, 1871 in Briensdorf, + Briensdorf 1875 (Qu: Trb. Pr. Holland), T.v. Lehrer **Christ. MARQUARDT** zu Neuendorf u. **Erdmuthe SCHWARZ**.
Kinder **PREUSCHOFF** aus der ersten Ehe, geb. u. get. Hirschfeld Kr. Pr. Holland:
1. **GOTTFRIED August**, * 26.09.1838 (siehe VIIg).
2. **Christoph**, * 17.12.1840 (VIIh).
3. **Maria**, * 07.06.1843 (Qu: Tb. Hirschfeld), ~ 15.06.1843, ev.

Kind aus der zweiten Ehe:
4. **Eduard Leopold**, * Briensdorf 17.09.1867 (siehe VIIi).
5. **Friedrich Gustav PREUSCHOFF**, * Briensdorf 28.07.1871 (siehe VIIj).

VIIa **JOHANN Gottlieb (PREUSHOFF)**, * err. 1801, lebt 1840, viell. Pate in Elbing-St. Annen als Joh. Andreas u. als Fuhrmann, + Putlitz in Westprignitz 24.05.1858, 57 J. alt (Qu: www.familysearch.org über Casp), (Filiation nicht belegt, aber wegen des gleichen Vornamens sehr wahrscheinlich), (S.v. VIa).
oo Putlitz in Westprignitz 01.12.1839 ev. **Marie Dorothea Sophie Friederike ALPERT** (Qu: www.familysearch.org über Casp), * err. 1817, + Berlin 06.11.1859, <> ebd. 10.11.1859, 42 J. alt, T.v. Zimmermann **Ludwig Chr. ALPERT** (Qu: Casp).
Tochter: **Auguste Caroline Dorothee (PREUSHOFF)**, * Putlitz 05.07.1849, ~ Putlitz in Westprignitz 22.07.1849, ev. (Qu: www.familysearch.org über Casp).

VIIb **Regina PREUSCHOFF**, (PREUSCHAFT), * Rogehnen 08.10.1811 (Qu Tb. Rogehnen), wohnh. ebd., (T.v. VIa).
oo Rogehnen 22.11.1838 (Qu: Pel) **Reinhold STECKEL**, verw. Instmann in Rogehnen , * err. 1811.
Unehel. Kind: **Gottfried August PREUSCHOFF**, * Rogehnen 14.03.1836, ~ Rogehnen 20.03.1836 ev.

VIIc **Christoph PREUSCHOFF**, (PREUSCHAFFT), * Neuendorf 01.07.1788 vorehel. (Qu: Tb. Pr. Holland), ~ Neuendorf 03.07.1788, ev. (P: Michael PREUSCHOFF, Bruder d. Mutter), Hufenwirt u. Besitzer in Neuendorf, + Neuendorf 01.10.1853 m. 64 J. 1 M. an Schwindsucht (Qu: Bb. Pr. Holland), (S.v. VIb u. Ve).
oo circa 1826 **Christine HERRMANN**, * err. Dez. 1804 (Qu: Tb. Pr. Holland), + Neuendorf 27.07.1841 m. 36 J. 7 M. nach der Entbindung (Qu: Bb. Pr. Holland), <> 30.07.1841, hinterlässt Ehemann u. 5 min. Kinder.

Kinder **PREUSCHOFF**, geb. Neuendorf, get. Pr. Holland (Qu: Tb. Pr. Holland):
1. **NN** (männl.), +* Neuendorf 02.10.1827 (Qu: Bb. Pr. Holland).
2. **Henriette**, * 21.11.1828, ~ 07.12.1828, ev.
3. **FRIEDRICH Wilhelm**, * 14.10.1830 (siehe VIIIa).
4. **Christoph AUGUST**, * 06.08.1833 (siehe VIIIb).
5. **Christine Wilhelmine**, * 23.03.1837, ~ 02.04.1837, ev., (P u.a.: Jgfr. Elis. PREUSCHAFFT).
6. **Wilhelmine Henriette**, gnt. Elisabeth, * Neuendorf 20.07.1841, ~ 01.08.1841, ev., (P u.a.: Regina PREUSCHAFFT).

VIId **Johann PREUSCHOFF**, (PREUSCHOF, PREUSCHAFFT), * Neuendorf 22.08.1793 (Qu: Pel), ev., wohnh. 1833-47 in Neuendorf, Schulz u. Hufenwirt ebd., + Neuendorf 30.01.1854 m. 60 J. 6 M. an Brustwassersucht (Qu: Pel; Bb. Pr. Holland), hinterlässt Ehefrau u. 6 min. Kinder, (S.v. VIb u. Ve).
oo Pr. Holland 24.11.1834, er 20 ½ J. alt (Qu: Pel; Trb. Pr. Holland), **Anna REGINE GRUNHEID**, (GRÜNHEIT), * Greißings 27.05.1811, wohnh. in Neuendorf, + Neuendorf 29.05.1884 an Brustwassersucht (Qu: Pel), T.v. Hufenwirt **Johann GRUNHEID** in Greissings u. **Anne DZIGGEL**.
Kinder **PREUSCHOFF**, geb. Neuendorf, get. Pr. Holland:
1. **Johann GOTTFRIED**, * 23.12.1833 (siehe VIIIc).
2. **Christoph**, * 18.12.1835 (siehe VIIId).
3. **Wilhelmine**, * 02.10.1838 (siehe VIIIe).
4. **Christian Eduard**, * 22.05.1841 (Qu: Tb. Pr. Holland), ~ 31.05.1841, ev., (P u.a.: Fr. PREUSCHAFFT), + Neuendorf 16.07.1850 m. 9 J. 1 M. 24 Tg. an Kopfentzündung (Qu: Bb. Pr. Holland).
5. **Friedrich AUGUST**, * 04.08.1843 (siehe VIIIf).
6. **Wilhelm**, * 10.05.1845 (siehe VIIIg).
7. **Ernst Gustav**, * 22.07.1847 (Qu: Tb. Pr. Holland), ~ 31.07.1847 ev., (P u.a.: Jgm. Heinr. PREUSCHAFFT), viell. Pate 1862 in Neuendorf.

VIIe **Christina PREUSCHOFF**, * Neuendorf 10.11.1796 (Qu: Tb. Pr. Holland; Mo-Index), ~ Pr. Holland 13.11.1796, ev., + 24.02.1853 (Qu: Mo-Index), T.v. VIb u. Ve).
oo Neuendorf Ksp. Pr. Holland 18.11.1813 (Qu: Mo-Index) **Jacob KNOBLAUCH**, (KNOBLOCH), * Neuendorf 28.08.1778, + Neuendorf 29.11.1838, S.v. **Johann KNOBLAUCH** u. **Maria FRISCH** (Qu: Pel; Mo-Index).
Kinder **KNOBLOCH**, geb. Neuendorf, get. ev. (Qu: Pel):
1. **Christoph**, * 30.10.1814, + Neuendorf 14.08.1815 an Krämpfen.
2. **Johann**, * 30.05.1816, Arbeiter, Eigenkäthner in Neuendorf, + Neuendorf 04.09.1885 infolge eines Falles vom Baum; oo (1) Pr. Holland 19.11.1846 **Wilhelmine KIENAPFEL** (* circa 1822, + Neuendorf 23.05.1856 an kaltem Fieber), S.v. Zimmergeselle **Gottfried KIENAPFEL** in Neuendorf.
3. **Jacob**, * 25.07.1818, Eigenkäthner, 1862 Arbeitsmann in Neuendorf; oo Pr. Holland 13.11.1850 **Charlotte PORSCH** Abb. 20: Pfarrkirche von Pr. Holland (Richard Dethleffen, Das schöne Ostpreußen, München 1916, S.118)
(* Hagenau Kr. Mohrungen circa 1825), T.v. Hufenwirt **Christian PORSCH** in Hagenau.
4. **Regine**, * 26.11.1820, + Neuendorf 05.10.1845 an Lungenschwindsucht.
5. **Christina**, * 10.02.1823, + nach 1886; oo Pr. Holland 09.11.1851 Friedrich QUINTERN, (QUINTAR, * Neuendorf 25.12.1825, 1851 Instmann, Eigenkäthner u. Eigentümer ebd., + Neuendorf 12.11.1886, S.v. Eigenkäthner **Friedrich QUINTERN** (+ 30.04.1854) u. **Maria Elisabeth LANGE**.
6. **Gottfried**, * 29.09.1825.
7. **Wilhelm**, * 13.09.1828.
8. **Wilhelmine**, * 12.07.1832; oo **NN**.
9. **Friedrich**, * 03.07.1836..

VIIf **Regina PREUSCHOFF**, (PREUSCHAFFT), * Neuendorf 22.05.1801, ~ Pr. Holland 25.05.1801, ev. (P u.a.: Gottfried PREUSCHOFF), + Rogehnen 20.05.1873 (Qu: Pel), (T.v. VIb u. Ve).
oo Pr. Holland 18.11.1830 (Qu: Pel), er 29 J. alt, **Heinrich LEMKE**, * err. 1801, Hufenwirt, Hofbesitzer u. Altsitzer in Rogehnen.
Kinder **LEMKE**, geb. Rogehnen, ev. (Qu: Pel):
1. **Gottfried**, * err. 14.12.1831, + Rogehnen 14.03.1835 an einer offenen Wunde.
2. **Christine**, * circa 1834, + nach 1873; oo Rogehnen 23.11.1866 Hufenwirt **Peter BEHNKE** in Sommerfeld Kr. Heilsberg (* circa 1831), S.v. Hufenwirt u. Kirchenvater **Johann BEHNKE** in Sommerfeld Kr. Heilsberg.
3. **Friedrich**, * err. 07.12.1835, Hofbesitzer in Rogehnen, + Rogehnen 07.02.1907 an Lungenschlag.
4. **Ferdinand**, * 01.12.1837, Hofbesitzer in Rogehnen, + Rogehnen 18.12.1906; oo Rogehnen 04.11.1869 **Wilhelmine SCHULZ**, (*Rogehnen 30.10.1850, + Rogehnen 20.05.1901 an einem Krebsleiden), T.v. Hofbesitzer u. Kirchenvorsteher **Christian SCHULZ** in Rogehnen.
5. **Carl**, * circa 1840, + nach 1873.
6. **Ernst**, * circa 1843, Kaufmann in Mühlhausen, + nach 1873.
7. **Christoph**, * circa 1848, Lehrer in Robitten, + nach 1873.

VIIg **GOTTFRIED August PREUSCHOFF**, (PREUSCHHOF, PREUSCHAFF), * Hirschfeld Kr. Pr. Holland 26.09.1838 vorehel. (Qu: StA. Elbing; Adreßbuch Elbing 1864-1924 über Casp), luth., wohnh. 1864-79 in Elbing, 1864 Am Wasser 6 als Kutscher, 1875 Brandenburger Str. 4 als Arbeiter, 1879-84 1. Niederstr. 3b, 1887-91 Fleischerstr. 4, 1892-94 Kreuzstr. 14/15 als Arbeiter, 1900 Äußerer Marienburgerdamm 19 als Arbeiter, 1902, (nicht 1904 u. 1906), 1910, 1914 (nicht 1919/20) u. 1924 Äußerer Marienburgerdamm 13 als Invalide, + nach 1923, (S.v. VIg).
oo (1) Elbing 07.08.1864 ev. (St. Marien), er 25 J., sie 21 J. alt (Qu: Trb. Elbing-St.Marien), **HEINRIETTE Wilhelmine BENSCH**, (BENTSCH), * 15.09.1842, luth., wohnh. 1864 in Elbing, Alter Markt 41, + Elbing vor 1891, T.v. Arbeitsmann

Johann BENTSCH (tot 1864).
oo (st.) (2) Elbing 23.10.1891 (Qu: StA. Elbing) **Caroline Justine FUHRMANN**, * Mostitten Kr. Pr. Eylau 23.08.1841 (Qu: StA. Elbing), geschieden v. Schlosser **NN ALSCHALSKI**, wohnh. 1891 in Elbing, Kreuzstr. 14/15, T.v. Wirt **Hermann FUHRMANN** u. **Luise VALLEI** (beide + vor 1891), zuletzt wohnh. zu Mostitten.
Kinder **PREUSCHOFF** aus der ersten Ehe, geb. u. get. Elbing:

1. **Johanna Auguste Charlotte**, * Sept. 1864, ev., + Elbing 10.12.1864 Am Wasser 6, m. 2 M. 21 Tg. an Krämpfen (Qu: Bb. Elbing-St.Marien), <> Elbing-Paßbude 15.12.1864.
2. **JOHANNA Katharina**, * 03.12.1865 (siehe VIIIh).
3. **Henriette Wilhelmine**, * 22.04.1870 (Qu: StA Berlin Xb Nr. 439), ev., wohnh. 1908 in Berlin, Gotlandstr. 8 als Droschkenbesitzer, + Berlin 16.05.1940 (Qu: StA Berlin-Prenzlauer Berg Nr. 1077/1940).
   oo (1) Berlin 28.04.1899 (Qu: StA Berlin VIII Nr. 366) **Wilhelm Miezislaus/Nicolaus Paul HEINZ**, * Berlin, ev., wohnh. 1899 in Berlin 21.12.1859 ev., wohnh. 1899 in Berlin, Demminerstr. 4 als Kutscher, + vor 1908, S.v. verst. Arbeiter **Johann Friedrich Nicolaus HEINZ** u. **Caroline Friederike Wilhelmine** geb. **DOWE** zu Berlin.
   oo (2) Berlin 27.05.1908 (Qu: StA Berlin Xb Nr. 439) **Johann NOACK**, * Klein-Zeissig Kr. Hoyerswerda 13.10.1873, ev., wohnh. 1908 in Berlin, Gotlandstr. 8 als Bierfahrer, S.v. verst. Häusler **Johann NOACK** (zuletzt in Hoyerswerda) u.d. verst. **Hanna URBAN** (zuletzt in Klein-Zeissig).
4. **Ernst Bernhard**, * err. 1873 (Qu: StA. Elbing), luth., wohnh. Elbing, 1. Niedernstr. 3b, + Elbing 01.09.1881 m. 8 J. (Qu: StA. Elbing).
5. **Gottfried Gustav**, * 03.11.1875 Brandenburgerstr. 4, ev. (Qu: StA. Elbing)
6. **Antonie Hedwig**, * 17.05.1879 1. Niederstr. 3b (Qu: StA. Elbing), ev., wohnh. 1913 in Berlin Treskowstr. 9 als Näherin; oo Berlin st. 20.09.1913 (Qu: StA Berlin Xb Nr. 734); **Alexander Richard Max WESCHE**, * Berlin 29.07.1880 (Qu: StA Berlin Xb), ev., wohnh. 1913 in Berlin, Graunstr. 34 als Steindrucker, S.v. verst. Steindrucker **Johann Friedrich Gustav WESCHE** u.d. verst. **Selma Amalie geb. FRITZSCHE** zu Berlin (Qu: StA Berlin Xb Nr. 734).

VIIh **Christoph PREUSCHOFF**, * Hirschfeld 17.12.1840, ev., Schneidermstr. in Blumenau, nur Töchter bekommen, + Westpreußen 14.11.1895 (Qu: Ekkehard Schröder), (S.v. VIg).
oo Altfelde Kr. Marienburg 07.07.1865 (Qu: Ekkehard Schröder, S. 471, Nr. 12) **Elisabeth Johanna NOWACK**, * Buchwalde Kr. Stuhm 05.05.1837, ev., ein Portrait-Foto u. einige Gruppenfotos sind vorhanden, folgte als Witwe Ende des 19. Jhs. ihren Töchtern nach Berlin, + Berlin-Buch 04.12.1922, T.v. Dorfschmied, Huf- u. Waffenschmied **Jakob NOWACK** (* Buchwalde Kr. Stuhm 1791, + ebd. 13.06.1846, <> Posilge) u. (oo Stalle Kr. Marienburg 19.04.1825) **Elisabeth Christine STAMER** (* Piehl b. Mewe/Westpr. 1795, + Arnsdorf oder Buchwalde Kr. Stuhm 1884).
Kinder **PREUSCHOFF** (Qu: Ekkehard Schröder):

1. **Martha Anna Agnes**, * Posilge Kr. Stuhm err. 1869, zuletzt wohnh. in Berlin, Gitschiner Str. 76, + Berlin 19.02.1919 in der Charité, alt 49 J. (Qu: StA Berlin XIIa Nr. 368 über Casp); oo circa 1895 **Wilhelm DIEKMANN**, Malermstr.
2. **Johanna Ida**, * Posilge Kr. Stuhm17.02.1871, ev. Wohnh. 1894 in Schoeneberg Kr. Teltow (Qu: StA Berlin IVa über ancestry.de); oo Berlin 29.09.1894 (Qu: StA Berlin IVa Nr. 407) Karl Franz ALBERT **FLICKSCHU**, * Berlin 18.02.1865, ev. Wohnh. 1894 u. 1895 in Berlin, Grimmstr. 30 alr Architekt, S.v. Maurer Rudolf Albert Otto **FLICKSCHU** u. **Auguste Luise Friederike** geb. **DRAKE** (Qu: StA Berlin IVaNr. 407 über ancestry.de); Tochter: **Gertrud Auguste FLICKSCHU**, * Berlin 28.08.1895 (Qu: StA Berlin 4b Nr. 2080).
3. **Margarethe Amalie**, * Posilge Kr. Stuhm 16.10.1872, ev., wohnh. 1891 in Berlin-Schöneberg, Nollendorfstr. 6, + Wiesensteig/Württ. 16.06.1953 (Qu: Ekkehard Schröder); oo Berlin-Schöneberg 28.09.1891 (Qu: Ekkehard Schröder; StA Schöneberg Nr. 183 über ancestry.de) **Wilhelm Theodor Oskar SCHRÖDER**, * Berlin 15.02.1871, ev., aus Lychen/Uckermark, Xylograph u. Kunstmaler, wohnh. 1891 in Berlin-Schöneberg, Nollendorfstr. 6, 1893 ebd. Lindenstr. 24, unehel. + Berlin 23.12.1912 (Qu: StA Charlottenburg II Nr. 861), S.v. **Marie Henriette SCHRÖDER** zu Berlin (Tochter ist **Erwine Johanne Gertrud SCHRÖDER**, * Berlin-Charlottenburg 15.12.1891 [Qu: StA Charlottenburg Nr. 2902]; Sohn ist **Erich Fritz Christoph SCHRÖDER,** * Berlin Nr. 297] Lindenstr. 24; Enkel ist **Ekkehard SCHRÖDER**, * 1944, Psyhiater u. Psychotherapeut, wohnh. 2008 in Potsdam).
4. **Eveline Wilhelmine**, * Posilge Kr. Stuhm 16.03.1874, ev., wohnh. 1900 in Berlin- Schöneberg, Hauptstr. 135, Witwe von Maler **NN LINDE**; oo (1) Berlin 01.11.1893 (Qu : StA Berlin XII Nr. 526)**Wilhelm Ernst Georg LINDE**, * Schivelbein 18.08.1869, ev., wohnh. 1893 in Berlin, Dreysestr. 16, 1893/94 in Berlin, Calvin Str. 28 als Maler, + vor 1900, 2 Kinder (**Wilhelm Ernst Georg LINDE**, * Berlin 29.12.1893 Dreysestr. 16 [Qu: StA Berlin XIIa Nr. 3177]; **Charlotte Martha LINDE**, * Berlin 29.12.1894 Calvinstr. 28 [Qu: StA Berlin XIIa Nr. 3026]); S.v. Schuhmachermstr. **August LINDE** zu Schivelbein u.d. verst. **Bertha** geb. **STEFFEN**; oo (2) Berlin-Schöneberg 03.07.1900 (Qu: StA Berlin-Schöneberg I Nr. 414) **Gustav Adolf SCHULZE**, ***** Mühlhausen/Thür. 06.10.1872, ev. wohnh. 1900 u. 1912 in Berlin- Schöneberg, Eisenacherstr. 47 als Dreher, S.v. Arbeiter **Georg Andreas SCHULZE** u. **Marie Johanna** geb. **GALLE** aus Mühlhausen/Thür. (Qu: StA Berlin-Schöneberg I Nr. 414).
5. **Marie Elisabeth, *** Posilge Kr. Stuhm 16.11.1876, ev., wohnh. 1909 in Berlin, Bernburger Str. 7 als Schneiderin; oo Berlin 14.12.1909 (Qu: StA Berlin IVa Nr. 980) **Wilhelm Karl Ernst MEIER**, * Berlin 31.01.1871, ev. Wohnh. 1909 in Berlin, Willibald-Alexis-Str. 4 , ,als Kaufmann, S.v. verst. Hausbesitzer **Ernst Friedrich Wilhelm MEIER** u. **Luise Therese** geb. **BOSIN** zu Berlin (Qu: StA Berlin IVa Nr. 980).
6. **Johanna Gertrude (HANNCHEN)**, * Posilge Kr. Stuhm 02.10.1879, ev., wohnh. 1903 in Berlin-Schöneberg, Hauptstr. 4 als Schneiderin, kinderlos; oo (2) Berlin22.05.1902 (Qu: StA Berlin III Nr. 418) **Paul Otto SIMON**, * Berlin 20.02.1871, ev., wohnh. 1902 in Berlin,Kühnstr. 29 u. 1907 Culmstr. 29 als Postassistent, S.v. pensionierten Feuerwehrmann **Jakob SIMON** u.d. verst. **Emilie Wilhelmine** geb. **GUDKÄSE** aus Berlin (Qu: StA Berlin III Nr. 418 über ancestry.de).
7. **Johanna Charlotte**, * Posilge Kr. Stuhm 04.11.1879; oo Berlin 16.04.1903 (Qu: StA Berlin I u. II Nr. 294) **Friedrich AUGUST HEYTA**, * Radeweise Kr. Spremberg 01.05.1873, ev., wohnh. 1903 in Berlin, Lindenstr. 72 als Schneider

(Qu: Ekkehard SCHRÖDER; StA Berlin I, II Nr. 294), S.v. verst. Kossäte **Wilhelm HEYTA** u.d. verst. **Christiane** geb. **WELK**, wohnh. zuletzt in Radeweise Kr. Spremberg.

8. **Martha**, * circa 1882, wohnh. 1921 in Berlin NW 87, Levetzowstr. 16a als Schneiderin (Filiation möglich, wenn ja, dann verh. in älteren Jahren mit einem **Wilhelm DIECKMANN**) (Qu: Adreßbuch Berlin 1921).

VIIi **Eduard LEOPOLD PREUSCHOFF**, * Briensdorf 17.09.1867, ev., Arbeiter, wohnh. 1893 in Elbing-Eichwalde als Kutscher, wohnh. 1905-09 in Berlin O 34, Thaerstr. 59 bzw. 12 als Arbeiter, 1910-13 ebd., Ebertystr. 33, 1914-23 u. 1930-33 in Berlin NO 18, Thorner Str. 6, immer als Kohlenarbeiter (Qu: StA Berlin VIIb Nr. 535; Berliner Adressbuch 1905-1933), + Berlin 11.02.1939 (Qu: Sta Berlin-Prenzlau Nr. 272), (S.v. VIg).

oo (1) circa 1888 o/o Berlin circa 1910 **Anna Wilhlmine SCHMIDT**, * circa 1870, wohnh. 1893 in Elbing-Eichwalde, 1915 Marie gnt.., wohnh. 1910-1912, 1915 u. 1919 in Berlin, Naunynstr. 77 (Adreßbuch Berlin 1910-1912, 1915 u. 1919 über Casp).

oo (2) Berlin 22.05.1911 (Qu: StA Berlin VIIb Nr. 535) **Anna Elisabeth GÜTTE**, * Seelow 19.07.1886, ev., wohnh. 1911 in Berlin, Ebertystr. 33, T.v. verst. Arbeiter **Gottfried GÜTTE** u. **Karoline** geb. **SCHELLPEPER** aus Seelow.

Kinder **PREUSCHOFF** aus der ersten Ehe**:**

1. **Gustav Leopold**, * Rapendorf Kr. Pr. Holland 10.06.1888, ev., wohnh. 1912 in Berlin, Naunynstr. 77 als Maschinenarbeiter, 1919 u. 1926-1930 Ebertystr. 16 als Arbeiter (Qu: Berliner Adressbuch 1912, 1926-1930), + Berlin 17.03.1963 (Qu: StA Berlin-Prenzlauer Berg Nr. 622/1963), (verwandt mit Tischler Franz PREUSCHOFF in Ebertystr. 15, da 1908 gl. Adresse) (Qu: Adreßbuch Berlin 1908).; oo (1) Berlin 12.11.1912 (Qu: StA Berlin Va Nr. 1056) Johanna Marie **KAHLE**, * Siethen Kr. Teltow 10.06.1889, ev., wohnh. 1912 in Berlin, Naunynstr. 77 als Aufwärterin, + Berlin 06.06.1919 m. 29 J., T.v. Schuhmacher August Friedrich **KAHLE** in Siethen Kr. Teltow u. **Auguste Karoline Wilhelmine** geb. **KÖPPEN** (Qu: StA Berlin IVb Nr. 1156); oo (2) Berlin-Lichtenberg 31.12.1919 (Qu: StA Berlin-Lichtenberg II Nr. 653).**Frida Emma SCHMIDT**, * Rummelsburg Kr. Niederbarmin 01.09.19891, ev., wohnh. 1919 in Berlin-Lichtenberg, Lessingstr. 5, T.v. Arbeiter Karl Wilhelm August **SCHMIDT** u. Dorothea Auguste geb. STEFFEN, beide wohnh. in Berlin-Lichtenberg.
2. **Friedrich Wilhelm** (seine M. wird Marie gnt.), * Grunau-Höhe Kr. Elbing 12.02.1892, ev., wohnh. 1915 in Berlin, Naunynstr. 77 als Arbeiter, am 17.05.1917 in Gefangenschaft; oo Berlin 21.08.1915, o/o ebd. 17.05.1921 **Anna Helene ZENTGRAF**, * Berlin 22.01.1896 unehel., ev., wohnh. 1915 in Berlin, Naunynstr. 77, T.v. Plätterin Franziska Henriette Anna **ZENTGRAF**.
3. **August Hermann**, * Elbing 28.08.1893 in Eichwalde, ~ ebd. 22.10.1893 St. Annen (P: Hermann WENKEL; Friedrich SCHMIDT; Auguste SCHMIDT), im 1. Weltkrieg leicht verwundet, am 09.08.1918 als Gefreiter des Inf. Rgt. 46, 10. Komp., vermisst am 09.08.1918 als Gefreiter des Inf. Rgt. 46, 10. Komp. in Warvillers/F (Qu: Tb. Elbing-St.Annen; Verlustlisten 1. Weltkrieg über Ca).
4. **Emma Marie**, * Berlin 19.09.1897 (siehe VIIIi)

VIIj **Friedrich Gustav PREUSCHOF (PREUSCHOFF, PREUSCHAFT)**, * Briensdorf 28.07.1871 (Qu: Birgit Preuschoff; Taufurk.), ~ Marienfelde Kr. Pr. Holland 20.08.1871, Former, wohnh. spätestens ab 1897 in Berlin als Arbeiter, + Berlin 1928 (Qu: Clemens Preuschoff), (S.v. VIg).

oo Berlin (st.) 29.12.1897, oo Berlin, Lazaruskirche (k.) 30.05.1898 (Qu: Birgit Preuschoff; StA Berlin VIIb Nr. 1254) **Christine GRUHN**, * Hermsdorf 20.10.1870, ~ ebd. 13.11.1870, ev. (Qu: Birgit Preuschoff; Taufurk.), Dienstmädchen, vor der Heirat nach Berlin gekommen, + Berlin 1954 (Qu: Birgit Preuschoff), legit. T.v. **Christian GRUHN** in Hermsdorf u. **Henriette HILLBRANDT**.

Kinder **PREUSCHOFF**, geb. Berlin (Qu: Birgit Preuschoff; Clemens Preuschoff):

1. **Paul**, * 19.10.1898 (siehe VIIIj).
2. **Erna**, * 06.03.1900, ev., wohnh. in Berlin-Friedenau, verh.
3. **Hedwig**, * 05.02.1905, ev., wohnh. in Berlin; oo circa 1930 **Aloys Heinrich BRAUN**, * Frauenburg 13.07.1879 (Qu: Tb. Frauenburg), ~ Frauenburg 20.07.1879 (P: Ackerbürger
   Jacob STOBBE in Frauenburg; Frau Gertrud HARWART in Gr. Rautenberg), 4 Kinder (u.a. Sohn Jörk, Tochter Christine).
4. **Herta**, * 01.04.1908, ev., Krankenschw., unverh., + Berlin 11.05.1977 (Qu: Birgit Preuschoff; Todesanzeige).
5. **Gertrud**, * 06.06.1909, ev., wohnh. bei Gießen; oo 1925-1930 **Richard DIPPE**, * circa 1909, Bankbeamter, wohnh. bei Gießen, Sohn Jürgen.
6. **Charlotte Else (LOTTE)** , * 21.11.1910, ev., wohnh. in Berlin, 4 Kinder (Qu: StA Berlin 7b); oo (1) Berlin 23.11.1940 **Horst WESSEL**; (Qu: StA Berlin 3987/1940); oo (2) circa 1945 **Helmut ZÜHLKE**, * circa 1910 (Qu: Birgit Preuschoff), wohnh. in Berlin-Ost, 4 Kinder (u.a. Margit, Christine u. Helmuth).
7. **Friedrich Gustav (FRITZ)** , * 02.02.1916 (siehe VIIIk).

VIIIa **Friedrich Wilhelm PREUSCHOFF**, (PREUSCHHOFF, PREUSCHAFT, * Pr. Holland 14.10.1830 (Qu: Tb. Pr. Holland; Pel), ~ Pr. Holland 24.10.1830, ev., Hufenwirt in Neuendorf, Eigentümer, Hofbesitzer, wohnh. 1856-67 in Neuendorf, nach Auskunft eines Ururenkels in Neuendorf-Friedheim, u. zwar in einem Vorlaubenhaus, das als "Preusch-Hof" bezeichnet wurde, + Neuendorf 15.09.1889 (Qu: StA. Pr. Holland), (S.v. VIIb).

oo Pr. Holland 20.11.1855, als Cousin u. Cousine, er 25 J., sie 17 J. alt (Qu: Trb. Pr. Holland), **Wilhelmine PREUSCHOFF**, (PREUSCHHOFF, PREUSCHAFFT), * Neuendorf 02.10.1838 (siehe VIIIe), T.v. Hufenwirt **Johann PREUSCHOFF** in Neuendorf u. **Anna REGINE GRUNHEID**, (T.v. VIIc).

Kinder **PREUSCHOFF**, geb. Neuendorf, get. Pr. Holland (Qu: Tb. Pr. Holland):

1. **Eduard**, * 27.12.1856 (siehe IXa).
2. **Friedrich Wilhelm**, * 05.08.1859, ~ 18.09.1859, ev., (P u.a.: Jgm. Gottfried PREUSCHAFFT).
3. **Maria Ida**, * 14.02.1861, ~ 24.02.1861, ev., (P u.a.: Jgm. Wilhelm PREUSCHAFT aus Neuendorf).
4. **Franz Gustav**, * 09.07.1862, ~ 27.07.1862, ev., (P u.a.: Gustav PREUSCHOFF), + Neuendorf 03.09.1862 (Qu: Tb.

Pr. Holland).
5. **Wilhelm**, * 20.08.1865, ~ 05.09.1865, ev., + Neuendorf 05.09.1865 (Qu: Tb. Pr. Holland).
6. **Rudolf Adolf**, * 16.02.1867, ~ 03.03.1867, ev., (P u.a.: Frau Regina PREUSCHAFT), + Neuendorf. 03.03.1867 (Qu: Tb. Pr. Holland).

VIIIb **Christoph AUGUST PREUSCHOFF**, (PREUSCHHOF, PREUSCHOFFT, PREUSCHAFFT), * Neuendorf 06.08.1833 (Qu: Tb. Pr. Holland), ~ Neuendorf 18.08.1833, ev., (P u.a.: Jgfr. Elis. PREUSCHAFFT, Einw. u. Eigenkätner in Neuendorf), 1893 Eigentümer in Neuendorf, (S.v. VIIb).
oo Neuendorf 26.01.1868, er 34 J., sie 26 J. alt, deflor. (Qu: Trb. Pr. Holland), **Anna ELISABETH GALLUNG**, * Neuendorf 21.03.1841 als 2. Tochter (Qu: Tb. Pr. Holland; Wellmeyer), ev., zu Neuendorf (Qu: Trb. Pr. Holland), + Neuendorf 23.09.1918, <> Pr. Holland 30.09.1918, St. Georgs-Fr., T..v. Eigenkätner u. Instmann **Carl GALLUNG** in Neuendorf (* Febr. 1801, + Neuendorf 16.09.1852; der frühere Name **GALLON** deutet auf franz. Usprung) u. (oo circ 1824) **Florentine** geb. **GÜNTHER**, *. Neuendorf 13.04.1803, + ebd. 23.12.1872, <> Pr. Holland 27.12.1872, St. Georgs-Fr. (Qu: WELLMEYER; Trb. Pr. Holland 172/3).
Kinder **PREUSCHOFF** aus der ersten Ehe, geb. Neuendorf, get. Pr. Holland:
1. **Wilhelmine Florentine**, * 04.03.1863 vorehel., ev. (Qu: StA. Pr. Holland), wohnh. 1893 in Neuendorf; oo Pr. Holland 25.06.1893 (Qu: StA. Pr. Holland) **Carl Hermann PIORREK**, * Sumpf 24.10.1867 (Qu: StA. Pr. Holland), wohnh. 1893 in Mühlhausen als Eigentümer, S.v. Arbeiter **Friedrich PIORREK** u. **Heinriette BANNKE** zu Mühlhausen.
2. **Friedrich Gottfried**, * 27.01.1867 vorehel., ev., Faktotum; oo Neuendorf 01.12.1901 (Qu: Trb. Pr. Holland; StA. Pr. Holland) **Maria SCHEFFLER**, * Drausenhof 20.11.1866 (Qu: Trb. Pr. Holland), wohnh. 1901 in Pr. Holland, T.v. unverehel. **Henriette SCHEFFLER**, jetzt verehel. Arbeiter **Gottfried KASIMIR** in Juden.
3. **Carl Eduard**, * 14.12.1869 (siehe IXb).
4. **MARIA Elisabeth**, * 10.10.1870 (siehe IXc).
5. **Johanna Augusta**, * 06.05.1872, ~ 26.05.1872, ev.
6. **Auguste Bertha**, * 19.07.1874, ~ 16.08.1874, ev.
7. **Elisabeth**, * 18.11.1875, + Neuendorf Nov. 1875 (Qu: Tb. Pr. Holland), ungetauft.
8. **Emilie Bertha**, * err. 17.03.1877, ev. + Neuendorf 17.02.1879 an Masern (Qu: Peller).
9. **Christoph August**, * 12.04.1881 (Qu: Adreßbuch Pr. Holland 1925), ~ 06.06.1881, ev., viell. ident. mit dem Zimmermann **August PREUSCHAFT**in Neuendorf-Friedheim 1925.

VIIIc **Johann GOTTFRIED PREUSCHOFF**, (PREUSCHAFFT), * Neuendorf 29.12.1833 vorehel. als ältester Sohn (Qu: Tb. Pr. Holland; Trb. Pr. Holland), ~ Pr. Holland 01.01.1834, ev., wohnh. 1869 u. 1888 in Neuendorf als Arbeiter, + Neuendorf 02.06.1876, (S.v. VIIc).
oo Neuendorf 26.11.1867, er 32 J., sie 22 J. alt (Qu: Trb. Pr. Holland), **Justine SCHMIDT**, * Neuendorf 02.06.1845 als jüngste T., ev. (Qu: Tb. Pr. Holland; Pel), wohnh. in Neuendorf, T.v. Hufenwirt u. Altsitzer **Gottfried SCHMIDT** in Neuendorf (+ vor 1867) u. **Regine GÜNTER**; oo (2) circa 1878 **Gottfried GALLUNG** (Qu: Pel).
Kind:
1. **Maria Wilhelmine PREUSCHOFF**, * Neuendorf 11.04.1869 (Qu: Tb. Pr. Holland), ~ Pr. Holland 02.05.1869, ev., (P u.a.: Frau W. PREUSCHHAFT), 1888 Dienstbotin in Neuendorf, + Neuendorf 21.10.1888 (Qu: StA. Pr. Holland).

VIIId **Christoph PREUSCHOFF**, (PREUSCHHAFFT), * Neuendorf 18.12.1835 als 2. Sohn (Qu: Tb. Pr. Holland), ~ Pr. Holland 27.12.1835, ev., 1872 ehem. Besitzer in Neuendorf, 1899 u. 1901 Rentier ebd., + nach 1901, (S.v. VIIc).
oo Neuendorf 15.01.1872, er 36 J., sie 33 J. alt (Qu: Trb. Pr. Holland), **AMALIE Henriette RICHTER**, * Neuendorf err. 1838, ev., wohnh. 1899 in Neuendorf, + nach 1899, T.v. Mühlenbesitzer **Carl RICHTER** in Neuendorf, (+ Steegen vor 1872).
Kinder **PREUSCHOFF**, geb. Neuendorf:
1. **Carl Eduard**, * 08.05.1872 (siehe IXd).
2. **Wilhelm (WILLI)** , * circa 1874 (siehe IXe).
3. **Maria EMILIE**, * 08.01.1876 (siehe IXf).

VIIIe **Wilhelmine PREUSCHOFF**, (PREUSCHHOFF, PREUSCHAFFT), * Neuendorf 02.10.1838 (Qu: Tb. Pr. Holland; Pel), ~ Neuendorf 03.10.1838, ev., wohnh. 1856-67 u. 1889 in Neuendorf, viell. 1858 Arbeiterfrau in Elbing, + nach 1889, (T.v. VIIc).
oo Pr. Holland 20.11.1855, er 25 J., sie 17 J. alt, als Cousin u. Cousine (Qu: Trb. Pr. Holland), **FRIEDRICH Wilhelm PREUSCHOFF**, (PREUSCHHOFF, PREUSCHAFT), * Pr. Holland 14.10.1830 (Qu: Tb. Pr. Holland; Pel), S.v. Christoph**PREUSCHOFF** u.**Christine HERMANN** (siehe VIIb).
6 Kinder **PREUSCHOFF**, geb. Neuendorf, get. Pr. Holland (siehe VIIIa).

VIIIf **Friedrich AUGUST PREUSCHOFF**, (PREUSCHOF), * Neuendorf 04.08.1843 (Qu: Tb. Pr. Holland), ~ Neuendorf 07.08.1843, ev., (P u.a.: Heinr. PREUSCHOF), Arbeiter in Neuendorf, (S.v. VIIc).
Kind:
1. **Wilhelmine PREUSCHOFF**, * (Neuendorf nicht) circa 1865 (siehe IXg).

VIIIg **Wilhelm PREUSCHOFF**, (PREUSCHAFT), * Neuendorf Kr. Pr. Holland 10.05.1845 als 4. Sohn, ~ Pr. Holland 25.05.1845 (Qu: Pel; Tb. Pr. Holland), ev., (P u.a: Friedrich PREUSCHOFF), wohnh. 1870 in Neuendorf, 1872 in Grünhagen Kr. Pr. Holland, Arbeiter, 1882-86 in Schönfeld als Instmann, 1889-1902 in Sangershausen, später Rentier in Neuendorf, + Sangershausen 10.01.1911 (Qu: Bb. Hirschfeld), (S.v. VIIc).
oo Pr. Holland 13.05.1869, er 24 J., sie 25 J. alt (Qu: Pel; Trb. Pr. Holland; Adreßbuch Pr. Holland 1925), **Wilhelmine SCHMIDT**, * Neuendorf err. 1844, ev., wohnh. in Neuendorf, wohnh. 1925 in Neu Kußfeld als Witwe,T.v. Altsitzer

Christian SCHMIDT in Neuendorf.
Kinder **PREUSCHOFF**:
1. **Johanna EMILIE**, * Neuendorf 02.05.1870 (siehe IXh).
2. **GUSTAV Adolf**, * Grünhagen Kr. Pr. Holland 09.06.1872 (siehe IXi).
3. **NN** (männl.), +* Neuendorf 22.07.1874 (Qu: Tb. Pr. Holland).
4. **Friedrich WILHELM**, * Neuendorf 03.07.1875 (siehe IXj).
5. **Elise Wilhelmine**, * Schönfeld 26.03.1882 (siehe IXk).
6. **EMIL Karl**, * Schönfeld 19.01.1886 (siehe IXl).
7. **Maria Auguste**, * Sangershausen 01.04.1889 (Qu: Tb. Hirschfeld), ~ Hirschfeld Kr. Pr. Holland 07.05.1895, ev.

VIIIh **JOHANNA Katharina PREUSCHOFF**, * Elbing 03.12.1865 (Qu: Westrèn-Doll, APGK 7/1973, S.238; StA. Elbing), ev., wohnh. 1891-96 in Elbing, 1891 Fleischerstr. 4 als Schneiderin, 1892 Grünstr. 31a, 1894, 1896 Innere Georgenstr. 22, + Elbing 02.04.1945 im Lazarett als Witwe an Altersschwäche (Qu: Westrèn-Doll, APGK 7/1973, S.238), <> im Garten, (T.v. VIIg).
oo Elbing 28.09.1891 (Qu: StA. Elbing) **Carl EDUARD DAHMS**, (DAMS), * Elbing 20.02.1867 (Qu: Westrèn-Doll, APGK 7/1973, S.238), ev., wohnh. 1891 in Elbing, Sonnenstr. 32a, 1892 Grünstr. 31a als Kontorist u. Justizkanzleiinspektor, 1894 u. 1896 Innere Georgenstr. 22 als Gerichts-Kanzlist, + vor 1945, S.v. Fabrikarbeiter **Carl August DAHMS** u. **Maria KLEIN** zu Elbing.
Kinder **DAHMS**, geb. u. get. Elbing (Qu: Tb. Elbing-St.Annen; StA. Elbing):
1. **Benno Eduard**, * 02.07.1892 Grünstr. 31a, ~ 14.08.1892, ev. (P: Maria DAHMS, Henriette PREUSCHOFF [wie verwandt?], Walter DOERING).
2. **Frieda Johanna**, * 24.06.1894 Innerer Georgendamm 22, ~ Elbing 02.12.1894 (St. Annen), ev. (P: Henriette PREUSCHOFF [wie verwandt?], Clemens LANGE; Emma PREUß).
3. **Maria Gertrud**, * 16.05.1896 Innerer Georgendamm 22, ~ Elbing 06.09.1896, ev. (St.Annen) (P: Henriette PREUSCHOFF [wie verwandt?], Maria DAHMS, Clement LANGE).

VIIIi **Emma Marie PREUSCHOFF**, * Berlin 19.09.1897 Weidenweg 77, ev., wohnh. 1920 in Berlin, Naunynstr. 77 als Arbeiterin (Qu: StA Berlin 7b Nr. 2621), (T.v. VIIi).
Kind: **Fritz Hermann**, * Berlin err. 1919 unehel., + ebd. 15.02.1920 m. 8 W. (Qu: StA Berlin VIIa Nr. 225).

VIIIj **PAUL Friedrich PREUSCHOF (PREUSCHOFF)**, * Berlin 19.10.1898 (Qu: Birgit Preuschoff; Taufurk.), ~ Berlin, Lazarusk. 25.12.1898 ev. (P: Fr. Wilheline PREUSCHOF; Frl. Wilhelmine GRUHN), Bankbuchhalter, wohnh. vor 1959 in Berlin-Ost u. Wetteborn/Nieders., nach 1960 in Saabrücken-Scheidt, + Saarbrücken 01.03.1980 im St. Josef-Krankenhaus, <> Scheidt 07.03.1980 (Qu: Clemens Preuschoff; Sterbeurk.), (S.v. VIIi).
oo (st.) Berlin-Karlshorst 15.12.1938 **JOHANNA Martha Frida Hedwig WEYHER**, * Berlin-Lichtenberg 01.09.1910 (Qu: Clemens Preuschoff), Bankangest., wohnh. 1938 u. vor 1959 in Berlin-Ost u. Wetteborn/Nieders., nach 1960 in Saarbrücken-Scheidt, + Saarbrücken-Dudweiler 18.03.1988, T.v. **Max Paul Richard WEYHER** u. **Wilma Hedwig Mathilde Christiane THIEL**.
Kinder **PREUSCHOFF**, geb. Berlin (Qu: Birgit Preuschoff):
1. **Gisela**, * 1943, wohnh. in Ost-Berlin, später in Stuttgart; oo circa 1970 **Volker TÜRK**, * circa 1943, wohnh. vor 1989 in Ostberlin, nach 1989 in Stuttgart, wohl als Heilpraktiker.
2. **CLEMENS Günter**, Dr.med., * Berlin 25.09.1949, ~ ebd. 05.12.1955 ev. Auferstehungskirche (Qu: Tel.buch 1994, 2000, 2002, 2004; Clemens Preuschoff; Taufurk.; Tel.buch Hamburg 1977/81 u. 1994-2006 über Casp), aufgewachsen in Berlin-Ost, Wetteborn/Nieders. u. Saarbrücken-Scheidt, wohnh. 1977/81 u. 2006 in Hamburg, 1 Sohn (* Hamburg 1997).

VIIIk **Friedrich Gustav (FRITZ) PREUSCHOFF**, (fälschlicherweise PREUSCHOF lt. Tb.), * Berlin 02.02.1916 (Qu: Birgit Preuschoff), ev., später gottgläubig, vermisst, + gef. 30.01.1943 (Qu: Birgit Preuschoff; Clemens Preuschoff), (S.v. VIIi).
oo Wien/A 16.03.1942 (Qu: Birgit Preuschoff; StA Wien, Innere Stadt 293/1942) **Charlotte LORENZ**, * Wien 02.07.1918 (Qu: Tel.buch Österreich 1994), wohnh. 1994 in Tarrenz in Tirol/A, + Tarrenz 22.10.2001 (Qu: Birgit Preuschoff).
Kind:
1. **Birgit PREUSCHOFF**, (PREUSCHOF), * Wien 1943 (Qu: Tel.buch Österreich, Int.; Birgit Preuschoff), 1994 in Landeck/Tirol als Professorin, Lehrerin an der Universität Innsbruck/A, wohnh. 1994 in Tarrenz inTirol/A, als Mag. rer. nat u. Professorin.

IXa **Eduard PREUSCHOFF**, * Neuendorf 27.12.1856 (Qu: Tb. Pr. Holland; Martin Preuschhof), ~ Pr. Holland 04.01.1857, ev. (P u.a.: Christoph PREUSCHOF), wohnh. 1891-93 in Heinrichsdorf, + Heinrichsdorf Kr. Mohrungen 09.06.1893 an Diphtherie(Qu: Martin Preuschhof), (S.v. VIIIa u. VIIIe).
oo circa 1885 **Henriette RAFFEL**, * Heinrichsdorf Kr. Mohrungen 16.09.1860 (Qu: Martin Preuschhof; Adreßbuch Elbing 1894-1924), Vorfahren waren Hugenotten, aber schon ihre Eltern lebten in Ostpreußen, wohnh. 1894-1906 in Elbing, Fischervorberg 20/21 als Witwe, 1912 Johannisstr. 21a, 1914 Logenstr. 3, 1919/20 Hochstr. 10, 1924 Logenstr. 3 als Lehrerwitwe, + Ebenrode/Stallupöhnen 10.09.1933 (Qu: Martin Preuschhof), Schw. v. Johanna RAFFEL (* Neuendorf Kr. Pr. Holland 27.12.1856).
Kinder **PREUSCHOFF**, geb. Heinrichsdorf Kr. Mohrungen:
1. **Kurt**, * circa 1890 (Qu: Martin Preuschhof), + circa 1893 (Qu: Martin Preuschhof), an Diphtherie wie sein Vater.
2. **ERICH Friedrich Karl**, * 28.04.1891 (siehe Xa).
3. **Ida**, * 16.04.1893 (evtl. 1894) (Qu: Martin Preuschhof, Preu S.93; Adreßbuch Elbing 1912, 1914, 1924), ev., wohnh.

1912 wohl in Elbing, Johannisstr. 21a als Kontoristin, 1914 u. 1924 Logenstr. 3 als Buchhalterin, zeitweise Postbeamtin, später Krankenschwester, zog 1925 von Wehlau nach Königsberg u. Eberswalde Kr. Gerdauen, nach 1945 in Itzehoe, zuletzt im Schwesternwohnheim Hamburg-Ohlsdorf, + Kropp Kr. Schleswig-Flensburg 27.06.1978, <> Norderbrarup.

IXb **Carl EDUARD PREUSCHOFF**, (PREUSCHAFT), * Neuendorf 14.12.1869 als 2. Sohn (Qu: Tb. Pr. Holland; Trb. Pr. Holland), ~ Neuendorf 10.01.1870, ev., (P u.a.: Josef W. PREUSCHAFFT u. Frau W. PREUSCHAFFT), 1897 Knecht in Kopiehnen Kr Pr. Holland, 1901 Instmann in Neuendorf, (S.v. VIIIb).
oo Neuendorf 14.11.1897, er 29 J., sie 40 J. (!) alt (Qu: Trb. Pr. Holland), **Auguste KAEMOß**, (KOMOß), * err. 1854, aus Pinnau Kr. Pr. Holland, T.v. Instmann **August KAEMOß**, ev.
Kind:
1. **Emma Martha PREUSCHOFF**, * Neuendorf Kr. Pr. Holland 11.10.1901 (Qu: StA. Pr. Holland), ev., + Neuendorf 18.10.1901 m. 8 Tg. (Qu: StA. Pr. Holland).

IXc **MARIA Elisabeth PREUSCHOFF**, (PREUSCHAFFT), * Neuendorf 10.10.1870 (Qu: Tb. Pr. Holland), ~ Neuendorf 10.10.1870, ev., erw. 1953 in Preuß. Holland, + Preuß. Holland Aug. 1958, <> ebd. 07.08.1958, 88 J. alt (Qu: Ostpr.blatt v. 16.08.1958 über Casp), (T.v. VIIIb).
oo circa 1900 **Friedrich** Reinhold **KALITZKI**, * err. 1864, ev., wohnh. 1901 in Pr. Holland als Gärtner, 1925 Crossenerstr. 10 als Gärtner , + Preuß. Holland 17.11.1953 als **PREUSCHAFFT**, 88 J. alt, S.v. Böttcher **Carl August KALITZKI** in Lautensee Kr. Stuhm (Qu: Ostpr.blatt v. 16.08.1958 über Casp).
Kind:
1. **Johanna Marie Elisabeth KALITZKI**, * Pr. Holland 12.01.1901; oo circa 1925 **Ernst ERDMANN** (Qu: StA. Pr. Holland; Ostpr.blatt v. 12.12.1953 über Casp).

IXd **Carl Eduard PREUSCHOFF**, (PREUSCHHOF), * Neuendorf 08.05.1872 (Qu: Tb. Pr. Holland; Adreßbuch Elbing 1906-30 über Casp), ~ Neuendorf 10.06.1872, ev., Fleischer, wohnh. 1899 in Elbing, Taubenstr. 6, 1901 Gartenstr. 5, 1906 Altst. Grünstr. 37 als Arbeiter, 1914 Feldstr. 14 als Eisenarbeiter, 1919/20-1928 ebd. als Fleischer unter dem Namen "Eduard", 930 ebd. ls Arbeiter (Willi PREUSCHOFF, * 1896 oder 1897 in Elbing, ist auch Fleischer u. hat 1925 die gl. Adresse, vermutl. ein Bruder), (S.v. VIIId).
oo (1) Elbing 16.02.1899 (Qu: StA. Elbing) **Katharina ELISABETH MARSCHEWSKI**, * Groß Lichtenau 19.04.1875 (Qu: StA. Elbing), 1899 Aufwärterin, wohnh. 1899 in Elbing, Taubenstr. 6 (Qu: Index Tb. Elbing-St.Annen), T.v. **Katharina Elisabeth MARSCHEWSKI**, jetzt verehel. mit Schuhmacher **Franz HOEPFNER** zu Elbing.
oo viell. (2) Elbing (St. Annen) 1907, (ev.) **NN** (Qu: Index Trb. Elbing-St.Annen).
Kinder **PREUSCHOFF** aus der ersten Ehe, geb. u. get. Elbing:
1. **Gertrud Magdalena**, * 19.01.1899 vorehel., Taubenstr. 6 (Qu: Tb. Elbing-St.Annen), ~ Elbing 17.02.1899, ev. (St. Annen) (P: Otto LEMKE, Marie BÖHNKE), viell. ident. mit der Stenotypistin u. Sekretärin in Danzig.
2. **Bruno Friedrich**, * 31.08.1901 Gartenstr. 5 (Qu: StA. Elbing; Adreßbuch Danzig 1936/37), wohnh. viell. 1936/37 in Danzig, Stahlweg 12 als Arbeiter.

IXe **Wilhelm (WILLI) PREUSCHOFF**, * circa 1874 (Qu: Waltraut Preuschoff; nicht im Adreßbuch Elbing 1906, 1912; Adreßbuch Elbing 1925-28 u. 1934 über Casp; Fleischerei-Adreßbuch 1925), ev., nach mdl. familiärer Überlieferung soll er der Sohn eines Guts- u. Rittergutbesitzers sein, der bei der Eheschließung enterbt wurde, wohnh. 1896 in Elbing als Fleischermstr., nicht 1906 u. 1912 in Elbing, 1925-28 in Elbing, Feldstr. 14 als Fleischer, 1934 Holländische Chaussee 261, (Eduard PREUSCHOFF ist auch Fleischer u. hat die gl. Adresse; vermutl. ein Bruder), Flucht misslungen, + Elbing (?) 1945 (Qu: Waltraud Preuschoff; el.buch 1925), vermutlich durch Kriegseinflüsse umgekommen, (Filiation nicht belegbar, aber wegen der gl. Adresse mit Eduard PREUSCHOFF, den ich für einen Bruder halte, sehr wahrscheinlich), (S.v. VIIId).
oo (1) circa 1890 **NN**, * circa 1865 (Qu: Waltraud Preuschoff), + vor 1896.
oo (2) circa 1895 **Elisabeth EISENHAUER**, * circa 1870, neuapost., T. eines Mühlenbesitzers in der Elbinger Niederung, wurde von den Eltern wegen ihrer Eheschließung enterbt, Flucht misslungen, + Elbing (?) 1945, vermutlich durch Kriegseinflüsse umgekommen (Qu: Waltraud Preuschoff).
Kind aus der ersten Ehe:
1. **Karl PREUSCHOFF**, * 1893-1895 (Qu: Waltraut Preuschoff; nicht im StA. Elbing), vor 1932 in die USA ausgewandert.
Kind aus der zweiten Ehe:
2. **WILLI Karl PREUSCHOFF**, * Elbing 17.05.1896 (siehe Xb).

IXf **Maria EMILIE PREUSCHOFF**, (PREUSCHAFT), * Neuendorf 08.01.1876 (Qu: Tb. Pr. Holland), ~ Pr. Holland 06.02.1876, ev. (T.v. VIIId).
oo Neuendorf Ksp. Pr. Holland 25.10.1901 (Qu: StA. Pr. Holland) **Wilhelm August HEß**, * Neuendorf Kr. Pr. Holland 23.08.1872 (Qu: StA. Pr. Holland; Adreßbuch Pr. Holland 1925), ev., wohnh. 1901 in Neuendorf als Maurerpolier, wohl 1925 in Neuendorf-Friedheim als Besitzer, S.v. Arbeiter **Gottfried HEß** u. **Charlotte GÜNTHER** zu Neuendorf.
Kinder:
1. **HERMANN Walter PREUSCHOFF**, * Pr. Holland 08.02.1900 vorehel. (Qu: Index Tb. Pr. Holland; StA. Pr. Holland; Adreßbuch Elbing 1914 u. 1924 über Casp), Erzeuger **Wilhelm August HEß** am 27.05.1903 anerkannt, wohnh. viell. 1914 u. 1924 in Elbing, Heiligegeiststr. 14 als Handlungsgehilfe.
2. **Emma Anna HEß**, * Neuendorf Kr. Pr. Holland 06.10.1902 (Qu: StA. Pr. Holland), ev.

IXg **Wilhelmine PREUSCHOFF**, (PREUSCHAFT), * (Neuendorf nicht) circa 1865 (Qu: Tb. Pr. Holland), ev., wohnh. 1885 u. 1887 in Neuendorf, (T.v. VIIIf).

Kinder **PREUSCHOFF**, geb. Neuendorf, get. Pr. Holland:
1. **GUSTAV Adolf**, * 06.07.1885 unehel. (siehe Xc).
2. **Carl Eduard**, * 04.06.1887 unehel. (Qu: Tb. Pr. Holland), ~ 12.08.1887, ev.

IXh **Johanna EMILIE PREUSCHOFF**, (PREUSCHHAFT), * Neuendorf Kr. Pr. Holland 02.05.1870 (Qu: Tb. Pr. Holland; Tb. Hirschfeld), ~ ebd. 02.05.1870, 1895 Magd bei den Eltern, wohnh. 1895-1903 in Sangershausen, (T.v. VIIIg).
Unehel. Kinder **PREUSCHOFF**, geb. Sangershausen, get. Hirschfeld Kr. Pr. Holland:
1. **Ernst PAUL**, * 22.05.1895, ~ 13.03.1896 (Qu: Tb. Hirschfeld; Adreßbuch Bochum 1926; Dt. Verlustlisten 1914/17)), ev., viell. 1916 als Soldat im Dragoner-Rgt. Nr. 11, 4. Esk. gef., wohnh. viell. 1926 in Bochum als Metzger (als Ernst), + gef. 1916.
2. **Ida**, * 28.02.1903, ~ 18.03.1903 ev. (Qu: Tb. Hirschfeld; Adreßbuch Elbing 1914, 1919/20-30 über Casp), (P u.a.: Christine Elisabeth PREUSCHOFF in Sangershausen), wohnh. 1914-1919/20 in Elbing, Kl. Wunderberg 45 ohne Beruf, 1926-30 ebd. als Arbeiterin, 1934 ebd. als Witwe; oo circa 1930 **Friedrich PREUSCHOFF**, * circa 1880, wohnh. viell. 1900 in Elbing, Äuß. Marienburgerdamm 19 als Schlosser, 1908-10 Kl. Wunderberg 44 als Arbeiter, 1914-28 Kl. Wunderberg 45 als Arbeiter, 1930 ebd. als Invalide (Qu: Adreßbuch Elbing 1900, 1908-30 über Casp).

IXi **GUSTAV Adolf PREUSCHOFF**, (PREUSCHHOFF)* Grünhagen Kr. Pr. Holland 09.06.1872 (Qu: Ostpr.bl. v. 15.3.1952; Klaus Preuschoff; StA. Pr. Holland; Adreßbuch Pr. Holland 1925), ev., 1898 Deputant bzw. Knecht in Sangershausen, wohnh. 1900 in Behlenhof, 1902 in Sangershausen als Pferdepfleger, 1915 in Neu Kußfeld als Stellmacher, 1925 ebd. als Arbeiter, vor 1945 Rentner in der Schäferei Kr. Pr. Holland, nach 1945 in Uelzen, später in Dortmund-Berghofen, + Dortmund 20.02.1952 (Qu: Ostpr.bl. v. 15.3.1952 über Alfred Erdmann), (S.v. VIIIg).
oo Rogehnen 09.10.1898 (Qu: Klaus Preuschoff; Trb. Rogehnen) **CHRISTINE RAD(E)MACHER**, * Behlenhof 02.01.1880 (Qu: Helga Bebensee), ~ Hermsdorf Jan. 1880, ev., 1898 Dienstbote in Behlenhof, wohnh. 1903 u. 1904 in Sangershausen, nach 1945 in Dortmund-Berghofen, + Altenbochum circa 1961 (Qu: Helga Bebensee geb. Scharoll), T.v. Altsitzer **August RAD(E)MACHER** in Behlenhof u. **Elisabeth CONRAD**.
Kinder **PREUSCHOFF**, get. Hirschfeld Kr. Pr. Holland:
1. **Peter**, * Sangershausen Kr. Pr. Holland 1898-1899, + 17.08.1917 nach einer Verwundung als Soldat im Drag.-Rgt. Nr. 11 (Qu: Dt. Verlustlisten 1914/17), (Filiation wahrscheinlich wegen des Geburtsortes).
2. **Friedrich Wilhelm**, * Sangershausen 25.02.1900 (Qu: Tb. Hirschfeld), ~ 16.03.1900, ev., (P u.a.: Emilie PREUSCHOFF, T.v. Instmann), + Sangershausen 12.04.1900 (Qu: Bb. Hirschfeld).
3. **GUSTAV Adolf**, * Sangershausen 18.02.1902 (siehe Xd).
4. **Frieda**, * Hirschfeld Kr. Pr. Holland (?) 13.01.1904 (Qu: Helga Bebensee), wohnh. in Dortmund; oo viell. Arbeiter **Friedrich DIETRICH**, wohnh. in Dortmund.
5. **Emma Ida**, * Hirschfeld Kr. Pr. Holland 28.07.1907 (Qu: Tb. Pr. Holland Index; Klaus Preuschoff), ev., zuletzt wohnh. in Hagen/Westf.; oo **NN HENNECKE**, 2 Töchter (Erna u. Gisela).
6. **GRETE Helena**, * Hirschfeld Kr. Pr. Holland 23.05.1910 (Qu: Tb. Pr. Holland Index; Klaus Preuschoff), wohnh. vor 1945 in Marwitz, nach 1945 in Hagen/Westf.; oo (1) **NN WESTERMANN**; oo (2) **NN PUFF**, 1 Tochter aus 1. Ehe m. 17 J. verunglückt.
7. **IDA Berta**, * Hirschfeld Kr. Pr. Holland 15.08.1912 (Qu: Index Tb. Hirschfeld; Helga Bebensee); oo circa 1931 **Kurt SCHAROLL**, * Lyck circa 1912 (Qu: Helga Bebenseel), kam aufs Gut Weeskenhof u. lernte dort seine Frau kennen, (Tochter Helga SCHAROLL, * 1932, oo **Günter BEBENSEE**, wohnh. in Uelzen).
8. **PAUL Ernst**, * Neu Kußfeld 20.07.1915 (siehe Xe).

IXj **Friedrich WILHELM PREUSCHOFF**, * Neuendorf 03.07.1875 (Qu: Pel; Tb. Pr. Holland; Adreßbuch Pr. Holland 1925), ~ Pr. Holland 05.08.1875, ev., 1903 Kutscher in Pr. Holland, wohnh. 1925 ebd., Poststr. 18 als Arbeite, vor 1945 ebd., (S.v. VIIIg).
oo Pr. Holland 14.12.1902 (Qu: Pel; Trb. Pr. Holland; StA. Pr. Holland) **Wilhelmine Henriette PEILER**, * Grünhagen Kr. Pr. Holland 07.02.1876, ev., wohnh. 1902 in Pr. Holland, + Erfurt (Qu: Pel), T.v. Schuhmachermstr. **Friedrich PEILER** u. **Heinriette LENZ** zu Grünhagen.
Kind:
1. **PAUL Carl PREUSCHOFF**, * Pr. Holland 02.04.1903 (siehe Xf).

IXk **Elise Wilhelmine PREUSCHOFF**, * Schönfeld 26.03.1882 (Qu: Tb. Hirschfeld), ~ Hirschfeld Kr. Pr. Holland 02.02.1883, ev., 1904 Scharwerkerin in Sangershausen, (T.v. VIIIg).
Kind:
1. **Otto PREUSCHOFF**, * Sangershausen 13.03.1904 unehel. (Qu: Tb. Hirschfeld), ~ Hirschfeld 24.04.1904, ev., (P u.a.: Christine PREUSCHOFF in Sangershausen).

IXl **EMIL Karl PREUSCHOFF**, * Schönfeld 19.01.1886 (oder 19.02.) (Qu: Tb. Hirschfeld; Roland Lauer über Gedbas; Adreßbuch Pr. Holland 1925), ~ Hirschfeld Kr. Pr. Holland 13.06.1886, ev., 1902 Scharwerker in Sangershausen, später Kämmerer (Verwalter) auf einem Vorwerk des Gutes Weeskenhof, 1925 Instmann in Sangershausen, + Gladau-Dretzel Kr. Genthin April 1975 (Qu: Erich Preuschoff; U. Pieper), (S.v. VIIIg).
oo (1) Pr. Holland 1919 (Qu: Trb. Pr. Holland, Index Nr. 1154) **Henriette TIEDEMANN**, * Koppeln 16.11.1888 (Qu: Erich Preuschoff; U. Pieper), ~ Pr. Holland Nov. 1888, ev., wohnh. in Sangershausen, + Westpr. Jan. 1945 (Qu: Erich Preuschoff; Roland Lauer über Gedbas), bei Elbing auf der Flucht, T.v. **NN TIEDEMANN** u. **GUSTA NN** (* 1844, + 1935).
oo (2) nach 1945 **NN EICHLER**, + Apr. 1986.
Kinder **PREUSCHOFF**, geb. Sangershausen , get. Hirschfeld:
1. **Erich**, * 26.06.1920 (siehe Xg).

2. **Gustav**, * 18.12.1923 (oder 1924) (Qu: Erich Preuschoff; KGF; Roland Lauer über Gedbas), ev., + Frauenburg 18.03.1945 (Qu: Erich Preuschoff; KGF), gef. als Unteroffizier.

Xa **ERICH Friedrich Karl PREUSCHHOF**, * Heinrichsdorf Kr. Mohrungen 28.04.1891 (Qu: Preu, S.93; Martin Preuschhof), ev., in seinem Haus hing ein Bild von einem Hof mit Ständern u. Giebeln, wohnh. in Reipen Kr. Wehlau u. Grünweide Kr. Stallupöhnenleitete nach 1945 in Norderbrarup eine Meierei, (Vorfahren wohnten in der Gegend von Pr. Holland auf einem sog. Preusch-Hof), + Norderbrarup 26.01.1950 (Qu: Martin Preuschhof), (S.v. IXa).
oo (1) vor 1921 **Christel Helene HOFFMANN**, * Mewe 13.06.1891 (Qu: Christa Preuschhof-Stau), ev., + Reipen Kr. Wehlau Febr.1921 (viell. 06.02.) (Qu: Christa Preuschhof-Stau).
oo (2) Budwethen Kr. Ragnit 30.11.1925 **EMMA Henriette KAPPELER**, * Tussainen Kr. Ragnit 06.08.1896 (Qu: Preu, S.93; LAA Bayreuth), wohnh. vor 1945 in Jesten b. Tilsit, + Schleswig 11.07.1959 (Qu: Preu, S.93 u. Christa Preuschhof-Stau), T.v. **Salomon KAPPELER** aus Wattenwyl/CH u. **Henriette HILDEBRANDT**.
Kinder **PREUSCHHOF** aus der ersten Ehe:
1. **Heinz**, * Reipen Kr. Wehlau 22.12.1919 (siehe XIa).
2. **Christel Erika**, * Reipen Kr. Wehlau 06.02.1921 (Qu: Preu, S.93; Christa Preuschhof-Stau), ev., adopt. von **Fritz STEINER** u. **Meta SLOMKE** (Cousine des Ehemanns; lebten zuletzt in Schafflund b. Flensburg) u. nannte sich seitdem **PREUSCHHOF-STEINER**, + Flensburg 29.09.1979 an Krebs (Qu: Christa Preuschhof-Stau; Tel.buch 1994); oo circa 1945 **Günter PLASBERG**, * circa 1915 (Qu: Martin Preuschhof), arbeitete b. Springer, Hamburg.

Kind aus der zweiten Ehe:
3. **GÜNTER Klaus PREUSCHHOF**, * Grünweide Kr. Stallupöhnen 24.10.1926 (siehe XIb).

Xb **WILLI Karl PREUSCHOFF**, * Elbing 17.05.1896 (oder 1897) als Einzelkind aus dieser Ehe, ev., im 1. Weltkrieg Musketier beim 48. Inf.Rgt., 8. Komp., seit 20.08.1917 vermisst in Flandern (Qu: Reinhard Preuschoff; KGF; nicht im StA. Elbing; Adreßbuch Elbing 1925-28 über Casp; Dt. Verlustlisten 1914/17 u. Hamburger Landesverein vom Roten Kreuz über Ca), Fleischermstr., viell. 1917 als Soldat vermisst (oder ist es ein anderer Willi?), wohnh. 1925-28 in Elbing, Pangritzstr. 10 (gearbeitet bei Fleischerei SCHRÖDER), 1932-41 in Elbing, vor 1945 Karlstr. u. zuletzt Tannenbergallee 11, + 18.03.1945 (Qu: Lisa Preuschoff; KGF), an Lungenentzündung auf der Flucht, <> Celle, (S.v. IXe).
oo circa 1930 **Anna MIKUTEIT**, * Elbing 21.12.1903 (Qu: Lisa Preuschoff, Reinhard Preuschoff), rk., wohnh. in Elbing, Tannenbergallee 11, 1945 mit dem Schlitten zu Fuß nach Danzig geflüchtet, von dort über die Nogat nach Tiegenhof, wohnh. nach 1945 in Isenhagen-Hankensbüttel, dann in Wittingen, Pfarrvikarin in Wittingen, dann in Seesen/Harz, + Bremen 1994 (Qu: Reinhard Preuschoff; Waltraud Preuschoff), T.v. **Friedrich MIKUTEIT** in Litauen.
Kinder **PREUSCHOFF**, geb. Elbing: (Qu: Waltraud Preuschoff):
1. **Waltraud**, * 28.08.1932 (Qu: Tel.buch 1994, 2000, 2004), rk., wohnh. vor 1945 in Elbing, Tannenbergallee 11, 1994 u. 2004 in Ronnenberg-Empelde, Teilstudium in kath. Theologie, Krankenhausseelsorgerin.
2. **Klaus**, * 28.03.1934 (siehe XIc).
3. **Reinhard**, * 16.12.1941 (siehe XId).

Xc **GUSTAV Adolf PREUSCHOFF**, (PREUSCHOFT), * Neuendorf 06.07.1885 unehel. (Qu: Tb. Pr. Holland; Erich Preuschoff), ~ Pr. Holland 28.09.1885, ev., wohnh. 1911-15 in Berlin, 1. Ehefrau früh gest., Kinder wurden von einer Stiefmutter erzogen, (S.v. IXg).
Kinder **PREUSCHOFF**, geb. Berlin:
1. **Willi**, * 1911 (Qu: Tel.buch 1994, 2000; Adreßbuch Berlin 1937 bis 1943; Tel.buch Berlin 1975/81 über Casp), wohnh. wohl 1937-43 in Berlin NW 87, Rostocker Str. 17 als Tischler, 1974/75 u. 2000 in Berlin, + Berlin 1996-2000; oo Berlin 14.12.1935 (feierten am 14.12.1995 ihre diamantene Hochzeit) (Qu: Spandauer Volksblatt v. 14.12.1995) **Lucie PREUSCHOFF** (vermutl. PREUSCHOFF als Ehename), * circa 1911, wohnh. 1995 in Berlin-Spandau, + Berlin 1996-2000.
2. **Erich**, * Berlin 1915 (siehe XIe).

Xd **GUSTAV Adolf PREUSCHOFF**, * Sangershausen 18.02.1902 (Qu: Günter Preuschhoff; Tb. Hirschfeld), ~ Hirschfeld Kr. Pr. Holland 09.03.1902, ev., (P u.a.: Scharwerker Emil PREUSCHOFF u. Elise PREUSCHOFF), wohnh. 1930 in Dortmund, (S.v. IXi).
oo circa 1928 (am 09.10.) **Erna NN**, * circa 1902 (Qu: Klaus Preuschoff), wohnh. 1930 in Dortmund..
Kind:
1. **Günter PREUSCHHOFF**, * Dortmund 08.11.1930 (siehe XIf).

Xe **PAUL Ernst PREUSCHHOFF**, * Neu Kußfeld 20.07.1915 (Qu: Günter Preuschhoff; Klaus Preuschhoff), ev., Bergmann, wohnh. vor 1945 in Pr. Holland + Altenbochum 02.07.1985 (Qu: Günter Preuschhoff), (S.v. IXi).
oo Pr. Holland (?) circa 1938 **Ida Auguste SCHATULL**, * Hirschfeld Kr. Pr. Holland 19.08.1917 (Qu: Klaus Preuschoff; Ostpr.bl. v. 25.09.1952 über Casp), ev., wird 1952 aus der ehemaligen Schäferei in Pr. Holland gesucht, + Münster/Westf. 14.01.1994 (Qu: Klaus Preuschoff).
Kinder **PREUSCHOFF**, geb. Weeskenhof:
1. **Beate**, * 1939 (Qu: Klaus Preuschoff), lebt 2003; oo circa 1965 **NN NAWROTH**, * circa 1939 (Qu: Klaus Preuschoff).
2. **Klaus**, * 30.09.1942 (siehe XIg).

Xf **PAUL Carl PREUSCHOFF**, (PREUSCHHOFF), * Pr. Holland 02.04.1903 (Qu: Pel; Tb. Pr. Holland; Heimatkreiskartei Pr. Holland; StA. Pr. Holland; Adreßbuch Pr. Holland 1925), ev., wohnh. 1925 in Pr. Holland, Poststr. 18 als Schlosser, in der Heimat geblieben, + Pasłek/Pr. Holland 21.07.1994 (Qu: Pel; Heimatkreiskartei Pr. Holland; Trb. Pr. Holland, Index), (S.v. IXj).

oo (1) 1928 **NN**, * 1903.
oo (2) circa 1940 **EMMA Charlotte WALTER** * Pr.Holland 07.01.1908, + Pasłęk/Pr. Holland 22.07.1986.
Kinder **PREUSCHOFF** aus der zweiten Ehe, geb. Pr. Holland:
1. **Klaus**, * 24.08.1941 (siehe XIh).
2. **Manfred**, * 03.09.1944 (siehe XIi).

Xg **Erich PREUSCHOFF**, * Sangershausen 26.06.1920 (Qu: Erich Preuschoff; Roland Lauer über Gedbas), ~ Hirschfeld Kr. Pr. Holland 1920, ev., wohnh. 1939-43 in Neu Kußfeld, betreut auf einem Gut bei Weeskenhof die Pferde (Remonten), im Krieg Soldat, bis 1948 in engl. Kriegsgefangenschaft, dann Neubauer auf eigenem Land, nach der Enteignung auf einer LPG gearbeitet, wohnh. 2002 in Gladau-Dretzel Kr. Genthin (S.v. IXl).
oo Neu Kußfeld Kr. Pr. Holland 24.07.1943 **Martha LENZ**, * Neu Kußfeld 23.10.1919 (Qu: Erich Preuschoff), ~ Hirschfeld Kr. Pr. Holland, ev., im Jan. 1945 im Treck geflüchtet, vor Elbing von den Russen abgefangen, Tochter von 1 ½ J. stirbt auf der Flucht, selbst für 3-4 Jahre nach Sibirien in die Gefangenschaft, wohnh. nach 1948 in Gladau-Dretzel Kr. Genthin, T.v. **Karl LENZ** (* Mutterseegen b. Schlobitten, + Rathenow Apr. 1947) u. **Luise SCHULZ** (* Schönfeld 29.05.1882, + Gladau-Dretzel Apr. 1952).
Kinder **PREUSCHOFF**:
1. **Reinhard**, * Neu Kußfeld 03.06.1939 vorehel. (Qu: Erich Preuschoff; Roland Lauer über Gedbas), ev., mit der Großm. auf die Flucht gegangen, + Berlin 18.10.1998 (Qu: Erich Preuschoff; Roland Lauer); oo Berlin 21.07.1962 (Qu: Roland Lauer über Gedbas) **Anita UTER**, * Berlin 14.07.1943, kinderlos (Qu: Roland Lauer über Gedbas), T.v. **Karl UTER** 11.01.1906, + Berlin 1983) u. **Else GOVA** (* Berlin-Rixdorf 24.07.1908), + Berlin 19.07.1987).
2. **Dagmar**, * Neu Kußfeld 1943 (Qu: Erich Preuschoff), + Westpreußen Febr. 1945 (Qu: Erich Preuschoff), an Lungenentzündung auf der Flucht.
3. **Hartmut**, * Gladau-Dretzel 18.02.1954 (siehe XIj).
4. **Dieter**, * Genthin/Anhalt 12.08.1958 (siehe XIk).
5. **Heiko**, * Genthin/Anhalt 30.12.1964 (siehe XIl).

XIa **Heinz PREUSCHHOF**, * Reipen Kr. Wehlau 22.12.1919 (Qu: Preu, S.93; Martin Preuschhof), kaufm. Angest., wohnh. 1949 in Mohrkirch/Schleswig, 1951-57 in Böel/Schleswig, 1990 in Satrup/Schleswig, + Flensburg 24.05.1994 (Qu: Martin Preuschhof u. Christa Preuschhof-Stau), (S.v. Xa).
oo Flensburg 12.06.1947 (Qu: Christa Preuschhof-Stau) **Friedel REITNER**, * 07.07.1928 (Qu: Preu, S.93; Tel.buch 2002 u. 2004), wohnh. 1998 u. 2006 in Satrup/Schleswig, + 28.07.2013, <> Satrup 02.08.2013.
Kinder **PREUSCHHOF**:
1. **Marianne**, * Schleswig-Holstein 28.09.1947 (Qu: Martin Preuschhof; Tel.buch 1994, 2000, 2004), Krankenschw., wohnh. 1998 u. 2004 in Flensburg ledig, erw. 2013.
2. **Traute Ursula**, * Mohrkirch/Schleswig 13.07.1949 (siehe XIIa).
3. **Heinz WERNER**, * Böel/Schleswig 17.06.1951 (siehe XIIb).
4. **Andrea**, * Böel/Schleswig 02.07.1957 (Qu: Tel.buch 1994; Martin Preuschhof), Lehrerin für Pflegeberufe, wohnh. 1994 in München, 1996 in Freiburg/Breisgau, erw. 2013; oo Elsaß 30.05.1998 (Qu: Christa Preuschhof-Stau) **Eric KUNTZMANN**, * 24.05.1965 (Qu: Christa Preuschhof-Stau), 2 Jungen adoptiert.

XIb **GÜNTER Klaus PREUSCHHOF**, * Grünweide Kr. Stallupöhnen 24.10.1926 (Qu: Preu, S.93, Martin Preuschhof; Tel.buch 1994), Schüler in Erlenrode, zuerst Meiereigehilfe, auf der LBA in Memel, später Lehrer, wohnh. nach 1945 in Struxdorf/Schleswig, ab 1974 in Flensburg, + Flensburg 07.10.1993 (Qu: Martin u. Christa Preuschhof-Stau), (S.v. Xa).
oo (1) Norderbrarup 07.08.1951 (Qu: Christa Preuschhof-Stau) **Annemarie PETERSEN**, * Norderbrarup 22.03.1920 (Qu: Preu, S.93; Martin Preuschoff), + Struxdorf/Schleswig 24.07.1970 (Qu: Martin Preuschhof u. Christa Preuschhof-Stau), T.v. Bäcker **August Christian PETERSEN** aus Norderbrarup u. **Frieda Anna THOMSEN**.
oo (2) Flensburg 03.01.1974 (Qu: Christa Preuschhof-Stau) **Christel HINRICHSEN**, * Flensburg 25.12.1935 (Qu: Martin Preuschhof; Tel.buch 1994), 1974 verw. **PROTZE**, wohnh. 1998 in Flensburg.
Kinder **PREUSCHHOF** aus der ersten Ehe, geb. Schleswig:
1. **Christa**, * 23.05.1952 (siehe XIIc).
2. **Klaus**, * 10.01.1954 (siehe XIId).
3. **Martin**, * 22.05.1956 (Qu: Tel.buch 1994, 2000, 2002, 2004; Int.; Martin Preuschhof; Int. 2003), besuchte die Haupt- u. Realschule in Böklund bis 1974, Programmierer, wohnh. 1994 u. 2004 in Norderstedt b. Hamburg, SPD-Kreistagsabgeordneter, Pressesprecher, 1998 ledig; oo 22.05.2002, o/o 25.05.2004 **Andrea ROHLIS** gesch. MEYER, * 17.11.1962, aus Rheinland-Pfalz, Friseuse, 2 Kinder, wohnh. 2006 in Miehlen/Taunus (Qu: Tel.buch 2006; Martin Preuschhof).

XIc **Klaus PREUSCHOFF**, * Elbing 28.03.1934 (Qu: Lisa Preuschoff), rk., wohnh. vor 1945 in Elbing, Tannenbergallee 11, nach 1945 in Bremen-Aumund, + Bremen 20.03.1973 (Qu: EB 1974, S.29), (angezeigt von der Mutter), (S.v. Xb).
oo circa 1958 (Qu: Lisa Preuschoff), o/o 1966 **Lisa KEMPE**, * Bad Harzburg circa 1935 (Qu: Tel.buch 1994, 2000, 2002, 2004), wohnh. 1994 u. 2004 in Vienenburg.
Kind:
1. **Dirk PREUSCHOFF**, (Ehename: PREUSCHOFF-PORZELT), * Niedersachsen 1960 (Qu: Tel.buch 1994, 2000, 2002, 2004), Dipl.-Sozialwirt, Servicemanager, wohnh. 1994 u. 2000 in Wiesbaden, als PREUSCHOFF-PORZELT, 2002 u. 2004 in Eltville am Rhein; oo circa 1985 **Anette PORZELT**, (Ehename: PREUSCHOFF-PORZELT), * circa 1960 (Qu: Tel.buch 2000, 2002, 2004), wohnh. 2000 in Wiesbaden, 2002 u. 2004 in Eltville am Rhein.

XId **Reinhard PREUSCHOFF**, * Elbing 16.12.1941 (Qu: Tel.buch 1994, 2000, 2004; Hannov. Allg. Zeitg. 2007; Westpreuß. Zeitg. v. 22.12.1941 über Ca), rk., bis 1945 in Elbing, wohnh. 1994 u. 2004 in Hannover, + 17.01.2007, <> Hannover,

Friedhof Missburg, (S.v. Xb).
oo circa 1965 **Irmgard HOPFE**, * circa 1940.
Kind:
1. **Frank PREUSCHOFF**, * Hannover 1967-1968 (Qu: Tel.buch 1994, 2000, 2002, 2004), wohnh. 1994 u. 2000 in Uetze b. Hameln, 2002 u. 2004 in Edemissen b. Peine, oo circa 1992 **Birgit MÜLLER**, (Ehename MÜLLER-PREUSCHOFF), * circa 1967 (Qu: Tel.buch 2000, 2002, 2004; Peiner Nachrichten 2007 über Casp), wohnh. 2000 in Uetze, 2002 u. 2004 in Edemissen b. Peine; Kind Vanessa (* err.. 1993, konf. am 15.04.2007 in Eddesse Kr. Peine).

XIe **Erich PREUSCHOFF**, * Berlin 1915 (Qu: Tel.buch 1994, 2000, 2002; Wolfg. Preuschoff; Tel.buch Berlin 1960-81 über Casp), wohnh. 1994 u. 2006 in Berlin, Tapeziermstr. in Berlin-Hellersdorf, Betrieb besteht seit etwa 1934, (S.v. Xc).
oo Berlin circa 1940 (Qu: Ehefr. von Wolfg. Preuschoff) **Ursula NN**, * circa 1915 (Qu: Ehefrau von Wolfg. Preuschoff; Tel.buch 2004), wohnh. 2004 in Berlin.
Kind:
1. **Wolfgang PREUSCHOFF**, * Berlin 1943 (siehe XIIe.

XIf **Günter PREUSCHHOFF**, * Dortmund 08.11.1930 (Qu: Tel.buch 2000, 2002, 2004; Günter Preuschhoff; waz.trauer.de über Casp), ev., wohnh. 2000 u. 2004 in Dortmund, + Dortmund 24.01.2009 (S.v. Xd).
oo circa 1960 **Klara NN**, erw. 2009.
Kind:
1. **Petra PREUSCHOFF**,* circa 1960; oo circa 1990 **Carsten WALTER**.

XIg **Klaus PREUSCHHOFF**, * Weeskenhof 30.09.1942 (Qu: Tel.buch 2000, 2002, 2004; Klaus Preuschhoff), wohnh. 2000 u. 2004 in Münster/Westf., verh., Schwiegermutter kommt aus Elbing, (S.v. Xe).
Kind:
1. **Jörg PREUSCHHOFF**, * circa 1972 (Qu: Tel.buch 2000, 2002, 2004, 2006; Int. 2004), 1981 an der Pötterhoek-Schule, 1988 an der Wichernrealschule, 1989 an dem Ratsgymnasium in Münster, wohnh. 2000 u. 2006 in Münster/Westf., erw. 2003 als Mitglied des Warendorfer Sportvereins, ist Taucher u. stellt Fotos zur Verfügung, o-o 2002 **Ina DAHLMANN**.

XIh **Klaus PREUSCHOFF**, * Pr. Holland 24.08.1941 (Qu: Pel; Heimatkreiskartei Pr. Holland), wohnh. 2002 in Pasłek/Pr. Holland, verh., (S.v. Xf).
Sohn **Piotr PREUSCHOFF**, * Morąg/PL 20.07.1977, wohnh. 2008 in Pasłęk/PL (Qu Tel.buch Polen 2005 über Casp).

XIi **Manfred PREUSCHOFF**, * Pr.Holland 03.09.1944, (S.v. Xf).
oo circa 1970 **Krystyna BIEDLESIEC**, * Braniewo/PL 06.06.1950, wohnh. 1980/90 u. 2005 in Braniewo/PL (Qu Hannelore Preuschoff; Tel.buch Polen 2005 über Casp, Manfred Preuschoff).
Tochter: **Krystyna PREUSCHOFF**, * Braniewo/PL 27.04.1973, wohnh. 2008 in Elbląg/PL; oo circa 2000 **NN MALCRYNSKA**.

XIj **Hartmut PREUSCHOFF**, * Gladau-Dretzel Kr. Genthin 18.02.1954 (Qu: Erich Preuschoff), wohnh. 2002 in Gladau-Dretzel, (S.v. Xg).
oo 12.07.1991 **Martina KAUPKE**, * Eilsleben 25.05.1959 (Qu: Roland Lauer über Gedbas), T.v. **Heinz KAUPKE** u. **Marie Elise KÄNZ** (Qu: Roland Lauer über Gedbas).
Kinder **PREUSCHOFF**, geb. Gladau-Dretzel Kr. Genthin (Qu: Anita Preuschoff; Roland Lauer über Gedbas):
1. **Christian**, * 03.12.1989.
2. **René**, * 28.07.1995, rk. (Qu: Pfarrei-Brief Rosenkranz-Basilika über Casp), Ostern 2004 1. Hlg. Kommunion in der Rosenkranz-Basilika in Berlin, 2005 Schwimmer im Veein SG Schöneberg.
3. **Silvio**, * 14.04.1998.

XIk **Dieter PREUSCHOFF**, * Genthin/Anhalt 12.08.1958 (Qu: Erich Preuschoff; Roland Lauer über Gedbas), wohnh. 2002 in Genthin, (S.v. Xg).
oo Karow Bez. Magdeburg (Qu: Roland Lauer) **Rositha LAUER**, * Karow Bez. Magdeburg 15.07.1959, 2002 Sekretärin in Genthin, T.v. Lehrer **Franz LAUER** in Karow (* Oberhohenelbe/Tschech. 25.09.1933) u. Köchin **Erika WUTTKE** (* Fienerode b. Genthin 28.05.1934).
Kinder **PREUSCHOFF**:
1. **Anja**, * Burg b. Magdeburg 29.11.1982 (Qu: Roland Lauer über Gedbas); oo **Andreas Guido KRÜGER**, * Brandenburg/Havel 10.11.1978, S.v. **Otto Fritz KRÜGER** u. **Brigitte Roswitha WENZEL**.
2. **André**, * Gladau-Dretzel Kr. Genthin 06.04.1986, besucht 2005 das Bismarck-Gymnasium in Genthin (Qu: Anita Preuschoff; Roland Lauer über Gedbas; Int. 2010 über Casp).

XIl **Heiko PREUSCHOFF**, * Genthin/Anhalt 30.12.1964 (Qu: Tel.buch 2002, 2004; Anita Preuschoff; Roland Lauer üer Gedbas), wohnh. 2002 u. 2004 in Gladau-Dretzel Kr. Genthin, (S.v. Xg).
oo circa 1990 **Anita NN**, * Berlin circa 1964 (Qu: Tel.buch 2000, 2002, 2004), wohnh. 2000 u. 2004 in Berlin.
Kind:
1. **Simone PREUSCHOFF**, * circa 1990.

XIIa **Traute Ursula PREUSCHHOF**, * Mohrkirch/Schleswig 13.07.1949 (Qu: Martin Preuschhof u. Christa Preuschhof-Stau), 1968 Abitur in Satrup/Schleswig; Lehrerin, wohnh. 2001 in Satrup/Schleswig, erw. 2013, (T.v. XIa).

oo Satrup/Schleswig 07.05.1971 (Qu: Christa Preuschhof-Stau) **Asmus PAULSEN**, * Esmark b. Flensburg 14.03.1939 (Qu: Martin Preuschhof u. Christa Preuschhof-Stau).
Kinder **PAULSEN**:
1. **Axel**, * 29.05.1973 (Qu: Martin Preuschhof).
2. **Wiebke**, * 29.10.1976 (Qu: Martin Preuschhof).

XIIb **Heinz WERNER PREUSCHHOF**, * Böel/Schleswig 17.06.1951 (Qu: Tel.buch Hamburg 1975-2004 über Casp; Martin Preuschhof; Int. 2003/04; Casp), Abitur in Satrup, Dipl.-Kaufmann, Unternehmensberater, Geschäftsführer, wohnh. 1994 u. 2000 in Barsbüttel b. Hamburg, 2003 Teilhaber der Apax Corporate Finance-Gruppe, erw. im Aufsichtsrat der USU-Openshop AG, im Vorstand der Systematics, wohnh. 1975-2006 in Hamburg, Gründer der Preuschhof-Stiftung, will Jgdl. in akuten Notlagen helfen, erw. 2013(S.v. XIa).
oo Hamburg (?) 13.03.1976 (Qu: Christa Preuschhof-Stau) **Angelika LÜBKE**, * 1950 (Qu: Martin Preuschhof; Int. 2004), Sozialpädagogin.
Kinder **PREUSCHHOF** (Qu: Christa Preuschhof-Stau; Preuschhof-Stiftung):
1. **Lena**, * 11.09.1978 (Qu: Int. 2004), Studentin der Sozialwissenschaften.
2. **Swenja**, * 06.08.1981, 1992 Grundschule in Barsbüttel, 2001 am Gymnasium in Glinde, (Qu: Martin Preuschhof; Tel.buch 2004; Int. 2004 u. 2008, 2010 über Casp), 2002 Abitur in Reinbek, Studentin der Biologie, wohnh. 2004 in Berlin, nimmt im Sept. 2007 an einer Botanikertagung in Hamburg teil.

XIIc **Christa PREUSCHHOF**, Ehename **PREUSCHHOF-STAU**, * Schleswig 23.05.1952 (Qu: Tel.buch 1994; Martin Preuschhof), wohnh. 1998 in Itzehoe als Lehrerin, (T.v. XIb).
oo Itzehoe 20.05.1986 (Qu: Christa Preuschhof-Stau) **Hans-Ulrich STAU**, * Burg/Fehmarn 10.10.1954.
1. Kind: **Jan STAU**, * Itzehoe 20.05.1984 (Qu: Martin Preuschhof).

XIId **Klaus PREUSCHHOF**, * Schleswig 10.01.1954 (Qu: Tel.buch 1994, 2004; Christa Preuschhof-Stau; Int. 2003 u. 2010 über Casp), 1972 am Bernstorff-Gymnasium in Satrup, 1978 Staatsexamen in Germanistik u. Physik an der Techn. Univ. Braunschweig, wohnh. 1998 u. 2004 in Rabel/Schleswig, Produkt-Manager von Comline, (S.v. XIb).
oo Tondern/DK 07.07.1996 (Qu: Christa Preuschhof-Stau) **Christiane SCHWERDHÖFER**, * Schweinfurt 19.11.1956 (Qu: Martin Preuschhof).
Kinder **SCHWERDHÖFER** (Qu: Martin Preuschhof u. Christa Preuschhof-Stau):
1. **Anne**, * Kappeln/Schleswig 11.11.1988, Zwilling.
2. **Lisa**, * Kappeln/Schleswig 11.11.1988.
3. **Finn-Leo**, * Flensburg 07.10.1992.

XIIe **Wolfgang PREUSCHOFF**, * Berlin 1943 (Qu: Tel.buch 1994, 2000, 2002, 2004; Int. 2004; Tel.buch Berlin 1975/81), wohnh. 1975/81 u. 2004 in Berlin als Tapeziermeister u. Raumausstatter (seit ca. 1970), (S.v. XIe).
oo circa 1970 **Uta NN**, * circa 1943 (Qu: Int. 2004), fertigt im Betrieb ihres Mannes Fensterdekorationen an.
Kinder **PREUSCHOFF**:
1. **Claudia**, * Berlin-Hellersdorf 1972 (Qu: Tel.buch 2000, 2006; Int. 2004), wohnh. 2004 in Berlin, seit ca. 1995 im Geschäft ihres Vaters tätig, gründete 2004 eine Ich-AG als selbständige Inneneinrichterin, Tochter Saskia, * 1996.
2. **Karola**, * Berlin 1975 (Qu: Tel.buch 2006, Karola Preuschoff); wohnh. 2006 in Driedorf-Roth, o-o **Carsten GEIß**.

4.7 Rei-A (Ksp. Reichenbach)

I► **NN PREUSCHAFT** (der Vorname ließ sich bis heute nicht ermitteln), * circa 1875, wohnh. in Reichenbach Kr. Pr. Holland.
Kinder **PREUSCHAFT**, geb. Reichenbach:
1. **Hans,** * 1900-1905, gelernter Schuhmacher, wohnh. in Elbing, ledig, + Elbing 1938-1939 (Qu: Dora Preuschaft verh. Gehrmann).
2. **Richard PREUSCHAFT**, * 24.12.1906 (siehe II).

II **Richard PREUSCHAFT**, * Reichenbach 24.12.1906 (oder lt. WAST Talpitten Ksp. Grünhagen 24.12.1904) (Qu: Günter Preuschaft; WAST), wohnh. in Reichenbach Kr. Pr. Holland als Landarbeiter auf einem Gut, seit 1931/38
in Wöklitz Kr. Kr. Elbing in einem Siedlungshäuschen als Landarbeiter auf einem Gut, + gef. Berlin März/Apr. 1945 (Qu: Günter Preuschaft), <> Berlin, Soldatenfriedhof, (S.v. I).
oo circa 1927 **Elisabeth SAFFRAN**, * Reichenbach Kr. Pr. Holland 10.10.1908 (Qu: Günter Preuschaft), + Dez. 1980 (Qu: Günter Preuschaft; Dora Preuschaft verh. Gehrmann), T.v. Instmann **Hermann SAFFRAN** u. **Wilhelmine NN** aus Reichenbach Kr. Pr. Holland, wohnh. 1925 ebd. (Qu: Adreßbuch Pr. Holland 1925).
Kinder **PREUSCHAFT**:
1. **Gerhard**, * Reichenbach Kr. Pr. Holland 1928 (siehe IIIa).
2. **Kurt**, * Reichenbach Kr. Pr. Holland 25.03.1930 (siehe IIIb).
3. **Günter**, * Wöklitz Kr. Elbing 1938 (siehe IIIc).
4. **Dora**, * Wöklitz Kr. Elbing 15.10.1942 (Qu: Günter Preuschaft), wohnh. in Neuenklitsche Kr. Genthin; oo circa 1965 **Fritz GEHRMANN**, * 1938, wohnh. in Neuenklitsche Kr. Genthin, (Vater kommt aus Mehlsack), 2 Kinder.

IIIa **Gerhard PREUSCHAFT**, * Reichenbach Kr. Pr. Holland 1928 (Qu: Margret Preuschaft; Günter Preuschaft), gelernter Briefträger; später Arbeiter in einer Weberei in Bad Langensalza, + ebd. 1999 (Qu: Margret Preuschaft), (S.v. II).

oo 1951 **Wally HIRSCHMANN**, * Bad Langensalza 1926 (Qu: Telef.buch 2002, 2004, 2006), wohnh. 2002 u. 2006 in Bad Langensalza.
Kind:
1. **Margret PREUSCHAFT**, * Bad Langensalza 10.10.1952 (siehe IVa).

IIIb **Kurt PREUSCHAFT**, * Reichenbach Kr. Pr. Holland 25.03.1935 (Qu: Margret Preuschaft; Günter Preuschaft), + 1975, (S.v. II).
oo circa 1955 **Eugenie FINKAS**, * 01.02.1933, aus Polen, wohnh. in Hörselberg-Mölmen, feiert 2006 ihren 73. Geburtstag, 2009 ihren 76. Geburtstag (Qu: Hörsel-Zeitung 01/06 übers Int.)
Kinder **PREUSCHAFT** (Qu: Günter Preuschaft):
1. **Monika**, * circa 1952, wohnh. in Neuenklitsche Kr. Genthin (Qu: Günter Preuschaft); oo **NN MARX**.
2. **Angelika,** * circa 1953; oo **Peter PETSCH**.
3. **Norbert**, * err. 1954 (siehe IVb).
4. **Ellen**, * circa 1956, wohnh. in Bad Tennstedt/Thür., verh.

IIIc **Günter PREUSCHAFT**, * Wöklitz Kr. Elbing 1938 (Qu: Margret Preuschaft; Günter Preuschaft), Russeneinfall miterlebt, danach ausgewiesen, wohnh. zuerst in Thüringen, seit 1957 in Sachsen, heute in Zwickau-Mosel, (S.v. II).
oo circa 1960 **Marianne NOBIS**, * Zwickau 01.11.1940 (Qu: Günter Preuschaft), wohnh. 2007 in Zwickau-Mosel, + ebd. 25.10.2014, Urnenbeisetzung (Qu: Todesanzeige über Casp).
Kind:
1. **Ines PREUSCHAFT**, * Lichtenstein/Sa. 09.11.1960, (siehe IVc).

IVa **Margret PREUSCHAFT**, * Bad Langensalza 10.10.1952 (Qu: Telef.buch 2006; Margret Preuschaft), wohnh. früher in Bad Langensalza, 2006 in Westhausen b. Gotha, (T.v. IIIa).
Kind:
1. **Rebekka PREUSCHAFT**, * Bad Langensalza 22.08.1978 (Qu: Internet; Margret Preuschaft), wohnh. in Bad Langensalza, Handelsvertreterin für Messen.

IVb **Norbert PREUSCHAFT**, * err. 1954 (Qu: Internet über B. Casp; Telef.buch 2006), macht 1973 den Abschluss am Gymnasium in Bad Langensalza, führt 2006 das Autohaus Honda in Jessen Kr. Wittenberg Lutherstadt, (S.v. IIIb).
Kinder **PREUSCHAFT**:
1. **Michael**, * 03.10.1982 (Qu: Internet), erw. 2006 als Mitglied und Bowlingspieler des Vereins Alemannia in Jessen Kr. Wittenberg Lutherstadt, Mitarbeiter im Autohaus Louis DRESEN, Standort Wittenberg Lutherstadt.
2. **Nn**, * circa 1985 (Qu: Günter Preuschaft).

IVc **Ines PREUSCHAFT**, * Lichtenstein/Sa. 09.11.1960 (Qu: Günter Preuschaft), (T.v. IIIc); oo circa 1990 **Mathias LEIPZIGER**, * circa 1955 wohnh. 2007 in Zwickau-Mosel (Qu: Günter Preuschaft).
Kinder **LEIPZIGER**:
1. **Aline**, * circa 1985; oo **Mirko NN**, 2 Kinder Leo u. Lina.
2. **Chris**, * circa 1988.

4.8 Ksp. Rogehnen-Schönau-Zallenfelde (ev.)

► **Johann PREUSCHOFF**, (PREUSCHAFT), * circa 1770, Mietsmann, wohnh. 1809 in Schönau Kr. Pr. Holland, 1811-17 in Rogehnen Bauer ebd.
oo (1) circa 1795 **Catharina MASSALCK**, * err. 1769, + Schönau 11.02.1806 m. 37 J. am hitzigen Brustfieber (Qu: Bb. Rogehnen).
oo (2) Schönau Kr. Pr. Holland 15.05.1806, er als Witwer (Qu: Trb. Rogehnen), **Charlotte HOELZKI**, (HÖLTZKE), * circa 1785, aus Quittainen, wohnh. in Rogehnen.
Kinder **PREUSCHAFT** aus der zweiten Ehe, 2. bis 4. geb. Rogehnen, get. Schönau (Qu: Tb. Rogehnen):
1. **Louise**, * err. Jan. 1809, ev., + Schönau 21.12.1809 m. 11 M. an Krämpfen (Qu: Bb. Rogehnen-Schönau).
2. **Christine**, * 24.12.1811, ~ 05.01.1812, ev.
3. **Friedrich**, * 16.02.1814, ev.
4. **Gottfried**, * 05.10.1817, ev. (P: KUHN u.a., alle aus Quittainen).

► **Friedrich PREUSCHAFT**, * circa 1850; oo Schönau 12.11.1880 (Qu: Trb. Schönau) **Christina HOPP**, * circa 1855.

■ 5 Reg.bez. Allenstein

Abb. 21: Regierungsbezirk Allenstein (Weise)

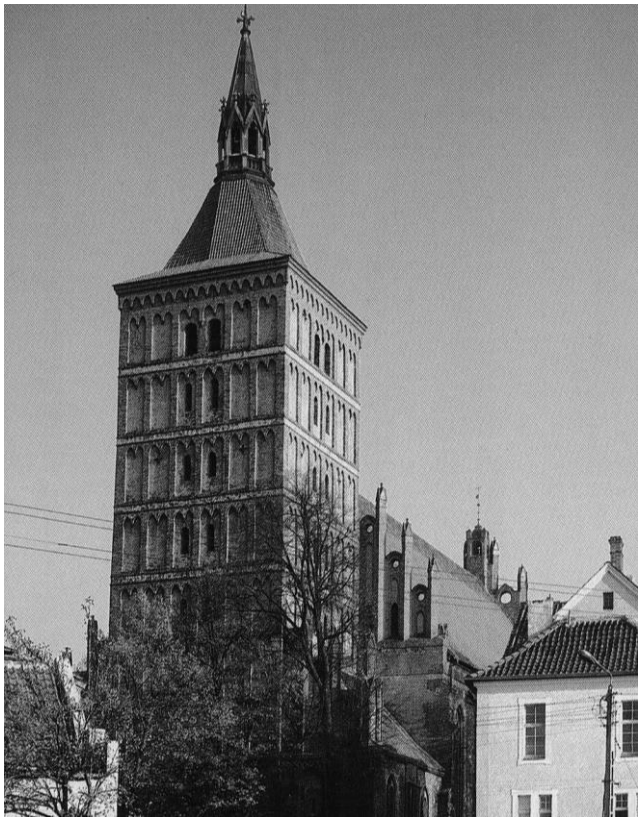

Abb. 22: Pfarrkirche St. Jakobi in Allenstein (G. Hermanowski, Das Ermland, Würzburg 2000, S.123)

5.1 Kreis Allenstein

5.1.1 Allenstein

► **Andreas PREUSCHOFF**, * 1710-1735 (Qu: Quass. P-368 aus Gesch. d. Stadt Allenstein III, S.498), 1764 Bäcker zu Allenstein.

► **Franz PREUSCHHOFF**, * 1780-1800, 1822 zum Stadtrichter in Seeburg ernannt, 1829, 1830 u. am 14.07.1835 Land- u. Stadtrichter zu Allenstein (Qu: Preuß. Provinzialblätter, Bd. XIII, Kbg. 1835 über Casp), vielli. ident. mit dem Land- u. Stadtrichter in Allenstein, der allerdings schon 1830 gest. sein soll.

► **Andreas PREUSCHOFF**, * circa 1800 (Qu: Preu, S.91; Amtsbl. Kbg., So, Nr.55, S.142), aus Allenstein, 1835 gesucht wegen einer Hypotheken-Sache auf dem Grundstück in der Kirchenstr. 149, Forderung stammte aus elterl. Erbteil vom 05.07.1787.

► **Hedwig PREUSCHOFF**, (unklar, ob Geburts- oder Ehename), * 1865-1875, Patin 1903 in Allenstein als Schneiderin (Qu: Adreßbuch Allenstein 1936 über Fecker; Tb. Allenstein), wohnh. 1936 u. Jan. 1945 ebd., Ziegelstr.7 als Rentenempfängerin, lebte 1945 völlig allein, vermutl. Mutter v. Maurergeselle Anton PREUSCHOFF oder mit ihm verwandt.

► **Paul Aloysius PREUSCHOFF**, * Allenstein 1900, Lehrer in Allenstein (Urk. Allenstein Nr. 324 über Casp).

5.1.2 Braunswalde

► **Rosalie PREUSCHOFF**, * 1880-1910, erw. 1938/39 im Grundbuch von Braunswalde Kr. Allenstein (Qu: Grundbuch Braunswalde 1938/39 über Casp); oo 1910-1935 **Karl SCHWENZFEIER**, * 1880-1910, erw. 1938/39 im Grundbuch von Braunswalde Kr. Allenstein (Qu: Grundbuch Braunswalde 1938/39).

5.2 Kreis Johannisburg mit Wiesenheim

► **Andreas PREUSCHOFF**, * circa 1889 (Qu: Andreas Preuschoff; Johannisburger Heimatbrief 1990, S.150/55 über Casp), rk., zugezogen nach Wiesenheim Kr. Johanniburg u. dort ab 1920 eine Ziegelei geleitet, wohnh. ebd. 1933 u. 1939, auch mal bei Posen u. in Frankfurt/M. gearbeitet, + Dörnersheim (?) b. Köln 1950-1960 (Qu: Andreas Preuschoff), hatte 1 Bruder.
oo circa 1932 **Gertrud PARSCHAU**, * Pettelkau circa 1900 (Qu: Andreas Preuschoff; Kreisgemeinschaft Johannisburg, Die 166 Dörfer des ostpr. Kreises Johannisburg, über J. Krah), erw. 1939 in Wiesenheim Kr. Johannisburg mit Grundbesitz u. Pachtland, + Zülpich 1973 m. 73 J. (Qu: Andreas Preuschoff).
Kinder **PREUSCHOFF**, geb. Wiesenheim Kr. Johannisburg:

1. **Andreas**, * 16.07.1933 (Qu: Tel.buch 1994; telef. 2004 nicht erreichbar; Casp), rk., 1945 Flucht, reist Sept. 1965 nach Canberra/Australien, wohnh. wohl 1994 in Weilerswist b. Bonn, 2000 u. 2002 in Brühl; oo, o/o (1) circa 1960 **Marita NN** aus Solingen, kinderlos, nur Adoptivkinder; oo (2) 1996 (Qu: Andreas Preuschoff) **Dzevida BUDAKOWITSCH**, * circa 1950 (Qu: Tel.buch 2000, 2002, 2004), aus Bosnien, wohnh. 2000 u. 2004 in Brühl.
2. **Elfriede**, * 02.02.1935, wohnh. 2013 in Reinstorf b. Hamburg (Qu: Kirchengemeinde Reinstorf Febr./März 2013 über Casp); oo circa 1960 **Nn LINDE**.
3. **Walter**, * 01.10.1939 (Qu: Andreas Preuschoff; Casp), reist 1965 nach Canberra/Australien, wohnh. 2004 in Rösrath Kr. Rheinisch-Bergischer Kreis, kennt die Namen seiner Großeltern nicht und hat keinen Kontakt zu seinen Geschwistern; oo circa 1970 **Ingrid NN**, wohnh. 2006 in Rösrath (Qu: Tel.buch 2006).

5.3 Kreis Neidenburg

5.3.1 Grodtken

► **NN** (männl.) **PREUSCHOFF**, * 1850-1880, Rendant in Grodtken Kr. Neidenburg, erw. am 23.10.1909 im Kreisblatt von Neidenburg als Mitglied der Einkommensteuer-Voreinschätzungskommission für Grodtken (Qu: Kreisblatt von Neidenburg vom 23.10.1909).

■ 6 Reg.bez. Gumbinnen

Abb. 23: Regierungsbezirk Gumbinnen (Weise)

6.1 Memelland

► **Elisabeth PREUSCHOFF**, (unklar, ob Geburts- oder Ehename), * 1900-1920 (Qu: ?), schrieb 1962 eine Arbeit über "Zur Frage der Entschädigung von verschleppten Memeldeutschen u. ehemaligen volksdeutschen Umsiedlern nach dem Kriegsgefangenenentschädigungsgesetz", in: "Fachberater f. Vertriebene, Flüchtlinge, Kriegsgeschädigte" 15, 1962.

6.2 Kreis Niederung mit Gerhardswalde

► **Josef PREUSCHOFF**, * circa 1835 (Qu: Moeller, So. Nr.70, S.335), 1862 wurde ihm als Kandidat des höheren Schulamts, z.Zt. in Gerhardswalde Kr. Niederung, die Befugnis als Hauslehrer erteilt, (viell. ident. mit Josef PREUSCHOFF, * Wormditt 24.04.1825).

6.3 Tilsit

► **Berendt PREUSCHOFF**, (PREUßHOFF), * 1600-1630 (Qu: Hungerecker, APGK 21/1991, S.478; Preu S.90), 1627 Bürger in Tilsit, erw. in einer Strafenliste in Tilsit (1651-62), wo es heißt: "90 Taler - Berendt Preußhoff hängt beym Churf. Hoch u. Hoffgericht".

► **Barbare PREUSCHOFF**, * circa 1800; oo circa 1828 **Bernhard HELLWICH**, * circa 1800, Brenner (Qu: Ortsfamilienbuch Memelland).
Kind:
1. **Wilhelmine HELLWICH**, * Preußen b. Tilsit, ~ Tilsit (Landkirche) 12.10.1828 (Qu: Int. über Casp; Ortsfamilienbuch Memelland).

■ 7 Reg.bez. Königsberg

Abb. 24: Regierungsbezirk Königsberg (Weise)

7.1 Kreis Heiligenbeil mit Preuschhof

► **Pawel PREUSCHOFF**, * circa 1450 (Qu: Preu, S.49; Rechnungsbücher Domkap. Arch.), urk. 1486 u. 1501 in Preuschoff (wohl Preuschhof Kr. Heiligenbeil).

► **Valentin PREUSCHOFF**, * circa 1450 (Qu: Preu, S.49, Rechnungsbücher Domkap. Arch.), urk. 1487 in Preuschoff (wohl Preuschhof Kr. Heiligenbeil).

7.2 Kreis Heilsberg mit Preuschhof

7.2.1 Arnsdorf

► **Anton PREUSCHOFF**, * 1855-1875, wohnh. 1936 u. 1938 als Rentier in Arnsdorf Kr. Heilsberg (Qu: Adreßbuch Heilsberg 1936 u. 1938).

7.2.2 Heilsberg

► **Adalbert PREUSCHOFF**, * 1800-1868, + Heilsberg 1868, ev., (kein Bb. vorhanden; welche Quelle ?).

► **NN PREUSCHOFF**, * 1850-1870 (Qu: Dt. Herold 51/1920, S.52), erw. 1919 als Oberin im Katharinenkl. in Heilsberg.

7.3 Königsberg

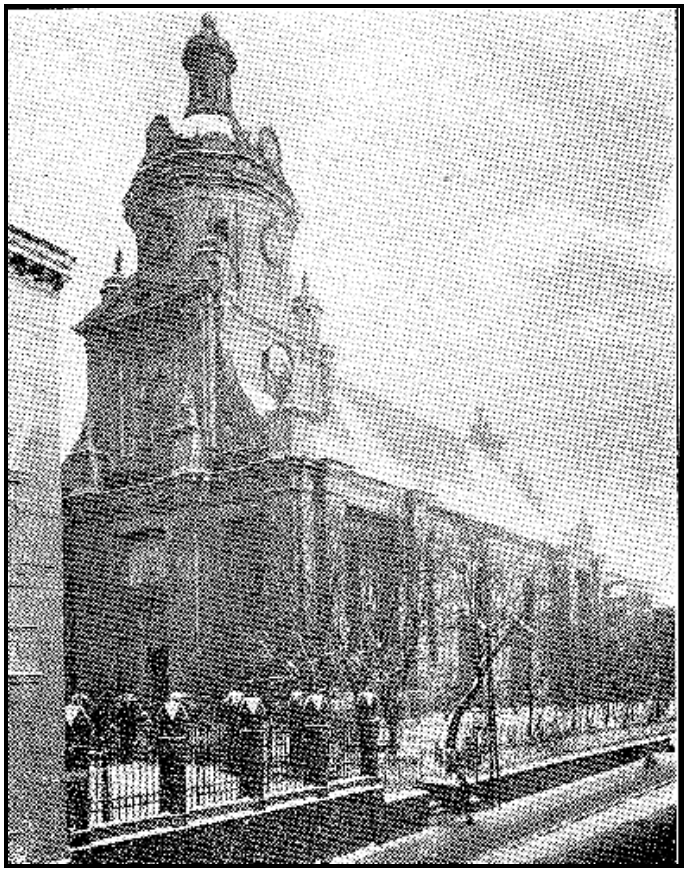

Abb. 25: Kath. Propsteikirche St. Johannes Baptista auf dem Sackheim

► **Urban PREUSCHOFF**, (PRIESCHAFFT), * circa 1545 (Qu: Quass. P-368).
Kind:
1. **Anna PREUSCHOFF**, (PRIOSCHAFF), * circa 1575, * circa 1575 (Qu: Quass. P-368), erw. 1596 in Königsberg; oo Königsberg 08.02.1596 **Hans HEIN**, * circa 1575 (Qu: Quass. P-368).

I► **Christoph PREUSCHOFF**, * circa 1585 (Qu: Preu, S.93; Schulz 1965, S.131), ev., Riemer, wohnh. 1622 in Königsberg-Kneiphof, Kneiphöfische Vorstadt.
oo Königsberg 28.11.1613 (Qu: Preu, S.93; Tb. Königsberg-Dom) **Anna SEIDLER**, * circa 1590 (Qu: Preu, S.93), nachgelassene T.v. **Christoph SEIDLER** (Trb. Kbg.-Dom).
Kind:
1. **Christoph PREUSCHOFF**, * 1615-1620 (siehe II).

II **Christoph PREUSCHOFF**, * 1615-1620 (Qu: Preu, S.93), ev., wohnh. 1646-51 in Königsberg, Ksp. Dom, (Filiation nicht gesichert, aber sehr wahrscheinlich), (S.v. I).
oo Königsberg 1644 (Qu: Preu, S.93; Trb. Königsberg-Dom) **Gertrud STROKIRCHEN**, * circa 1620 (Qu: Preu, S.93), T.v. **Urban STROKIRCHEN** (Qu: Preu, S.93).
Kinder **PREUSCHOFF**, get. Königsberg-Dom (Qu: Preu, S.93):
1. **Christoph**, ~ 1646, ev., Flachsbinder, (vermutl. gehören Tauf- u. Traudatum zur gl. Person); oo Königsberg-Dom 07.11.1675 (Qu: Preu, S.93; Trb. Königsberg-Dom) **Dorothea SCHRÖDER**, * circa 1650, aus dem Bartenstein'schen (Qu Preu, S.93), T.v. Freyschulze **Peter SCHRÖDER** (+ vor 1675), Freyschulzeim im Bartenstein'schen.
2. **NN**, ~ 1648.
3. **Michael**, ~ 1651.

► **Michael PREUSCHOFF**, * 1610-1640 (Qu: Preu, S.90; Oelsnitz, APGK XIV/1940, S.105/106 u. XV/1941, S.29), 1668 Besitzer einer Pregelwiese in Königsberg, Magister, siegelte am 06.07.1669, Siegel völlig abgeblättert, (ob er am 18.09.1616 in Neuendorf Kr. Pr. Holland getauft wurde?).

► **W. PREUSCHHOFF**, * 1815-1845, Buchhalter, wohnh. 1874 u. 1886 in Königsberg (Qu: Adreßbuch Kbg. 1874 u. 1886 über Casp).

► **Julius PREUSCHOFF**, * 1830-1850 (Qu: Preu, S.93; Adreßbuch Kbg. 1870), ev., Schutzmann, wohnh. 1870 in Königsberg-Kneiphof, Tränkgasse 11; oo circa 1870 **Pauline HERMANN**, * circa 1840 (Qu: Preu, S.93).
Kind:
1. **Arthur GEORG PREUSCHOFF**, (PREUSCHHOFF lt. Adress- u. Tel.büchern), * Königsberg 20.10.1873 (Qu: Preu, S.93), ev., Handlungslehrling, am 22.07.1930 Gesellschaftsreise von Bremerhaven mit der "Lützow" zum Nordkap, Rückkehr in Bremen, wohnh. viell. 1931, 1939 u. 1941 in Königsberg, Samlandweg 23 als Kaufmann u. Inh. der Firma Ernst HEISEL im Borkmühlenweg 1 (Qu: Tel.buch 1931, 1939, 1941; Einw. Kbg. 1941; Schiffslisten über Casp).

► **NN** (männl.) **PREUSCHOFF**, * 1820-1850, erw. 1869 als Zimmergeselle in Königsberg (Qu: Tb. Braunsberg); oo 1825-1858 **Barbara NN**, * 1820-1850, wohnh. 1869 in Königsberg als Zimmergesellenfrau, Patin 1869 in Braunsberg bei Hugo Herrmann PREUSCHOFF (Qu: Tb. Braunsberg).

► **Franz PREUSCHHOFF**, * 1830-1850, Arbeiter, wohnh. 1878 u. 1886 in Königsberg, Sandgasse (Qu: Adreßbuch Kbg. 1878 u. 1886 über Casp).

► **Marie PREUSCHOFF**, * 1830-1870, wohnh. 1901 in Königsberg, Schützenstr. 8 als Witwe (Qu: Adressbuch Königsberg 1901 über Casp); oo 1855-1895 **Nn KÄUFFERT**, Kaufmann.

► **Marie PREUSCHHOFF**, * 1835-1865, wohnh. 1892 in Königsberg, Mitteltragheim 15/16, Chambre garnie (Qu: Adreßbuch Kbg. 1878 u. 1886 über Casp).

► **Friedrich PREUSCHHOFF**, * 1860-1870, wohnh. 1892 in Königsberg, Altr. Kirchenstr. 3-6 als Postgehilfe (Qu: Adreßbuch Kbg. 1892 über Casp).

► **NN** (männl.) **PREUSCHOFF**, * circa 1890 (Qu: Preu, S.91), wohnh. wohl 1916 in Königsberg; oo circa 1915 **Elisabeth KREIDNER**, * Liewenberg b. Heilsberg 20.04.1893 (Qu: Preu, S.91), wohnh. in Allenstein, 1916 gemeldet in Königsberg, (erw. Leo KREIDNER, viell. ein Bruder, * Glottau 10.02.1892, + Buer Kr. Recklinghausen 13.11.1940) (Qu: Quass. K-689).

7.3.1 Kön-A

I► **Valentin PREUSCHOFF**, (PREISCHAFFT; PREÜSCHHOFF; PRYSCHAFT), * Braunsberg err. 1728 (Qu: Tb. Bludau; Preu, S.84; Schulz & Tiesler, So. Nr.36, S.50; Kartei Ehmer, S.320; Tb. Kbg. Propsteikirche; nicht erw. im Katholikenverz. 1773), rk., wohl 1751 famulus u. Pate in Karschau, Radmachermstr. aus Braunsberg, am 03.12.1762 Neubürger in Königsberg, gratis, wohnh. im Sackheim, + Königsberg 04.07.1799 (Qu: Bb. Kbg., Propsteikirche), m. 71 J. an Entkräftung, <> Königsberg 06.07.1799.
oo circa 1763 **Anna MARIA SIEBRANDT**, (SIBRAND), * circa 1740, wohnh. in Königsberg, 1802 Patin, + nach 1807 (Qu: nicht Bb. Königsberg, Propsteikirche 1786-1807).
Kinder **PREUSCHOFF**, geb. u. get. Königsberg (Qu: Tb. Kbg., Propsteikirche):
1. **Anna BARBARA**, ~ 16.04.1766 (siehe IIa).
2. **Elisabeth Gertrud**, ~ 16.11.1768, rk. (P: H. Jean SCHREW, ein Taufgesell; Jgfr. Margaretha HARNAK).

3. **Josef** (PREUSCHAFFT; PREUSCHAFT), ~ 14.04.1775 (Qu: Tb. Kbg., Propsteikirche; Preu, S.84; Schulz & Tiesler, So. Nr. 36, S.146), rk. (P: Kaufmann Johann Carl KIRZING; Jgfr. Barbara OPPEL), Rademachermstr. in Königsberg, 1812 Pate ebd., am 28.02.1793 Bürger in Königsberg, Bürgerssohn, zahlt 1 Rth. 30 gr., wohnh. in Sackheim; oo Königsberg, Königstr. 11 (Qu: Trb. Kbg., Propsteikirche) 30.04.1816 **Anna Regina WINCK**, * err. 1783, luth., Witwe d. verst. Häckers **FISCHER**, er 40 J., sie als Witwe 33 J. alt.
4. **Maria ELISABETH**, ~ 21.11.1777 (siehe IIb).
5. **Helena PREUSCHOFF**, * 18.08.1780 Sackheim (Qu: Tb. Kbg., Propsteikirche), ~ Königsberg 19.08.1780, rk. (P: H. Glashändler Johann STARR vom Sackheim; Anna Elisabeth, Frau v. Mätzenbrauer BERTRAM vom Löbenichtberg).
6. **Maria Dorothea**, * 20.04.1782 (siehe IIc).
7. **Johanna**, * 01.06.1786, ~ 04.06.1786, Sackheim, Auf dem Hirschkrug, rk. (P: Hr. Paraquer Anton ENGELBERT im Benysack; Fr. Anna Dorothea SCHNEIDER, Glashändlerswitwe von der Burgfreiheit), + Königsberg 07.06.1786 (Qu: Bb. Königsberg, Propsteikirche), m. 7 Tg. an Epilepsie.

IIa **Anna BARBARA PREUSCHOFF**, (PRISCHAFT; PRYSCHAFT), ~ Königsberg 16.04.1766 (Qu: Tb. Kbg., Propsteikirche), rk. (P: Bürger Johann Jacob ALTSCHANSKI allhier; Frau Catharine Elisabet ALBIN), (T.v. I).
oo circa 1795 **Joseph TARONI**, (TARONY), * circa 1765, Galanteriehändler bzw. Kaufmann.
Kinder **TARONI**, geb. u. get. Königsberg (Qu: Tb. Kbg., Propsteikirche):
1. **Carolina Francisca**, * 04.02.1796, ~ 06.02.1796, rk. (P: Galanteriehändler Joseph FISCHER; Jgfr. Anna SCHNEIDER).
2. **Johannes Joseph**, * 05.02.1797, ~ 08.02.1797, rk. (P: Radmachermstr. Joseph PRYSCHAFT; Frai Rosina NIEMANN).
3. **Barbara Friederica**, * 18.07.1798, ~ 20.07.1798, rk. (P: H. Galanteriehändler Johannes POTESTA; Frau Florentina verehel. BOGDAN).
4. **Ferdinand Ludwig**, * 27.02.1800, ~ 05.03.1800, rk. (P: Händler Joseph FISCHER; Jgfr. Maria geb. PRYSCHAFT).
5. **Gustav Eduard**, * 02.12.1802 Franz. Straße, ~ 13.12.1802, rk. (P: Reg.assessor Gustav SCHOLTZ aus Kalisch; Frau Friderica ZIMMERMANN).
6. **August Rudolph**, (TARONY), * 31.03.1804 Franz. Straße, ~ 12.04.1804, rk. (P: H. Oberinspektor Stephan CASIMIR; Jgfr. Maria HARNACH).
7. **Alexandrine Bercha Emilia**, * 16.07.1806, ~ 28.07.1806, rk. (P: H.Kaufmann COBTHERGILL; Margaretha verehel. GILFER [?]).

IIb **Maria ELISABETH PREUSCHOFF**, (PREISCHAFT; PRYSCHAFT), ~ Königsberg 21.11.1777 (Qu: Tb. Kbg., Propsteikirche), rk. (P: Bürger Johann ZIMMERMANN; Jgfr. Dorothea POIMCHEWALL), (T.v. I).
oo (1) Königsberg 05.06.1794, er 33 J., sie 17 J. alt (Qu: Trb. Königsberg, Propsteikirche), o/o 14.09.1802 **JOSEPH Johann FISCHER**, (DISCHLER), * err. 1761 (Qu: Tb. Königsberg Propsteikirche), Galanteriehändler, 1802 Höcker, die geborene PRYSCHAFT verehelichte FISCHER wurde von dem geistlichen Officio zu Frauenburg geschieden mit dem Grund, daß sie zur ersten Ehe gezwungen wurde.
oo (2) Königsberg, Löffelgaß 06.11.1805, beide 26 J. alt (Qu Trb. Königsberg, Propsteikirche) **Carl MEITZEN**, * err. 1779, luth., Stadtgerichtskanzlist.
Kinder **FISCHER** aus der ersten Ehe, geb. u. get. Königsberg (Qu: Tb. Kbg., Propsteikirche):
1. **Johann Joseph**, * 20.06.1795, ~ 24.06.1795, rk. (P: H. Zugpferdschmied Jacob LIPMANN; Frau Justina SCHNEIDER).
2. **Johann Frantz**, * 17.06.1797, ~ 20.06.1797, rk. (P: Joseph HÖLZEL; Frau Elisabeth POTRATA).
3. **Anton Bernard**, * 15.08.1799, ~ 19.08.1799, rk. (P: H. Gottfried BECKER; Frau Theresia verehel. KR...CHEN).
4. **Frantz Ludwig**, * 15.11.1802, ~ 18.11.1802, geb. nach der Scheidung, rk. (P: Ferdinand LABAWIS [?]; Frau Dorothea PRUCHLAU).

Außerehel. Kind:
5. **Anna Carolina PREUSCHOFF**, (PRYSCHAFT), * Königsberg 30.04.1804 außerehel. (Qu: Tb. Kbg., Propsteikirche), ~ ebd. 02.05.1804, rk. (P: Feldwebel Johann LACKOWICZ; Jgfr. Charlotte PARTSCH), + ... früh gest.

IIc **Maria Dorothea PREUSCHOFF**, * Königsberg, Sackheim 20.04.1782 (Qu: Tb. Königsberg, Propsteikirche), ~ Königsberg 21.04.1782, rk. (P: Franz ANTONI, Glöckner bei der Kirche; Jgfr. Gertrud FRITSCH, Wirtin beim Pfarrer), (T.v. I).
oo Königsberg im Hause Miles, er 25 J., sie 21 J. alt, 09.02.1803 (Qu: Trb. Kbg. Propsteikirche) **Johann FERDINAND LAKOWICZ**, (LACKOWICZ), * err. 1778, luth., 1803 Unteroffizier in der Companie Capitain v. DELITZ, Rgt. v. BRÜNNECK, 1804 Feldwebel, 1810 Leutnant im 1. Inf. regt., 1812 Landrat in Neidenburg.
Kinder **LAKOWICZ**, geb. u. get. Königsberg (Qu: Tb. Königsberg, Propsteikirche):
1. **Maria Dorothea**, * 17.03.1803, ~ 21.03.1803, rk.
2. **Johann Ferdinand**, * 28.09.1805, ~ 02.10.1805, rk. (P: H. Carl MEYTZEN; Frau Johanna v. BATZKO).
3. **Johanna Carolina**, * 28.03.1810, ~ 06.04.1810, rk. (P: Herr Obrist August SENSCHÜTZ im 1. Inf.Rgt.; Demoiselle Carolina Henriette NEUMANN).
4. **Juliana Carolina Ottilia**, * 22.06.1812, ~ 24.06.1812, rk. (P: Joseph PREYSCHOFFT; Madam Margaretha WOELKI, Ehefr. v. Mälzenbräuer).

■ 8 Westpreußen u. Danzig

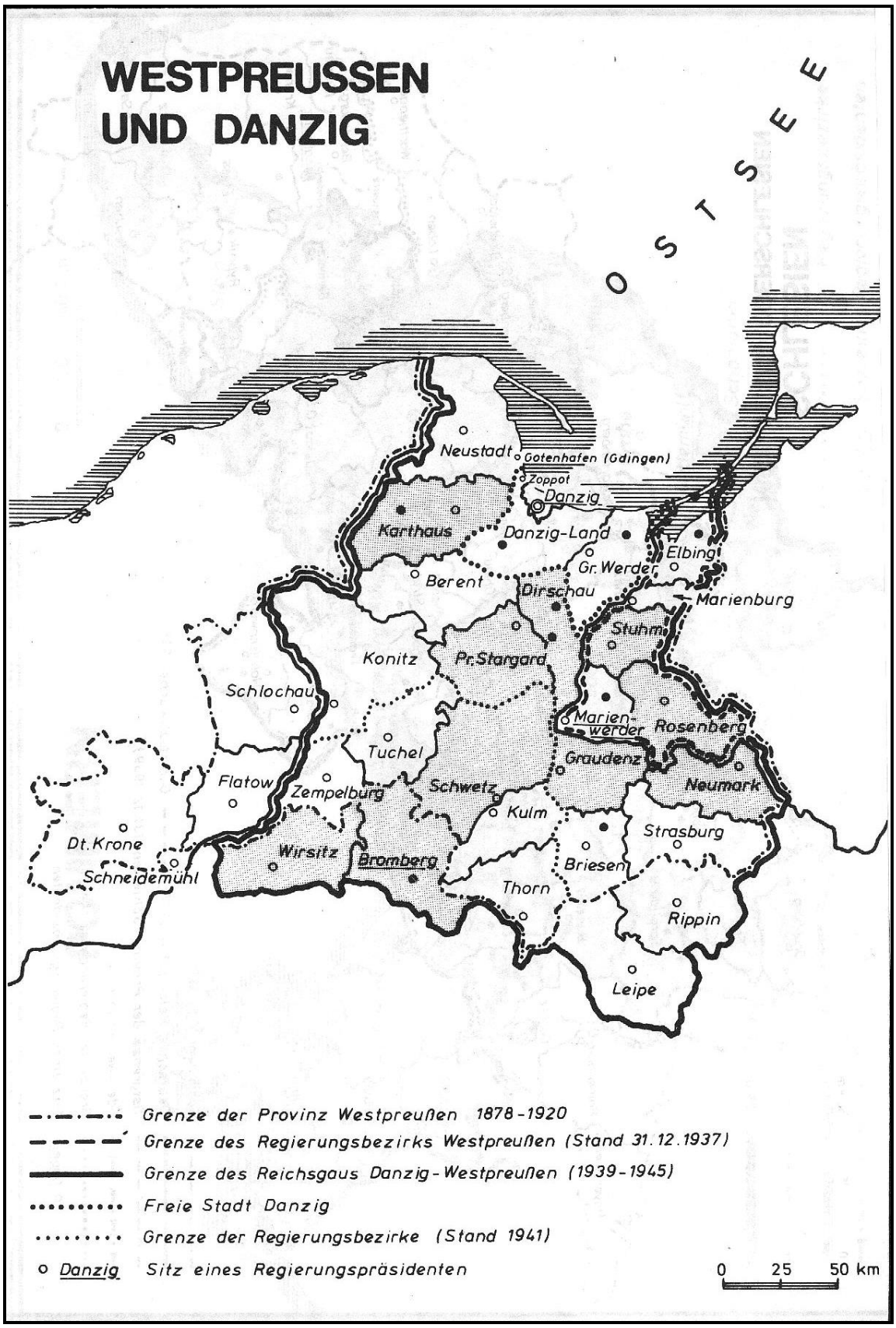

Abb. 26: Westpreußen und Danzig (Kaemmerer, S.8)

8.1 Bromberg/Westpr.

► **NN PREUSCHOFF**, * 1870-1900; oo 1895-1925 **Felicija NN**, * 1870-1900, wohnh. 1928 in Bydgoszcz/Bromberg, Lesna 7, verh. (Qu: Adreßbuch Bydgoszcz 1928 über Casp).

I► **Roch PREUSCHOFF** oder **M. ROCH**, * 16.08.1878, wohnh. 1925 in Bydgoszcz/Bromberg, Sniadeckich 26 als Obstbauer u. kommissar. Gerichtsvollzieher, vewandt mit Hejodor PREUSCHOFF u. Richard PREUSCHOFF wegen der gl. Anschrift), (Qu: StA Posen u. Adreßbuch Bydgoszcz 1925 über Casp).
oo circa 1899 **Stanislawa PYTKIEWICZ**, * circa 1880.
Kinder:
1. **Heljodor/Heliodor PREUSCHOFF**, * 01.07.1900, wohnh. 1923 in Bydgoszcz/Bromberg, Pomorska 27 u. 1926 Sniadeckich 26 als Kaufmann, verwandt mit Roch PREUSCHOFF u. Richard PREUSCHOFF wegen der gl. Anschrift (Qu: StA Posen u. Adreßbuch Bydgoszcz 1923 u. 1926 über Casp).
2. **Ryszard/Richard PREUSCHOFF**, * 1870-1900, wohnh. 1923 in Bydgoszcz/Bromberg, Pomorska 27 als Gerichtsvollzieher, 1926 Sniadeckich 26 als Obstbauer, verwandt mit Roch PREUSCHOFF u. Heljodor PREUSCHOFF wegen der gl. Anschrift (Qu: Adreßbuch Bydgoszcz 1923 u. 1926 über Casp).
3. **Marjan/Marian PREUSCHOFF**, * Trzemeszno (Tremesen b. Bydgoszcz/Bromberg/Polen 10.08.1903 (siehe II).

II **Marjan/Marian/Mariano PREUSCHOFF**, * Trzemeszno (Tremessen) b. Bydgosz 10.08.1903, wohnh. 1929 in Bydgoszcz/Bromberg, Nakielska 10a als Kaufmann, 1933 u. 1936/37 Pomorska 54/16, 1948 in Brüssel/Belgien ausgewandert 1951 nach Brasilien, (S.v. I).
oo circa 1945 **Ursula GNACINSKA** (Ehename: **GNACINSKA-PREUSCHOFF**), * Polen Koronowo/Polen 11.08.1920 (Qu: Ana Carolina Preuschoff), wohnh. in Brüssel/Belgien, eingewandert ca. 1951 nach Brasilein, T.v. **Stanislaw GNACINSKA** u. **Joanna** geb. **NIEMCZEWSKA**.
Kind:
1. **Jorge Boydan (Jerzy)(PREUSCHOFF**, * Belgien 1948 (siehe III).

III **Jorge Boydan (Jerzy) PREUSCHOFF**, * Belgien 1948 (Qu: Ana Carolina Preuschoff), 1997 gab es den Familiennamen in Dison in der Prov. Liège/B, + 1999, (S.v. II).
Kind:
1. **Ana Carolina PREUSCHOFF**, * circa 1975 (Qu: Ana Carolina Preuschoff; Int. über Casp), wohnh. 2002 in Argentinien, 2005 in Buenos Aires/Argentinien, arbeitet in einer dermatolog. Praxis.

8.2 Culm

I ► **Joseph PREISCHOFF**, * circa 1815, Tischler zu Culm, + vor 1878; oo circa 1845 Antonia WOJCIECHOWSKA, * circa 1820, + vor 1878.
Kinder, geb. in Culm:
1. **Carl Paul PREISCHOFF**, * 11.01.1846 (siehe IIa).
2. **Anton Michael PREISCHOFF**, * 20.09.1852 (siehe IIb).

IIa **Carl Paul PREISCHOFF**, * Culm 11.01.1846, rk., wohnh. 1878-84 in Berlin S, Prinzessinnenstr. 10 als Schlosser, + Berlin 1884-1886 (Qu: Berliner Adressbuch 1879-1884), (S.v. I).
oo Berlin 15.07.1878 (Qu: StA Berlin VI Nr. 668) **Johanna Franziska KLEMPT**, * Culm 20.08.1856, rk., wohnh. 1878 in Berlin, Neue Chreistr. 3 als Hausmädchen, 1886-95 Prinzessinnenstr. 10 a ls Witwe eines Schlossers, + Berlin1895-98 (Qu: Berliner Adressbuch 1886-1895), T.v. Maurer **Carl Martin KLEMPT** u. **Martianna** geb. **ZAKRZEWSKA**, beide aus Culm; oo (2) Berlin 06.04.1894 (Qu: StA Berlin VI Nr. 309) **Adolf Friedrich KRÖGER**, * Rostock 23.07.1864, ev., wohnh. 1894 in Berlin, Lange Str. 3 als Kupferschmied, S.v. Privatier **Carl Friedrich Johann Gottlieb KRÖGER** u. **Anna Maria Christina** geb. **WIECHMANN**, beide in Rostock.

IIb **Anton Michael PREISCHOFF**, (PREISCHOF, PREISCHOW, * Culm 20.09.1852, rk., wohnh. 1878 in Berlin, Manteuffelst. 80 als Schuhmacher, wohnh. 1881 in Berlin SO, Manteuffelstr. 80 als Schuhmacher, wohnh. 1881 Oranienstr. 204 als Schuhmacher, 1899-1911 Schuhmacher, 1912-13 Metallschleifer, 1916 u. 1918 Schleifer, wohnh. 1918-31 in Berlin SO 36, Reichenbergerstr. 47 II als Schuhmacher, 1926 als Invalide, + Berlin nach 1932 (Qu: Berliner Adressbuch 1881, 1897-1932), (S.v. I).
oo Berlin 22.08.1878 (Qu: St Berlin Va Nr. 824) **Clara Auguste GORKE**, * Gleiwitz 12.08.1855, ev., wohnh. 1878 in BerlinManteuffelstr. 80 als Buchwärterin, T.v. Tichlermstr. **Friedrich GORKE** zu Gleiwitz u.d. verst. **Johanna** geb. **STELLMACH**.
Kinder **PREISCHOFF**, geb. in Berlin:
1. **Marie Luise Helene**, * 19.02.1879, (siehe IIIa).
2. **ELISABETH Hedwig Anna**, * 23.09.1881, ev., wohnh. 1906 u. 1907 in Berlin, Warschauer Str. 87 als Kellnerin u. Näherin, 1909 in Berlin O 112, Niederbarminstr. 14 als Schneidein, 1912 in Berlin O 34, Romintener Str. 33 als Näherin, 1913 Simon-Dach-Str. 11 (Qu: Berliner Adressbuch 1906-13); oo (st) Berlin 23.09.1913, o/o ebd. 14.06.1921) (Qu: StA Berlin VIIc Nr. 811) **Karl Friedrich Hermann KUTTKE**, * Nimptisch 23.10.1871, ev., wohnh. 1913 in Berlin, Elisabetstr. 56 als Gastwirt, S.v. verst. Kutscher **Johann Anton KUTTKE** u.d. verst. **Johanne Karolina** geb. **GLOBIG**.

3. **Willy Paul**, * 11.08.1883 (Qu: StA Berlin Va Nr. 2491), + . Berlin 24.07.1884 ungetauft, als 11 M. (Qu: StA Berlin Va Nr. 1601).
4. **Gertrud Klara Johanna**, * 14.05.1890, ev., wohnh. 1911 in Berlin, Reichenberger Str. 171 als Koloristin (Qu : StA Berlin Va Nr. 2491);.oo Berlin 25.07.1911 (Qu: StA Berlin 5a Nr. 534) **Paul August Ernst BERCKHOLTZ**, } Hakenberg Kr. Osthavelland 04.06.1884, ev. wohnh. 1911 in Berlin, Landsberger Allee 57 als Kartoffelh'ndler, S,v, verst. Rentner **August BERCKHOLTZ** u. **Anna** geb. **SCHWANEBECK** in Berlin.

IIIa **Marie Luise Helene PREISCHOFF**, * Berlin19.02.1879 (Qu: StA Berlin VIIINr. 100), (T.v. IIb); oo Berlin 1931 (StA Berlin 10c Nr. 57) **Max Otto SENGER**, * circa 1875, wohnh. 1898 in Berlin, Zorndorferstr. 38 als Schlächter.
Kind: **Marie Anna Lisbeth PREISCHOFF**, * Berlin 06.01.1898 unehel. (Qu: StA Berlin VIII Nr. 100).

8.3 Danzig

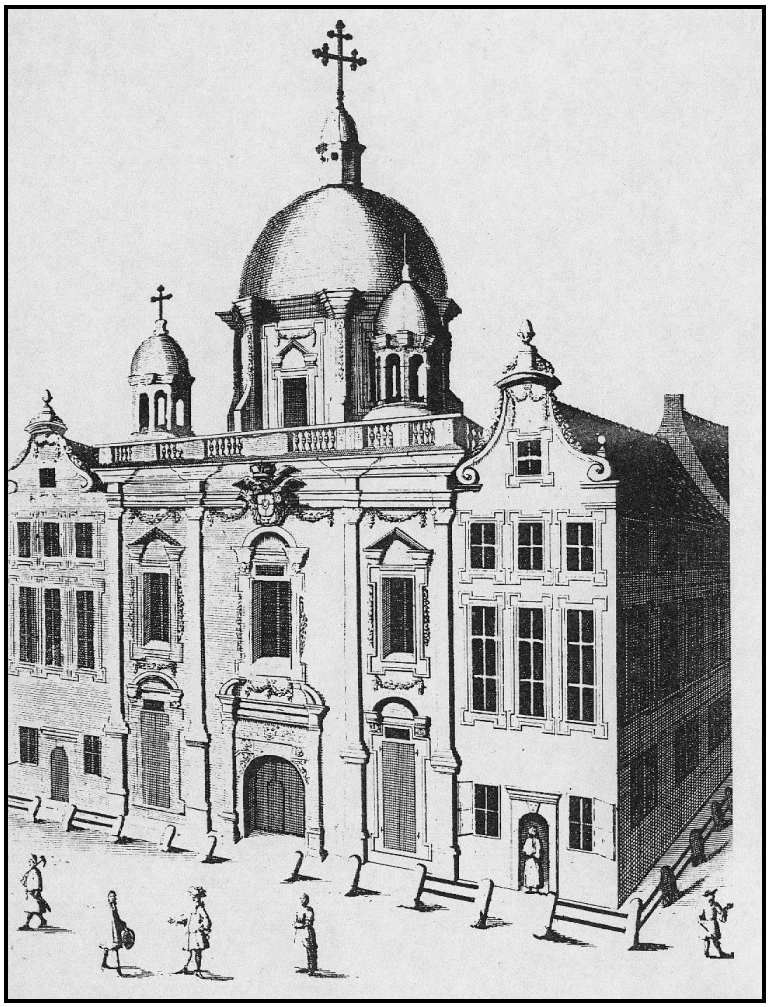

Abb. 27: Königliche Kapelle in Danzig (Rüdiger Ruhnau, Danzig, Geschichte einer Stadt, Würzburg 1971, S.62)

► **Nn PREUSCHHOF**, * 1790-1795, erw. 1819/20 in Danzig als Schauspieler in der Köhlerschen Schauspielergesellschaft, spielte 1854 mit im "Portrait der Mutter" (Qu: Preuß. Provinzialblätter, Folge 2, Bd. 5, 1854 über Casp).

► **Susanna PREUSCHOFF**, (unklar, ob Geburts- oder Ehename), * 1760-1810, + Danzig 1830 (Qu: Bb. Danzig-St.Katharinen), ev. (nur im Index, nicht im Bb. gefunden).

► oo **Jacob PREUSCHOFF**, * circa 1770; oo Danzig 1800 in St. Nikolai (Qu: Trb. Danzig-St. Nikolai Nr. 8 I über Casp) **Elisabeth SONNECK**, * circa 1775.

I► **J. PREUSCHOFF**, (PREISHOFF), * circa 1790 (Qu: Adreßbuch Danzig 1839), wohnh. 1839 in Danzig, Allmodeng. 509 als Milchhändler.
Kind:
1. **Henriette WILHELMINE PREUSCHOFF**, * err. 1818 (siehe II).

II **Henriette Wilhelmine PREUSCHOFF**, * err. 1818 (Qu: Trb. Danzig, St. Nicolai; Westpreußenkartei), rk., wohnh. circa 1847, 1890 u. 1902 in Danzig, Allmodengasse 8, (Filiation vermutl. wegen der gl. Wohnstraße), + Danzig 14.03.1902, angeblich 91 J. alt (Qu: StA. Danzig), (T.v. I).
oo Danzig (St. Nicolai) 13.06.1847, er 27 J., sie 29 J. alt (Qu: Trb. St. Nicolai) **Heinrich Gustav RHODE**, * err. 1820 (Qu: Westpreußenkartei), ev., 1847 Bürger u. Böttcher in Danzig, Allmodengasse 8 (Ksp. St. Nicolai), 1875 in Danzig Böttchermstr.
Kind:
1. **Johanna Martha Agnes ROHDE**, * Danzig circa 1847, ev., wohnh. 1875 in Danzig, Allmodengasse 8 (Qu: StA. Danzig); oo Danzig 06.01.1875 Büchsenmacher (beim Danziger Rgt. Nr. 128) **Herrmann Adolf FRIEDRICH**, * err. 1847 in Rosenfeld Kr. Darkehmen, wohnh. 1875 u. 1902 in Danzig, Allmodengasse 8.

I► **Johann FRANZ PREUSCHOFF**, * Karthaus/Westpr. err. 1845, rk., Barbier in Karthaus, wohnh. wohl 1884 in Danzig, Stadtgebiet 76 als Bahnarbeiter, 1889 Vorstädter Graben 30 (Ksp. Kgl. Kapelle), Vater lebt noch 1874, + vor 1902; oo Danzig 29.09.1874 **Maria Francisca HOFFLEIDT (HOFFLEIT)**, * err. 1847 (Qu: Trb. Danzig-St.Barbara; Adreßbuch Danzig 1902-05), ev., wohnh. 1874 in Danzig, Langgasse 85, (1874 lebt noch die Mutter), 1902-1905 in Neufahrwasser, Olivaer Str. 47 als Witwe; oo (1) **NN**.
Kinder:
1. **Wilhelm PREUSCHOFF**, * 1880-1885 (siehe IIa).
2. **Margarete PREUSCHOFF**, * 1885-1890 (siehe IIb).

IIa **Wilhelm PREUSCHOFF**, * 1880-1885, wohnh. 1907 in Danzig, Schießstange 15 u. 1909 Weißmönchen-Kirchgasse 1 als Techniker, später in Danzig-Schidlitz, 1912 Wallgasse 21, 1913-14 u. 1918 in Danzig-Neufahrwasser, Olivaer Str. 26 als Techniker, 1915 Gasper Str. 30b, 1916-17 u. 1925-33 Olivaer Str. 29 als Ingenieur, 1934-42/43 Walter-Flex-Str. 6 als Ingenieur, 1952 in Schmalenbeck üb. Ahrensburg, 1955-58 in Hamburg, Lübecker Str. 85 als Ing., 1960-62 Hermannstal 97a als Ingenieur, + Hamburg 01.02.1962 (Qu: Adreßbuch Danzig 1907, 1909, 1912-1918, 1925-43 u. Preuß. Allgemeine v. 1952 über Casp; Danziger Hauskalender 1953, S.67; Tel.buch Danzig 1942; Unser Danzig v. 05.03.1962; Adreßbuch Hamburg 1955-58), (S.v. I).
Sohn: **Erhard PREUSCHOFF**, * Danzig-Neufahrwasser 03.10.1920, Kampfschwimmer im 2. Weltkrieg, erhält das Eiserne Kreuz 1. u. 2. Klasse, die Ehrenblattspange der Kriegsmarine, + gef. Frankreich 03.08.1944 als Obersteuermann, <> Douvres-la-Delivrande/F, erhält am 08.08.1944 eine Ehrenplakette der Kriegsmarine, befindet sich auf einer Ehrentafel von Großadmiral DÖNITZ (Qu: Kriegsgräberfürsorge; Bayr. Rundfunk am 30.01.2006; Int. über Casp).

IIb **Margarete PREUSCHOFF**, * 1885-1890 (Qu: Kb. Notzendorf über R. Handke; Adreßbuch Danzig 1903, 1905, 1907, 1909, 1910 über Casp), rk., wohnh. 1903 u. 1905 in Danzig-Neufahrwasser, Olivaer Str. 47 als Näherin, 1907 in Danzig, Schießstange 15 als Schneiderin, 1909-10 Weißmönchen-Kirchgasse 1 als Schneiderin, 1923 in Altfelde, (soll angeblich Schw. v. Sattlermstr. Franz PREUSCHOFF in Danzig sein), (T.v. I).
oo vor 1923 (Qu: Kb. Notzendorf über R. Handke) **Ernst BAUER**, * 1870-1900, Käser in Altfelde.
Kind:
1. **Gerda Maria BAUER**, * Altfelde 17.05.1923, ~ Notzendorf 01.07.1923 (Qu: Tb. Notzendorf über R. Handke), rk. (P: Sattler Franz PREUSCHOFF aus Danzig; Berta PREUSCHOFF).

► **Franz PREUSCHOFF**, * 1845-1855, wohnh. 1905 in Danzig-Zig(ankenberg), Opitzstr. 13a als Anstreicher, 1907 in Danzig, Baumbach-Allee 5/6 als Invalide, 1910/12 in Langfuhr, Kastanienweg 17 u. 1914/15 Schwarzer Weg 2 als Invalide (Qu: Adreßbuch Danzig 1905, 1907, 1909-12, 1914, 1915 über Casp).

► **Karl PREUSCHOFF**, *1840-1870, wohnh. 1900 in Danzig, Breitgasse 77 als Schmiedegeselle (Qu: Adreßbuch Danzig 1900 über Casp).

► **Paul PREUSCHOF (PREUSCHOFF)**, * Arnsdorf Kr. Heilsberg 1870-1880, wohnh. 1900 in Danzig, Stadtgebiet 21/23 als Kommis, 1915 als Musketier im Res.-Inf.-Rgt. Nr. 130, I. Batt., 2. Komp. gef. 1915 im Gefecht 22.04./02.05.1915 (ob dieser Paul in Arnsdorf geboren u. 1915 gefallen ist, ist nicht sicher) (Qu: Adreßbuch Danzig 1900 über Casp; Dt. Verlustlisten 1914/17)).

► **Richard PREUSCHOFF**; * 1840-1870, wohnh. 1899 in Danzig, Altstädt. Graben 6 als Schmied (Qu: Adreßbuch Danzig 1899 über Casp).

► **Georg PREUSCHHOFF**, * 1860-1875, wohnh. 1899 in Danzig, Vorstädt. Graben 45 (Qu: Adreßbuch Danzig 1899 über Casp).

► **THERESE Johanna PREUSCHOFF**, (PREUSCHHOFF), * circa 1875 (Qu: Mo, S.13), rk., wohnh. 1899-1900 in Danzig, Kirchengasse 5; oo circa 1898 **ARTHUR Friedrich Walter MILDE**, * circa 1870 (Qu: Mo, S.13), ev., wohnh. 1899 u. 1900 in Danzig, Kirchengasse 5 als Kellner, 1902 Scheibenrittergasse 1, 1904 Pfefferstadt 70.
Kinder **MILDE**, geb. Danzig (Qu: StA. Danzig):
1. **Frieda**, * 04.05.1899, (die Mutter heißt lt. StA. Johanne Hilde geb. PREUSCHOFF).
2. **Kurt Cornelius**, * 08.06.1900, ~ St. Elisabeth (Qu: StA. Danzig; Mo, S.13).
3. **Erika Johanna**, * 17.11.1902.
4. **Hugo Arthur**, * 03.05.1904.

► **Nn PREUSCHOFF**, * 1850-1880, + vor 1925; oo 1875-1895 **Rosa NN**, * 1850-1880, wohnh. 1925 in Danzig, Hochstrieß 2a als Witwe (Qu: Adreßbuch Danzig 1925 über Casp).

► **Agnes PREUSCHOFF**, * 1855-1885, wohnh. 1910 in Danzig, Kassenb. Markt 17/20 als Kinderfräulein (Qu: Adreßbuch Danzig 1910).

► **Nn PREUSCHOFF**, * 1865-1895, + vor 1939; oo 1890-1905 **Malwine NN**, * 1870-1900, wohnh. 1939 in Danzig, Karpfensteigen 25 als Witwe (Qu: Adreßbuch Danzig 1939 über Casp).

► **Walter PREUSCHOFF**, * 1875-1898 (Qu: KGF), + Frankreich 02.04.1918, gef. als Jäger, <> Le Catraeu/F (Qu: KGF).

► **Hermann PREUSCHOFF**,* 1875-1895, wohnh. 1916/17 in Danzig, Holzmarkt 2 als Kommis.

► **Nn PREUSCHOFF**, * 1870-1900, + vor 1940; oo 1890-1910 **Elfriede NN**, * 1870-1900, wohnh. 1940/41 in Danzig, Hinter Adlers Brauhaus 4 als Witwe (Qu: Adressbuch Danzig 1940/41 über Casp).

► **Franz PREUSCHOFF**, * 1890-1905, wohnh. 1933 in Danzig, Paul-Beneke-Weg 186 als Maler, (es gab in Danzig noch einen Namensvetter Franz PREUSCHOFF, der auch Maler war), (Qu: Adreßbuch Danzig 1933 über Casp).

► **Anna PREUSCHOFF**, * 1880-1920, vor 1945 Hebamme in Lakendorf Kr. Danzig (oder Kr. Groß Werder), + 12.09.1956 (Qu: Unser Danzig v. 01.10.1956); oo 1905-1945 **NN JACOBSEN**, * 1875-1915.

8.3.1 Danz-A

I► **FRANZ Ambrosius PREUSCHOFF**, (PREUßHOF, PREUSSKOFF lt. Tb. 1873), * err. 1851, rk. (Qu: Leni Wedemeyer; Tb. Braunsberg; Adreßbuch Berlin 1874; Adreßbuch Danzig 1927; Mo-Index), erw. 1872 (als NN PREUSCHOFF als Bahnaufseher, wohnh. 1873 (als F. PREUSCHHOFF in Berlin, Fruchtstr. 55 (heute Str. der Pariser Kommune) als Bahnbeamter, 1877 Fehrbelliner Str. 26, 1880 in Danzig, 1883 u. 1884 in Danzig, Stadgebiet 76 als Bremser, 1886 Bremser bei der Kgl. Ostbahn, 1888 Danzig-Petershagen, An der Radaune 18 als Schrankenwärter, 1889 Vorstädtischer Graben Nr. 30, 1891 in Danzig Pfefferstadt 60 als kgl. Schrankenwärter, wanderte vermutl. 1893 im Alter von 42 J. mit der „Dresden“ als Arbeiter Franz PREUSCHOFF von Bremen in die USA aus, wollte nach Montgomery b. New York,+ Amsterdam in New York an einer typhusartigen Lungenentzündung, angeblich 35 J. alt, hinterließ in Deutschland eine Witwe und 7 Kinder (diese Tatsache spricht dafür, dass es sich um diesen Franz PREUSCHOFF handelte), viell. unehel.S.v. **Eleonore PREUSCHOFF** (Qu: Einwanderungslisten über Casp).
oo circa 1872 (Qu: Adreßbuch Danzig 1927) **AUGUSTE Caroline WALLER**, (WALTER lt. Tb. 1872), * circa 1850 (Qu: Tb. Braunsberg; Adreßbuch Danzig 1896-1927 über Casp; Mo-Index), wohnh. wohl 1872 in Königsberg als Bahnaufseherfrau, dabei Patin in Braunsberg-Altstadt, wohnh. 1873 in Berlin, 1896-1900 in Danzig, Katergasse 8 als Witwe, 1902-03 Fleischergasse 88, 1904 Allmodenasse 3, 1905 Neufahrwasser, Schillingsgasse 15b, 1907 Langgarten 104, 1909-27 Weickmannsgasse 4 (Pfarrei St. Nikolai).
Kinder **PREUSCHOFF**, geb. 2. bis 5. in Danzig:
1. **HIERONYMUS Anton Hugo**, * Berlin 30.06.1873 (siehe IIa).
2. **Aloisius Alexander**, ***** Berlin 28.03.1877 Fehrbelliner Str. 26 (Qu: StA Berlin X Nr. 1212).
3. **Agnes**,(Filiation nicht sehr wahrscheinlich) * 1875-1878, wohnh. 1907 in Danzig, 4. Damm 8 als Stütze, 1909 Kassubische Markt 1720 als Kinderfräulein, 1911 ebd. als Stütze, 1912 Langgarten als Näherin (Qu: Adreßbuch Danzig 1907-1912 über Casp).
4. **THERESE Eleonore Johanne**, * Lauenburg/Pom. 06.05.1879 (Qu: Leni Wedemeyer; Int. über Casp); oo circa 1920 **NN BOCK**, * 1885-1895 (Qu: Leni Wedemeyer), lebte in Berlin, hatten 2-3 Kinder.
5. **HERMINE Josefine Johanna** (PRENSCHOFF), * Danzig 11.08.1880 (siehe IIb).
6.… **Eleonore Mathilde (Käthe)**, * 22.11.1883 (siehe IIc).
7. **Bruno Oskar Eduard PREUSCHOFF**, * Danzig 01.02.1886 (Qu: StA Danzig Nr.359 über Casp), rk., + Danzig 16.06.1889 Vorstädt. Graben Nr.30 (Qu: StA Danzig Nr.1573 über Casp; Bb. Danzig, Kgl. Kapelle), m. 3 J. 4 M. 17 Tg. an Scharlach, <> Stolzenberg 19.06.1889.
8. **OLGA Victoria Marie**, * 18.04.1888, (siehe IId).
9. **ALFRED Karl Heinrich**, * 25.07.1891 (siehe IIe).

IIa **HIERONYMUS Anton Hugo PREUSCHOFF**, PREUSSKOFF (lt. Tb.), ein "Mottlauspucker", * Berlin 30.06.1873, ~ Berlin 01.07.1873 ev. (St. Markus) (Qu: Adreßbuch Danzig 1905, 1907, 1909-18, 1925-43; Tel.buch Danzig 1942), später rk., wohnh. 1907 in Danzig, Hühnerberg 8 als Anstreicher, 1909 Bleihof 5a, 1910 in Danzig, Weickhmannsg. 4, 1911 Kl. Schwalbengasse 1b, 1912 Fleischergasse 81 u. 1913-16 Allmodengasse 7 als Arbeiter, 1918 Alte Schichau-Kolonie 18 als Anstreicher, 1927 Alte Schichaukolonie 18 als Invalide, 1936/38 Hohe Seigen 35 als Invalide, 1942-43 Altstädtischer Graben 59 als Invalide, hatte einen Zeitungskiosk an der Post, + Danzig März 1945, verhungert (Qu: Valentin Preuschoff), 10 Kinder, (S.v. I).
oo Danzig (?) circa 1900 **Maria RUTOWSKI**, * 1875-1880, aus Jütland/DK, wohnh. in Danzig, 1936/37 u. 1942 Altstädtischer Graben 59 als Hausangest., Flucht 1945 mit den Kindern nach Westdeutschland, + Mannheim 1958-1960 (Qu: Valentin Preuschoff; Adreßbuch Danzig 1937/38 über Casp).
Kinder **PREUSCHOFF**, geb. Danzig:
1. **Bruno**, * 1900-1905 (Qu: Adreßbuch Danzig 1927-39 über Fecker u. Casp), wohnh. 1927 in Danzig, Schichaukolonie

18 als Arbeiter, 1929-31 ebd. als Seemann, 1933 am Fort Brösen als Seemann, wohl 1934-35 Glashüttenweg 35 als Arbeiter, 1939 Lastadie 23/24, + Danzig vor 1945 an Lungenentzündung (Qu: Valentin Preuschoff).

2. **Franz**, * 10.11.1908 (siehe IIIa).
3. **Walter** (PREUSCHOFT), * err. 1910 (Qu: Rudi Preuschoff; ancestry.com; Schiffslisten u. Adreßbuch Danzig 1939 über Casp), am 30.04.1927 m. 17 J. angeheuert als pantryboy auf der "Estonia", fährt von Danzig nach New York/USA, desertiert dort am 24.05.1927, zum 01.10.1929 angeheuert in New Orleans/USA mit 20 J. angeheuert als A.B. auf der "Gro", fährt von Bluefields/Nicaragua nach New York/USA, wieder entlassen, seit 19.12.1929 A.B. und O.S.auf der "Martinique" und auf der "Padilla", fährt von Cape Haiti nach New York/USA, wohnh. 1930 in Bronx in New York/USA**{** XE "[Orte]:Bronx in New York/USA" **}**, wohnh. 1939 in Danzig, Salvatorgasse 6 als Matrose, wohnh. angeblich zuletzt in Steinheim (?), + vor 1980.
4. **Herbert**, * 1912 (siehe IIIb).
5. **Horst**, * 1914 (siehe IIIc).
6. **Marie**, * 1900-1915, rk., + Danzig vor 1945, von der Straßenbahn überfahren (Qu: Valentin Preuschoff).
7. **Rudi**, * 1900-1915 (Qu: Valentin Preuschoff), rk., + Danzig vor 1945 an einer Lungenkrankheit.
8. **Alfred**, * 1905-1915 (Qu: Valentin Preuschoff; Adreßbuch Danzig 1940-43 über Casp), wohnh. viell. 1940/41 in Danzig, Altstädt. Graben 56 als Elektromonteur, viell. 1942 u. 1943 Rammbau 41 als Ang., + Danzig vor 1945 an Lungenentzündung (Qu: Valentin Preuschoff).
9. **NN** (männlich), * Dez.1919, + Danzig Aug. 1920, 9 M. alt.

IIb **Hermine Josefine Johanna PREUSCHOFF**, * Danzig 11.08.1880, wohnh. 1900 in Danzig, Katergasse 23 (Qu: StA Danzig Nr.2498 über Casp), + Danzig 1933 (Qu: StA Danzig I Nr.1869 über Casp), (T.v. I).
oo circa 1899 **Bernhard Josef JOKISCH**, * circa 1870, rk., wohnh. 1900 in Danzig, Katergasse 23 als Kellner, 1903 Töpfergasse 26.
Kinder **JOKISCH**, geb. Danzig (Qu: StA. Danzig):

1. **Dorothea Josefine**, * 19.01.1900.
2. **Kurt Alexander Josef**, * err. Mai 1901, + Danzig 09.09.1901, Fleischergasse 88, 4 M. alt.
3. **Juliane Agnes Hedwig** (oder Helene Agnes Hedwig), * 20.04.1902, + Danzig 23.09.1902 Fleischergasse 88, 5 M. alt.
4. **Herbert Paul**, * 14.11.1903, Töpfergasse 26.

IIc **Eleonore Mathilde (Käthe) PREUSCHOFF**, * 22.11.1883in Stadtgebiet Nr. 76, rk., wohnh. 1901 in Danzig, war Directrice in einer Wäschefirma, 1914 in Berlin, Köpenicker Str. 66 als Kellnerin (Qu: Tb. Danzig Nr. 3619 über Casp; Alfred Preuschoff in Senzig; StA Berlin VI Nr. 852; + Berlin 1944 durch einen Bombenangriff, ihr Vorname Eleonore stammt viell. von einer Großmutter Leonore, so dass ihr Vater Franz Ambrosius viell. ein Sohn von Eleonore ist, (T.v. I); oo (1) **Nn** v. **BYCHOWSKI**; oo (2) Berlin
07.09.1914 (Qu: StA Berlin VI Nr. 852) **Franz Bernhard SCHOßNICK**, * Mehlsack Kr. Braunsberg 04.12.1867, rk., wohnh. 1911-38 in Berlin SO 16, Köpenicker Str. 66, 1919 Maler, 1925 Malermestr., 1937 Ang., + Berlin 21.06.1942 durch einen Bombenangriff, S.v. verst. Tuchmachermeistr. **August SCHOßNICK** u. Magdalena geb. FOX zu Mehlsack (Qu: Alfred Preuschoff in Senzig).

IId. **OLGA Victoria Marie PREUSCHOFF**, * 18.04.1888, rk. (Qu: Index Tb. Braunsberg; Tb. Danzig Nr. 1244 u. Adreßbuch Danzig 1909-11 über Casp; StA Berlin VIIa), wohnh. 1909 in Danzig, Langgarten 44/45 u. 1910 Weickhmannsg. 4, 1911 Johannisgasse 41, immer als Putzmacherin, 1913 u. 1914 in Berlin O 27, Kleine Markusstr. 4 als Putzmacherin, + Berlin 19.08.1941 (Qu: StA Berlin Nr. 2784), (T.v. I). oo Berlin 18.11.1913 (Qu: StA Berlin VIIa Nr. 936)
Max Franz WISZNIEWSKI, * Danzig 09.10.1889, rk., wohnh. 1913 in Berlin, Kleine Markusstr. 4 als Arbeiter, S.v. Arbeiter **Karl WISZNIEWSKI** u. **Johanna** geb. **ZELMANSKI** (Qu: Mo; StA Berlin VIIa Nr. 936).
Kind: **Rudolf WISZNIEWSKI**, * Berlin 18.01.1916, + Sigmaringen 18.07.1981 (Qu: Mo, Int.); oo circa 1940 **Dora Martha Auguste MILVERSTÄDT**, * Schloppe 04.12.1923, + Ravensburg 05.01.2006.

IIe **ALFRED Karl Heinrich)PREUSCHOFF**, * Danzig 25.07.1891 (Qu: StA Danzig Nr.2449 über Casp; Adreßbuch Danzig 1910-13, 1918, 1925-43 über Casp; Tel.buch Danzig 1942), rk., wohnh. 1910-11 in Danzig, Weickhmannsg. 4 als Arbeiter, 1912 ebd. als Anstreicher, 1913 u. 1918 nicht in Danzig, 1914 als Kanonier in der 2. Batterie des Feldartill.-Rgt. Nr. 71 (Graudenz) verwundet worden, 1925-27 in Danzig, Bastion Wolf 4b (Pfarrei St. Nikolai) als Bahnhofswärter, 1929-33 Jopengasse 48/49 u. 1933-1936/37 als Ob. Bahnhofswärter in der Mausegasse 10 u. 1937/38-1943 in der Litzmannstr. 7 als Oberbahnhofswärter, + Breitenfelde b. Mölln 22.07.1950 (Qu: Leni Wedemeier), (S.v. I).
oo circa 1915 **Klara FABIANSKI**, * Thorn circa 1890 (Qu: Leni Wedemeier), wohnh. 1927 in Danzig, Bastion Wolf 4b (Pfarrei St. Nikolai), 1941/42 Litzmannstr. 7, + Mölln 1949.
Kinder **PREUSCHOFF**, geb. Danzig:

1. **Alfred PREUSCHOFF**, * Danzig 16.05.1918 (Qu: KGF), + Gladi/SU 19.10.1941 (Qu: KGF), gef. als Unteroffizier (Qu: WASt).
2. **Siegfried**, * 1920 (siehe IIId).
3. **Charlotte Eleonore**, * circa 1922, wohnh. 2002 in Obergünzburg; oo circa. 1950 **NN SCHEIBLE**, * circa 1920 (Qu: Leni Wedemeier).
4. **Leni**, * 1928 (Qu: Leni Wedemeier), 1945 dienstverpflichtet, im März 1945 mit dem letzten Schiff von Hela herausgekommen, wohnh. 2002 in Neumünster; oo circa 1950 **Erwin WEDEMEYER**, * circa 1925, 28 J. bei der Post gearbeitet, wohnh. in Neumünster, + Neumünster circa 2000 (Qu: Leni Wedemeier).

IIIa **Franz PREUSCHOFF** * Danzig 10.11.1908 (Qu: Tel.buch Danzig 1942; Valentin Preuschoff; Tel.buch 1972, 1994, 2004; Adreßbuch Danzig 1927-43 über Casp), rk., wohnh. 1929 in Danzig, Alnsbute Schichaukolonie 18 als Maler, 1933/35 Schlüsseldamm 42 als Maler, 1936/38 Damschkeweg 51 als Maler, Schichaugasse, 1939/43 Speichergasse 17 als

Malermstr., im Kriege bei der Marine in Narvik/N, 1945 in engl. Kriegsgefangenschaft in Bückeburg, wo er engl. Wehrpflichtigen das Malerhandwerk u. vor allem das Schreiben von Schriften beibrachte, wohnh. 1955 u. 1972 in Seelze-Letter b. Hannover als Malermstr., Malergeschäft in Seelze, zuletzt in Hambühren b. Celle, + Hambühren b. Celle Febr. 1992 (Qu: Valentin Preuschoff); o-o **NN**, Lebensgefährtin, lebt 2004 unter der alten Adresse, (S.v. IIa).
oo circa 1925, o/o **Martha BREITENBACH**, * Danzig 1909 (Qu: Valentin Preuschoff), wohnh. 1929 u. 1938 in Danzig, 1950 in Lindau, + Friedrichshafen Okt. 1997 (Qu: Valentin Preuschoff), T.v. **Ludivica** verh. **BREITENBACH**.
Kinder **PREUSCHOFF**, geb. Danzig:
1. **Valentin**, * 1929 (siehe IVa).
2. **Siegward**, * 12.09.1938 (siehe IVb).

IIIb **Herbert PREUSCHOFF**, * Danzig 1912 (Qu: Tel.buch Danzig 1942, Adreßbuch Danzig 1936/37- 43 über Casp; Thomas Preuschoff; Christel Holze), rk., wohnh. 1936/37 in Danzig, Johannisg. 20 als Arbeiter, 1937/38-1943 Ankerschmiedegasse 10 als Arbeiter, nach Aussagen von Nachkommen auch Malermstr., Flucht auf dem Landweg mit dem Treck nach Sachsen-Anhalt, + Naumburg 1949 an Tuberkulose (Qu: Thomas Preuschoff), (S.v. IIa).
oo Danzig circa 1936 **Charlotte BARBUSCH**, * Danzig 1905 (Qu: Thomas Preuschoff), neuapost., aus ärmlichen Verhältnissen, keine engen Kontakte zu den Verwandten des Ehemannes, + Naumburg circa 1978 (Qu: Thomas Preuschoff).
Kinder **PREUSCHOFF**, geb. Danzig (Qu: Thomas Preuschoff):
1. **Inge**, * 1937 (Qu: Christel Holtz), ev. getauft, rk. geworden vor dem Tod des Vaters.
2. **Christel**, * 1940, ev. getauft, rk. geworden vor dem Tod des Vaters, wohnh. 2004 in Naumburg; oo Potsdam 1961 (Qu: Christel Focke) **Arnulf HOLTZ**, * 1935 (Qu: Thomas Preuschoff), wohnh. in Naumburg, 1 Sohn, lebt 2004 in der Schweiz.
3. **HERBERT Peter**, * 1943 (siehe IVc).

IIIc **Horst PREUSCHOFF**, * Danzig 1914 (Qu: Tel.buch u. Adreßbuch Danzig 1942-43 über Casp, Valentin Preuschoff), rk. (nach anderer Darstellung ev.), wohnh. 1942/43 in Danzig, Hintergasse 18 als Arbeiter, nach 1945 in Mannheim, soll Filmvorführer gewesen sein, + Mannheim circa 1980 (Qu: Hannelore geb. Eiermann), (S.v. IIa).
oo circa 1940 **Elisabeth ENDERS**, * Mannheim 1914, ev., in Mannheim gelebt, + Mannheim circa 1960 (Qu: Hannelore geb. Eiermann).
Kinder **PREUSCHOFF**:
1. **Horst**, * Danzig 1944-1945 (siehe IVd).
2. **Rudi**, * Mannheim 1951 (Qu: Tel.buch 1994, 2000, 2002, 2004), rk., wohnh. 1994 u. 2004 in Mannheim, verh.

IIId **Siegfried PREUSCHOFF**, * Danzig 1920 (Qu: Tel.buch 1994), rk., wohnh. 1959 in Velbert/Westf., 1994 ebd. mit "Umzüge u. Transporte", + Velbert/Westf. 1996, 3 Kinder (1 Sohn, + 1945 auf der Flucht mit 1 J.; 1 Tochter, + Velbert/Westf. mit 1 J.), (S.v. IIe).
oo vor 1945 **Ilse BORDIEN**, * Danzig 1923 (Qu: Jürgen Preuschoff), wohnh. in Velbert/Westf., + Velbert/Westf. 1994.
Kinder **PREUSCHOFF**:
1. **Jürgen**, * Velbert/Westf. 1959 (Qu: Tel.buch 1994, 2000, 2002, 2004), wohnh. 1994 u. 2004 in Velbert/Westf.; oo circa 1990 **Katja NN**, * circa 1960, wohnh. in Velbert/Westf. .

IVa **Valentin PREUSCHOFF**, * Danzig 1929 (Qu: Charlotte Preuschoff; Eleonore Preuschoff; Tel.buch 1994, 2000, 2002, 2004), ev., war auf der Adolf-Hitler-Schule in Dresden-Klotzsche, von dort 1945 geflüchtet, verschiedene Berufe, bei der kasernierten Feuerwehr, 6 J. bei der Fremdenlegion, zeitweise Taxifahrer, wohnh. 1956-63 in Lindau, 1994 u. 2004 in Friedrichshafen, (S.v. IIIa).
oo (1) circa 1955, o/o **CHARLOTTE Erna DÄHN**, * Greifenhagen/Pom. 1918 (Qu: Tel.buch 1994, 2000, 2002, 2004; Heidrun Preuschoff; It. über Casp), ev., wohnh. 1994 u. 2004 in Lindau, lebt 2004, Lindau Febr. 2011 (oder 11.04.2007), + Lindau Jan. 2011 (Qu: Lindauer Bürgerzeitg. v. 14.01.2011 über Casp).
o-o **Gertrud SULZER**, verw. **ROBE**, * circa 1935 (Qu: Karin Diegner).
Kinder **PREUSCHOFF** aus der ersten Ehe, geb. Lindau:
1. **Eveline**, (Ehename: **PREUSCHOFF-LOCHER**), * 1953 (Qu: Karin Diener; Eveline Preuschoff-Locher; Int.), erw. 2001 als Leiterin des städt. Kindergartens Hasselbach in Sinsheim seit 10 Jahren, wohnh. 2004 Maurer b. Heidelberg; oo * circa 1975 **NN LOCHER**, 1 Sohn.
2. **Heidrun (HEIDI)** , * 1954, (siehe Va).
3. **Herbert**, * 1956 (Qu: Tel.buch 1994, 2000, 2002, 2004), wohnh. 1994 u. 2004 in Lindau; oo circa 1985 **Eleonore NN**, * circa 1955 (Qu: Tel.buch 1994, 2000, 2002, 2004), wohnh. 1994 u. 2004 in Lindau.
4. **Christa**, * 1958 (Qu: Karin Diener geb. Heisig), wohnh. 2004 in Friedrichshafen-Fischbach; oo 1980-1990 **Thomas LEUBECHER**, * 1955-1965 (Qu: Karin Diener), wohnh. in Friedrichshafen-Fischbach.
5. **Reinhard**, * 1963 (Qu: Tel.buch 1994, 2000, 2002, 2004; Reinhard Preuschoff), ev., wohnh. 1994 u. 2000 in München, 2002 in Poing b. München, 2004 in Neufahrn b. Freising.

Kind aus der zweiten Ehe:
6. **Harry PREUSCHOFF**, * Lindau (?) 1965-1970 (Qu: Tel.buch 1994, 2000, 2002, 2004; Karin Diener), wohnh. 1994 in Friedrichshafen, 2002 u. 2004 in Oberteuringen, bekommt 2006 eine Tochter; o-o Gabriele HUBER; oo 1985-1995 **Susanne NN**, * circa 1960 (Qu: Tel.buch 1994, 2000, 2002, 2004), wohnh. 1994 in Friedrichshafen, 2000 u. 2004 in Oberteuringen; o-o **Stefanie WOLLMANN**, Kind: **Laura WOLLMANN**, * Friedrichshafen 30.05.2006.

IVb **Siegward PREUSCHOFF**, * Danzig 12.09.1938 (Qu: Valentin Preuschoff), ev., wohnh. nach 1945 in Leipzig, 1950 in Lindau, + Friedrichshafen circa 1990, (S.v. IIIa).
oo (1) Febr. 1960 (Qu: Karin Diener geb. Heisig), o/o **Karin HEISIG**, * Breslau 1940 (Qu: Harald Preuschoff), wohnh. 2004 in Radolfzell-Markelfingen; oo (2) **Hermann DIENER**.

oo (2) circa 1975 **Helga NN**, * circa 1950 (Qu: Tel.buch 1994, 2002, 2004), wohnh. 1994 u. 2004 in Friedrichshafen, kinderlos.
Kinder **PREUSCHOFF** aus der ersten Ehe, geb. 1. bis 3. in Lindau:

1. **HARALD Siegward (HARRY)** , * 1960 (Qu: Tel.buch 1994, 2000, 2004; Harald Preuschoff; Karin Diener), Kundendienstmonteur, wohnh. 1994 in Meckenbeuren b. Friedrichshafen, 2000 in Tettnang, 2004 in Meckenbeuren-Gerbertshaus; oo 1985-1995 **Christine KRÄMER**, * circa 1960 (Qu: Tel.buch 1994, 2000, 2004; Karin Diener geb. Heisig), wohnh. 1994 in Meckenbeuren b. Friedrichshafen, 2000 in Tettnang, 2004 in Meckenbeuren-Gerbertshaus 2009 in Tettnang; Sohn **Ruben Laurin**, * Tettnang 29.03.2009 (Qu: Gemeinde-Nachrichten Tettnang über Casp).
2. **NORBERT Franz**, * 1961 (Qu: Tel.buch 1994), wohnh. 1994 u. 2004 in Schemmerhofen Kr. Biberach, Polizeibeamter; oo circa 1985 **Martina NEUBRAND**, * circa 1961 (Qu: Karin Diener), wohnh. 2004 in Schemmerhofen.
3. **Cornelia**, * 1966 (Qu: Karin Diener), wohnh. 2004 in Freiburg/Breisgau; oo 1990-1995 **Claudius WISSLER**, * circa 1966 (Qu: Karin Diener), wohnh. 2004 in Freiburg/Breisgau.
4. **Holger**, * Friedrichshafen 1973 (Qu: Karin Diener), Lehrer, wohnh. 2004 in Saarbrücken.

IVc **HERBERT Peter PREUSCHOFF**, * Danzig 1943 (Qu: Tel.buch 1994, 2004 nicht erreichbar, Thomas Preuschoff), ev. getauft, rk. geworden vor dem Tod des Vaters, Flucht zu Fuß aus Danzig, wohnh. 1994 in Naumburg; oo **NN**, aus Oberschlesien, rk., (S.v. IIIb).
Kinder **PREUSCHOFF**, geb. Naumburg (Qu: Thomas Preuschoff):

1. **Thomas**, * 1969, wohnh. 2000 u. 2002 in Parey/Elbe mit Physiotherapie; oo circa 1995 **Annett NN**, * circa 1969 (Qu: Tel.buch 2000, 2002, 2004; Int. über Casp), wohnh. 2000 u. 2004 in Parey/Elbe mit Physiotherapie, nimmt 2005 am Reitturnier in Badingen/Altmark teil.
2. **Frank**, * Naumburg circa 1971, wohnh. 2004 in Naumburg.

IVd **Horst PREUSCHOFF**, * Danzig 1944-1945 (Qu: Hannelore Preuschoff geb. Eiermann), rk., mit der Mutter 1945 geflüchtet, vermutlich mit dem Schiff, Tankwart, wohnh. bis zur Scheidung in Mannheim, Aufenthaltsort 2002 unbekannt, (S.v. IIIc).
oo Mannheim circa 1965 (Qu: Hannelore geb. Eiermann), o/o **Hannelore EIERMANN**, * Mannheim 1938 (Qu: Tel.buch 1994, 2000, 2002, 2004), wohnh. 1994 u. 2004 in Weinheim; oo (2) circa 1995 **NN FEYRER**.
Kinder **PREUSCHOFF**:

1. **Thomas**, * Mannheim 1966 (Qu: Tel.buch 1994, 2000, 2002, 2004), wohnh. 1994 in Schriesheim, 2000 u. 2004 in Ladenburg; oo circa 1995 **Annemarie VOGT**, * circa 1966 (Qu: Tel.buch 2000, 2002, 2004), wohnh. 2000 u. 2004 in Ladenburg.
2. **Marion**, * 1960-1970 (Qu: Thomas Preuschoff).

Va **Heidrun (HEIDI)** , * 1954, (Qu: Tel.buch 1994 u. 2004; Int. über Casp) wohnh. 1994 u. 2004 in Lindau als Lehrerin u. Personalrätin an der Iris-Schule in Eriskirch (Grund- u. Hauptschule), 2 Kinder, (T.v. IVa).
oo circa 1976, o-o Schriftsetzer **Manfred WUEST**.
Kinder:

1. **Thorsten PREUSCHOFF**, * Lindau 11.09.1977, vermutlich 2 Kinder (**Franka**, * Lindau Mai 2014 u. **Simon Julian**), * Lindau Mai 2014 (Qu: Lindauer Bürgerzeitg. v. 30.05.2014 über Csp).
2. **Mareike PREUSCHOFF**, * ca. 1980.

8.3.2 Danz-B

I► **Peter PREUSCHOFF**, (PREISCHHOF), * 1730-1740 viell. * Auhof b. Braunsberg 1728 (Qu: Tb. Danzig, St. Nicolai; Groth u.a., APGK 30/2000, S.257), rk., wohnh. 1763-68 in Danzig, 1770 Arbeiter in der Ziehhauschen Gasse ohne Angabe der Herkunft.
oo circa 1762 (Qu: nicht im Trb. Danzig-St.Nicolai) **Anna Maria KOLOWSKA** (?), * 1730-1740 (Qu: Tb. Danzig, St. Nicolai), rk., wohnh. in Danzig.
Kinder **PREUSCHOFF**, geb. u. get. Danzig:

1. **Jacob**, ~ 01.05.1763 (siehe IIa).
2. **Magdalena**, ~ 27.07.1766 (siehe IIb).
3. **Andreas**, ~ 20.11.1768 (siehe IIc).

IIa **Jacob PREUSCHOFF**, * Danzig, ~ Danzig 01.05.1763 (St.Nicolai) (Qu: Tb. Danzig-St.Nicolai; Preu, S.91), rk. (P schwer lesbar, etwa: Andreas SCHULTZ, Michael PARZAU, Adalbertus DOMINSKY, Katrina Apollonia KNISE- GUNSKA), erw. 1795 in den Steuerlisten der Unterstadt Reval/Estland als Peruquier (Perückenmacher) (als Ausländer aus Danzig), (S.v. I).
oo Reval circa 1790 **Eva Helena LOHMANN**, * circa 1770 (Qu: Preu, S.91), aus Leal Kr. Vieck/Estland.
Kind:

1. **Johann PREUSCHOFF**, * Reval err. 1792 (Qu: Preu, S.91), erw. 1795, 3 J. alt.

IIb **Magdalena PREUSCHOFF**, (Anna Magdalena als Mutter), * Danzig, ~ Danzig (St. Nicolai) 27.07.1766 (Qu: Tb. Danzig, St. Nicolai), rk., (P schwer lesbar, etwa: Michael SOPA, Georgius RENNWALDT, Catharina KALMINSKA, Anna Dorothea BLOCKIN, Eleonore BENERTIN), (T.v. I).
Kind:

1. **Johannes Benjamin PREUSCHOFF**, * Danzig unehel., ~ Danzig (St. Nicolai) 28.04.1799 (Qu: Tb. Danzig, St. Nicolai), Vater nicht bekannt, rk. (P: Johannes Benjamin KOTOWSKI, P... SOARGERS; Catharina PREUSCHHOFF).

IIc **Andreas PREUSCHOFF**, (PREUSCHOF), * Danzig, ~ Danzig (St. Nicolai) 20.11.1768 (Qu: Tb. Danzig, St. Nicolai), rk., (P schwer lesbar, etwa Georg LILIENTHAL, Joseph REST, Matrina Elis. PIETROWSKI), 1799 Glasbläser u. Eigentümer in Braunsberg-Vorstadt, viell. in die Heimat seiner Großeltern zurückgekehrt, (S.v. I).
Kind:
1. **Valentin PREUSCHOFF**, * err. 1798, + Braunsberg-Vorstadt 24.03.1799 m. 18 W. an Epilepsie (Qu: Bb. Braunsberg), (Filiation nicht gesichert, aber Vater hieß Andreas).

8.4 Kreis Dirschau

8.4.1 Dirschau

► **Franciscus PREUSCHOFF** (PREUSCHHOF),* circa 1870; oo circa 1895 **Catharina FUNK*** circa 1870.
Kinder **PREUSCHOFF** (PREUSCHHOF):
1. **Georgius Bernardus**, * Dirschau 1895, viell. ident. mit Georg Bernard PREUSCHOFF, * 1898 in Dirschau, aber der hat andere Eltern).
2. **Leo Antonius**, * Dirschau 1900 (Qu: Tb. Dirschau Nr. 133 über Casp).

8.4.2 Pelplin

► **Katharina PREISCHOFF**, * circa 1850; oo Liebenhof(f) Kr. Dirschau 1877 **Franz KRAYNICKI**, * circa 1850 (Qu: Index vom Kb. Liebenhoff Nr. 6 über Casp).

► **Catharina PREUSCHOFF**, * circa 1850; oo Liebschau Kr. Dirschau 1877 (Leibschau lag 1894 im Kr. Pr. Stargard 1877 **Franz KRAJEWSKI**, * circ 1850 (Qu: Index vom Kb. Liebschau Kr. Dirschau Nr. 20 über Casp), (viell. sind beide Paare identisch).

8.4.3 Pelp-A

I► **Josef PREUSCHOFF**, (Józef PRENZCHHOFF, PRENSCHHOFF, PREUSHOFF), * err. 1815, wohnh. 1840 u. 1852 in Pelplin, + Neukirch Kr. Pr. Stargard 1869, 54 J. alt, viell. kommt er aus Schöndamerau oder Frauenburg (Qu: Poln. Int. über Casp), (die familiäre Struktur ist nicht belegt, aber sehr wahrscheinlich).
oo (1) Pelplin 1840 **Marianna NAGORSKA**, * err. 1816, + Pelplin 1852, 36 J. alt (Qu: Poln. Int. u. Kb. Pelplin über Casp).
oo (2) Pelplin 15.08.1852 **Anna TURKIEWICZ (TURKOWSKA),** * circa 1830 (Qu: Poln. Int. über Casp).
Kinder **PREUSCHOFF** aus der ersten Ehe:
1. **Marianna/Anna**, (PRENSZOFT), * Pelplin err. 1835, + Schwetz/Swiesie 1911, 76 J. alt (Qu: Int. 2010 über Casp); oo Pelplin 22.01.1865 (Qu: Poln. Int. über Casp) **Tomasz DOLATKA**, * circa 1835 (Qu: Poln. Int. über Casp); oo (1) 01.09.1860 **Marianne GRODDEK**.
2. **Joseph**, * Pelplin 09.10.1842 (siehe II).
3. **Aleksander** PRENSCHOFF), * err. 1844; oo Pelplin 1871 **Rozalia WILBRANDT**, * circa 1845 (Qu: Poln. Int. über Casp).+
4. **Catharina** PREISCHHOFF, * Polko b. Pelplin 08.08.1846, rk., wohnh. 1877 zu Spangau Ksp. Dirschau; oo Liebschau G. Liebenhoff 06.11.1877 **Franz KRAYNICKI** (**KRAJEWSKI**), * Rokitt[k]en 20.01.1852, rk., wohnh. 1877 in Liebschau Ksp. Dirschau als Maurer, S.v. verst. Arbeiter **Peter KRAYNICKI** u. **Mariana** geb. **KOSSLOWSKY**. (Qu: Kb. Liebenhoff Nr. 6 über Casp).
5. **Aleksander**, * err. 1849, + 1855, 5.J. 8 M. alt (Qu: Verein f. Familienforschung in Westpr. über Casp).

Kinder **PREUSCHOFF** (PREUSCHHOF, PREUSCHHOFF, PRESCHHOFF, PREUSHOFF) aus der zweiten Ehe, geb. (außer 9-10, 14-15) Pelplin (Qu: Int. über Casp):
6. **Josephine**, * 1853, + Pelpin 1857, 3 J. alt.
7. **Francisca**, * 1856.
8. **Johanna**, * 1857, + ebd. 1857.
9. **Bertha**, * 1858, + Pelplin 1861, alt 2 J. 10 M. (Qu: Bb. Pelplin Nr. 11k über Casp).
10. **Johann**, * 1861.
11. **Paulina**, * 1863.
12. **Adam**, * Neukirch 1865, + ebd. 1865 als Säugling.
13.. **Albrecht (**PRENZSCHHOFF), * Neukirch Kr. Pr. Stargard/Nowa Cerkiew 22.04.1866, ~ ebd. 25.04.1866 rk., + ebd. 1871, 6 J. alt.
14. **Józefina BARBARA** (PRENSCHHOFF), * Neukirch Kr.Pr. Stargard 16.09.1868, ~ 20.09.1868 rk., + ebd. 1869, 1 J. alt.

14. **Anna** (PREISCHHOFF, * 1869.
19. **Eduard** (PREUSSHOF), * Pr. Stargard 1875, + Pr. Stargard 1875, 1 M. alt.

II **Joseph PREUSCHOFF** (**PREUSCHHOF**, **PREUSSHOFF**; **PREUSCHHOFF)**, * Pelplin 09.10.1842, rk., Briefträger, erw. 1879 in Samter Nr. 128 als Telegraphendiener, Familie zieht am 08.10.1885 aus Samter nach Posen u. 1899 wieder zurück, Briefträger, ab 1894 Telegr.-Aufseher in Posen, wohnh. 1886-89 Schumacherstr. 12, 1891-99 Louisenstr. 16 bzw. 18 bzw. 20, 1900 nicht mehr erw. (Qu: Adreßbuch Posen 1886-89, 1891-96, 1899-1901 u. Datenbankprojekt Posen u. StA Samter v. 01.09.1879 über Casp), + vor 1900, (S.v. I).
oo Wielen/Filehne 1871, er 29 J., sie 24 J. alt, **Michalina/Mihalina DRÓZD/FROST**, * Datzig 22.09.1847 (Qu: Datenbankprojekt Posen über Casp), T.v. **Andreas DRÓZD** u. **Agrapina MACHOWINA**.
Kinder **PREUSCHOFF** (Qu: Int. über Casp):
1. **Francisca** (Filiation nur vermutet), * Pelplin 28.03.1869; oo (1) Trenchsen (?) (Qu: Casp) 21.09.1893 **Ignatz TYCZ**, * circa 1865, Schuhmacher, erw. 21.09.1893 in Wollstein b. Posen; oo (2) Gardschau Kr. Dirschau 1897 **Johannes BORKA**, * circa 1870.
2. **Auguste** (Filiation nur vermutet), * Pelplin 1872, wohnh. viell. später in Berlin.
3. **Johanna** (Filiation nur vermutet), * Pelplin 1872.
4. **Pauline**, * Kreutz 9/Ostbahn 15.06.1873 (Qu: Int. über Casp), erw. am 09.10.1896 in Samter Kr. Filehne; oo 03.10.1896 (Qu: Int. über Casp) **Thomas WALEZYK**, * circa 1870, Buchhalter in Samter Kr. Filehne.
5. **Eduard (PREUSSHOF)**, * Pr. Stargard 1875, + ebd. 1875, 1 M. alt.
6. **Theophil/Theo PREUSCHOFF**, * Samter Kr. Filehne 01.11.1877 (siehe IIIa).
7. **Marie**, * Samter Kr. Filehne 25.08.1879 (Qu: StA Samter Nr. 106 über Casp).
8. **Helene**, * Samter Kr. Filehne 10.04.1882 (Qu: StA Samter Nr. 43 u. Poln. Internet über Casp).
9. **Wladislaus/Wladislaw**, * Posen 12.06.1886 (siehe IIIb).

IIIa **Theophil/Theo PREUSCHOFF**, * circa Samter Kr. Filehne 01.11.1877 (Qu: Kb. Lötzen 1910-44; Casp), rk., am 06.10.1898 zum Militär, 1910-1915 Vizefeldwebel in der Feste Boyen b. Lötzen, danach Postbeamter, wohnh. vor 1945 im Kr. Lötzen, nach 1945 in Bad Pyrmont u. in Siegen, + Siegen (?) 1946-1949 (Qu: Peter Preuschoff), noch 2 weitere Töchter gehabt, (S.v. II).
oo Lötzen 02.01.1911 (Qu: Kb. Lötzen 1910-44 über M. Kryzeminski) **Anna GOLDACK**, * circa 1885, ev., am 25.12.1910 in die rk. Kirche aufgenommen, Besitzertochter, soll einen Hengsthof besessen haben, musste ihn aber aufgeben, wohnh. 1910-15 in Sulimmen Kr. Lötzen, nach 1945 in Bad Pyrmont, dann in Siegen.
Kinder **PREUSCHOFF**, geb. Lötzen:
1. **Theodor (THEO) Paul**, * 07.04.1909 (siehe IVa).
2. **FELIX Josef**, * 17.03.1911 (siehe IVb).
3. **Bärbel (?)**, * 1905-1915 (Qu: Peter Preuschoff); oo circa 1940 **NN BERTHOLD**, Dr., * 1905-1915.

IIIb **Wladislaus/Wladislaw/Ladislaus**, * Posen 12.06.1886, rk., Buchhalter, bisher wohnh. in Posen, Brennerstr. 58 oder Breunerstr. 58, Ankunft im KZ Dachau am 25.04.1940 als Gefangener Nr. 5065, von poln. Nationalität, am 05.06.1940 überstellt nach Mauthausen, Kommando Gusen, + Mauthausen in Oberösterreich oder KZ Dachau 09.08.1940, an einer Zellgewebsentzündung am rechten Unterschenkel u. einer allg. Sepsis (Qu: www.ancestry.com über Casp; Internat. Suchdienst Arolsen, Sterbeurk. 2414/1961), (S.v. II).
oo circa 1920 **Prakseda ZYMALSKA/ZMALKA**, * Branndorf/Braundorf (?)/Prypstyne (?) 01.06.1890 (Qu: Casp).
Sohn **Jerzy**, * Chodzierz/Chodzieza 20.11.1922 (Qu: Int. über Casp).

IVa **Theodor (THEO) Paul PREUSCHOFF**, * Lötzen 07.04.1909 vorehel. (Qu: Kb. Lötzen 1910-44 über M. Kryzeminski; Tel.buch 1994, 2000), ~ Lötzen 09.12.1910, rk. (P: Wilhelmine LALLA in Sulimmen, Gertrud HOFFMANN in Lötzen), er oder seine Ehefr. wohnh. 1994 u. 2000 in Siegen, + circa 1990, (S.v. III).
oo München 18.03.1939 (Qu: Kb Lötzen 1910-44 über M. Kryzeminski) **Elisabeth SCHOLL**, * circa 1910 (Qu: Bescheinigung vom 10.02.1939, ausgestellt von Pfarrer Grawe in Lötzen), rk., + 2002 (Qu: Peter Preuschoff).
Kinder **PREUSCHOFF** (Qu: Peter Preuschoff):
1. **Peter**, * 1950 (Qu: Tel.buch 1994, 2000, 2002, 2004), wohnh. 1994 u. 2002 als Repräsent. in Freudenberg/Westf.
2. **Inge**, * 1945-1950; oo (1) circa 1975, o/o **NN WURM**, * 1945-1950 (Qu: Peter Preuschoff); oo (2) circa 1985 **NN GOEBEL**, * 1945-1955 (Qu: Peter Preuschoff).
3. **Anneliese**, * 1945-1955; oo circa 1975 **NN WEIL**, * 1945-1955 (Qu: Peter Preuschoff).

IVb **FELIX Josef PREUSCHOFF**, * Lötzen 17.03.1911 (Qu: Tb. Lötzen 1910-44 über M. Kryzeminski; Adreßbuch Hagen 1941), ~ Lötzen 07.05.1911, rk. (P: Felix KRAZCIEWITZ, Sergeant in Feste Boyen b. Lötzen), wohnh. 1941 in Hagen/Westf., beim Wasserwirtschaftsamt in Hagen/Westf. gearbeitet, + Hagen/ circa 1980 (Qu: Oliver Preuschoff), (S.v. III).
oo circa 1935 **Trude NN**, * Siegerland 1913-1914 (Qu: Tel.buch 1994, 2000, 2002), wohnh. 1994 u. 2002 in Hagen.
Kinder **PREUSCHOFF**, geb. Hagen/Westf. (?):
1. **Bruno**, * 1946-1947 (siehe V).
2. **Bärbel**, * 1946-1950 (Qu: Peter Preuschoff), wohnh. 2002 verh. in Hagen.

V **Bruno PREUSCHOFF**, * Hagen/Westf. (?) 1946-1947 (Qu: Peter Preuschoff; Adreßbücher Essen 1969-76; Int.), rk., erw. 1969-1976 als Maschinenschlosser, später als Industriemeister in Essen, wohnh. 2002 in Berlin, handelt viell. mit Immobilien, (S.v. IVb).
oo Westfalen circa 1969, o/o circa 1980 **Mechthild BÖNIG**, * Hamminkeln b. Wesel 07.07.1946 (Qu: Bruno Bönig;Abl. F.d. Reg.bez. Düsseldorf, 1994, Beilage zu Nr. 32 über Ca), wohnh. 1981 in Hamminkeln b. Wesel, „im Wege der Zwangsvollstreckung soll am 24.10.1994 im Gerichtsgebäude in Wesel das im Grundbuch von Mehrhoog eingetragene Grundstück versteigert werden. Als Eigentümer war eingetragen Mechthild Preuschoff geb. Bönig aus Hamminkeln. Der

Verkehrswert wurde auf 580.000 DM festgesetzt.“ T.v. **Bruno BÖNIG** aus Bischofsburg, dessen Eltern bereits in den 20er Jahren nach Westfalen umsiedelten.
Kinder **PREUSCHOFF**, geb. Essen (Qu: Tel.buch 2000, 2002, 2004):
1. **Oliver**, * 24.08.1970 (Qu: Casp), wohnh. 2000 u. 2004 in Wesel.
2. **Patrick**, * circa 1970, wohnh. 2000 u. 2004 in Rees, ehem. Mitglied der Schachabteilung TV Mehrhoog, (siehe VI).

VI **Patrick PREUSCHOFF**, * circa 1970, wohnh. 2000 u. 2004 in Rees, ehem. Mitglied der Schachabteilung TV Mehrhoog, 2011 Mitglied im Teakwondo-Sportverein Isselburg (Qu: Tel.buch 200-2006; Int. 2011 über Casp).
Kinder PEUSCHOFF (Qu: Int. 2011 über Casp):
1. **Aileen**, * circa 2002, 2011 Mitglied im Teakwondo-Sportverein Isselburg.
2. **Mara**, * circa 2004, 2011 Mitglied im Teakwondo-Sportverein Isselburg.

8.5 Kreis Graudenz mit Graudenz undTusch

► **Wilhelmine Friederike PREUSCHAFT**, * circa 1820, wohnh. 1846-1^852 in Graudenz; oo circa 1845 **Carl Eduard UMLAUF** (viell. früher UMLOFSKY), * circa 1820, wohnh. 1846-1852 in Graudenz.
Kinder **UMLAUF**, get. in Graudenz (Qu: familysearch.org über Casp):
1. **Wilhelmine Friederike**, ~ 13.04.1846.
2. **Carl Otto**, ~ 14.08.1850.
3. **Julius Gustav**, ~ 20.03.1853.

8.6 Kreis Konitz/Westpr.

► **Anna PREUSCHOFF** (PREISOWNA), * circa 1660; oo Konitz 1685 **Casimir GUTCZYK**, * circa 1660 (Qu: Pol. Int. über Casp).

► **Maria PREIZHOFF**, * circa 1850; oo circa 1880 **Paul GMINSKI**, * circa 1850.
Tochter: **Martha Josepha GMINSKI**, * Konitz/Chojnice 1880 (Qu: Int. über Casp).

► **Paul PREUSCHOFF**, * Frankenhagen Kr. Konitz, + gef. 28.04.1944 als Feldmeister, <> Werben/NL (Qu: KGF).

8.7 Kulm/Westpr.

► **Rochus PREUSCHOFF**, (PREISCHOFF), * 1610-1640 (Qu: Towarzystwo Naukowe w Toruniu, Bd. X, S.462 über Fecker), erw. im Visitationsbericht des Kulmer Bischofs OLSZOWSKI von 1667-72.

8.8 Kreis Marienburg

8.8.1 Königsdorf

► **NN PREUSCHOFF**, * circa 1870.
Kinder:
1. **Paul PREUSCHOFF (PREUSCHHOFF)**, * Königsdorf Kr. Marienburg circa 1897, + gef. 1915 als Soldat im Res.-Inf.-Rgt. Nr. 93, (vermutl. Br. v. Franz, da am gleichen Ort geboren) (Qu: Dt. Verlustlisten 1914/17).
2. **Franz PREUSCHOFF**, * Königsdorf Kr. Marienburg 21.12.1899 (Qu: Preu, S.91), Handlungsgehilfe, zog 1917 nach Königsberg, (viell. ident. mit dem Sattlermstr. Franz in Danzig).

8.8.2 Marienburg

► **Jacob** (Jakuba) **PREUSCHOFF**, (PREISHOFF), * 1650-1680 (Qu: Heinosz, S.34 über Fecker), Schreiber, zahlt 1711 Zinsen in Höhe von 3 Gulden, 10 Groschen für ein Haus in Marienburg, das er 1708/1711 von der Witwe OLSZYNKA (Witwe v. Schlachter Joseph OLSZYNSKI) erworben hat, + nicht Marienburg 1733-55 (Qu: Bb. Marienburg 1733-55; Trb. Marienburg; Trb. Marienburg 1703-20 nicht erw.).

8.9 Kreis Marienwerder

► **Otto PREUSCHOFF**, * 1890-1900, erw. 1926 in Marienwerder, Bismarckstr. 17 als Mechaniker, viell. ident. mit Mechaniker Otto PREUSCHOFF in Berlin (Qu: Adreßbuch Marienwerder 1926 u. Adreßbuch Berlin 1926 über Casp).

► **Ernst PREUSCHOFF**, * Applinken Kr. Marienwerder 08.05.1902, ev., Metzgermstr., + Lünern b. Unna 14.01.1973; oo circa 1930 **Dora RADEMACHER**, * circa 1905 (Qu: Grabstein in Unna-Lünern).

8.10 Pr. Stargard

► **S. L. PREUSCHOFF**, * circa 1840, erw. 1865 als Infanterist im Ostpr. Landwehr-Rgt. Nr. 5, 3. Bat., Stamm Preuß.-Stargard (Qu: Rangliste der Kgl.-Preuß. Armee, 1865 über Casp).

► **Adelheide PREUSCHHOF**, * Preuß. Stargarad 1849 (Qu: Int. über Casp)

8.11 Kreis Putzig mit Gr. Slawoschin

8.12 Kreis Rosenberg/Westpr.

8.12.1 Deutsch Eylau

► **NN** (männl.) **PREUSCHOFF**, * circa 1830 (Qu: Preu, S.91; Amtsbl. Marienwerder, So, Nr.74, S.172, 177, 190, 196; Amtsbl. Danzig 1834-70, So. Nr.87, S.180), Gerichtsassessor, 1859 Übertragung der Gerichts-Commission in Deutsch-Eylau, 1860 Kreisrichter in Flatow, 1864 zum Rechtsanwalt beim Kreisgericht Pr. Stargard mit Wohnsitz bei der Kreisgerichts-Deputation Berent ernannt, 1866 wurde der Rechtsanwalt u. Notar PREUSCHOFF in Berent zum Kreisgericht Kulm/Westpr. versetzt, (evtl. ident. mit dem Rechtsanwalt Franz Adalbert PREUSCHOFF in Elbing) (Qu: Goerke, Der Kreis Flatow, S.439).

8.12.2 Deut-A

I► **JOHANNES Franz PREUSCHOFF**, * 18.03.1884 (Qu: Tb. Dt.Eylau 1881-86 nicht; Horst Preuschoff; Adreßbuch Berlin 1935, 1937, 1941, 1943; Stettin-Eisenbahnbeamte-CD u. Adreßbuch Usedom-Wollin 1937 über Casp), ev., wohnh. 1912 in Deutsch Eylau, 1916 in Subkau Kr. Dirschau, 1920 in Swinemünde, 1926 Assistent in Pritter b. Swinemünde, wohnh. 1937 ebd., 1942 Sekretär, 1943 erw. in Babitz b. Wittstock als Eisenbahnsekretär, viell. 1935, 1937, 1941 u. 1943 in Berlin N 58, Senefelderstr. 18 als Stadtsekretär mit dem Namen Franz, + circa 1943.
oo Swinemünde (?) 29.10.1914 (Qu: Horst Preuschoff) **Hedwig Auguste KRÜGER**, * Groß-Deutschkonopath Kr. Schwetz 1889, ev., wohnh. 1912 in Deutsch Eylau, 1916 in Subkau Kr. Dirschau, 1920 in Swinemünde, + Kyritz 20.12.1964 (Qu: Hannelore Wegener in Berlin), Schw. v. Marie KRÜGER.
Kinder **PREUSCHOFF**:
1. **Franz**, * Deutsch Eylau 1912 (siehe IIa).
2. **LUISE Charlotte**, * Subkau Kr. Dirschau 1916 (siehe IIb).
3. **Bruno**, * Swinemünde (?) circa 1918 (Qu: Horst Preuschoff).
4. **Hans-Joachim**, * Swinemünde 21.05.1920 (siehe IIc).

IIa **Franz PREUSCHOFF**, * Deutsch Eylau 1912 (Qu: Hannelore Wegener; Tel.buch 1994; Klaus Preuschoff; Eisenbahner-CD, S.286; Adreßbuch Usedom-Wollin 1937), ev., 1937 Friseurgehilfe in Ostswine Kr. Usedom-Wollin, beschäftigt bei der Reichsbahn, 1941 ernannt vom Reichsbahnbetriebsanwärter zum Reichsbahnbetriebswart in Birkenbruch Kr. Tuchel, durch die Flucht nach Dänemark gekommen, in Bamberg gelebt oder (korrigiert) in Bergheim/Erft, oder Augsburg-Bergheim, später u. 1994 wohnh. in Mönchengladbach, + Mönchengladbach 1992 (Qu: Klaus Preuschoff), (S.v. I).
oo circa 1940 **Anni KRANZ**, * Wollin/Usedom circa 1912 (Qu: Klaus Preuschoff), wohnh. 1942 in Birkenbruch Kr. Tuchel, 1946 in Bredstedt b. Husum.
Kinder **PREUSCHOFF**:
1. **Klaus**, * Birkenbruch Kr. Tuchel 1942 auf dem Bahnhof (Qu: Tel.buch 1994, 2000, 2002, 2004), mit der Mutter geflüchtet, wohnh. 1994 u. 2004 in Mönchengladbach; oo circa 1970 **Katharina WILMS**, (PREUSCHOFF-WILMS als Ehename), * circa 1942 (Qu: Tel.buch 1994, 2000, 2002, 2004), wohnh. 1994 u. 2004 in Mönchengladbach.
2. **Ingrid**, * Bredstedt b. Husum 1946 (Qu: Hannelore Wegener; Klaus Preuschoff), unverh., Apotheken-Helferin in Lübeck.

IIb **LUISE Charlotte PREUSCHOFF**, * Subkau Kr. Dirschau 1916 (Qu: Hannelore Wegener), ev., unverh., wohnh. 1944 in Gr. Haßlow b. Wittstock, hat 1 unehel. Tochter, + Kyritz 25.05.1984 (Qu: Hannelore Wegener), (T.v. I).
oo circa 1938 **Bruno MARIEN**, * Plau am See 31.08.1912 (Qu: Hannelore Wegener; Horst Preuschoff), ev., (es gibt einen Bauunternehmer **Karl MARIEN** in Schöndamerau, ab 1933 Geschworener in Braunsberg).
Kind:
1. **Hannelore MARIEN**, verh. **WEGENER**, * Gr. Haßlow b. Wittstock 09.01.1944 (Qu: Hannelore Wegener; Horst Preuschoff), wohnh. 2002 in der Nähe von Berlin.

IIc **Hans-Joachim PREUSCHOFF**, * Swinemünde 21.05.1920 (Qu: Antje Preuschoff, Horst Preuschoff), ev., gelernter Bäcker, wohnh. 1947-54 in Flecken Zechlin Kr. Ostprignitz-Ruppin, 1956-58 in Lindow/Mark, + Lindow/Mark 1989, Verwandte in Kyritz, (S.v. I).
oo Flecken Zechlin Kr. Ostprignitz-Ruppin 16.08.1947 (Qu: Horst Preuschoff) **RUTH Gisela HARTMANN**, *

Wittstock/Dosse 09.03.1923 (Qu: Tel.buch 2000, Antje Preuschoff), wohnh. 2000 in Lindow/Mark, + Lindow/Mark 2001 (Qu: Antje Preuschoff).
Unehel. Kind:
1. **Sigrid HARTMANN**, * 1941 unehel., Vater ist ein Fuhrunternehmer.

Ehel. Kinder **PREUSCHOFF**, geb. 1. bis 3. in Flecken Zechlin Kr. Ostprignitz-Ruppin, 4. bis 5. in Lindow/Mark:
2. **Horst**, * 19.05.1947 (siehe IIIa).
3. **Gisela**, * 1950 (Qu: Antje Preuschoff); oo 29.10.1975 (Qu: Horst Preuschoff) **Bernd SAUER**, * 22.09.1950 (Qu: Antje Preuschoff), wohnh. 2002 in Walsleben b. Neurupppin.
4. **Michael**, * 26.07.1954 (siehe IIIb).
5. **Carola**, * 14.05.1956 (Qu: Tel.buch 2000, Horst Preuschoff), wohnh. 2002 in Velten Kr. Oberhavel; oo circa 2000 **Bernd MEUSEL**, * 23.03.1955 (Qu: Antje Preuschoff; Tel.buch 2002), wohnh. 2002 in Velten Kr. Oberhavel.
6. **Peter**, * 31.10.1958 (siehe IIIc).

IIIa **Horst PREUSCHOFF**, * Flecken Zechlin Kr. Ostprignitz-Ruppin 19.05.1947 (Qu: Antje Preuschoff, Horst Preuschoff; Tel.buch 1994, 2000, 2002, 2004), Versicherungsfachmann bei der Allianz, wohnh. 1994 u. 2004 in Berlin, (S.v. IIc).
oo circa 1970 **Elisabeth KORNBUSCH**, * Flecken Zechlin Kr. Ostprignitz-Ruppin 11.05.1947 (Qu: Horst Preuschoff), wohnh. 2002 in Berlin, arbeitet im Reisebüro.
Kinder **PREUSCHOFF** (Qu: Horst Preuschoff):
1. **Frank**, * 05.05.1972, wohnh. 2002 in Berlin.
2. **Kerstin**, * Berlin 28.04.1975 (Qu: Int. 2004; Int. über Casp), bis 2000 Studium der Elektrotechnik in Berlin, erhält 2001 den Erwin-Stephan-Preis für schnelles u. sehr gutes Studium, als Stipendiatin der Studienstiftung des deutschen Volkes 1-jähriges Praktikum am Conseil Européen pour la Recherche Nucléaire in Genf/S, 1 Jahr am Kernforschungszentrum Cern in Genf, Studienaufenthalt in California/USA zum Thema "Exp. Messung neuronaler biophysikal. Rauschquellen", wohnh. 2002 in Berlin, 2003 in Los Angeles/USA.

IIIb **Michael PREUSCHOFF**, * Flecken Zechlin Kr. Ostprignitz-Ruppin 26.07.1954 (Qu: Tel.buch 2000, 2002, 2004; Antje Preuschoff), wohnh. 1979-82 in Brandenburg/Havel, 2000 u. 2004 ebd., (S.v. IIc).
oo circa 1978 (Qu: Antje Preuschoff), o/o vor 2004 **Carola WALTER**, * Potsdam 18.03.1955 (Qu: Antje Preuschoff), wohnh. in Brandenburg/Havel.
Kinder **PREUSCHOFF**, geb. Brandenburg/Havel (Qu: Antje Preuschoff):
1. **Stephan**, * 02.05.1979 (Qu: Tel.buch 2004; Int. über Casp), Beamter, wohnh. 2002 in Nauen Kr. Osthavelland, 2004 in Brandenburg/Havel, Mitglied der Wasserballmannschaft des ASC Brandenburg.
2. **Antje**, * 1982 (Qu: Tel.buch 2002, 2004; Int. Int. 2003), wohnh. 2002 in Brandenburg/Havel, wirbt 2003 für Segelflugwettbewerbe in Brandenburg, schreibt Artikel für die Märkische Allgemeine, wohnh ab 11.3.2003 u. 2004 in Greifswald, 2006 in Bamberg, 2010 wohl Redakteurin für Lokales in Vegesack; oo Lengerich Kr. Emsland Juni 2009 **Jan Felix CHRISTIANSEN** (Qu: Personenstandsfälle Lengerich über Casp).

IIIc **Peter PREUSCHOFF**, * Lindow/Mark 31.10.1958 (Qu: Antje Preuschoff, Horst Preuschoff), wohnh. 2002 in Berlin, (S.v. IIc).
oo Berlin 25.08.1979 (Qu: Horst Preuschoff) **Verena RAAKOW**, * circa 1960 (Qu: Tel.buch 2000, 2002, 2004), wohnh. 2000 u. 2004 in Berlin.
Kind:
1. **Melanie PREUSCHOFF**, * Berlin 1980-1985 (Qu: Melanie Preuschoff; Tel.buch 2004; Int. über Casp), wohnh. 2002 u. 2006 in Berlin, bekommt 2010 an der Fachhochschule Potsdam Studienrichtung "Wandmalerei u. Architekturfarbigkeit " das Diplomthema "Reste einer Malerei in der romanischen Kirche in Ludwigsdorf (Görlitz)".

Kreis Stuhm

8.13.1 Baumgarth

I► **Carl PREUSCHAFT**, * circa 1830, zuletzt Krugpächter in Baumgarth Kr. Stuhm, + Baumgarth vor 1883 (viell. ident. mit Carl PREUSCHOFF in Pr. Holland, der auch ev. ist); oo circa 1858 **Eleonore SPERLING**, * circa 1835, wohnh. 1889 in Baumgarth Kr. Stuhm, zuletzt Altsitzerwirwe ebd., + Baumgarth Kr. Stuhm 08.01.1907 (Qu: StA Baumgarth Nr. 1), T.v. Besitzer Michael SPERLING u. Nn geb. REIMER, beide in Baumgarth.
Kinder **PREUSCHAFT**:
1. **WILHELMINE Regine Emilie**, * err. 1860 (siehe IIa).
2. **Gustav**, * 28.10.1865 (siehe IIb).

IIa► **WILHELMINE Regine Emilie PREUSCHAFT**, * err. 1860, ev., wohnh. 1889 in Baumgarth Kr. Stuhm, + Baumgarth 19.02.1889 m. 29 J. (Qu: StA Baumgarth Nr. 6), (T.v. I);
oo Bumgarth Kr. Stuhm 27.1.1883 (Qu: StA Baumgarth Nr. 18) **Paul KIESLING**, * Elbing 17.03.1860, ev., wohnh. 1883 in Elbing als Gärtner, S.v. Steinbrücker **Friedrich KIESLING** u. **Maria Therese** geb. **WÖLKE**.

IIb► **Gustav PREUSCHAFT**, * 28.10.1865, ev., vor 1890 in Baumgarth Kr. Stuhm als Schneider u. 1907 als Fleischbeschauer (oder ist das ein anderer?), zuletzt Schneidermstr. ebd. (Qu: Preußenliste v. 04.02.2010 über Casp), + Baumgarth Kr. Stuhm 30.04.1926 m. 26 J. (Qu: StA Baumgarth Nr. 5), (S.v.I);

oo Buchwalde Kr. Stuhm (StA Baumgarth Nr. 8/1944) **PAULINE Anna FRÖHLICH**, * Mosens Kr. Mohrungen 19.11.1864 (Qu: StA Baumgarth.Nr. 8/1944), + Baumgarth 15.05.1944 (Qu: StA Baumgarth Nr. 8/1944) als Witwe, T.v. Lehrer **Karl FRÖHLICH** u. **Wilhelmine** geb. **KLEIN**.
Kinder **PREUSCHAFT**:
1. **ANNA Emma**, * Baumgarth Kr. Stuhm 25.02.1895 (siehe IIIa).
2. **MARGRETE Paula**, * Baumgarth 05.08.1898 (siehe IIIb).

IIIa► **Anna Emma PREUSCHAFT**, * Baumgarth Kr. Stuhm 25.02.1895 (Qu: StA Baumgarth 13/1895), erw. 1944, (T.v. IIb); oo **Nn KORNOWSKI**.

IIIb► **MARGRETE Paula PREUSCHAFT**, * Baumgarth Kr. Stuhm 05.08.1898 (Qu: Ostpreußenbl. v. 29.07.1978 u. 04.08.1973 über Casp; StA Baumgarth Nr. 44), ev., wohnh. 1920 in Baumgarth, später Pr. Holland, Bahnhofstr. 34, erw. 1968, 1973 u. 1978 an ihrem 70., 75. u. 80. Geburtstag bei ihrer Schwägerin Ursula LIEDTKE in Duisburg u. Berlin, + nach 1978;
oo (1) Neumark Kr. Pr. Holland 03.08.1892 **Gottlieb LIEDTKE**, * Neumark Kr. Pr. Holland (Qu: StA Baumgarth Nr. 17), erw. 1898 in Neumark als Kreisausschussexpedient, S.v. Besitzer **Gottlieb LIEDTKE** u. **Christine** geb. **TILHEIM** zu Neumark.
Kinder **LIEDTKE**:
1. **Ursula**, * circa 1922, wohnh. 1968 in Berlin, Brüderstr. 14/217
2. **Renate**, * circa 1925, wohnh. 1968 in Berlin, Brüderstr. 14/217

8.13.2 Buchwalde

► **Friedrich PREISCHOFT**, * circa 1775, + vor 1842; oo circa 1805 **Marianna WILK**, * circa 1790, wohnh. 1842 in Ramten Kr. Stuhm als Witwe.
Sohn: **Anton PREISCHOFT**, * err. 1810, rk., zuletzt Knecht in Buchwalde Kr. Stuhm, + Buchwalde Kr. Stuhm 05.02.1842 m. 32 J. an Nervenfieber (Qu: Bb. Posilge Nr. 5 über Casp).

8.13.3 Christburg

► **Gottfried PREISCHOFF** (**PREISCHOFT**) * err. 1767; oo Reichandres b. Gr. Waplitz 19.01.1808 (Qu: Trb. Christburg Nr. 5 über Casp), er 41 J alt als Witwer, sie 27 J. alt, **Mar. WELKOWNA**, * err. 1781.

► **NN PREUSCHOFF**, * circa 1792, oo circa 1820 **Catharina HARWART**, * err. 1792, + Christburg Kr. Stuhm 21.12.1881 im 90. Lj., Tante v. Dekan HARWART.

► **Louise/Ludoviki PREUSCHAFT (**PREUSCHOF**;** PREUSSHOFT; PREYSCHHOFT), * circa 1800; oo circa 1820 **Stephan KAMINSKI/KAMINSKY**, * circa 1795, Schuhmachermestr.
Kinder **KAMINSKI,** * u. ~rk. in Christburg: (Qu: Tb. Christburg über Casp).
1. **AUGUST Eduard**, * 21.01.1822~ 27.01.1822 (P: Jos. KAMINSKI; Eleonore HERRMANN), (Qu: Tb. Christburg Nr. 14 über Casp).
2. **Michael**, * 14.03.1823, ~ 16.03.1823 (P: Jos. KAMNISKI; Christian STENGLER)
3. **Johann**, * 25.06.1825, ~ 26.06.1825 (P: Paul RATH; Eleonore HERRMAN).
4. **Gustav**, * 20.02.1827, ~ 25.02.1827 (P: Samuel HERRMANN; Marie Elisabeth PREUSSHAFT).
5. **Eduard**, * 10.07.1831, ~ 15.07.1831 (P: Joh. MASUCH; Heinrich PREIß), (Tb. Christburg Nr. 48 über Casp).
6. **Wilhelmine**, * 26.06.1838, ~ 31.07.1838 (P: Joh. KNIEBE; Amalie LANGE, (Qu: Tb. Christburg Nr. 48 über Casp).

► **Maria Elisabeth PREUSCHAFT**, * 1780-1807, erw. 1827 in Christburg bei der Taufe von **Gustav KAMINSKI**, S.v. **Ludowika KAMINSKI** geb. **PREUSCHAFT** (PREUSSHAFT) (Qu: Kb. Christburg über Casp).

► **Wilhelmine PREUSCHOF**, * circa 1840; oo circa 1865 **Johann VORTANZ**, * circa 1835, Schuhmachermstr.
Kind: **Johann Hubert VORTANZ**, * Christburg 03.11.1867, ~ Christburg 17.11.1867 rk. (P: Gastwirt GRÜNKE; Zimmermannsfrau Marianne MALINSKI), (Qu: Tb. Christburg Nr. 134 über Casp).

► **NN PREUSCHOFF**, * circa 1846; oo **Elisabeth NN**, * Kreis Braunsberg 25.04.1846 (EZ 96/1936 über Sürig-Beilker), wohnh. zuletzt in Christburg, feiert am 25.04.1936 im Kreisaltersheim Stuhm ihren 90. Geburtstag, von ihren 8 Kindern leben 1936 noch 3 Kinder.

8.13.4 Posilge

Abb. 28: Bemaltes Holztonnengewölbe der Kirche in Posilge (Kohtz, S.151)

8.13.5 Pos-A

► **Anton PREISCHOFT**, + Posilge Kr. Stuhm 1842, 32 J. alt (Qu: Tb. Posilge Nr. 5 über Casp).

I► **Johann PREUSCHOFF**, * circa 1810, (viell. ident. mit Bauer Johann PREUSCHOFF in Frauenburg; oo circa 1836 **Magdalena WOELKI** [ihre 2. Ehe], * Frauenburg err. 1788, + Frauenburg 12.09.1853 m. 64 J. als Witwe.
oo circa 1836 **Magdalena NN**, * circa 1810.
Kind:
1. **Johann PREUSCHOFF**, * err. 1836 (siehe II).

II **Johann PREUSCHOFF**, * (nicht Posilge, Altmark, Lichtfelde, Fischau, Notzendorf) err. 1836 (Qu: AL Zillner von Reinhard Helm, www.fafohelm.de; Tb. Kalwe nicht vorhanden), rk., Arbeiter, wohnh. 1865 in Georgensdorf, 1868 Hirte in Posilge, wohnh. 1871 u. 1873 in Posilge, circa 1890 viell. in Danzig, 1893 in Altkirch Ksp. Posilge als Arbeiter, 1906-08 vermutl. in Reichfelde, + Parwark Kr. Marienburg 31.10.1900 (Qu: AL Zillner von Reinhard Helm, www.fafohelm.de), <> Notzendorf Kr. Stuhm 04.11.1900, (S.v. I).
oo Altmark Kr. Stuhm 07.01.1864, er 28 J., sie 25 J. alt (Qu: AL Zillner von Reinhard Helm über Int. 2000; Trb. Altmark), **Caroline Henriette DAMM (DANN)**, (DAMM), * Jankendorf Kr. Rastenburg 19.02.1837 (Qu: www.fafohelm.de), Ksp. Schwarzstein (ev.) oder Rastenburg (rk.), wohnh. 1865 in Georgensdorf, + Posilge 29.05.1900 an einer Magenkrankheit (Qu: AL Zillner von Reinhard Helm über Int. 2000), T.v. **Gottfried DAMM** u. **Cornelia GRODICKI**.
Kinder **PREUSCHOFF**:
1. **Henriette Louise**, * Ramten b. Christburg 02.04.1860 vorehel.,~ Christburg 07.04.1860, + Hagen-Haspe 06.11.1930 (Qu: Int. über Casp); oo Christburg 14.11.1886 **Anton DEMSKI**, * Christburg 17.02.1861, <> Hagen-Haspe 08.11.1948.
2. **Magdalena (HELENE)** , * Georgensdorf 24.01.1865 (siehe IIIa).
3. **Josef**, * Posilge 05.04.1868 (siehe IIIb).
4. **Rosa**, * Posilge 19.08.1871 (Qu: Tb. Posilge), rk., + Posilge 03.09.1871 m. 17 Tg. an Krämpfen (Qu: Bb. Posilge).
5. **Auguste**, * Posilge 18.08.1873 (siehe IIIc).
6. **Franz**, * Kommerau Kr. Stuhm 31.08.1888 (siehe IIId).
7. **Gustav**, * Posilge 03.06.1898 (Qu: Adreßbuch Hagen-Haspe 1915; Verlustlisten 1. Weltkrieg über Ca), wohnh. 1915 in Haspe Kr. Hagen, Schülinghauserstr. 31, im 1. Weltkrieg vermisst u. in Gefangenschaft, 1925 viell. in Hagen, Volmarsteinerstr. 7, 1930 Vogelstr. 7, (wegen der gl. Adresse 1915 verwandt mit Josef u. Johann PREUSCHOFF).

IIIa **Magdalena (HELENE) PREUSCHOFF**, (nicht ROSINSKI), * Georgensdorf 24.01.1865 (Qu: Margarete Preuschoff; FP. über Monika Preuschoff; AL Zillner von Reinhard Helm über Int. 2000; Tb. Kalwe 1865), ~ Kalwe Kr. Stuhm 29.01.1865, rk. (nicht ev.), Magd, wohnh. 1885 u. 1888 in Posilge als Magd, + Hagen-Haspe 02.12.1944 durch einen Bombenangriff (Qu: FP. über Monika Preuschoff; AL Zillner von Reinhard Helm,www.fafohelm.de), <> Hagen-Haspe, (T.v. II).

oo (1) Posilge 14.10.1888 (nicht Hagen-St. Bonifatius 25.08.1883), er 27 J., sie wohl 24 J. alt (Qu: FP. über Monika Preuschoff unrichtig; AL Zillner von R. Helm; Trb. Posilge), **Anton ROSINSKI**, (ROSZINSKI, RODCZINSKI, RODCZINSKY), * Posilge 28.02.1861 (Qu: Waldemar Preuschoff; FP. über Monika Preuschoff; Tb. Posilge), ~ Posilge 04.03.1861 rk., wohnh. 1888 in Posilge als Arbeiter, danach umgesiedelt nach Hagen-Haspe, + Hagen-Haspe 23.04.1894 (nicht 16.04.1891) an Lungenentzündung, relativ jung gest. (Qu: FP. über Monika Preuschoff; Bb. Posilge), S.v. Dienstknecht **Johann JACOB RODZINSKI** (* Posilge 30.01.1814, ~ Posilge 02.02.1814, + Posilge 21.06.1867) u. (oo Posilge 15.11.1840) Dienstmagd **Elisabeth** (auch **Marianna**) **SLOMSKA** (*Koriten, wohl Choyten 25.03.1820, ~ Posilge 27.03.1820, + Posilge 31.05.1867); Schwester Maria (* Posilge 06.05.1846, ~ 09.05.1846); Schwester Francisca (* Posilge 16.01.1849, ~ 19.01.1849); Bruder Jacob (* 1841-1844, erw. 1867); Bruder Johann Joseph (* 01.01.1852, ~ Posilge 05.01.1852); Bruder Joseph (* Posilge 29.11.1857, ~ 02.12.1857).
oo (2) circa 1895 **Karl Wilhelm HILDEBRAND**, * Vlotho 23.11.1855, 1911 Fabrikarbeiter u. Schuldiener in Haspe Kr. Hagen (Qu: Astrid Asbeck), + Hagen-Haspe 26.01.1916 (Qu: Int.) .
Unehel. Kinder **PREUSCHOFF**, geb. Posilge:
1. **Josef**, * 16.01.1885 (siehe IVa).
2. **ANTON Franz**, * 04.07.1888 (siehe IVb).

Ehel. Kinder **ROSINSKI** aus der ersten Ehe:
3. **Margarete**, * Haspe Kr. Hagen 30.11.1889, rk., + Hagen-Haspe 03.12.11972 (Qu: Int.); oo . Hagen-Haspe 20.10.1910 (Qu: Int.) **Wilhelm KARTHAUS**, * Hagen 01.06.1886, ~ Hagen-Haspe 05.12.1889, + Hagen-Haspe 07.09.1937 (Qu: Int.).
4. **Maria**, * Haspe Kr. Hagen 02.01.1892 (Qu: R. Helm, AL Zillner), ~ Haspe 16.01.1892, + Hagen-Haspe 16.10.1962 (Qu: R. Helm, AL Zillner); oo Haspe Kr. Hagen 02.05.1912 **Wilhelm Karl ROTHSTEIN**, * circa 1892.
5. **Franz Johannes**, * Haspe Kr. Hagen, * 14.01.1894, ~ ebd. 19.01.1894, + Hagen- Haspe 03.03.1932 (Qu: Int.).

Ehel. Kinder **HILDEBRAND**, geb. in Haspe Kr. Hagen:
7. **Klara Helene**, * 12.12.1898, + Hagen-Haspe 02.12.1944; oo Hagen-Haspe Jan. 1922 **Eduard WOHMANN** (Qu: Int.).
8. **Wilhelm**; * circa 1900, + Hagen-Haspe 06.05.1924 (Qu: Int.)
9. **Albert Bernhard**, * 24.07.1902, + Hagen-Haspe 02.04.1911 (Qu: Int.).
10. **Anna Sophia Elisabeth**, * 04.03.1904, + Hagen-Haspe 02.12.1944 durch einen Bombenangriff; oo **Hermann OBERBECK** (Qu: Int.).
11. **Elisabeth**, * 12.12.1908, + Hagen-Haspe 02.12.1944 durch einen Bombenangriff; oo **Heinrich VAUPEL**, + Hagen-Haspe 02.12.1944 durch einen Bombenangriff (Qu: Int.).

IIIb **Josef PREUSCHOFF**, * Posilge 05.04.1868 (Qu: Marion Jeromin; Tb. Posilge; Adreßbuch Haspe Kr. Hagen 1896, 1907, 1910, 1915, 1925, 1930), ~ Posilge 12.04.1868 rk., soll aber an jüd. Zeremonien teilgenommen haben, (hatten sein Vater oder sein Großvater eine jüdische Ehepartnerin?), vor 1910 neuapostol. geworden, wohnh. 1888 in Posilge, 1893 Arbeiter in Altkirch Ksp. Posilge, Landwirt, viell. wohnh. 1896 vorübergehend in Hagen/Westf., viell. 1906 Arbeiter in Reichfelde, wohnh. wohl 1907 in Haspe Kr. Hagen, Steinstr. 3, 1910 wohl Voerderstr. 43, 1915 Schülinghauserstr. 31 (damals ein Bauernhof), 1925 Hestertstr. 53, 1930 Kursbrink 36, + Hagen-Haspe 1930-1934, (vermutl. Br. v. Auguste PREUSCHOFF wegen des gl. Wohnortes 1908, verwandt mit Johannes PREUSCHOFF u. Gustav PREUSCHOFF wegen der gl. Anschrift 1915 in Haspe Kr. Hagen), (S.v. II).
oo Posilge 23.07.1893 (nicht 1903), er 25 J., sie 19 J. alt (Qu: Marion Jeromin; Trb. Posilge), **Henriette KOLL**, * err. 1874 (Qu: Friedhelm Preuschoff; Kb. Notzendorf über R. Handke; Adreßbuch Hagen 1934 u. 1941), aus Posilge, ev., vor 1910 neuapostol. geworden, wohnh. 1906 in Reichfelde, 1914 in Hagen/Westf., 1934 u. 1941 in Hagen-Haspe, Enneperstr. 2, + Hagen-Haspe nach 1941, T.v. Arbeiter **Heinrich KOLL** (tot 1893).
Kinder **PREUSCHOFF**:
1. **Johann (HANS)** , * circa 1895 (siehe IVc).
2. **Gustav**, * 1900 (siehe IVd).
3. **Elisabeth**, * Reichfelde 28.07.1906, ~ Notzendorf 06.08.1906 (Qu: Tb. Notzendorf über R. Handke), rk., vor 1910 neuapostol. geworden.
4. **Albert/Adalbert**, * 1902-1908 (Qu: Marion Jeromin; Adreßbuch Hagen 1930, 1934, 1941), wohnh. 1930-41 in Hagen-Haspe, Heubingstr. 12, zuletzt in Breckerfeld b. Hagen, + Hagen/Westf. 1970-1972 (Qu: Friedhelm Preuschoff), (verwandt mit Josef PREUSCHOFF, * Posilge 1885); oo circa 1935 **Alice NN**, * 1902-1908.
5. **Änne (Anna)** , * Marienburg11.05.1902 (siehe IVe).
6. **Ernst**, * Hagen/Westf. 1914 (siehe IVf).

IIIc **Auguste PREUSCHOFF** (PREUSCHOF), * Posilge 18.08.1873 (Qu: Kb. Notzendorf über R. Handke; Tb. Posilge), ~ Posilge 31.08.1873, rk., viell. aus Altkirch Ksp. Posilge, wohnh. 1908 in Reichfelde, (vermutl. Schw. v. Josef PREUSCHOFF wegen des gleichen Wohnortes 1808), (T.v. II).
oo Posilge 10.04.1893, er 25 J., sie 19 J. alt (Qu: Tb. Notzendorf über R. Handke; Trb. Posilge), **FRIEDRICH Wilhelm KLAUS**, * err. 1868, 1893 Kutscher in Posilge, später Arbeiter in Reichfelde, S.v. **Friedrich KLAUS** in Posilge.
Kind:
1. **Rosalia KLAUS**, * Reichfelde 12.08.1908, ~ Notzendorf 30.08.1908, rk. (Qu: Tb. Notzendorf über R. Handke).

IIId **Franz PREUSCHOFF**, * Kommerau Kr. Stuhm 31.08.1888, rk. (Qu: Adreßbuch Danzig 1925-42 über Fecker u. Caspar Jürgen KAUL; Tel.buch 1942; Tb. Notzendorf über R.Handke; Archivalie Altfelde Kr. Marienburg), Pate 1923 in Altfelde, wohnh. 1925-41 in Danzig, Mattenbuden 10 (Pfarrei St. Nikolai) als Sattler u. Lederwarengeschäft, 1942 ebd. als Sattlermstr., 1945 mit seiner Familie auf einem Begleitschiff der Wilhelm Gustloff aus Danzig Danzig herausgekommen, in Husum gelandet u. schließlich in St. Tönis, + St. Tönis 1969 m. 82 J. (Qu: Jürgen Kaul), wohl Br. v. Margarete PREUSCHOFF, wohnh. 1923 in Notzendorf, verwandt angeblich mit Margarete PREUSCHOFF, wohnh. 1923 in Notzendorf (S.v. II).

oo circa 1920 **Berta WENSKI**, * Willenberg Kr. Stuhm, Patin viell. 1923 in Altfelde, wohnh. viell. 1927 in Danzig, Mattenbuden 10 (Pfarrei St. Nikolai) als Privatiere, viell. 1923 Patin in Altfelde Kr. Marienburg, wohnh. viell. 1927 in Danzig, Mattenbudern 10 als Privatiere (Qu: Adreßbuch Danzig 1927 über Fecker; Tb. Notzendorf über R. Handke; Jürgen Kaul), + St. Tönis 1975 (Qu: Jürgen Kaul).
Kind: **Ursula PREUSCHOFF**, * Danzig 19.05.1926 (siehe IVg).

IVa **Josef PREUSCHOFF**, * Posilge 16.01.1885 unehel. (Qu: Margarete Preuschoff; FP. Monika Preuschoff; Adreßbuch Haspe Kr. Hagen 1910, 1915, 1923 u. 1925), ~ Posilge 24.01.1885, rk., Gießereiarbeiter, später Schweißermstr., wohnh. 1906-09 u. 1914-22 in Haspe Kr. Hagen, 1910 Voerderstr. 43, 1915, 1923 u. 1925 Heubingstr. 7, 1910-12 in Barmen (?), + Haspe Kr. Hagen 13.11.1925 (Qu: Margarete Preuschoff; FP. über Monika Preuschoff), (Verwandtschaft lebt in Hagen-Haspe, Volmarstein, Barmen, Düsseldorf Meiderich [viell. ein Onkel] u. Danzig [viell ein Cousin]), (S.v. IIIa).
oo Haspe Kr. Hagen 09.12.1905 (Qu: Margarete Preuschoff; FP. über Monika Preuschoff) **Emma SOMMERFELD**, * Barmen 19.08.1885 (Qu: Adreßbuch Hagen 1930, 1934 u. 1941), rk., aus Schwelm, wohnh. 1930-41 in Hagen-Haspe, Heubringstr. 7 als Witwe, + Hagen-Haspe 23.08.1972 (Qu: Margarete Preuschoff; FP. über Monika Preuschoff), T.v. **Franz SOMMERFELD** und **Maria GRUNDMANN**.
Kinder **PREUSCHOFF**, geb. (außer 4. u. 5.) Haspe Kr. Hagen (Qu: Margarete Preuschoff; FP. über Monika Preuschoff):

1. **Josef**, * 01.04.1906 (Qu: Adreßbuch Hagen 1930 u. 1941), Salzmeister in der Hütte von Hagen-Haspe (Klöckner-Werke), wohnh. 1930 u. 1941 in Hagen-Haspe, Heubingstr. 7, zuletzt Büddinghardt 12, + Hagen-Haspe 03.01.1990 (Qu: Anzeige über Monika Preuschoff); oo 1945-1950 **Maria MATUSCHEWSKI**, * Posen 1903, wohnh. in Hagen-Haspe, + Hagen-Haspe 1960, oo (1) circa 1932 **Johannes KARCZEWSKI**, * circa 1903 in Marienburg, + gef. 01.02.1945 im Elsaß, (Sohn **Walter KARCZEWSKI**, * 1933 in Hagen-Haspe, wohnh. 2005 in Gevelsberg).
2. **Franz**, * 20.02.1908 (siehe Va).
3. **Anton**, * 15.05.1909, + Haspe Kr. Hagen 19.10.1909 (Qu: FP. über Monika Preuschoff).
4. **JOHANNA Martha (HANNI)** , * Barmen 08.12.1910, ~ Barmen 18.12.1910, rk. (St. Antonius), zeitweise in Barmen gelebt, lebt 2004; oo circa 1935 **Mathias STEIL**, * circa 1910.
5. **Helene MARIA**, * Barmen 13.05.1912 (siehe Vb).
6. **Hildegard**, * Haspe Kr. Hagen 26.01.1914.
7. **Margarete (Grete)** , * 04.04.1915 (siehe Vc).
8. **Johannes (Hans)** , * 11.08.1916, gearbeitet auf der Hütte (Klöckner-Werke) in Haspe Kr. Hagen.
9. **Paul**, * 22.07.1919, + Haspe Kr. Hagen 24.06.1920.
10. **Erna**, * 24.07.1922 (siehe Vd).

IVb **ANTON Franz PREUSCHOFF**, * Posilge 04.07.1888, rk. (ob Wilhelm HILDEBRAND sein Erzeuger ist, ist nicht belegt) (Qu: Waldemar Preuschoff; Adreßbuch Hagen-Haspe 1915, 1923, 1925, 1941; FP. über Astrid Asbeck), Gießereiarbeiter, wohnh. 1911 u. 1913 in Haspe Kr. Hagen, 1915 in Hagen/Westf., Bachstr. 19, 1923 u. 1925 in Haspe Kr. Hagen, Hestertstr. 53, 1941 Roderberg 11, + Hagen/Westf. 07.02.1969 m. 83 J. (Qu: Waldemar Preuschoff; FP. über Astrid Asbeck), (S.v. IIIa).
oo Hagen-Haspe 15.06.1911 (Qu: Waldemar Preuschoff; FP. über Astrid Asbeck) **MARIE Charlotte BAUER**, * Essen 28.07.1889, ev., wohnh. 1911 u. 1913 in Haspe Kr. Hagen, T.v. Fischer **Johannes BAUER** (tot 1911 in Loye Kr. Niederung u. **Erdmuthe ROFFMANN** (wohnh. 1911 in Russiten, [vermutl. Rossitten/Kur. Nehrung].
Kinder **PREUSCHOFF**, geb. u. get. Haspe Kr. Hagen:

1. **Maria Lisbeth (MARIECHEN)** , * 04.03.1912 (siehe Ve).
2. **Waldemar**, * 27.07.1913 (siehe Vf).
3. **Anton Franz**, * 05.10.1914 (Qu: PF. über Astrid Asbeck), ~ 22.10.1914 ev.-luth., + Haspe Kr. Hagen 23.10.1914 (Qu: FP. über Astrid Asbeck).
4. **Hilde**, * 29.04.1917 (siehe Vg).

IVc **Johann (HANS) PREUSCHOFF**, * circa 1895 (Qu: Adreßbuch Haspe Kr. Hagen 1915 u. 1923, Adreßbuch Bochum 1936; Marion Jeromin), rk., vor 1910 neuapostol. geworden, wohnh. 1915 in Haspe Kr. Hagen, Schülinghauserstr. 31, 1923 Volmarsteinerstr. 7, nicht mehr 1925, 1936 in Bochum, Freigrafendamm 23 als Formermstr., zeitweise Glockengießer in Bochum, + Hagen circa 1975, (verwandt mit Josef u. Gustav PREUSCHOFF wegen der gl. Anschrift 1915), (S.v. IIIb).
Kind:

1. **Hans-Joachim** (oder Heinz Joachim) **PREUSCHOFF**, * Hagen circa 1935 (Qu: Margitta Arroyo), Architekt, kinderlos, + circa 1980 m. 40-45 J.

IVd **Gustav PREUSCHOFF**, * 1900 (Qu: Marion Jeromin; Adreßbuch Hagen 1925, 1930, 1934 u. 1941), rk., als Kind Messdiener, vor 1910 neuapostol. geworden, Soldat im 1. Weltkrieg, schwere Kopfverletzung in Frankreich erlitten, viell. dadurch Epileptiker u. Stotterer, Eisenbahner u. Traktorist, wohnh. 1925 in Haspe Kr. Hagen, Volmarsteinerstr. 7, 1930 in Hagen/Westf., Vogelstr. 7, 1934 u. 1941 in Hagen-Haspe, Enneperstr. 2, + Hagen-Haspe 1935-1940 (Qu: Adreßbuch Hagen 1934 u. 1941), (S.v. IIIc).
oo circa 1928, angebl. nahe verwandt (viell. Cousin u. Cousine), **Helene SPANEHL**, * 1900 (Qu: Margitta Arroyo), Familie kommt aus Westpreußen, wohnh. in Hagen-Haspe, Schw. v. Wilhelm SPANEHL u. Erna SPANEHL (oo Karl RIEBELING).
Kinder **PREUSCHOFF**, geb. Hagen-Haspe:

1. **Herbert**, * 24.04.1929 (siehe Vh).
2. **Christel**, * 1940 (Qu: Marianne Preuschoff; Margitta Arroyo), neuapostol., in den 70er Jahren eine Tochter adopt.; oo 1960-1970 **Dieter WASSERMANN**, * 1930-1935, + 1975-1980.

IVe **Änne (Anna) PREUSCHOFF**, * Marienburg11.05.1902 (Qu: Marion Jeromin; Adreßbuch Hagen 1941; Thomas Preu-

schoff), ev., wohnh. 1941 in Hagen-Haspe, Enneperstr. 2 als Anna, + Hagen/Westf. 1992, (T.v. IIIb).
Unehel. Kind:
1. **Heinrich (HEINZ) PREUSCHOFF**, * Hagen/Westf. 1927 (siehe Vi).

IVf **Ernst PREUSCHOFF**, * Hagen/Westf. 1914 (Qu: Tel.buch 1994; Adreßbuch Hagen 1930), neuapostol., wohnh. 1930 in Hagen-Haspe, Dorotheenstr. 6, vor 1992 in Detmold, + Detmold 1992, (S.v. IIIc).
oo circa 1940 **Anneliese KOLL**, * Ermland circa 1915 (Qu: Marion Jeromin), + Detmold circa 1980.
Kinder **PREUSCHOFF**:
1. **Marion**, * Hagen-Haspe 1943 (Qu: Preu, S.92; Marion Jeromin), verlässt 1967 mit ihrem Ehemann Hagen-Haspe, wohnh. 2002 in Detmold, 1 Tochter; oo circa 1967 **Otto JEROMIN**, * circa 1940.
2. **Friedhelm (Freddy)** , * Detmold 1949 (siehe Vj).

IVg **Ursula PREUSCHOFF**, * Danzig 19.05.1926, rk., wohnh. zuletzt in Tönisforst (Qu: Rhein. Post Krefeld über Casp), + Tönisforst 15.06.2012 (Qu: Rhein. Post Krefeld über Casp), (T.v. IIIg).
oo circa 1950 **Alfred KAUL**, * circa 1925.
Kinder **KAUL** (Qu: Jürgen Kaul):
1. **Barbara**, * 1950; oo **Nn JESKE**.
2. **Monika**, * 1955; oo **Nn RUHLAND**.
3. **Jürgen**, * 1957, wohnh. 2012 in Tönisforst; oo **Mechthild NN**.
4. **Angelika**, * 1959.

Va **Franz PREUSCHOFF**, * Haspe Kr. Hagen 20.02.1908 (Qu: Tel.buch 1994, 2000; Margarete Preuschoff; FP. über Monika Preuschoff; Adreßbuch Hagen 1930, 1934, 1941), rk., wurde nach der Hochzeit ev., Stahlwerker u. Obermeister in der Grube, wohnh. 1930 in Hagen-Haspe, Heubingstr. 7, 1934 Karweg 1, 1941 Waldstr. 8, 1994 u. 2000 in Hagen-Haspe, + Hagen-Haspe 23.01.2001 (Qu: Margarete Preuschoff; FP. über Monika Preuschoff), (S.v. IVa).
oo Hagen-Haspe circa 1928 **Grete FROHN**, * Haspe Kr. Hagen circa 1906 (Qu: Margarete Preuschoff), ev., + Hagen-Haspe circa 1999 (Qu: Margarete Preuschoff).
Kinder **PREUSCHOFF**, geb. Hagen-Haspe:
1. **Manfred**, * circa 1930 (siehe VI).
2. **Maria**, * circa 1930 (Qu: Volker Preuschoff).

Vb **Helene MARIA PREUSCHOFF**, * Barmen 13.05.1912 (Qu: Margarete Preuschoff; FP. über Monika Preuschoff), ~ Barmen 26.05.1912, rk. (St. Antonius), + Hagen-Haspe 24.03.2003 (Qu: Margarete Preuschoff; Anzeige über Monika Preuschoff), (T.v. IVa).
oo circa 1940 **Arnold KRÄMERSHOFF**, * circa 1912 (Qu: Anzeige über Monika Preuschoff), + vor 1990.
Kinder **KRÄMERSHOFF**:
1. **Marianne**, * circa 1965, wohnh., wohl 2004 in Gevelsberg; oo **Norbert BLASCHKE**.
2. **Karin**, * circa 1965 (Qu: Anzeige über Monika Preuschoff), wohnh. 2003 in Hagen; oo **NN RÜTHER**, wohnh. 2004 wohl in Hagen-Haspe.

Vc **Margarete (Grete) PREUSCHOFF**, * Haspe Kr. Hagen 04.04.1915 (Qu: Margarete Preuschoff; FP. über Monika Preuschoff), + Hagen 03.03.2001 (Qu: Anzeige über Monika Preuschoff), (T.v. IVa).
oo circa 1940 **NN BOLZ**, * circa 1915 (Qu: Anzeige über Monika Preuschoff), + vor 2001.
Kinder **BOLZ**:
1. **Brunhilde**, * circa 1945 (Qu: Anzeige über Monika Preuschoff), wohnh. 2001 in Hagen-Haspe; oo **Hans HARMS**, wohnh. 2004 wohl in Hagen-Haspe.
2. **Karl-Heinz**, * circa 1945.
3. **Friedhelm**, * circa 1950 (Qu: Anzeige über Monika Preuschoff), wohnh. 2004 wohl in Hagen-Haspe.

Vd **Erna PREUSCHOFF**, * Haspe Kr. Hagen 24.07.1922 (Qu: Margarete Preuschoff; FP.), ~ Haspe Kr. Hagen 30.08.1922, rk. (St. Bonifatius), Arbeiterin, wohnh. 1990 in Hagen-Haspe, lebt 2004, (T.v. IVa).
oo circa 1950 **Karl LAUSZAT**, * Königsberg circa 1922 (Qu: Anzeige über Monika Preuschoff), + vor 2005.
Unehel. Kind:
1. **Monika PREUSCHOFF**, * Hagen 13.08.1942 (Qu: Tel.buch 1994, 2000, 2004; Monika Preuschoff) nicht ehel., wohnh. 1994 u. 2004 in Hagen, + Hagen 10.12.2014, <> .Hagen-Haspe 17.12.2014 als Urne (Qu: Traueranzeige über Casp).
Ehel. Kind:
2. **Angelika LAUSZAT**, * circa 1955 (Qu: Monika Preuschoff), wohnh. 2004 wohl in Hagen/Westf.; oo **Siegfried HILDEBRAND**.

Ve **Maria Lisbeth (MARIECHEN) PREUSCHOFF**, * Haspe Kr. Hagen 04.03.1912 (Qu: Manfred Preuschoff; FP. über Astrid Asbeck), ~ Haspe Kr. Hagen 08.04.1912 ev.-luth., (T.v. IVb).
oo circa 1940 **NN SCHMIDT**, * circa 1912.
Kind:
1. **Edelgard SCHMIDT**; * circa 1945, oo **Josef SERRAINO** in Hagen/Westf., 1 Sohn (Stefan).

Vf **Waldemar PREUSCHOFF**, * Haspe Kr. Hagen 27.07.1913, ~ 21.08.1913, ev. (Qu: Tel.buch 1994, 2000, 2002, 2004; Waldemar Preuschoff; Astrid Asbeck), wohnh. 1948 u. 2004 in Hagen-Haspe, + Hagen 01.09.2005 (Qu: Manfred Preuschoff), (S.v. IVb).

oo circa 1947 **Lieselotte STEFERS**, * 19.12.1923 (Qu: Astrid Asbeck), wohnh. in Hagen/Westf., + 08.10.2007 (Qu: Saarbr. Zeitg. v. 08.10.2007 über Casp).
Kinder **PREUSCHOFF**, geb. Hagen-Haspe:
1. **Manfred**, * 1948 (Qu: Tel.buch 1994, 2000, 2002, 2004), wohnh. 1994 u. 2004 in Hagen-Haspe, keine Kinder; oo circa 1975 **Elke LINDNER**, * circa 1950, wohnh. 2004 in Hagen (Qu: Astrid Asbeck).
2. **Astrid**, 1956 (Qu: Astrid Asbeck), keine Kinder; oo circa 1985 **Klaus ASBECK**, * 1956, wohnh. 2005 in Hagen-Haspe.

Vg **Hildegard Gertraud** (**HILDE**) **PREUSCHOFF**, * Haspe Kr. Hagen 29.04.1917, ~ Haspe Kr. Hagen 22.07.1917, ev.-luth. (P: Maria ROTHSTEIN; Wilh. ROTHSTEIN, + vor 2005, (T.v. IVb).
oo circa 1945 **Werner KETTLER-KISTERMANN**, * circa 1915.

Vh **Herbert PREUSCHOFF**, * Hagen-Haspe 24.04.1929 (Qu: Marianne Preuschoff; Margitta Arroyo), neu-apostol., gearbeitet bei der Eisenbahn, Traktorist, wohnh. zuletzt viell. in Schönberg-Kleinfeld/Meckl. + Kreis Grevesmühlen circa 1987, (S.v. IVd).
oo (1) Hagen circa 1949 (Qu: Margit Arroyo), o/o circa 1962 **Ingeborg FRANKE**, * Hagen/Westf. circa 1929, + vor 2005.
oo (2) circa 1962, o/o circa 1975 **Marianne SCHWARZER**, * Oschatz/Sa 26.03.1940 (Qu: Tel.buch 2000, 2002, 2004; Int. 2010 über Casp), hat in der Landwirtschaft gearbeitet, konnte einen Mähdrescher fahren, wohnh. 2000 u. 2005 in Groß Siemz, ew. zum 70. Geburtstag.
oo (3) **NN**.
Kinder **PREUSCHOFF** aus der ersten Ehe, geb. Hagen-Haspe (Qu: Margitta Arroyo):
1. **Heinz Herbert**, * 16.02.1949, + Hagen-Haspe Mai 1949 m. 6 W. (Qu: Margitta Arroyo).
2. **Margitta**, * 1951 (Qu: Int. 2002), wohnh. früher in Italien, sucht 2002 im Int. nach ihren Stiefgeschw., wohnh. 2005 in Albuquerque in New Mexico/USA, 3 Kinder aus der 1. Ehe (* ab 1969), 2 Töchter aus der 2. Ehe (* 1987 u. 1991); oo (1) 1968, o/o 1979 **Ralf HEDTFELD**, * 1945-1950; oo (2) 1985, o/o 1997 **Francisco Manuel ARROYO**, * Puerto Rico circa 1950, in Deutschland stationiert, 2 J. in Brasilien, bis 1993 amerik. Offizier, wohnh. in Mexico City/Mexiko, Brasilien u. Puerto Rico.

Kinder **PREUSCHOFF** aus der zweiten Ehe, geb. Bützow/Meckl. (Qu: Margitta Arroyo):
3. **Ursula (Pucki)** , * 1962, wohnh. 2005 in Lüders-dorf-Neuleben/Meckl., 3 Töchter; oo circa 1985 **Gerd KEIRAT**, * circa 1962, wohnh. 2005 in Lüdersdorf-Neuleben/Meckl. .
4. **Kersten (Micki)** , * 1963, wohnh. 2005 in Wuppertal (Ronsdorf), 1 Tochter; oo circa 1990 **Steffen KAHL**, * circa 1963, Busfahrer, wohnh. 2005 in Wuppertal (Ronsdorf).
5. **Michael**, * circa 1971 (Qu: Marianne Preuschoff, LKW-Fahrer, selten zu Hause, wohnh. 2005 in Lüdersdorf/Meckl., verh., kinderlos, lebt 2005 in Scheidung.

Vi **Heinrich (HEINZ) PREUSCHOFF**, * Hagen/Westf. 1927 (Qu: Tel.buch 1994, 2002), wohnh. 1994 u. 2002 in Hagen-Haspe, + Hagen/Westf. 2001 (Qu: Margarete Preuschoff), (S.v. IVe).
oo circa 1960 **Ursula MÜLLER**, * Hagen/Westf. 15.03.1935 (Qu: Tel.buch 2004; Thomas Preuschoff), wohnh. 2004 in Hagen/Westf. .
Kinder **PREUSCHOFF**, geb. Hagen:
1. **Birgitt**, * 1960 (Qu: Margitta Arroyo); oo circa 1990 **Arno GERLITZKI**, * circa 1960.
2. **Thomas Dirk**, * 1966 (Qu: Tel.buch 1994, 2000, 2002, 2004, 2006), wohnh. 1994 u. 2006 in Hagen-Haspe; o-o **Alexandra MADEHEIM** in Gelsenkirchen.

Vj **Friedhelm (Freddy)** , * Detmold 1949 (Qu: Andrea Preuschoff; Tel.buch 2000, 2002), neuapostol., wohnh. 2000 u. 2002 in Lemgo mit einer Massagepraxis, (S.v. IVf).
oo circa 1985 **Andrea GREINER**, * 1950-1960, wohnh. 2000 u. 2004 in Lemgo mit einer Massagepraxis als staatlich anerkannte Masseurin, mediz. Bademeisterin, Ödemtherapeutin, Rückenschullehrerin.
Tochter: **Jessica PREUSCHOFF**, * Lemgo 1986, wohnh. 2006 in Bad Bevensen, macht eine Ausbildung als Ergotherapeutin Qu: Tel.buch 2006; Jessica Preuschoff).

VI **Manfred PREUSCHOFF**, * Hagen-Haspe circa 1930 als einziger Sohn (Qu: Tel.buch 1994, 2000, 2002; Margarete Preuschoff), ev., wohnh. 1960 in Hagen-Haspe, 1994 u. 2002 in Hagen-Haspe, + Hagen-Haspe 2002 (Qu: Margarete Preuschoff), (S.v. Va).
oo circa 1955 **Margarete (MARGA) EMDE**, * Hagen-Haspe 1928 (Qu: Margarete Preuschoff; Tel.buch 1994, 2000, 2002), wohnh. 1994 u. 2002 in Hagen-Haspe.
Kind:
1. **Volker PREUSCHOFF**, * Hagen-Haspe 03.12.1960 (siehe VII).

VII **Volker PREUSCHOFF**, * Hagen-Haspe 03.12.1960 (Qu: Tel.buch 1994, 2000, 2002, 2004), wohnh. 1994 in Netphen b. Siegen, 2000 u. 2004 in Hagen-Haspe, (S.v. VI).
oo circa 1985 **Ulrike KIPPER**, * circa 1960 (Qu: FP. über Monika Preuschoff).
Kinder **PREUSCHOFF**:
1. **Matthias**, * circa 1990 (Qu: Anzeige über Monika Preuschoff).
2. **Sabine**, * circa 1990 (Qu: Anzeige über Monika Preuschoff).

■ 9 Deutsche Länder

9.1 Baden-Württemberg

► **Maria PREUSCHOFF** (vermutl. Ehename), * 1920-1950, + Ehingen (?) Jan. 2008, Eucharistiefeiern für die Verstorbene in St. Martinus in Kirchbierlingen (Qu: Mittl.blatt Ehingen 25.01.2008 über Casp).

► **Claudia PREUSCHOFF**, (unklar, ob Geburts- oder Ehename?), * 1920-1970 (Qu: Tel.buch 1994; telef. 2004 nicht erreichbar), wohnh. 1994 in Weil am Rhein.

► **Horst PREUSCHOFF**, * 1930-1970 (Qu: Tel.buch 1994, nicht 2004), wohnh. 1994 in Wildberg b. Tübingen.

► **Cony PREUSCHOFF**, * 1950-1970 (Qu: Tel.buch 1994, 2000, 2004), wohnh. 1994 u. 2004 in Freiburg/Breisgau, wohnt dort 2004 nicht mehr, jetzt verh., Eltern sollen in der Nähe von Heidelberg wohnen.

► **Nikolai PREUSCHOFF**, * 1950-1975 (Qu: Tel.buch 2000 mit falscher Nr., Int. 2003), wohnh. 2000 in Freiburg/Breisgau, lebt 2000 zus. mit Matthias GOEBEL.

► **Stefan PREUSCHOFF**, * 1960-1980 (Qu: Tel.buch 2004), wohnh. 2004 in Schwanau/Baden.

► **Sarah PREUSCHOFF**, (unklar, ob Geburts- oder Ehename), * 1970-1980, studiert 2002 Informationswirtschaft an der Hochschule für Medien in Stuttgart, veröffentlicht 2004 einen Bericht über Arudhati Roy (Qu: Int. 2003 u. 2004).

9.1.1 Böblingen

► **SUSANNE Esther PREUSCHOFF**, * Böblingen 29.12.1979 (Qu: Tel.buch 2004; Int. über Casp), besuchte das Gymn. ebd. bis 1996, wohnh. 2004 u. 2006 in Karlsruhe, wegen Zahlungsunfähigkeit am 10.05.2006 das Insolvenzverfahren eröffnet (Qu: Int. über Casp).

9.1.2 Emmendingen

► **Stefan PREUSCHOFF**, * 1965-1975, wohnh. 2004 in Schwanau, 2011 in 79312 Emmendingen; oo Emmendingen 09.04.2011 **Katharina Gabriele LINDENTHAL**, * circa 1980.
Kind: **Jonas-Maximilian**, * Emmendingen 08.10.2011 (Qu: Int. über Casp).

9.1.3 Friedrichshafen

► **K. PREUSCHOFF**, * 1920-1970 (Qu: Tel.buch 1994, 2000, 2002; 2004 telef. nicht mehr erreichbar), wohnh. 1994 u. 2004 in Friedrichshafen.

► **M. PREUSCHOFF**, * Friedrichshafen (?) circa 1970 (Qu: Tel.buch 1994; 2004 telef. nicht erreichbar), wohnh. 1994 in Friedrichshafen.

9.1.4 Loppenhausen/Schwaben

I► **Walter PREUSCHOFF**, * circa 1890 (Qu: Federau 1990), wohnh. vor 1945 in Braunsberg als Likörfabrikant u. Weingrosshändler, 1919 in Loppenhausen/Schwaben.
Kind:
1. **Paul PREUSCHOFF**, * Loppenhausen/Schwaben 10.04.1919 (siehe II).

II **Paul PREUSCHOFF**, * Loppenhausen/Schwaben 10.04.1919 (Qu: Federau 1990), rk., Abitur in Braunsberg, (Geb.datum u. Vorname ident. mit Dit-A: XIIaf, aber sehr unwahrscheinlich), 1941-43 kaufm. Lehre in Königsberg, 1943/44 Zwangsarbeit, 1944 Gefangenschaft, nach dem Krieg Student der Wirtschaftswissensch. u. Geographie in Paris, Göttingen u. München, 1953 Staatsexamen, Dipl.-Handelslehrer, seit 1965 Leiter eines Seminars, Oberstudiendirektor, wohnh. in Unna (S.v. I).
oo circa 1950 **Marianne BENKERT**, * Göttingen circa 1920.
Kind:
1. **NN** (männl.) **PREUSCHOFF**, * circa 1955.

9.1.5 Sigmaringen

► **Johann PREUSCHHOFF**, * 1890-1915, wird nach 1945 durch die Spruchkammer in Sigmaringen entnazifiziert

9.1.6 Sindelfingen(Qu: Int. 2015).

► **Alexander PREUSCHHOFF**, * circa 1960, aus Dagersheim, begeht am 22.01.2010 sein 25j. Jubiläum im Werk Daimler Benz in Sindelfingen (Qu: Sindelfinger u. Böblinger Zeitung über Casp).

9.2 Bayern

► **Andreas PREUSCHOFF**, * 1955-1965 (Qu: Int. 2004), 1987 tätig bei der Bayr. Vereinsbank, 1990-95 Kundenbetreuer für Europa bei der Firma SWIFT u. 1995-2000 Vizepräsident bei der Firma Morgan in Brüssel, ab 2000 geschäftsführender Direktor bei Sonera Smart Trust, ab 2007 Managing Director bei iQVP.

9.2.1 Amberg

► **Florian PREUSCHOFF**, ~ Amberg 2007 St. Georg, wohnh. in Brunnthal (Qu: Int. über Casp).

9.2.2 Erlangen

► **Gregor PREUSCHOFF**, * 1975-1980, erw. im Gästebuch von Berlin, erw. 2003 als cand. phil. in Erlangen (Qu: Int. 2003 u. 2006), 2006 Fuxmajor bei der Kath. Studentenverbindung KStV Rhenania Erlangen.

9.2.3 Kempten

► **Karl-Heinz PREUSCHOFF**, * 1940-1970 (Qu: Tel.buch 1994; telef. 2004 nicht erreichbar; Int. 2003; Dt. Bibl.), wohnh. 1994 in Kempten, vermutl. erw. 1998 u. 2003 als Autor des Buches "Wertorientierung mit Augenmaß - Gesellschaftspolitische Betrachtungen", Berlin 1998

9.2.4 München

► **Esmeralda PREUSCHHOFF**, * circa 1920, wohnh. 1966-70 in München (Qu: Iel.buch Mün chen 1966/70 über Casp).
Tochter:
Yvonne PREUSCHHOFF (Filiation aufgrund der gl. Adresse wahrscheinlich), * circa 1945, spielte 1967 im Film "Der Tod läuft hinterher" die zweite Tänzerin, spielte auch unter dem Namen "Yvonne TEN HOFF" oder "TENHOFF" oder "Marion ABEL" in verschiedenen Filmen mit, z.B. in "Das Stundenhotel von St. Pauli", wohnh. 1970/71 in München (Qu: Int. u. Tel.buch München 1967/71 über Casp).

► **P. PREUSCHOFF**, Dr.med., * 1940-1960, erw. 2003 als Psychotherapeut in München (Qu: Int.).

► **Wolfgang PREUSCHOFF**, * 1930-1970 (Qu: Tel.buch 1994; telef. 2004 nicht erreichbar), wohnh. 1994 in München.

9.3 Berlin

► **Gustav PREISCHAFT**, * circa 1800.
Tochter: **Henriette Emilie PREISCHAFT**, * 06.09.1834 (Qu: Mo über Casp); oo Berlin 01.11.1868 (Qu: Mo über Casp), er 31 J., sie 34 J. alt, **Johann Rudolph SCHMIDT**, * 21.03.1837, S.v. **Joseph SCHMIDT**.

► **NN PREUSCHHOFF**; * 1810-1820.
Kinder :
1. **Martha**, * 1840-1850 (Qu: Adreßbuch Berlin 1911), wohnh. 1911 in Berlin SO 26, Admiralstr. 36 als Rentenempfängerin.
2. **Auguste**, * 1840-1850, wohnh. 1912-14 in Berlin SO 26, Admiralstr. 36 als Rentenempfängerin (Qu: Adreßbuch Berlin 1912, 1913, 1914).

► **Franz PREUSCHHOFF**, * circa 1840; oo circa 1870 **Laura GOEBEL**, * circa 1840.
Sohn: **Otto Franz Adalbert PREUSCHHOFF** (**PRUSCHHOFF**), * Berlin 20.06.1872, ~ ebd. 11.08.1872 (Qu: Int. 2010 über Casp).,

I► **Franz PREUSCHHOFF**, * circa 1840 (Qu: Adreßbuch Berlin 1873, 1874, 1875), wohnh. 1873 in Berlin, Strelitzer Str. 72 als Kanzlist, 1874/75 Anklamer Str. 46 als Registrator, 1875 ebd. als Versicherungsbeamter, 1891 verschollen, + vor 1882; oo **LAURA Adelheid** (?) **GOEBEL**, * Thorn 03.12.1842, ev., wohnh. 1882 in Berlin, Markusstr. 21 als Näherin,

1891 in Berlin als verw. **BAUER**, T.v. gest. Feldwebel a.D. Ludwig **GOEBEL** (+ Graudenz u.d. gest. **Auguste** geb. **REINECKE** zu Berlin (Qu: StA Berlin); oo .(2) Berlin 02.05.1882 (Qu: StA Berlin VIIa Nr. 362) **Emil Gustav Ferdinand BAUER**, * Landsberg Kr. Zauch-Belzig 14.10.1852, ev., wohnh. 1883 in Berlin, Markusstr. 31 als Kaufmann, S.v. Privat… **Theodor Carl August BAUER** u. **Christine Friederike** geb. **MEHLHAASE**, zuletzt wohnh. in Landsberg Kr. Zauch-Belzig.
Kinder **PREUSCHHOFF**:
1. **Alma Augute Laura**, * Graudenz 04.08.1869, (siehe II).
2. **Otto Franz Adalbert**, * Berlin 20.06.1872 Strelitzer Str. 72, ~ ebd. 11.08.1872, ev., + Berlin 09.07.1875 m. 3 J. (Qu: Int.über Casp; StA Berlin X Nr. 1360).

II► **Alma Augute Laura PREUSCHHOFF**, * Graudenz 04.08.1869, ev., wohnh. 1891 in Berlin, Andreasstr. 25 (Qu: StA Berlin VIIa Nr. 865), (T.v. I); oo Berlin 23.09.1891 (Qu: StA Berlin VIIa Nr. 865); o/o ebd. 01.05.1897 **Max Albert MÜLLER**, * Lingenberg Amt Riesa/Sa 09.08.1868, ev., wohnh. 1891 in Dresden, Wettiner Str. 17 als Kaufmann bzw. als Geschäftsreisender, S.v. Schuhmachermstr. **Wilhelm MÜLLER** u. **Therese** geb. **MEISTER**.
Kind: **Margarete Therese Ka… MÜLLER**, * Berlin 20.11.1891 (Qu: StA Berlin 7a Nr. 3213).

► **NN PREUSCHHOFF**, * 1810-1850 (Qu: Adreßbuch Berlin 1882), wohnh. vor 1882 in Berlin, Markusstr. 31, wohl mit einer Wäschefabrik, + vor 1882 (Qu: Adreßbuch Berlin 1882); oo **NN**, wohnh. 1882 in Berlin O, Markusstr. 31 als Witwe mit einer Wäschefabrik.

► **F. PREUSCHOFF**, * 1820-1850 (Qu: Adreßbuch Berlin 1878), wohnh. 1878 (nur einmal erw.) in Berlin S IV, Oranienstr. 98e als Restaurator.

► **Paul PREUSCHOFF**, * 1830-1850 (Qu: Adreßbuch Berlin 1904), wohnh. 1904 in Berlin N, Treskowstr. 42 als Invalide, + Berlin 1904-1905.

► **H. PREUSCHOFF**, * 1825-1855 (Qu: Adreßbuch Berlin 1876 bis 1879), wohnh. 1876 in Berlin, Neue Hochstr. 9 als Stellmacher, 1877-78 in Berlin N, Biesenthalerstr. 4 S als Stellmacher, 1879 in Berlin N, Stettiner Str. 58 als Stellmacher.

► **C. PREUSCHOFF**, * 1835-65, Molkereibesitzer, wohnh. 1894 in Berlin N, Schwedterstr. 17 (Qu: Adreßbuch Berlin 1894).

► **Karl PREUSCHOFF** (PREUSCHHOF, * Braunsberg 1865, Zimmermann in Berlin 1909-42 (unklar, ob der Täufling wirklich in Berlin gelebt hat).

► **Bruno PREUSCHAFT**, (1904 gnt. PREUSCHOFF), * 1850-1870, wohnh. 1892-95 in Berlin SO, Schlesische Str. 15/IV, 1897-98 in Berlin O, Mühlenstr. 4.5, 1901 in Berlin O, Caprivistr. 19, 1903-06 in Berlin O 17d, Stralauer Allee 17d, immer als Schlosser (Qu: Adreßbuch Berlin 1892 bis 1906).

► **Marie PREUSCHOFF**, (unklar, ob Geburts- oder Ehename), * 1850-1870, erw. 1899 in Berlin S, Gitschluerstr. 57 als Aufwärterin (Qu: Adreßbuch Berlin 1899).

► **NN PREUSCHOFF**, * 1850-1870, wohnh. in Berlin, + vor 1917 ; oo 1875-1895 **Minna NN**, * 1850-1880, wohnh. 1910 u. 1912 in Berlin SO 26, Naunynstr. 77 als Frau, 1917 als Witwe (Qu: Adreßbuch Berlin 1910 bis 1912, 1917), (wegen ihrer Adresse wohl verwandt mit den Kindern von Eduard Lepold PREUSCHOFF).

► **Julius PREUSCHOFF**, * 1865-1870, wohnh. 1915 in Berlin NW 87, Rostocker Str. 3 mit einer Zigarrenhandlung (Qu: Adreßbuch Berlin 1915), + 1915-1918; oo 1890-1910 **Adeline NN**, * 1865-1870, wohnh. 1914-1934 in Berlin NW 87, Rostocker Str. 3 mit einer Zigarrenhandlung (Qu: Adreßbuch Berlin 1914 bis 1934), + Berlin nach 1933.
Kind: **August PREUSCHOFF**, * 1890-1895, wohnh. 1919 in Berlin NW 87, Rostocker Str. 8, mit einer Zigarrenhandlung (Qu: Adreßbuch Berlin 1919), (Filiation nur vermutet wegen der gl. Anschrift, könnte auch ein Bruder von Julius sein).

► **Anna PREUSCHOFF**, * circa 1870, rk., wohnh. 1893 in Berlin, Adlerstr. 10 als Näherin.
Kind: **Rosa PREUSCHOFF**, * Berlin 22.02.1893 unehel., Adlerstr. 10, rk. (Qu: StA Berlin IX Nr. 390), wohnh. 1920 in Berlin, Belle-Alliance-Platz 7/8 als Buchhalterin; oo Berlin 21.02.1920, o/o ebd. 02.01.1943 (Qu: StA Berlin I/II Nr. 44; StA Berlin-Mitte Nr. 87) **Artur Wilhelm Max ZOELLNER**, * Berlin, * Königsberg/Pr. 10.12.1875, ev., wohnh. 1920 in Berlin, Königgrätzer Str. 63 als Sprachlehrer, + Berlin 02.01.1943, unehel. S.v. Maria **ZOELLNER**, jetzt gesch. GOTTSCHALK in Berlin (Qu: StA Berlin-Mitte 43/1943).

► **Karl Hermann PREUSCHOFF**, * circa 1870, rk., wohnh. 1898 in Berlin, Lortingstr. 35 als Fabrikarbeiter; oo circa 1895 **Anna LILIENTHAL**,* circa 1875, rk.
Kind: **Anna Elisabeth**, * Berlin 29.01.1898 (Qu: StA Berlin 10b Nr. 394).

► **Ferdinand PREUSCHOFF**, * 1860-1875, wohnh. 1897-98 Böttcher in Berlin-Charlottenburg, Riedemanns Privatweg 11 (Qu: Adreßbuch Berlin 1897 u. 1898), (viell. ident. mit dem Böttcher Ferdinand P. in Tolkemit).

► **Bernhard PREUSCHOFF**, * 1870-1875 (Qu: Adreßbuch Essen 1901 u. 1905; Adreßbuch Berlin 1895), viell. wohnh. 1895 in Berlin S, Britzerstr. 41 als Sattler, 1901 in Essen, Steeler Chaussee 12, 1905 Bahnhofsstr. 30 als Sattler.

► **Helene PREUSCHAFT**, * 1870-1875, wohnh. 1899 in Berlin N, Fehrbellinerstr. 91 als Verkäuferin (Qu: Adreßbuch Berlin 1899).

► **Mathilde PREUSCHOFF**, * 1850-1880, wohnh. 1910 in Berlin SO 26, Fichtestr. 28, als Frl. (Qu: Adreßbuch Berlin 1910).

► **August PREUSCHOFF**, (PREISCHOFF), * 1860-1880 (Qu: Adreßbuch Berlin 1898 bis 1912), wohnh. 1898 in Berlin NW, Zwinglistr. 11 II als Fabrikarbeiter, 1903-11 in Berlin NW 87, Zwinglistr. 11 III als Portier, 1912 wieder als Fabrikarbeiter.

► **Carl/Karl PREUSCHOFF**, * 1865-1880, wohnh. 1906-07 in Berlin-Lichtenberg, Pfarrstr. 30 als Schneider, 1908-09 in Berlin-Lichtenberg, Pfarrstr. 90 als Schneider (Qu: Adreßbuch Berlin 1906 bis 1909).

► **Johann PREUSCHOFF**, (1908 PREUSCHOHF), * 1870-1880, wohnh. 1905 in Berlin SO 26, Dresdener Str. 19 mit einer Kolonialwarenhandlung, 1908-09 in Berlin NW 6, Luisenstr. 07 als Kaufmann, 1911-16 in Berlin SW 11, Dessauer Str. 15 als Kaufmann mit Büro für Inkasso, 1920-22 in Berlin W 35, Potsdamer Str. 36 mit einem Versandgesch. f. Tabakwaren, 1923-1933 in Berlin W 57, Pallasstr. 7 als Kaufmann (Qu: Adreßbuch Berlin 1905 bis 1933), + Berlin nach 1933, (viell. zwei unterschiedl. Personen), (verwandt mit A. PREUSCHOFF wegen der gl. Anschrift).

► **Friedrich PREUSCHOFF**, (1915 PREUSCHHOF), * 1875-1880, wohnh. 1905 in Berlin O 34, Ebertystr. 32, 1910-11 in Berlin O 34, Eldenaer Str. 6 als Kohlenarbeiter, 1915 in Berlin O 34, Eldenaer Str. 6 als Eisenarbeiter, 1925-26 in Berlin SO 26, Waldemarstr. 10a als Kohlenarbeiter (Qu: Adreßbuch Berlin 1905, 1910, 1911, 1915, 1925, 1926).

► **Adolf PREUSCHAFT**, * 1865-1885, wohnh. 1912 in Berlin O 17, Rudersdorfer Str. 50 als Einsetzer (Qu: Adreßbuch Berlin 1912).

► **Carl/Karl PREUSCHHOF**, (PREUSCHOFF), * 1875-1885, wohnh. 1911 in Boxhag. Rummelsbg., Grethestr. 3, 1916 in Berlin O 112, Gärtnerstr. 7 als Schlosser.

► **Paul PREUSCHOFF**, * 1875-1885, besitzt 1915 eine Fabrik in Berlin-Wilmersdorf, Bernhardstr. 17, 1925-27 in Berlin-Neukölln, Donaustr. 57, 1928-1934 in Berlin-Wilmersdorf, Zähringerstr. 1a als Fabrikbesitzer (Qu: Adreßbuch Berlin 1915, 1925 bis 1934).

► **PAWEL/Paul PREISCHOFF**, * Berlin-Schöneberg 18.03.1880, wohnh. 1912-1926 in Berlin-Schöneberg, Meininger Str. 2 als Straßenbeamter bzw. Straßenbahnführer, 1928-1942 in Berlin-Schöneberg, Rubensstr. 6 als Straßenbahnschaffner (Qu: Adreßbuch Berlin 1912 bis 1942 u. Int. über Casp), + nach 1942.
oo Lubichow(o) Kr. Pr. Stargard 02.05.1911 **Anastasia/Anastazja MELOCH**, * Lubichowo 20.01.1886 (Qu: Int. 2010 über Casp), T.v. **Wojciech MELOCH** u. **Francisca** geb. **DELEWSKA**.

► **A. PREUSCHOFF**, * 1875-1885, wohnh. 1921-22 in Berlin W 57, Pallasstr. 7 als Kaufmann (Qu: Adreßbuch Berlin 1921, 1922), verwandt mit Johann PREUSCHOFF wegen der gl. Anschrift).

► **Eduard PREUSCHAFT**, * Pr. Holland 1888 (Qu: Horst Preuschoff; Tel.buch Berlin 1955/65 über Casp), wohnh. 1955-65 in Berlin mit einer Bautischlerei, + Berlin circa 1965.
Kind:
1. **Horst PREUSCHAFT**, * Berlin circa 1925 (Qu: Tel.buch 2004; Tel.buch Berlin 1976/77), wohnh. 1976/77 u. 2004 in Berlin.

► **NN PREUSCHOFF**, * 1850-1890, wohnh. in Berlin; oo 1875-1895 **Anna NN**, * 1850-1890, wohnh. 1921-22 in Berlin SO 26, Oranienstr. 192, 1923 Witwe (Qu: Adreßbuch Berlin 1921 bis 1923).

► **NN PREISCHHOFF**, * 1860-1890, wohnh. in Berlin, + vor 1929; oo 1880-1910 **Marie NN**, * 1860-1890, wohnh. 1929 in Berlin NW 21, Bremer Str. 60 als Witwe (Qu: Adreßbuch Berlin 1929).

► **Oskar PREUSCHHOFF**, * 1860-1890 (Qu: Preu, S.89; Tel.buch Berlin 1937), Kaufmann, wohnh. 1913 in Berlin N 58, Gleimstr. 16, 1932-35 in Berlin-Hessenwinkel, Fahlenbergstr. 20, 1935-1942 in Wilhelmshagen b. Berlin, Wilhelmstr. 37 bzw. 59 (Qu: Adreßbuch Berlin 1932 bis 1942), (viell. 2 versch. Personen).

► **Marie PREUSCHOF**, * circa 1865; oo (1) **Nn KORT**; oo (2) circa 1885 **Carl Johann Albrecht KOCH**, * circa 1860, ev., wohnh. 1890 in Weißensee, Roelckestr. 17 als Gärtner.
Kind: **Margarete Elise Anna KOCH**, * Weißensee 31.10.1890, ev. (Qu: StA Weißensee Nr. 779), + Berlin-Weißensee 12.10.1955 (Qu: StA Weißensee Nr. 687/55).

► **MARTHA Auguste Emilie PREUSCHAFT**, * circa 1870, ev. wohnh. 1895 in Berlin, Graudenzer Str. 3 als Arbeiterin, (vermutl. Schw.v. **Klara Pauline Martha PREISCHAFT**; o-o 1894 **Julius Oskar HOFFMANN**, * circa 1870, ev. wohnh. 1895 u. 1897 in Berlin, Löwestr. 5.
Kind: **FRIEDA Helene Bertha PREISCHAFT**, * Berlin 08.05.1895 unehel., ev. (Qu: StA Berlin Nr. 1625).

► **Klara Pauline Martha PREISCHAFT**, * circa 1872, wohnh. 1896/97 in Berlin, Gr. Frankfurter Str. 136 als Wirtschafterin, vermutl. Schw.v. **MARTHA Auguste Emilie PREUSCHAFT**; o-o circa 1887 **Julius Oskar HOFFMANN**, * circa 1870, ev. wohnh. 1895 u. 1897 in Berlin, Löwestr. 5.
Kinder:
1. **Meta Frieda ALMA PREUSCHAFT**, (PREISCHAFT, * Berlin 28.10.1896 unehel. (Qu: StA Berlin VIIb Nr. 2892).
2. **Irma Ella Martha PREISCHAFT**, * Berlin 07.11.1897 unehel. (Qu: StA Berlin VIIb Nr. 3084).

► **Hans PREUSCHHOFF**, * Berlin 1870-1890, 1916 als Soldat in einer 6. Komp. leicht verwundet, wohnh. 1918 u. 1920 in Dresden, Pulsnitzer Str. 2 als Inspizient u. Schauspieler, 1926 in Berlin N 31, Ackerstr. 132 als Inspizient, erw. 1934 als Inspizient (Qu: Dt. Bühnenjahrbuch 1918, 1920 u. 1934; Adreßbuch Berlin 1926, Dt. Verlustlisten 1914/17).

► **Julius PREUSCHHOFF**, * 1870-1890, wohnh. 1921 in Berlin NW 21, Bandelstr. 20 als Bürobeamter (Qu: Adreßbuch Berlin 1921).

► **Louis PREUSCHOFF**, * 1870-1890 (Qu: Adreßbuch Berlin 1914), wohnh. 1914 in Berlin N 39, Buchstr. 6 als Ob. Revisor.

► **L. PREUSCHOW**, * 1870-1890, wohnh. 1923 in Berlin NO 36, Reichenberger Str. 96a als Verwalter.

► **Leo PREUSCHOFF**, * 1870-1890, wohnh. 1932 in Berlin N 113, Scherenbergstr. 20 als Dipl.-Ing. (Qu: Adreßbuch Berlin 1932).

► **Clara PREUSCHOFF**, * 1880-1890 (Qu: Adreßbuch Berlin 1911), wohnh. 1911 in Berlin-Charlottenburg, Schillerstr. 78 als Modistin.

► **Helene PREUSCHHOFF**, (unklar, ob Geburts- oder Ehename), * 1875-1895, führt seit 1924 eine Hotelpension, wohnh. 1924-1930 in Berlin SW 11, Königgrätzer Str. 46, 1931-1938 in Berlin SW 11, Stresemannstr. 57a bzw. Saarlandstr. 57a, 1939 u. 1941 in Berlin NW 7, Dorotheenstr. 76 (Qu: Adreßbuch Berlin 1924 bis 1941).

► **Emil PREUSCHOFF**, * 01.02.1892, Verwaltungsinspektor im Reichsarbeitsministerium in Berlin (Qu: Int. 2015).

► **Olga PREUSCHOFF**, * 1875-1895 (Qu: Adreßbuch Berlin 1914), wohnh. 1914 in Berlin O 27, Kl. Markusstr. 4.

► **M. PREUSCHOFF**, * 1875-1895, wohnh. 1919 in Berlin O 34, Ebertystr. 16 als Kutscher (Qu: Adreßbuch Berlin 1919), (verwandt mit G. PREUSCHOFF, da gl. Anschrift).

► **Nn PREUSCHHOFF**, * circa 1880; oo circa 1910 **Hanna NN**, * 1880-1890, 1922 bis 1929 Geschäft für Glas u. Porzellan, 1930 erw. als Frau, 1932-34 Kauffrau, wohnh. 1922-1930 in Berlin SO 26, Admiralstr. 17, 1932-34 in Berlin SO 36, Admiralstr. 33 (Qu: Adreßbuch Berlin 1922 bis 1934).
Kind:
1. **Johann PREUSCHOFF**, * 1910-1915 (Qu: Adreßbuch Berlin 1939), wohnh. 1939 in Berlin SO 36, Admiralstr. 33 mit Porzellanwaren, (Filiation vermutl. durch gl. Adresse).

► **Richard PREUSCHOFF**, * 1880-1895, wohnh. 1909-12 in Berlin-Rixdorf, Münchener Str. 21 als Schmied bzw. Schlosser, 1913-1943 in Berlin-Neukölln, Weisestr. 30 als Schmied bzw. Schlosser (Qu: Adreßbuch Berlin 1909 bis 1943).

► **Louis PREUSCHOFF**, * 1885-1895, wohnh. 1923 in Berlin SO 28, Elisabethufer 55, 1927-32 in Berlin-Neukölln, Reuterstr. 98, jeweils mit einer Mechan. Werkstatt (Qu: Adreßbuch Berlin 1923,1927 bis 1932).

► **Maria PREUSCHHOF**, (PREUSCHOFF), * 1890-1895, wohnh. 1919-32 (mit Unterbrechungen) in Berlin-Steglitz, Düppelstr. 35 als Näherin bzw. Schneiderin (Qu: Adreßbuch Berlin 1919, 1923, 1925, 1927, 1930, 1932).

► **Paul PREUSCHOFF**, * 1870-1898 (Qu: KGF; Adreßbuch Berlin 1911-1915), wohnh. 1911 in Berlin-Rixdorf, Böhmische Str. 49 (bei MENZEL & Co.), 1912 Kanner Chaussee 178 mit einer Fabrik (MENZEL & Co.), 1913-15 in Berlin-Neukölln, Hertzbergstr. 32-33 als Kaufmann, + Belgien 11.11.1918 (Qu: KGF), gef. als Unteroffizier (vermutl. gehört das Todesdatum zum Kaufmann).

► **Karl PREUSCHHOFF**, (PREUSCHOFF), * 1880-1900, wohnh. 1935-38 in Berlin NW 87, Rostocker Str. 18 als Inspizient (Qu: Adreßbuch Berlin 1935 bis 1938).

► **Julius PREUSCHHOFF**, (1926 PREUSCHOF), * 1880-1900, wohnh. 1926 in Berlin N 20, Drontheimer Str. 16 unter Technik, 1927-1933 in Berlin-Reinickendorf, Pankower Allee 39 bzw. 91 unter Technik (Qu: Adreßbuch Berlin 1926 bis 1933).

► **Emma PREUSCHHOFF**, * 1885-1900 (Qu: Adreßbuch Berlin 1924), wohnh. 1924 in Berlin O 34, Petersburger Str. 25 als Wicklerin.

► **Otto PREUSCHOFF**, * 1890-1900, wohnh. 1926 in Berlin N 31, Strelitzer Str. 51 mit der Berufsbezeichnung "Mechanik" (Qu: Adreßbuch Berlin 1926).

► **Anna PREUSCHOPP**, (PREUSCHOFF), * 1895-1905, wohnh. 1935-38 in Berlin-Niederschöneweide, Fennstr. 42 als kaufm. Beamtin u. als Kontoristin (Qu: Adreßbuch Berlin 1935 bis 1938).

I► **Bernhard PREUSCHOFF**, * circa 1905 (Qu: Renate Preuschoff; Adreßbuch Berlin 1939 bis 1943; Tel.buch Berlin 1972/81 über Casp), wohnh. 1937 in Berlin, 1939-1943 in Berlin-Schöneberg, Hauptstr. 159 als Schlosser u. Kraftwagenführer, wohnh. vermutl. 1972/81 in Berlin, + 1975-1988.
Kinder **PREUSCHOFF**, geb. Berlin:
1. **Manfred**, * 1937 (siehe II).
2. **Dieter**, * Berlin (?) 1930-1940 (Qu: Tel.buch 1994; Tel.buch Berlin 1968/69 über Casp), wohnh. 1968/94 in Berlin, + vor 2000, (Filiation nicht sicher).

II **Manfred PREUSCHOFF**, * Berlin 1937 (Qu: Renate Preuschoff; Tel.buch 1967; Preu, S.89; Tel.buch Berlin 1962/81), wohnh. viell. 1962/81 in Berlin, (S.v. I).
oo circa 1960, o/o circa 1983 **Renate NN**, * Berlin 1937-1938 (Qu: Renate Preuschoff; Tel.buch 2002), wohnh. 2002 in Berlin.
Kind:
1. **Andreas PREUSCHOFF**, * 1960-1965 (Qu: Tel.buch 1994, 2000), wohnh. 1994 u. 2000 in Berlin, (Filiation nicht sicher); Mutter lebte in Berlin.

► **Otto PREUSCHHOFF**, (PREUSCHOFF), * Berlin 02.01.1908 (Qu: KGF; Adreßbuch Berlin 1938 bis 1943), wohnh. wohl 1938-43 in Berlin (evtl. Wedding), Gerichtstr. 40 als Masch.Arbeiter bzw. Schlosser, + Ukraine 20.11.1943 (Qu: KGF), gef. als Gefreiter.

► **Johanna PREUSCHOFF**, * 1890-1910, Stenotypistin, wohnh. 1933 in Berlin S 42, Prinzenstr. 80, 1938-43 in Berlin SO 16, Schäferstr, 14 (Qu: Adreßbuch Berlin 1933, 1938, 1940, 1942, 1943), (viell. ident. mit Kontoristin Margarethe Johanna PREUSCHOFF, * Elbing 27.05.1894).

► **Paul PREUSCHOFF**, * 1895-1910, wohnh. 1936-43 in Berlin SO 16, Adalbertstr. 42 als Bankangest. (Qu: Adreßbuch Berlin 1936 bis 1943).

► **Emil PREUSCHOFF**, * 1900-1910, wohnh. 1937-38 in Berlin O 112, Scharnweberstr. 51 als Werkzeugmacher (Qu: Adreßbuch Berlin 1937 u. 1938), (* viell. Frauenburg 1903-08).

► **Fanny PREUSCHOFF**, * 1900-1910, wohnh. 1930 in Berlin SW 11, Königgrätzer Str. 70, 1932-34 in Berlin SW 11, Stresemannstr. 3 u. 5 als Verkäuferin (Qu: Adreßbuch Berlin 1930 bis 1934).

► **Josef PREUSCHOFF**, * 1900-1910, Schlosser; wohnh. 1937-43 in Berlin NO 18 bzw. C 2, Gr. Frankfurter Str. 80-81 (Qu: Adreßbuch Berlin 1937 bis 1943), (viell. ident. mit Josef PREUSCHOFF, * Konradswalde 17.12.1903).

► **Franz PREUSCHOFF**, * Berlin 12.12.1914, 1920-28 Besuch der Volksschule in Berlin, kaufm. Lehre, 1937 Besuch des Spätberufenenseminars in München-Fürstenried, 1939-49 Militärzeit u. Kriegsgefangenschaft, 1948-49 Besuch des Rotteck-Gymnasiums in Freiburg mit Abitur, Eintritt in die Genossenschaft der Herz-Jesu-Priester in Freiburg, am 01.05.1955 Priesterweihe ebd., 1956-68 in Düsseldorf tätig, 1962-68 Rektor im dortigen Hause, betätigte sich in der Verbandszentrale der Kath. Arbeiterbwewegung in Köln als geistl. Assistent der KAB Westdeutschland u. als Redakteur der Zeitung des Altenwerkes "Christliches Altern", wirkte gleichzeitig als Volksmissionar, bis zu seinem Tode Ökonom am Kolleg St. Sebastian in Stegen Kr. Breisgau-Hochschwarzwald, auch Beichtvater im Karmelitenkloster zu Kirchzarten, + Stegen Kr. Breisgau-Hochschwarzwald 08.04.1998 (Qu: Int. über Casp).

► **Bruno PREUSCHOFF**, * 1895-1915, wohnh. 1937-43 in Berlin-Tegel, Hermsdorfer Str. 12 als Schlosser (Qu: Adreßbuch Berlin 1937 bis 1943).

► **Otto PREUSCHOFF**, * 1895-1915, wohnh. 1942-43 in Berlin-Wittenau, Tietzstr. 44 als Revisor (Qu: Adreßbuch Berlin 1942, 1943).

► **Franz PREUSCHOFF**, * 1895-1915, wohnh. 1942 in Berlin N 31, Demminer Str. 28 als Schlosser (Qu: Adreßbuch Berlin 1942).

► **Wilhelm PREUSCHOFF**, * 1900-1915, wohnh. 1940 in Berlin-Spandau, Weg 607 als Arbeiter (Qu: Adreßbuch Berlin 1940), + nach 1940, in der gl. Straße wohnt Eduard PREUSCHOF, * Narz 1879, viell. ein Verwandter (kein Bruder).

► **Franziska PREUSCHOFF**, * 1900-1915, wohnh. 1939-43 in Berlin W 9 bzw. SW 11, Saarlandstr. 1-5 als Bürohilfe bzw. Köchin (Qu: Adreßbuch Berlin 1938 bis 1943).

► **Herbert PREUSCHOFF**, * 1900-1915, wohnh. 1938 in Berlin N 4, Elsässer Str. 14 als Feinmechaniker (Qu: Adreßbuch Berlin 1938).

I► **Anna PREUSCHOFF**, * circa 1925; oo **NN SPANDAU**, sollen 2002 in Stade leben (Qu: Brigitta Preuschoff geb. Jasinowski).

Unehel. Kind: **RALF Bruno Albert PREUSCHOFF**, * 1950 (siehe II).
Ehel. Kind: **Mario SPANDAU**, soll 2005 in Berlin-Spandau leben.

II► **RALF Bruno Albert PREUSCHOFF**, * 1950 unehel., ev., Fleischer, wohnh.1978/81 u. 2000 in Berlin, 2002 nicht mehr telef. erreichbar, Vater heißt **NN SPANDAU**, Eltern leben 2002 in Stade, (S.v. I) (Qu: Tel.buch 1994 u. 2000; Gabriele Wolf gesch. Preuschoff; Int.; Brigitta Preuschoff geb. Jasinowski; Tel.buch Berlin 1978/81 über Casp); oo (1) circa 1970 o/o **Gabriele NN**, * 1954, wohnh. 1994 u. 2004 in Berlin, oo circa 1980 **NN WOLF** (Qu: Telef.buch 1994-2006); oo (2) circa 1980 o/o **Brigitta JASINOWSKI**, * 1956, wohnh. 2006 in Genshagen b. Ludwigsfelde, T. eines Weißrussen u. einer Tschechin (Qu: Brigitta Preuschoff geb. Jasinowski).
Kind: **Sascha PREUSCHOFF**, * Berlin circa 1974, wohnh. 2002 in Berlin bei der Mutter.

► **Alfred PREUSCHOFF**, * Berlin 1922-1927 (Qu: Egon Preuschoff), ev., Arbeiter, + Dalum b. Geeste 01.05.1967 (Qu: Egon Preuschoff), (Herkunft durch den Sohn Egon nicht zu ermitteln, es soll Verwandte in Süddeutschland geben).
oo circa 1950 **Alice MORSCHECK**, * Elbing circa 1925 (Qu: Egon Preuschoff), Verwandte haben größeren Hof besessen, früher Straßenbahnschaffnerin, nach der Flucht im Emsland gelandet, wohnh. in Dalum b. Geeste, auch noch 2002 (Qu: Inge Preuschoff, Elbinger Anschriften, S.125), (erw. nach 1945 Elisabeth MORSCHECK in Tornesch b. Uetersen).
Kinder **PREUSCHOFF**:
1. **Udo**, * Dalum b. Geeste 14.07.1951 (Qu: Tel.buch 1994, 2000, 2002, 2004), wohnh. 1994 u. 2004 in Dalum b Geeste.
2. **Brigitte**, * 1948-1955 (Qu: Brigitte Preuschoff; Tel.buch 2004), ev., wohnh. 2002 u. 2004 in Emden.
3. **Ingrid**, * 1952-1956 (Qu: Tel.buch 2000, 2002), wohnh. 2000 in Geeste b. Osnabrück, 2002 in Meppen, (Filiation nicht ganz sicher).
4. **Godola**, * 1952-1957 (Qu: Egon Preuschoff; Tel.buch 2004), ledig, wohnh. 2002 in Dalum b. Geeste.
5. **Egon**, * Dalum b. Geeste 1958 (Qu: Tel.buch 1994, 2000, 2002, 2004; Egon Preuschoff; Internet über Casp), ev., wohnh. 1994 u. 2004 in Geeste b. Osnabrück, oo ca. 1980, aber o/o seit 1998 **Ingrid NN**, Änderungsschneiderei, 2 Töchter (*1981 u. 1987).

► **Hedwig PREUSCHOFF** (unsicher, ob Geburts- oder Ehename), * 1890-1930, wohnh. 1969/70 in Berlin (Qu: Tel.buch Berlin 1969/70 über Casp).

► **Manfred PRENSCHOFF**, * circa 1935, wohnh. 1966 in Berlin-Spandau als Bäcker (Qu: Int. über Casp); oo Berlin-Spandau März 1966 (Qu: Spandauer Volksbl. v. 20.03.1966 über Casp) **Brigitte GERTH**, * circa 1940, Schneiderin in Berli-Charlottenburg (Qu: Int. über Casp).

► **NN PREUSCHOFF**, * 1920-1930, wohnh. wohl 1994-2002 in Berlin; oo circa 1950, o/o **Alma NN**, * 1920-1930 (Qu: Tel.buch 1994, 2000, 2002, 2004; Tel.buch Berlin 1977/81 über Casp), wohnh. 1977/81 u. 2004 in Berlin.

► **Vera PREUSCHOFF**, * 1930-1940 (Qu: Tel.buch 1994, 2000, 2002, 2004; Int. u. Tel.buch Berlin 1969/81 über Casp), wohnh. 1969/94 u. 2004 in Berlin, + circa 1980, lebt angeblich 2000 u. 2004 zus. mit Christiane PFEIFFER, aber lange schon tot, viell. verwandt mit Benno PREUSCHOFF; * Berlin 1928, (viell. ident. mit Vera PREUSCHOFF, * Tolkemit 18.06.1938).

► **Peter PREUSCHOFF**, * 1920-1950, wohnh. 1976/78 in Berlin 44 (Qu: Tel.buch Berlin 1976/78 über Casp).

► **NN PREUSCHOFF**, * 1920-1950 (Qu: Tel.buch 1994, telef. 2004 nicht erreichbar), wohnh. 1994 in Berlin, Osdorfer Str. 13.

► **Michael PREUSCHOFF**, * 1930-1950 (Qu: Tel.buch 1994; 2004 telef. nicht erreichbar), wohnh. 1994 in Berlin.

► **Wolfgang PREUSCHOFF**, * 1930-1950 (Qu: Tel.buch Berlin 1980/81 über Casp; Tel.buch 1994, 2000, telef. 2004 kein Anschluss), wohnh. 1980/81 u. 2000 in Berlin.

► **Manfred PREUSCHOFF**, * 1930-1950, wohnh. 1975/81 in Berlin 62 (Qu: Tel.buch Berlin 1975/81 über Casp).

► **Joachim PREUSCHOFF**, * 1940-1955, wohnh. 1978/81 in Berlin 65 (Qu: Tel.buch Berlin 1978/81 über Casp).

► **Günter PREUSCHOFF**, * Berlin 1952 (Qu: Martina Preuschoff), soll einen jüngeren Bruder haben, viell. stammt der Vater aus Breslau; oo (1) circa 1970, o/o 1980-1985 **Carola NN**, * circa 1950 (Qu: Martina Preuschoff), wohnh. 2002 in Berlin; oo (2) **NN**, + vor 2003, mehrere Töchter aus dieser Ehe.
Kind aus der ersten Ehe:
1. **Martina PREUSCHOFF**, * Berlin-Köpenick 1971.

► **Erna PREUSCHOFF**, (Geburts- oder Ehename?), * 1930-1960 (Qu: Tel.buch 2000; telef. 2004 nicht erreichbar), wohnh. 2000 in Berlin.

► **Klaus PREUSCHOFF**, * circa 1960 (Qu: Kathrin Preuschoff), wohnh. 2002 in Berlin, S.v. **NN PREUSCHOFF** (früh gest.) u. **Anneliese NN** (oo [2] NN WOTTKE), 1 Sohn (* 1982); oo circa 1985, o/o **Kathrin NN**, * 1950-1975 (Qu: Tel.buch 2000, 2002, 2004), wohnh. 2000 u. 2004 in Berlin.

► **Norbert PREUSCHOFF**, * circa 1960, wohnh. 1972/81 u. 2004 in Berlin, 2001 Leiter der 9. Mordkommission in Berlin (Qu: Tel.buch Berlin 1972/81 über Casp); oo circa 1990 **Andrea KRÖNING**, * circa 1965, T.v. **NN KRÖNING** u. **Helga BRAUN** (* 19.06.1937, + Berlin 10.03.2004 Qu: Ancestry.com; Berliner Morgenpost v. 14.03.2004; Int. über Casp); 2 Kinder (**Lars** u. **Lisa**).

► **Petra PREUSCHAFT**, * 1961-1965, besucht 1971 die 1. Grundschule in Berlin-Neukölln am Hermannplatz (Qu: Int. 2010 über Casp); oo circa 1990 **Nn KOERNIG**, * circa 1960.

► **Rosemarie PREUSCHOFF**, (unklar, ob Geburts- oder Ehename), * 1940-1970 (Qu: Tel.buch 1994; telef. 2004 nicht erreichbar), wohnh. 1994 in Berlin.

► **Martina PREUSCHOFF**, (unklar, ob Geburts- oder Ehename), * 1950-1970 (Qu: Tel.buch 1994; telef. 2004 nicht erreichbar), wohnh. 1994 in Berlin.

► **Simone PREUSCHOFF**, * Berlin 06.01.1970 (Qu: Roland Lauer über Gedbas); oo Berlin 09.08.1990 **Torsten REIMON**, * 28.04.1964 (Qu: Roland Lauer über Gedbas).
Kind:
1. **Markus REIMON**, * Berlin 29.01.1990 (Qu: Roland Lauer über Gedbas).

► **Jörg PREUSCHOFF**, * 1950-1975, erw. 2003 in Berlin bei einem Seminar über soziale Gruppenarbeit (Qu: Int. 2003).

► **Petra PREUSCHAFT**, * 1961-1965, besucht 1971 die 1. Grundschule am Hermannplatz in Berlin-Neukölln (Qu: Int. 2010 über Casp); oo circa 1990 **Nn KOERNIG**.

► **Martina PREUSCHOFF**, (angenommener Name), * Berlin-Köpenick 1971 (Qu: Tel.buch 1994, 2000, 2002, 2004), Vater ist Stiefvater, von der Mutter in die Ehe mitgebracht, wohnh. 1994 u. 2004 in Berlin.

► **Jörg PREUSCHAFT**, * 1972-1975, schreibt 1998 an der Hochschule für Technik u. Wirtschaft in Mittweida die Dipl.-arbeit "Technisch-ökonomische Untersuchungen von Einführungszenarien für hochratige, dienstneutrale Zugangsnetze in großstädtischer Umgebung" (Qu: Int. über Casp), hält in Berlin vor der Informationstechn. Gesellschaft ITG einen Vortrag über Glasfasernetze.

► **Sebastian PREUSCHOFF**, * 29.06.1989, wohnh. 2006 in Berlin als auszubildender Kaufmann in Fachrichtung Informationsverarbeitung, Abitur an der Priv. Kant-Univ. in Berlin (Int. über Casp).

► **Andre PREUSCHOFF**, * 1991, erw. 2005 als Schüler der Gabriele-von-Bülow-Oberschule in Berlin-Reinickendorf.

9.3.1 Berl-A

I► **NN PREUSCHOFF**, * Braunsberg (?) circa 1875 (Qu: Manfred Preuschoff), gearbeitet bei einer Brauerei, circa 1905 nach Berlin umgesiedelt, + Berlin 1927-1928 (Qu: Manfred Preuschoff).
oo Frauenburg oder Braunsberg circa 1905 (Qu: Manfred Preuschoff) **Hedwig NN**, * Frauenburg (?) circa 1875.
Kinder **PREUSCHOFF**, geb. Berlin:
1. **Herbert**, * 1906 (siehe II).
2. **Erich**, * circa 1908 (Qu: Manfred Preuschoff), wohnh. zuletzt in Berlin-Ost, (Identität mit dem Polsterer Erich PREUSCHOFF wird verneint; Identität mit dem Werkzeugmacher Erich PREUSCHOFF für möglich gehalten, dann kann er aber nicht ausgewandert sein, u. dann kämen die Eltern auch nicht aus dem Ermland.

II **Herbert PREUSCHOFF**, * Berlin 1906 (Qu: Manfred Preuschoff; Tel.buch 1994), ev., Polizist, wohnh. 1994 in Sonthofen b. Kempten, + circa 1995 (Qu: Manfred Preuschoff), (S.v. I).
oo (1) Berlin circa 1926 **Margarethe NN**, * Berlin circa 1906 (Qu: Manfred Preuschoff), + Berlin vor 1990 (Qu: Manfred Preuschoff).
oo (2) 1945-1965 **Margarete NN**, * 11.04.1931 (Qu: Tel.buch 2000, 2004), wohnh. 2000 u. 2004 in Sonthofen, + Sonthofen 13.08.2012 (Qu: Allgäuer Zeitg. v. 18.08.2012 über Casp).
Kind aus der ersten Ehe:
1. **Manfred PREUSCHOFF**, * Berlin 1927 (siehe III).
Kind aus der zweiten Ehe:
2. **Stephan PREUSCHOFF**, * circa 1970, Freundin Carolin NN.

III **Manfred PREUSCHOFF**, * Berlin 1927 (Qu: Tel.buch 1994, 2000, 2002, 2004; Manfred Preuschoff; Tel.buch Berlin 1969/81 über Casp), als Einzelkind, ev., wohnh. 1969/94 u. 2006 in Berlin; oo (2) 1999 **NN**, (S.v. II).
oo (1) Berlin circa 1955 (Qu: Manfred Preuschoff) **Pitronella NN**, * Berlin circa 1927 (Qu: Manfred Preuschoff), + Berlin 1991 (Qu: Manfred Preuschoff).
Kind:
1. **Monika PREUSCHOFF**, * Berlin circa 1955 (Qu: Tel.buch 2000, 2002, 2004), wohnh. 2000 u. 2004 in Berlin.

9.4 Brandenburg

► **Bernhard PREUSCHOFF**, * 1920-1970 (Qu: Tel.buch 1994; telef. 2004 nicht erreichbar), wohnh. 1994 in Senftenberg/Brandenburg.

► **Helmut PREUSCHAFT**, * 1930-1970 (Qu: Tel.buch 2002), wohnh. 2002 in Glienick b. Zossen.

9.4.1 Cottbus

I► **Paul PREUSCHOFF**, * 21.06.1910 (Qu: Paul Preuschoff), wohnh. 1937 in Cottbus, als Berufssoldat nach Niederbayern gekommen, + Cottbus 1944 (Qu: Paul Preuschoff).
oo (1) circa 1935 **Martha LAUCK**, * Cottbus (?) circa 1912 (Qu: Paul Preuschoff), wohnh. 1937 in Cottbus, + Vilshofen b. Passau circa 1992 (Qu: Paul Preuschoff).
oo (2) nach 1945 **NN**.
Kind aus der ersten Ehe:
1. **Paul PREUSCHOFF**, * Cottbus 23.01.1937 (siehe II).

II **Paul PREUSCHOFF**, * Cottbus 23.01.1937 (Qu: Tel.buch 1994, 2000, 2002, 2004), als Einzelkind, ev., durch die Ehe rk. geworden, wohnh. 1994 u. 2004 in Osterhofen b. Passau, + ebd. 22.08.2014, <> ebd. als Urne (Qu: Traueranzeige über Casp), (S.v. I); oo circa 1962 **Kreszenz NN**, * circa 1940.
Kinder **PREUSCHOFF**, geb. Bayern:
1. **Monika**, * Bayern circa 1965; oo circa 1990 **Nn HÜBNER**, * circa 1960.
2. **Paul**, * Bayern circa 1967 (Qu: Paul Preuschoff), wohnh. 2002 in Deggendorf.
3. **Jürgen**, * circa 1970 (siehe III).

III **Jürgen PREUSCHOFF**, * circa 1970 (Qu: Tel.buch 2000, 2002, 2004; Int. über Casp), rk., wohnh. 2000 u. 2004 in Hinteröd b. Aldersbach (S.v. II); oo 1998
Martina FORSTER, * circa 1975 (Qu: Tel.buch 2000, 2002, 2004), wohnh. 2000 u. 2004 in Aldersbach.
Kinder **PREUSCHOFF**, geb. Hinteröd
1. **Tobias**, * 2001.
2. **Anja**, * 2002.

9.4.2 Guben/Brandenburg

► **Nn PREISCHAFT**, * 1870-1900, + vor 1939; oo Edeline NN, * 1870-1900, wohnh. 1939 in Guben/Brandenburg, Kaltenborner Str. 141 als Witwe (Qu: Adreßbuch Guben 1939 über Casp).

9.4.3 Zossen Kr. Teltow-Fläming

► **Helmut PREUSCHAFT**, * circa 1920, wohnh. 2002 in Glienick b. Zossen Kr. Teltow-Fläming (Qu: Telef.buch 2002); oo circa 1950 **Martha TIETZ**, * err. 1921, wohnh. in Glienick b. Zossen Kr. Teltow- Fläming, + 18.06.2003, 82 J. alt (Qu: Gemeindebrief Zossen Sept./Nov. 2003 über Casp).

9.5 Hamburg

► **Nn PREUSCHOFF**, * 1820-1840, + vor 1886; oo 1845-1870 **J. NN**, * 1820-1840, wohnh. 1886 in Hamburg, Ebräergang, Hof 12 als Witwe (Qu: Adreßbuch Hamburg 1886 über Casp).

► **Joseph PREUSCHOFF**, * circa 1850, wohnh. 1877-80 in Hamburg-St.Georg, Brückengang 49 bzw. 48 als Zimmermann, 1882 in Hamburg, Eichholz 9/10 als Zimmermann (Qu: Adreßbuch Hamburg 1877-80 über Casp); oo circa 1876 **Luise Dorothea Johanna WULF**, * circa 1855.
Kinder **PREUSCHOFF**:
1. **Anna Regine**, * Hamburg-St. Georg 20.01.1877 Brückengang Nr. 49, wohnh. 1904 in Hamburg, Bennerstr. 40, ohne Gewerbe (Qu: StA Hamburg 01 Nr. 281); oo Hamburg 30.03.1904 o/o ebd. 26.06.1924 (Qu: StA Hamburg Nr. 213 u. 218) **Emil ALEXANDER**, * Hamburg 29.08.1876, luth, wohnh. 1904 in Hamburg, Alter Wall 54 als Postbote (Qu: StA Hamburg Nr. 213), S.v. Hausbote **Karl Friedrich ALEXANDER** u. **Auguste Anna Rosalie** geb. **FISCHER** in Hamburg.
2. **Agnes Franziska**, * Hamburg 04.08.1878 Grützmachergang 49, wohnh. 1908 in Hamburg, Brennerstr. 40 (Qu: StA Hamburg 01 Nr. 3124); oo Hamburg 20.05.1898 (Qu: StA Hamburg Nr. 458) **Georg Hermann** , * Hamburg 14.10.1872, luth., erw. 1898 in Hamburg, Brennerstr. 40 als Buchbinder, wohnh. 1908 ebd. Großer Burstah 35 als Buchbinder (Qu: StA Hamburg Nr. 458), + Hamburg 25.11.1941 (Qu: StA Hamburg Nr. 507), S.v. Gastwirt **Georg August Heinrich PLANTENER** u. **Julie Marie Katharine** geb. **HEIMSOTH**, beide aus Hamburg.

Kind: **Elisabeth Maria PLANTENER**, * Hamburg 06.09.1898 (Qu: StA Hamburg 01 Nr. 2000), + Hamburg 13.09.1975 (Qu: StA Hamburg-Barmbek-Uhlenhorst Nr. 3232).

3. **Franz Josef**, * Hamburg 29.07.1882 Eichholz 9/10, luth., wohnh. 1911 in Hamburg, Hansaplatz 2 als Stukkateur (Qu: StA Hamburg 02 Nr. 3563), + Hamburg 14.05.1959 (Qu: StA Hamburg-Mitte Nr. 765); oo Hamburg 03.11.1911 (Qu: StA Hamburg 01 Nr. 604) **Anna Christine BUK**, * Hamburg, * Hamburg 17.05.1891, luth., wohnh. 1911 in Hamburg, Fuhlentwiete 57 (Qu: StA Hamburg 01 Nr. 604), T.v. Schneider **Hektor Frederik Vohnsen BUK** u.d. verst. **Rehle** geb. **MAGNUS,** beide in Hamburg.

► **Nn PREUSCHOFF**, * 1835-1855, + vor 1886; oo 1850-1870 **L. NN**, * 1840-1860, wohnh. 1890-92 in Hamburg, Neue Str. 39 als Witwe u. Wärterin, 1894 Borgeschstr. 26 als Witwe u. Krankenwärterin, 1898 Neue Brennerstr. 2, 1899-1903 u. 1906 Brennerstr. 40 als Witwe u. Trödlerin, 1912-13 Koppel 46 als Witwe (Qu: Adreßbuch Hamburg 1890-1906 über Casp, Adreßbuch Hamburg 1912-13).

► **Nn PREUSCHOFF**, * circa 1865.
Kinder:

1. **Max PREUSCHOFF**, * Harburg 20.07.1896 (Qu: Bolko Knust über Fecker; Dt. Verlustlisten 1914/17), + gef. Chemin des Dames/F 07.08.1917 als Gefreiter vermutl. des Reserve-Inf.-Rgt. 202 (Qu: KF).
2. **M. H. PREUSCHOFF**, * 1890-1900, wohnh. 1934/35 in Hamburg-Harburg, Umweg 5 als Maschinenfabrikant (Qu: Tel.buch Hamburg 1934/35).

I► **Hermann PREUSCHOFF**, * circa 1870, erw. 1918 am Neuen Theater in Hamburg als Obergardrobiere (Qu: Dt. Bühnen-Jahrbuch 1918).
Tochter (?): **Vera PREUSCHOFF**, * circa 1895 (siehe II).

II► **Vera PREUSCHOFF**, * circa 1895 (Qu: FP. Schirren; Dt. Bühnen-Jahrb. 1918), erw. 1918 am Neuen Theater in Hamburg als Gardrobiere, wohnh. 1925 in Hamburg; oo (1) circa 1915 **NN ROTHER**, * circa 1885 (Qu: FP. Schirren), + vor 1925; oo (2) circa 1924 **WALTER Carl SCHIRREN**, * Kiel 31.07.1889 (Qu: FP. Schirren), Dr.phil., + Stockholm/S 19.05.1970 (Qu: FP. Schirren), (oo [2] Kiel 21.01.1926, o/o **Vroni KNOOR**geb. **HASS**, * 28.12.1895, + Stockholm/S 07.05.1965, o 1944 Stockholm/S **Karin Linnea BENGTSSON**, * Ljusdal/S 15.05.1903).
Kind:

1. **WOLF Hermann Guiseppe John SCHIRREN**, gnt. ROTHER-SCHIRREN, * Hamburg 10.02.1925 (Qu: FP. Schirren), Student in Hamburg, + Stockholm/S 03.12.1953 (Qu: FP. Schirren), 2 Kinder.

► **W. PREUSCHOFF**, * 1870-1890, erw. 1918 am Ernst-Drucker-Theater in Hamburg als Obergardrobiere mit 3 Gehilfen (Qu: Dt. Bühenjahrbuch 1918 über Casp).

► **Franz PREUSCHOFF**, * 1890-1895, wohnh. viell. 1915 in Hamburg, Langenrehm 21a als Gipser, 1926 u. 1951-55 Lindenstr. 29 als Stukkateur (Qu: Adreßbuch Hamburg 1915, 1926 u. 1951-55 über Casp), Mitbewohner Gerd PREUSCHOFF 1951-53 muss mit ihm verwandt sein, ist aber unklar).

► **F. PREUSCHOFF**, * 1895-1905, wohnh. 1926 in Hamburg, Alsterdorfer Str. 107 (Qu: Adreßbuch Hamburg 1926).

► **Ella PREUSCHOFF**, * circa 1910; oo circa 1935 **Georg MANDT**, * circa 1910.
Kind: **Wilhelm Georg MANDT**, * Hamburg 09.06.1939, + Hamburg22.11.1981; oo **NN LEGGE** (Qu: www.ancestryde über Casp).

► **Guiseppe Uwe PREUSCHOFF**, * Hamburg 13.08.1925, Neuer Steinweg 74, + Hamburg 23.12.1925 (Qu: StA Hamburg 02 Nr. 689).

► **Hedwig PREUSCHOW**, * 1915-1930, wohnh. 1951-54 in Hamburg, Winterhuder Weg 11 als Schneiderin (Qu: Adreßbuch Hamburg 1951-54).

► **Helmut Waldemar PREUSCHOFF**, * Hamburg 21.08.1934 (Qu: StA Hamburg 22b Nr. 503), wohnh. 1934 in Hamburg, Neuer Steinweg 66, vermutl. sind die Eltern unbekannt, + Hamburg 23.08.1934 in der Kinderheilanstalt Borgfelde (Qu: StA Hamburg 22b Nr. 503).

► **Ilona PREUSCHOFF** (unsicher, ob Geburts- oder Ehename), * 1910-1935, erw. 1961-65 in Hamburg als Kartographin (Qu: Tel.buch Hamburg 1961/65 über Casp).

► **Else PREUSCHOFF** (unsicher, ob Geburts- oder Ehename), * 1900-1935, wohnh. 1962-76 in Hamburg (Qu: Tel.buch Hamburg 1962/76 über Casp).

► **Reinhard PREUSCHOFF**, * 1920-1935 (Qu: Reinhard Preuschoff in Kiel), Bankdirektor, 1971 als Direktor der neu eröffneten Filiale der Commerzbank in New York/USA betraut, wohnh. 1980/81 in Hamburg, später Zweigstellenleiter der Dresdner Bank in New York/USA.

► **Winfried PREUSCHOFF**, * 1930-1950 (Qu: Tel.buch Hamburg 1979/81 über Casp; Tel.buch 1994, 2000, 2004 weggezogen), soll aus der Eifel stammen, wohnh. 1979 u. 2000 in Hamburg.

► **Hartmut PREUSCHOFF**, * 1930-1970 (Qu: Tel.buch 1994, 2002, telef. 2004 nicht erreichbar), wohnh. 1994 u. 2002 in Hamburg.

► **Michael PREUSCHOFF**, * 1950-1970, erw. 2003 im Bundesliga Ergebnisdienst Hamburg (Qu: Int.).

► **Stefan PREUSCHOFF**, * 23.10.1986, aus Hamburg (Qu: Int. über Casp).

9.6 Hessen

► **Csilla PREUSCHHOFF** (Ehename), * 1970-1980, 2004 Übungsleiterin für Bauch-Beine-Po u. Step-Aerobic beim TV 1888 Königstädten in Rüsselsheim (Qu: Int. über Casp).

9.6.1 Dieburg, Kreis

► **Martha Maria PREUSCHOFF,** * 1890/1920, wohnh. 1950 in Ober-Roden Kr. Dieburg, Friedensstr. 16 als Arbeiterin.

9.6.2 Frankfurt/M.

► **Erwin PREUSCHOFF**, * circa 1935 (Qu: Mo, S.5), wohnh. 1965 in Frankfurt/M.; oo circa 1965 **Gudrun BALZER**, (Ehename: PREUSCHOFF-BALZER), * circa 1940 (Qu: Mo, S.5; Tel.buch Frankfurt 1974-81 über Casp), wohnh. 1974/81 in Frankfurt/M.
Kind:
1. **Petra PREUSCHOFF**, * Frankfurt/M. 21.11.1965 (Qu: Mo, S.5; Tel.buch 1994, 2002, 2004).

► **Luise PREUSCHOFF** (unsicher, ob Geburts- oder Ehename), * 1920-1950, wohnh. 1979/81 in Frankfurt/M. (Qu: Tel.buch Frankfurt/M. 1979/81 über Casp).

► **Andreas Jörg-Christian PREUSCHOFF**, * 1950-1960 (Qu: Int.), erw. 1983 als Initiator einer Home Page mit anderen Leuten zusammen aus Frankfurt/M. u. Washington/USA, Buch veröffentlicht (Qu: Int. 2003).

9.6.3 Kassel mit Ahnatal

► **Wilhelm PREUSCHHUFF**, * circa 1580 (Qu: Preu, S.93), zu Rutwueste (wohl Rothwesten b. Kassel), (vermutl. heißt Wilhelm PREUSCHHUFF eigentlich PREUSCHOFF u. kommt aus Ostpreußen, da der Name bei Kassel nicht vorkommt) (Qu: Preu, S.93).
Kind:
1. **Georg PREUSCHHUFF**, (PREUSCHHUFF), * circa 1610 (Qu: Preu, S.93), wohl ev., Schmied zu Rothwesten b. Kassel; oo Kassel 21.12.1633 **Anna KOCH** (Qu: Trb. Kassel-Altstadt; Preu, S.93), * circa 1610 (Qu: Preu, S.93), aus Kassel, T.v. **Hans KOCH**, Bürger in Kassel (Qu: Preu, S.93).

9.6.4 Marburg

► **Michael PREUSCHOFF**, * 1965-1980, erw. 2003 in Marburg als Mineraloge im Fachbereich Geowissenschaften (Qu: Int. 2003).

9.6.5 Wertheim

► **Erika PREUSCHOFF**, (Geburts- oder Ehename?), * 1920-1970 (Qu: Tel.buch 1994, 2002; 2004 nicht erreichbar), wohnh. 1994 u. 2002 in Wertheim.

9.6.6 Wetzlar

► **Taro PREUSCHOFF, * Wetzlar** 28.06.2010 (Qu: Int. Babygalerie über Casp).

9.6.7 Wiesbaden

► **Sigrid PREUSCHOFF**, (Geburts- oder Ehename?), * 1920-1970 (Qu: Tel.buch 1994, 2000, 2004; 2004 z.Zt. nicht er-

reichbar), wohnh. 1994 u. 2004 in Wiesbaden.

9.7 Mecklenburg-Vorpommern

9.7.1 Gadebusch

► **Josef PREUSCHOFF**, * Gadebusch 1842, wohnh. 1867 in Mecklenburg-Schwerin (Qu: ancestry.com).

9.7.2 Grevesmühlen mit Kalkhorst u. Neuenhagen

► **Sarah PREUSCHOFF**, * 1990-1991 (Qu: Int. über Casp), 2005 Konfirmandin in der Gemeinde Kalkhorst b. Grevesmühlen.

9.7.3 Rostock

► **Christian PREUSCHAFT/PREUSCHOFFT**, * circa 1765, Schuster, + 18.01.1825 (Qu: StA Rostock) oo (1) circa 1790 **Sophie JACOB**, * circa 1770 (oo [2] Nn **KOCH**]; oo (2) Rostock 10.08.1797 (Qu: StA Rostock) **Sophia Maria Dorothea** geb. **HOCHSTÄDT,** * circa 1770, Witwe seit 1825, T.v. Speisewirt **Christian HOCHSTÄDT** zu Malchin: (2) Rostock 05.12.1826 **Georg Wilhelm REUSS**, Witwer seit 10.10.1822.

9.7.4 Wismar

► **Carl PREUSHOFF (PREUßHOFF)**, * 1670-1690, Branntweinbrenner, erw. 1722 in den Prozessakten von Wismar, wo es um Branntweinhandel ging; erw. im Grundbuch seine Witwe, seine Tochter und Enkel (Qu: Wismarer Grundbuch 1677/80-1838 u. Prozessakten des Wismarer Tribunals 1722 über Casp).

,

9.8 Niedersachsen und Bremen

► **Renate PREUSCHOFF**, (unklar, ob Geburts- oder Ehename), * 1910-1935 (Qu: Preu, S.92), wohnh. 1961 in Resse Kr. Burgdorf.

► **Olaf PREUSCHHOFF**, * 1965-1970 (Qu: Tel.buch 2000; Int. 2003), erw. 2000 in Oldenburg, Chemie-Studium in Oldenburg, begann 1992 ein Voluntariat beim Feuerwehr-Magazin u. ist der Redaktion bis heute treu geblieben.

9.8.1 Bad Bodenteich

► **P. PREUSCHOFF**, * 1890-1910, + 22.09.1941, <> Friedhof Bad Bodenteich (Qu: Grabsteine über Casp).

9.8.2 Bremen

► **Willi PREUSCHOFF**, * 1930-1970, erw. 2003 als Mitautor der Schrift über den Hafenbahnhof Bremen (Qu: Int. 2003).

9.8.3 Celle

► **S. PREUSCHOFF-KLEINSCHMIT**, * 1950-1975 (Qu: Tel.buch 2000; telef. 2004 nicht erreichbar), wohnh. 2000 in Celle.

9.8.4 Emden

► **Dieter PREUSCHOFT**, * err. 1985, erw. 2010 im Schützenverein Emden (Qu: Int. 2010 über Casp).

9.8.5 Hannover mit Lilienthal und Sehnde

► **M. PREUSCHOFF**, * 1890-1920, wohnh. 1953 in Hannover, Ehrhartstr. 5 als Arbeiter (Qu: Adressbuch Hannover 1953 über Casp).

► **Franz PREUSCHOFF**, * 1900-1930, wohnh. 1960 in Hannover, Börsmannstr. 8 als Malermeister (Qu: Adressbuch Hannover 1960 über Casp).

► **Noah Etienne PREUSCHOFF**, ~ Hannover (?), Kirchengemeinde Lilienthal 02.09.2007 (Qu: Gemeindebr. der Ev.-Luth. Kirchengemeinde Lilienthal v. Nov./Dez. 2007 über Casp).

9.8.6 Oldenburg

► **Marc PREUSCHAFT**, * 1980-1988, wohnh. 2006 in Oldenburg, erw. im Supportnet (Qu: Int.).

► **Martha PREISCHAFT**, * 10.11.1910, erm. 26.07.1929 im Forstbezirk Neukloster Kr. Stade (Qu: Int. 2010 über Casp).

9.8.7 Uslar

► **Kai PREUSCHOFF**, * 1970-1985, wohnh. 2009 in Uslar-Volpriehausen (Qu: HNA, Northeimer neueste Nachr. v. 31.07.2009 über Casp); oo 2009 **Dajana PFEIFENBRING**, * 1975-1985.; * circa 2010
Kinder:
1. **Niclas**,* circa 2010 (Qu: waz.trauer.de über Casp).
2. **Elias*** 27.11.2011, + 06.02.2012 (Qu: waz.trauer.de über Casp).

9.8.8 Wennigsen

► **Benjamin PREUSCHOFF**, * 1965-1985, wohnh. 2006 in Wennigsen-Degersen (Qu: Tel.buch 2006).

9.8.9 Westerstede, Kreis

► **Herbert PREUSCHAFT**, * 1900-1930, wohnh. 1956 in Eggeloge b. Westerstede, nahm 1956 an einer Kreisversammlung der CDU in Rastede teil (Qu: Int. über Casp).

9.9 Nordrhein-Westfalen

9.9.1 Bochum

► **Udo PREUSCHOFF**, * 1940-1970 (Qu: Adreßbuch Bochum 1994), wohnh. 1994 in Bochum.

9.9.2 Dortmund

► **Svenja PREUSCHOFF**, * 1970-1985, wohnh. 2007 in Dortmund (Qu: Telef.buch 2007).

9.9.3 Duisburg

► **A. PREUSCHHOFF**, * circa 1960, schrieb 1985 an der Univ. Duisburg u. Essen die Dipl.Arbeit "Anpassung von Abgasturboladern an das Betriebsverhalten von PKW-Diesel und Otto-Motoren" (Qu: Int. über Casp).

► **Elena PREUSCHOFF**, * 1980-1985, besuch 2004 die Staatl. Lehranstalt für mediz.-techn. Assistenten in Dortmund (Qu: Int.200 über Casp).

9.9.4 Düsseldorf

► **Irene PREUSCHOFF**, (Geburts- oder Ehename?), * 1920-1970 (Qu: Tel.buch 1994; telef. 2004 nicht erreichbar), wohnh. 1994 in Erkrath b. Düsseldorf.

► **Sylvia PREUSCHOFF**, (Geburts- oder Ehename?), * 1920-1970 (Qu: Tel.buch 1994; telef. 2004 nicht erreichbar), wohnh. 1994 in Erkrath b. Düsseldorf.

► **Marielle PREUSCHOFF**, * circa-1986 (Qu: Int. 2004; Int. über Casp), seit 09.04.2003 Mitglied bei PSI-Online Foren, viell. wohnh. in den USA., 2005 Schülerin der G10, vermutl. in Düsseldorf, Kreisschulsprecherin u. Gesangstalent.

9.9.5 Essen

► **Maria PREUSCHOFF**, * 1850-1870 (Qu: Adreßbuch Essen 1903), erw. 1903 als Handarbeitslehrerin in Essen, Helenenstr. 15.

► **Anton PREUSCHOFF**, * circa 1878 (Qu: Adreßbuch Essen 1900), wohnh. 1900 als Geselle in Essen, Grabenstr. 105.

9.9.6 Frechen

► **N. PREUSCHOFF**, (Geburts- oder Ehename?), * 1920-1970 (Qu: Tel.buch 1994; telef. 2004 nicht erreichbar), wohnh. 1994 in Frechen.

9.9.7 Gelsenkirchen

► **Albert PREUSCHOFF**, * 1880-1910, Kaufmann, wohnh. 1934, 1941 u. 1951 in Gelsenkirchen (Qu: Adreßbuch Gelsenkirchen 1934, 1941, 1951 über Casp).

► **Lothar PREUSCHOFF**, * 1895-1925, Bäcker, wohnh. 1951 u. 1955 in Gelsenkirchen (Qu: Adreßbuch Gelsenkirchen 1951 u. 1955 über Casp).

9.9.8 Hagen/Westf. mit Haspe

► **Hugo PREUSCHOFF**, * 1890-1900, wohnh. 1925 in Haspe Kr. Hagen (Qu Adreßbuch Haspe Kr. Hagen 1925), (viell. ident. mit Hugo PREUSCHOFF, der nach Kanda ausgewandert ist.

► **Thomas Dirk PREUSCHOFF**, * 1965-1985, wohnh. 2006 in Hagen/Westf. (Qu: Tel.buch 2006).

9.9.9 Halver/Westf.

► **Franz Ferdinand PREUSCHHOFF**, * circa 1845, wohnh. in Halver/Westf. (Qu: Mo über Casp).
oo circa 1875 **Ida TURK (TURCK)**, * circaa 1850.
Kinder **PREUSCHHOFF**, geb. u. get. in Halver/Westf. (1-3) (Qu: Mo über Casp):

1. **Clara**, * 23.03.1877, ~22.07.1877 ev.
2. **Robert**, * Halverscheidt G Halver/Westf. 27.01.1879, ~ 18.05.1879 ev., + gef. 1916 als Soldat im Inf.-Rgt. Nr. 81, 8. Komp. (Qu: Mo über Casp; Dt. Verllustlisten 914/17).
3. **Emma**, * 13.04.1881, ~ 09.07.1881 ev., viell. 1924 als Wicklerin in Berlin.
4. **Otto**, * Brügge b. Altena 13.08.1883, ~ Lüdenscheid-Land12.10.1883 ev., 1916 als Soldat im Res.-Inf.-Rgt. Nr. 87, 9. Komp. schwer verwundet (Qu: Dt. Verlustlisten 1914/17).
5. **Emma**, * 12.04.1887; Lüdenscheid 18.02.1899 **Friedrich August HECKMANN**, S.v. **Jacob HECKMANN** u. Anna Martha **NN** (Qu: Int. 2010 über Casp).

9.9.10 Hamm/Westf.

► **Franz PREUSCHOFF**, * 1920-1960 (Qu: Tel.buch 1994; telef. 2004 nicht erreichbar), wohnh. 1994 in Hamm/Westf..

9.9.11 Hamminkeln

► **M. PREUSCHOFF**, (Geburts- oder Ehename?), * 1920-1970 (Qu: Tel.buch 1994; 2004 meldet sich keiner), wohnh. 1994 in Hamminkeln.

9.9.12 Herzogenrath

► **C. PREUSCHOFF**, (Geburts- oder Ehename?), * 1920-1970 (Qu: Tel.buch 1994; telef. 2004 nicht erreichbar), wohnh. 1994 in Herzogenrath.

► **Klaus PREUSCHOFF**, * 1930-1970 (Qu: Tel.buch 1994, 2002 m. falscher Nr.), wohnh. 1994 in Herzogenrath, 2002 in Aachen; 1960-1990 **Petra NN**, * 1930-1970 (Qu: Tel.buch 1994), wohnh. 1994 in Herzogenrath.

9.9.13 Iserlohn

► **Irene PREUSCHOFF**, (Geburts- oder Ehename?), * 1940-1970 (Qu: Tel.buch 2000, 2002, 2004), wohnh. 2000 u. 2002 in Sundern, 2004 in Iserlohn.

► **Andreas PREUSCHOFF**, * Iserlohn 13.05.1988, wohnh. 2006 in Iserlohn, viell. S.v. Norbert PREUSCHOFF (Qu: Int. über Casp).

9.9.14 Köln

► **August PREUSCHOFF**, *1850-1880, wohnh. 1915 in Köln-Kalk, Vorsterstr. 75 als Schlosser u. Installateur, + 1915-1925, seine Ehefr. wird unter der gl. Adresse 1915, 1925, 1927 u. 1929 mit einer Backwarenhandlung erwähnt, 1925 als Witwe (Qu: Adressbuch Köln 1915, 1925, 1927 u. 1929 über Casp).

► **Nn PREISCHOFF**, * 1880-1900, + vor 1960; oo 1910-1930 **Gertrud Selma Nn**, * 1885-1915, erw. 1960 in Köln, Balthasarstr. 43 als Witwe (Qu: . Adressbuch Köln 1960).
Kind: **Martha PREISCHOFF** (Filiation wahrscheinlich wegen der gl. Adresse), * 1910-1930, erw. 1960 in Köln Köln, Balthasarstr. 43 als Sekretärin (Qu: Adressbuch Köln 1960).

► **Monika PREUSCHOFF**, (Geburts- oder Ehename?), * 1920-1970 (Qu: Tel.buch 1994; 2004 meldet sich keiner).

► **Klaus PREUSCHOFF**, * 1940-1970, tätig bei der Firma REMONDIS in Köln (Qu: Int. über Casp).

9.9.15 Krefeld

► **Denis PREUSCHHOFF**, * 1975-1985, treibt Sport in Krefeld als Keeper (Qu: Int.).

► **Tobias PREUSCHOFF**, * 1987-1990, erw. 2004/05 bei einem Schülerprojekt in Krefeld (Qu: Int.).

9.9.16 Lünen

► **Frank PREUSCHOFF**, * circa 1969, macht 1984 an der Hauptschule in Bergheim-Quadrath-Ichendorf in der 9. Kl. seinen Abschluss (Qu: Int. über Casp).

9.9.17 Moers

► **Bruno PREUSCHOFF**, * 1935-1940 (Qu: Tel.buch 1994 ohne Nr.), wohnh. 1994 in Moers.

9.9.18 Oberhausen

► **Sylvia PREUSCHOFF**, * 1950-1975 (Qu: Tel.buch 2000, 2002), wohnh. 2000 u. 2002 in Oberhausen.

9.9.19 Recklinghausen

► **Nicole PREUSCHOFF**, * err. 1992, 2012 Abitur am Max-Born-Berufskolleg in Recklinghausen, will studieren Journalismus/Oublic Relations an der Fachhochschule in Gelsenkirchen

9.9.20 Remscheid

I► **Peter PREUSCHOFF**, * 1930-1940, ev., + 1974 (Qu: Bernd Preuschoff); oo **Rosemarie BEHNECKE**, * circa 1940, oo (2) nach 1974 **NN**.
Kinder **PREUSCHOFF**, geb. Remscheid:
1. **Bernd**, * 1960 (siehe IIa).
2. **Christoph**, * 1966 (siehe IIb).

IIa **Bernd PREUSCHOFF**, * Remscheid 1960, ev., betreibt Elektrotechnik, wohnh. 1994 u. 2004 in Remscheid, Firma SMR verschmilzt mit Ising-Steuerungstechnik in Wermelskirchen (Qu: Tel.buch 1994, 2000, 2002, 2004 2007; Bernd Preuschoff), (S.v. I).
oo circa 1990 **Heike NN**, * 1961-1962, ev., wohnh. zuletzt in Remscheid, + Remscheid Anfg. 2008, 46 J. alt (Qu: Gemeindebrief Remscheid Juni-Aug. 2008 über Casp).

IIb **Christoph PREUSCHOFF**, * Remscheid 1966, wohnh. 1994 in Wermelskirchen, 2000 viell. in Wuppertal, 2000 in Remscheid (Qu: Tel.buch 1994, 2000; telef. 2004 nicht erreichbar; Bernd Preuschoff), (S.v. I).

9.9.21 Rheine/Westf.

► **Carola PREUSCHOFF**, (unklar, ob Geburts- oder Ehename), * 1920-1970 (Qu: Tel.buch 1994; telef. 2004 nicht erreichbar), wohnh. 1994 in Rheine/Westf..

9.9.22 Stolberg/Rheinland

► **Klaus PREUSCHOFF**, * 1950-1975 (Qu: Tel.buch 2000; 2004 telef. nicht erreichbar), wohnh. 2000 in Stolberg/Rheinland.

9.9.23 Wuppertal

► **August PREUSCHOFF**, * circa 1865, wohnh. 1901 in Stadt. Elberfeld, Wiesenstr. 121 als Ober-Postassistent, + Elberfeld 1901 (Qu: Gr. Landes—Adressbuch f.d. Reg.Bez. Köln u. Düsseldorf 1901 u. Abtl. f.d. Reg.bez. Düsseldorf über Casp); oo circa 1890 **Auguste NN**, wohnt als Witwe 1919 in Elberfeld, Kleeblattstr. 66.
Kinder:
1. **Theodor PREUSCHOFF**, * Elberfeld 19.01.1892, Musketier beim Inf.Rgt. Nr. 161, 6. Komp., 8. Armeekorps, vermisst seit dem 05.06.1915 in Frankreich, letzte Karte aus Sedan (Qu: Dt. Rotes Kreuz, Gefangene des 1. Weltkriegs über Casp).
2. **Johann PREUSCHOFF**, * Elberfeld 15.02.1896, rk., 1914 Abitur am Realgymnasium in Elberfeld, seit 16.04.1915 Gefangener im 1. Weltkrieg in Frankreich, auch noch 1917 (Qu: Dt. Rotes Kreuz, Gefangene des 1. Weltkrieges über Casp).

► **Martin PREUSCHOFF**, * 1930-1970 (Qu: Tel.buch 1994, telef. 2004 nicht erreichbar), wohnh. 1994 in Wuppertal.

9.10 Pommern

9.10.1 Gollnow Kr. Naugard

► **Friedrich PREUSCHOFF** (im Tb. steht als Vater nur "Friedrich" u. nicht der Nachname PREUSCHOFF), * circa 1815 (Qu: Mo, S.7), wohnh. 1842 im Ksp. Gollnow Kr. Naugard;, Pantoffelmachergeselle, oo circa 1840 **Luise Regine MEYER**, * circa 1815 (Qu: Mo, S.7), wohnh. 1842 im Ksp. Gollnow Kr. Naugard.
Kind:
1. **Hermann FRANZ August PREUSCHOFF**,* 13.07.1842 in Gollnow Kr. Naugard unehel., ~ 15.07.1842 in Gollnow Kr. Naugard 15.07.1842 Gollnow 1842 Nrt. 103 über Casp).

9.10.2 Kolberg

► **Fr. PREUSCHOFF**, * 1820-1840, erw. 1869 u. 1875 in Kolberg, Klosterstr. 436, unverh. (Qu: Adreßbuch Kr. Kolberg 1869 u. Allg. Wohnungsanzeiger nebst Adress- u. Geschäfts-Handbuch 1875 über Casp).

9.10.3 Schivelbein

► **Wilhelmine** verh. **PREUSCHOFF**, * vor 1842, erw. 1862 als Patin in Schivelbein (Qu: Tb. Schivelbein über Casp).

9.10.4 Stettin

► **Helene PREUSCHOFF**, * 1870-1900, wohnh. 1924 in Stettin, Bogislawstr. 29 als Wäschenäherin, gnt. Förster Helene PREUSCHOFF" (Qu: Adreßbuch für Stettin u. Umgebung 1925 über Casp), + Stettin nach 1934;
oo 1905-1915 **Heinrich FÖRSTER**, * 1870-1880, wohnh. 1906-1907 in Stettin, Pionierstr. 16 II als Bezirksdirektor der Lebensversicherung Vita zu Mannheim, 1908-1913 ebd. Bogislavstr. 29 I als Bezirksdirektor, 1914-24 ebd. als Kaufmann (Qu: Adressbücher Stettin 1900-1934 über Casp), erw. 1911-1916 in Stettin, Bogislawstr. 29 I **Friedchen FÖRSTER** geb. **FRITZ** mit einer Zigarren-, Buch- u. Papierhandlung, entweder seine Mutter oder seine 1. Ehefrau.

9.11 Rheinland-Pfalz u. Saarland

► **Bettina PREUSCHOFF**, (Geburts- oder Ehename?), * 1960-1980 (Qu: Tel.buch 2002; falsche Nr.), wohnh. 2002 in Homburg/Saar 2004 umgezogen.

9.11.1 Bacharach

► **Maria Catharina PREUSCHOFF (PREUSCHHoFF**, * circa 1650; oo Bacharach 27.10.1674 (Qu: familysearch.org)
ev. **Hans BENTEL**, * circa 1650 (es ist unsicher, ob zu dieser frühen Zeit eine Preuschoff nach Rheinland-Pfalz gegangen ist).

9.11.2 Cochem

► **Peter PREUSCHOFF**, * Karden b. Cochem21.02.1895, + 02.07.1917 als Soldat infolge einer Krankheit (Qu: Verlustlisten 1. Weltkrieg über Casp), am 1. Weltkrieg teilgenommen.

9.11.3 Koblenz

► **W. LUCKE PREUSCHOFF**, * 1970-1985, wohnh. 2011 in Koblenz (Qu: Int.).

9.11.4 Mayen

► **Ralf PREUSCHOFF**, * 20.01.1968 (Qu: Int. über Casp), Gastronom, wohl Chef der Küchenbrigade im Weinrestaurant "Alte Thorschenke" in Cochem/Mosel, wohnh. 2005 in Mayen, tätig beim Touristenforum.

► **Günther PREUSCHOFF**, * 1930-1970 (Qu: Tel.buch 1994 mit falscher Nr.), wohnh. 1994 in Mayen.

► **Udo PREUSCHOFF**, * 1930-1970 (Qu: Tel.buch 1994; telef. 2004 nicht erreichbar), wohnh. 1994 in Mayen.

9.12 Sachsen

9.12.1 Aue/Erzgeb.

► **Alfred PREUSCHOFF**, * 1900-1920, 1952 geehrt als „Verdienter Bergmann der DDR“ bei Wismut in Aue/Erzgeb. (Qu: Int. Über Casp).

9.12.2 Bischofswerda

► **Grit PREUSCHOFT**, * 1974-1980, besucht 1991 das Städt. Goethe-Gymnasium in Bischofswerda.

9.12.3 Chemnitz

► **Ludwig PREUSCHOFF**, * 1890-1915, erw. 1937-40 als Verkäufer bei der Auto Union AG in Chemnitz (Qu: Archiv Sachsen über Casp).

9.12.4 Dresden

► **Caroline** (auch **Christiane**) **PREUSCHOFF**, * circa 1825; oo circa 1850 Johann Traugott **SCHROETER**, * circa 1825.
Kind: **Frederik August SCHROETER**, * Dreden 02.10.1854 (Qu: familysearc h über Casp), ausgebildet anSchulen in Dreden, Inneneinrichter, 1883 in die USA ausgewandert, 1883-89 in New York/USA, + St. Peteersburgh in Florida/UDA 02.12.1924 (Qu: familysearch über Casp); oo Fulton in Georgia/USA 10.12.1884 (odr 1883) (Qu: Google/books über Casp) **Anna Maria (Mary) FELDMAN**, * circa 1855, aus Preußen.

► **Elisabeth PREUSCHOFF**, * 1890-1910, wohnh. 1933-1935 in Dresden, Schloßstr. 32 II. (Qu: Adressbuch Dresden 1933-1935 über Casp).

9.12.5 Gera

► **Patrick PREUSCHOFF**, * 1965-1985, wohnh. 2006 in Gera.

9.12.6 Leipzig

► **Martha PREUSCHOFF**, (unklar, ob Geburts- oder Ehename), * 1880-1910, wohnh. 1945 in Leipzig C5, Erich-Ferl-Str. 186 (Qu: Adressbuch Leipzig 1949 über Casp).
► **Margarete PREUSCHAFT**, * circa 1905; oo circa 1930 **Friedrich SEYBOLD**, Ober-Ingeniieur.
Tochter: **Gabriele Margarete**, * Leipzig 06.07.1931.

9.13 Sachsen-Anhalt

9.13.1 Magdeburg

► **Andreas PREUSCHOFF**, * 1865-1880, wohnh. 1940 in Magdeburg, Leipziger Str. 43 als Rentner (Qu: Adressbuch Magdeburg 1940 über Casp).

9.13.2 Seehausen/Altmark

► **Helene PREUSCHOFF**, * 16.09.2013 in der Altmark, vielleicht T.v. **Falk** oder **Holger PREUSCHOFF** in Seehausen (Qu: Int. über Casp).

9.13.3 Stendal

I► **Curt Johann Andreas PREUSCHOFF**, * circa 1830, erw. 1862 in Stendal, 1890 in Stendal als Schuhmachermstr.; oo circa 1860 **Charlotte Dorothee Annelie OTTO**, * circa 1835, + vor 1890.

Kind: **Charlotte Dorothee Wilhelmine PREUSCHOFF**, * Stendal 31.08.1862 (siehe II).

II **Charlotte Dorothee Wilhelmine PREUSCHOFF**, * Stendal 31.08.1862, ev., erw. 1890 in Berlin, Pallisadenstr. 5 (Qu: StA Berlin VIIa), + Berlin 1936 (Qu: StA Berlin 10o Nr. 347/1936), (T.v. I); oo (1) Stubenmaler **Nn STRUCK**.
oo (2) Berlin 07.10.1890 (Qu: StA Berlin VIIa Nr. 970) **Paul Alfred Louis Gustav RECKZEH**, * 27.08.1863, ev., wohnh. 1890 in Berlin, Pallisdenstr. 5 als Postassistent, 1891 Friedensstr. 69, + Berlin-Schöneweide 1933 (Qu: StA Berlin-Schöneweide Nr. 289/1933), S.v. Obertelegraphenassistent Gustav **RECKZEH** zu Gnesen u.d. verst. **Marie Luise** geb. **BANDERÉT** zu Bromberg.
Kinder **RECKZEH**, geb. in Berlin:
1. **ALFRED Paul Gustav**, * 10.04.1891 (Qu: StA Berlin 7a Nr. 1966).
2. **Ella Martha Charlotte**, * 14.07.1893 (Qu: StA Berlin 7b Nr. 1775).

► **Ina PREUSCHOFF** (unsicher, ob Geburts- oder Ehename), * 1960-1970, erw. 1998/99 als Justizanspektorin in Stendal (Qu: Remus u.a.: Sachsen-Anhalt Landgericht Stendal, 2002 über Caspar).

9.13.4 Sten-A

I► **NN PREUSCHOFF**, * circa 1840, + vor 1894 oo circa 1870 **Sophie GRIEP**, * circa 1840, wohnh. 1894, 1900 u. 1910 in Stendal, Karlstr. 20 als Witwe (Qu: Adreßbuch Stendal 1894, 1900 u. 1910 über Casp).
Sohn: **Robert PREUSCHOFF**, * circa 1870 (siehe II).

II **Robert PREUSCHOFF**, * circa 1870, rf. (Qu: Helga Preuschoff; Adreßbuch Stendal 1894, 1900 u. 1910 über Casp), soll aus dem Raum Allenstein kommen, sicherlich vor 1894 umgesiedelt nach Stendal, wohnh. 1894 in Stendal, Carlstr. 20 als Hausschlachter, 1900 u. 1910 in der Bruchstr. 14 als Fleischermstr., auf einem Foto von 1913 auf dem Schlachthof von Stendal sind Paul und dessen Vater Robert zu sehen, + nach 1913, soll 2 Familien gegeben haben, eine als Fleischermstr., die andere als Sattler u. Lederverarbeiter, (ob er verwandt ist mit dem Sattler Franz PREUSCHOFF, Sattler in Danzig? und/oder mit dem Sattler Bernhard PREUSCHOFF in Berlin und Essen?).
Kinder **PREUSCHOFF**, geb. Stendal:
1. **PAUL Robert Bernhard**, * 18.01.1896 (siehe IIIa).
2. **ROBERT Karl Hermann**, * 08.01.1897 (siehe IIIb).

IIIa **PAUL Robert Bernhard PREUSCHOFF**, * Stendal 18.01.1896 (Qu: Helga Preuschoff), ev., Fleischermstr. u. Viehhändler in Stendal, wohnh. 1925 u. 1935 ebd., Bruchstr. 14, + Stendal 19.08.1976 (Qu: Helga Preuschoff; Fleischerei-Adreßbuch 1925; Tel.buch 1935), (S.v. II).
oo circa 1925 **ERNA Emilie Mathilde WENDT**, * Straßburg/F 09.05.1901 (Qu: Helga Preuschoff), besaß eine eingetragene Grundschuld von 2878,68 RM im Grundbuch von Badingen/Anhalt, nach dieser Urkunde suchten 2010 Schwiegertochter Helga u. Enkel Dr. Martin PREUSCHOFF, + Stendal 27.08.1972 (Qu: Helga Preuschoff), T.v. **Friedrich Wilhelm WENDT** u. **Emilie Mathilde WENDT** in Straßburg.
Kind:
1. **Paul PREUSCHOFF**, * Stendal 1926 (siehe IV).

IIIb **ROBERT Karl Hermann PREUSCHOFF**, * Stendal (?) 08.01.1897 als ältester Sohn (Qu: Helga Preuschoff; DIPF Berlin; Int. Über Casp), ev., 1. Lehrerprüfung am 07.07.1920 in Barby Kr. Schönebeck, 2. Lehrerprüfung am 25.10.1922 in Stendal, endgültig Lehrer seit 01.07.1927 an der Volksschule III, ab 17.09.1929 an der ev. Volksschule II in Stendal, + Stendal nach 1970 hochbetagt, (S.v. II).
oo circa 1920 **Lina NN**, * circa 1900.
Kind:
1. **Inge PREUSCHOFF**, * circa 1930 (Qu: Helga Preuschoff), als einzige Tochter, 2 Söhne, soll 2002 in Stendal oder in einem kleinen Dorf in der Nähe leben; oo circa 1960 **NN MATTHIES**, * circa 1930 (Qu: Helga Preuschoff), + vor 2002.

IV **Paul PREUSCHOFF**, * Stendal 08.041926 als einziges Kind (Qu: Helga Preuschoff), ev., Fleischermstr., 1954 nach Hannover gegangen, + Hannover 17.10.1985, <> Friedhof Ricklingen (Qu: Int. Über Casp), (S.v. IIa).
oo circa 1950 **Helga HEBISCH**, * Leipzig circa 1930 (Qu: Helga Preuschoff; Tel.buch 1997, 2002, 2004), wohnh. 1997 u. 2008 in Hannover..
Kind:
1. **Martin PREUSCHOFF**, Dr., * Hannover 1960 (siehe V).

V **Martin PREUSCHOFF**, Dr., * Hannover 1960 (Qu: Int.; Tel.buch 1994, 2000, 2002, 2004; telef. 2004 in Hannover nicht erreichbar; Dt. Bibl.; Amtsgericht Stendal [Aufgebot 64 UR II 5/10] über Casp), ev., Studium von Gartenbau u. Landwirtschaft, Dissertation 1995 an der Univ. Hannover mit der Arbeit "Untersuchungen zur Schwefelversorgung von Weißkohl an zwei Lößstandorten", Grauer, Stuttgart 1995, wohnh. viell. 1994 u. 2000 in Hannover, 2002 u. 2004 in Dülmen, sucht 2010 über das Amtsgericht Stendal nach einem Grundschuldbrief über 2878,68 RM, den seine Großmutter Erna PREUSCHOFF bessessen hat (S.v. IV).
oo circa 1997 **Anke KWAST**, * circa 1960, wohnh. 2006 u. 2008 in Dülmen/Westf., Vorfahren kommen aus Holland.
Sohn: **Paul PREUSCHOFF**, * 1998 (Qu: Helga Preuschoff).

9.14 Schlesien

9.14.1 Bern-A

I► **Leopold Engelhard PREUSCHAFT**, (PREUSCHHOF, PREISCHAFT), * Bernstadt Kr. Oels 1810 (Qu: Peter Preuschaft; Int. über Casp), Bürger u. Schuhmachermstr. in Bernstadt Kr. Oels, (nicht nachzuweisen, wann die Familie von Ostpreußen nach Schlesien umgesiedelt ist; wahrscheinlich kommt sie aus dem Kr. Pr. Holland, weil sie ev. war), S.v. **NN PREUSCHAFT** (+ vor 1848) u. **NN FABISCH** (+ Bernstadt 22.02.1848 m. 83 J. an Altersschwäche).
oo circa 1835 **Anna Rosina MÜHLSTEPP**, (MIHLSTEFF), * circa 1810 (Qu: Peter Preuschaft), + Bernstadt Kr. Oels 1849 (Qu: Peter Preuschaft).
Kinder **PREUSCHAFT** aus 1. Ehe, geb. Bernstadt Kr. Oels:
1. **Adolf ROBERT**, * 1840 (siehe II).
2. **Bertha Louise Emilie**, * 21.05.1848 (Qu: Int. über Casp).

Kind aus 2. Ehe:
3. **Anna PREISCHAFT**, * err. Okt. 1860, + Bernstadt Kr. Oels/SL 17.04.1864, 3 J. 6 M. alt (Qu: Int. über Casp).

II **Adolf ROBERT PREUSCHAFT**, (PREISCHAFT), * Bernstadt Kr. Oels 1840 (Qu: Peter Preuschaft; Adreßbuch Frankfurt/O. über Casp), Werksführer, wohnh. 1864 in Sommerfeld/Niederlausitz, 1873 in Forst/Lausitz, 1906 in Frankfurt/O., Anger ?, + Frankfurt/Oder 06.02.1910 (Qu: Peter Preuschaft), (S.v. I).
oo circa 1863 **Auguste Pauline SCHIEMANN**, * Sommerfeld/Niederlausitz 1841 (Qu: Peter Preuschaft), + Luckau/Lausitz 22.11.1892 m. 50 J. (Qu: Peter Preuschaft).
Kinder **PREUSCHAFT**:
1. **Bruno**, * Sommerfeld/Niederlausitz 09.07.1864 (siehe IIIa).
2. **Georg Max Otto**, * Forst/Lausitz 13.12.1873 (siehe IIIb).

IIIa **Bruno PREUSCHAFT**, * Sommerfeld/Niederlausitz 09.07.1864 (Qu: Preu, S.92; Peter Preuschaft; Adreßbuch Breslau 1915, 1918 u. 1935 u. 1941 über Casp), ev., gelernter Maschinenbaumechaniker, wohnh. in Müllrose Kr. Lebus (heute, Kr. Oder-Spree), ca. 1925 als Maschinenbaumstr. zum Gewerbeaufsichtsamt nach Breslau gegangen, wohnh. 1915-1943 ebd. Stephanstr. 17 als Maschinenschlosser, 1945 geflüchtet nach Essen, + Essen 1945-1946 (Qu: Peter Preuschaft), bei der Tochter Else, Vorfahren haben in Mühlen des Landes Brandenburg gearbeitet (S.v. II).
oo circa 1887 **Marie REIMANN**, * 1865 (Qu: Peter Preuschaft), + 1945 (Qu: Peter Preuschaft), auf der Flucht irgendwo begraben, Eltern kommen aus Westpreußen, Vater gef. 1914 in der Schlacht von Tannenberg.
Kinder **PREUSCHAFT** Qu: Peter Preuschaft):
1. **Berthold Bruno Erich**, * Berlin 02.05.1891 (Qu: StA Berlin VIIb Nr. 1153).
2. **RICHARD Paul Willi**, * Berlin 05.10.1892 (siehe IVa).
3. **Otto**, * 1888-1895, vermutl. Schlosser, in Breslau gelebt.
4. **Else**, * 1888-1895, Kaufhausbesitzerin in Breslau, nach dem Krieg eine ähnliche Position in Essen gehabt, verh., wohl auch Kinder.
5. **Marie Helene Margarete**, * Berlin 21.08.1895 (Qu: StA Berlin Vb Nr. 1904).
6. **Amalie Martha Else**, * Berlin 26.07.1897 (Qu: StA Berlin VIIb Nr. 619).
7. **HANS Rudolf Otto**, * 10.06.1899 (siehe IVb).

IIIb **Georg Max Otto PREISCHAFT**, * Forst/Lausitz 13.12.1873 (Qu: Waltraud Preischaft), ev., siedelte als junger Mann nach Kassel um, Bezirksinspektor bzw- Generalagent eines Versicherungsvereins, auch Prediger, + Kassel 22.01.1922 (Qu: Waltraud Preischaft), (S.v. II).
oo Kassel-Wehlheiden 22.09.1906 (Qu: Waltraud Preischaft) **Caroline Helene PFAFF**, * Kassel 13.03.1886, + Kassel 12.12.1957 (Qu: Waltraud Preischaft).
Kinder **PREISCHAFT**, geb. Kassel:
1. **RUDOLF Max**, * 1906 (siehe IVc).
2. **KARL Martin Fritz**, * Kassel 1908-1910 (Qu: Waltraut Preischaft), wohnh. in Salzdetfurth, (Schwiegersohn lebt in Gifhorn); Tochter: **Maike PREISCHAFT**, * circa 1945, aus Bad Salzdetfurth; oo **Berent Eilt POST**, * 1942.

IVa **RICHARD Paul Willi PREUSCHAFT**, * Berlin 05.10.1892, ev., Schlosser, zuletzt wohnh. 19123-1943 in Breslau, Friedrich-Wilhelm-Str. 76 (Qu: Adressbuch Breslau 1923-1943 über Casp; StA Berlin Vb Nr. 65), + nach 1941, (S.v. IIIa).
oo (st.) Breslau 07.11.1919 (Qu: StA Breslau III) **Olga Minna Lydia REICH**, * circa 1890, ev., wohnh. vor 1945 in Breslau, nach 1945 in Allmenhausen, + Bayreuth 1975-1976 (Qu: Kerstin Pillert).
Kind:
1. **Gerda Else Lydia PREUSCHAFT**, * Breslau 29.03.1920 (siehe Va).

IVb **HANS Rudolf Otto PREUSCHAFT**, * Müllrose Kr. Lebus 10.06.1899 (Qu: Yvonne Preuschaft; Peter Preuschaft; Adreßbuch Berlin 1936 bis 1942), ev., in Breslau aufgewachsen, war als Soldat bei der Luftwaffe, kämpfte 1920 nach der kommunist. Revolution im Baltikum, kaufm. Lehre, wohnh. 1936-42 in Berlin N 58, Granseer Str. 7 als kaufm. Angest., in Bremerhaven u. dann in Berlin, + Berlin 1973 m. 74 J. (Qu: Yvonne Preuschaft; Peter Preuschaft), (S.v. IIIa).
o-o 1930 **Annemarie BOLTE**, * Essen 1906; oo **NN SPANIER** (Qu: Hans Bonsen).

oo circa 1935 **Elfriede BOEHLKE**, * Marienau Kr. Marienburg 1910 (Qu: Yvonne Preuschaft; Peter Preuschaft; Tel.buch Berlin 1975/81), ev., wohnh. 1975/81 in Berlin+ Berlin 1984.
Unehel. Kinder BOLTE adopt. BONSEN (Qu: Hans Bonsen):
1. **HANS Joachim Bruno**, * Berlin 1931, adopt. von **NN BONSEN**, wohnh. 2007 in Offenbach; oo **Hildegard SPILLER**.
2. **Horst Dieter**, * Bochum 1933, adopt. von **NN BONSEN**.

Kinder **PREUSCHAFT**, geb. Berlin:
3. **Peter**, * 1935 (siehe Vb).
4. **Martin**, * 1940 (siehe Vc).
5. **Helma**, * 1942 (Qu: Yvonne Preuschaft), ev.; oo **NN BALKE** (?).

IVc **RUDOLF Max PREISCHAFT**, * Kassel 1906 (Qu: Christine Preischaft), ev., selbst. Kaufmann, wohnh. in Kassel, Herkulesstr., + Kassel 1987 (Qu: Christine Preischaft), (S.v. IIIb).
oo (1) circa 1930 **Liesel KNOTH**, * circa 1906 (Qu: Christine Preischaft), wohnh. in Kassel, Herkulesstr., + Kassel.
oo (2) Kassel 1965-1980 (Qu: Waltraud Preischaft) **Waltraud NN**, * 1931 (Qu: Tel.buch 2002, 2004), wohnh. circa 1990, 2002 u. 2004 in Kassel.
Kind aus der ersten Ehe:
1. **Manfred PREISCHAFT**, * Kassel 1934 (Qu: Christine Preischaft), ev., wohnh. in Kassel, + Kassel 01.03.1999 (Qu: Christine Preischaft); oo 1966 (Qu: Christine Preuschaft) **Christine NN**, * Dortmund 1935 (Qu: Tel.buch 2002, 2004), wohnh. 2002 u. 2004 in Kassel, keine Kinder.

Va **Gerda Else Lydia PREUSCHAFT**, * Breslau 29.03.1920 (Qu: StA Breslau I Nr. 798/1920), als Einzelkind, ev., Verkäuferin, wohnh. vor 1945 in Breslau, im Mai 1945 in Bad Landeck Kr. Habelschwerdt, + circa 1982, (T.v. IVa).
oo (st.) Allmenhausen 25.05.1947 (Qu: StA Allmenhausen 4/1947) **Friedrich Heinrich Karl KÖTH**, * Allmenhausen 10.07.1912 (Qu: Brief von Kerstin Pillert v. 16.04.2002; Trb. Allmenhausen), ev., Bäcker, + circa 1999, S.v. Arbeiter **Friedrich Eduard KÖTH** u. **Bertha Emilie Lina JOHN** in Allmenhausen (oo Allmenhausen 12.4.1909).
Unehel. Kind:
1. **Bärbel Lydia PREUSCHAFT**, * Bad Landeck Kr. Habelschwerdt 16.05.1945 (Qu: StA Bad Landeck/SL Nr. 613/45), ev., 1951 wurde für sie eine Geburtsurkunde ausgestellt, über ihr weiteres Lebensschicksal ist nichts bekannt.

Ehel. Kind:
2. **Brigitta KÖTH**, * Mühlhausen/Thür. 1948 (Qu: Kerstin Pillert geb. Vogtländer), lebt 2003; oo circa 1965 **Fritz VOIGTLÄNDER**, * Halle/Saale 1943 (Qu: Kerstin Pillert), lebt 2003, 1 Tochter.

Vb **Peter PREUSCHAFT**, * Berlin 1935 (Qu: Tel.buch 2002, 2004), ev., wohnh. 2002 u. 2004 in Berlin, (S.v. IVb).
oo (1) circa 1965, o/o **Rotraud NN**, * circa 1935 (Qu: Peter Preuschaft, Tel.buch 2002, 2004), wohnh. 2003/04 in Berlin.
oo (2) circa 1980 **Gesine PLISCH**, * circa 1940 (Qu: Peter Preuschaft).
Kind aus der ersten Ehe:
1. **Konstanze PREUSCHAFT**, * Berlin 1966 (siehe VIa).

Vc **Martin PREUSCHAFT**, * Berlin 1940 (Qu: Yvonne Preuschaft; Tel.buch Berlin 1969/75 über Casp), ev., wohnh. 1969/75 ebd. als Elektromstr., + Berlin vor 2000 (Qu: Yvonne Preuschaft), (S.v. IVb).
Kinder **PREUSCHAFT**, geb. Berlin:
1. **Yvonne**, * 1965 (siehe VIb).
2. **Jeannette**, * circa 1970 (Qu: Peter Preuschaft), verh.

VIa **Konstanze PREUSCHAFT**, * Berlin 1966 (Qu: Peter Preuschaft; Yvonne Preuschaft), (T.v. Vb).
Kind: **Juliane PREUSCHAFT**, * Berlin circa 1987, Abitur 2006 an der Schule 10 in Berlin-Treptow-Köpenick, viell. kurzer Aufenthalt in Brasilien (Qu: Int. über Casp, Telef.buch 2006, Yvonne Preuschaft).

VIb **Yvonne PREUSCHAFT**, * Berlin 1965 (Qu: Yvonne Preuschaft; Int. über Casp), wohnh. 2003 in Berlin, 2004 Mitglied der Photoplay Community, (T.v. Vc).
oo circa 1983 **Jörg DUMKE**, (Ehename PREUSCHAFT), * circa 1965 (Qu: Tel.buch 2002, 2004; Yvonne Preuschaft), wohnh. 2002 u. 2004 in Berlin.
Kinder **PREUSCHAFT**:
1. **Jérome** * Berlin 1984 (Qu: Tel.buch 2004), wohnh. 2004 in Berlin.
2. **Germaine**, * 1985, Abitur Juni 2004 an der Archenhold-Oberschule in Berlin-Treptow-Köpenick, 2006 Vordiplom Biologie an der FU Berlin.

9.14.2 Breslau

► **NN PREUSCHAFT**, * 1775-1785, wohnh. 1809 in Breslau (Qu: Adreßbuch Breslau 1809).

► **NN PREUSCHOFT**, * 1775-1785, wohnh. 1809 in Breslau (Qu: Adreßbuch Breslau 1809).

► **NN PREUSCHAFT**, * 1790-1810, wohnh. 1832 in Breslau (Qu: Adreßbuch Breslau 1832).

► **NN PREUSCHOFT**, * 1790-1810, wohnh. 1832 in Breslau (Qu: Adreßbuch Breslau 1832).

► **Gustav PREUSCHAFT**, * err. 1849, Tischler in Breslau, + Breslau Okt. 1881 m. 32 J., <> ebd. Friedhof der Freireligiösen Gemeinde 09.10.1881, Beerdigung auf einen Sonntag verschoben, damit die Parteigenossen dem beliebten Sozialdemokraten die letzte Ehre erweisen können (Qu: Theodor Müller: Die Geschichte der Breslauer Sozialdemokratie, 2. Teil, 11925, S.74 über Casp).

► **Karl PREUSCHOFT**, * circa 1840, wohnh. 1915-1923 in Breslau, Nachodstr. 2a als Güterexpeditvorsteher a.D. (Qu: Adreßbuch Breslau 1910, 1915, 1918, 1923 über Casp); oo circa 1865 **Maria DEHNET**, * circa 1845.
Kind:
Paul Ernst Hermann PREUSCHOFT, * Breslau 07.10.1869, rk., wohnh. 1895 in Berlin, Holzmarktstr. 14 als Uhrmachergehilfe; oo Berlin 09.02.1895, beide 25 J. alt (Qu: StA Berlin VIIa Nr. 374) **Anna Franziska Regine WAHLSTAB**, * Berlin 26.11.1866, ev., wohnh. 1895 in Berlin, Große Frankfurter Str. 131 als Näherin, T.v. **Wilhlmine Henriette WAHLSTAB**, jetzt verh. Handelsmann **WUSKE** zu Berlin.

► **Franz PREUSCHOFT**, * 1860-1870, wohnh. 1902-07 in Danzig, Luisenstr. 12 bzw. 8 als Kgl. Eisenbahnbetriebssekretär, 1915-1923 in Breslau, Pestalozzistr. 7 als Eisenbahnobersekr., zuletzt Eisenbahninspektor (Qu: Adreßbuch Breslau 1910, 1915, 1918 u. 1923 u. Adreßbuch Danzig 1902-07 über Casp), + 1923-1926; oo **Anna SCHUBERT**, * 1860-1870, wohnh. 1926 u. 1927 in Breslau als Inspektorwitwe (Qu: Adreßbuch Breslau 1926, 1927, 1941 über Casp), + nach 1927.
Kinder **PREUSCHOFT**:
1. **Erich**, * Oberscheld 02.10.1898, Bank- oder Versicherungsbeamter, wohnh. 1926-43 in Breslau(Qu: Adreßbuch Breslau 1926, 1927, 1930,.1935, 1940, 1941, 1943 über Casp; StA Darmstadt H12-Darmstadt, Nr. 8018), Pestalozzistr. 7, bewirbt sich 1946 um eine Stelle beim Landgericht Darmstadt (oder sind es 2 versch. Personen?).
2. **Georg**, * 1890-1900, * 1890-1900, wohnh. 1926 in Breslau als Dipl.-Ing., 1927 Assistent, zuletzt wohl Rechnungsrat, + vor 1935; oo **Anna NN**, * 1890-1900, wohnh. 1930-43 in Breslau, Pestalozzistr. 7 als Witwe eines Rechnungsrates (Qu: Adreßbuch Breslau 1935, 1941).

► **Erich PREUSSCHAFT**, * 1875-1885, Tischlermstr. u. Werksmstr., wohnh. 1923 in Breslau, 1941 Sadowastr. 58 (Qu: Adreßbuch Breslau 1935, 1941 über Casp), (wohl verwandt mit Bruno u. Willi PREUSCHAFT).

► **Agnes PREUSCHAFT**, (unklar, ob Geburts- oder Ehename), * 1890-1915 (Qu: Adreßbuch Brslau 1940, 1941, 1943 über Casp), wohnh.1935 bis 1943 in Breslau, Augustastr. 94 als Packerin.

9.14.3 Gassen Kr. Sorau/Schlesien

► **Nn PREISCHAFT**, * 1860-1875; oo 1885-1900 **Ernestine NN**, * 1860-75, erw. 1928 als Witwe in Gassen Kr. Sorau/Schlesien, Feldstr. 224 (Qu: Einw.verz. der Stadt Gassen Kr. Sorau 1928 über Casp).
Sohn: **Otto PREISCHAFT**, * 1890-1905, erw.1928 als Arbeiter in Gassen Kr. Sorau/Schlesien, Feldstr. 224.

9.14.4 Glogau

► **A. PREUSCHOFF**, * circa 1825, 1842 Souffleur in Glogau, 1843 in Frankfurt/O. bei einer Wanderbühne, 1849-54 am Theater in Freiburg, Souffleur-Haus Nr. 554, 854 u. 849, 1852 in Berlin(Qu: Adressbuch Freiburg 1849-1854).

9.14.5 Lauban/Schlesien

► **Karl/Carl PREUSCHOFF (PREUSCHHOFF)**, * Lauban/Schlesien 24.09.1811, rk., am 29.09.1836 Priesterweihe, hält am 08.09.1846 zur Einweihung der Marienkirche zu Deutsch-Piekar Kr. Beuthen die Predigt, vor 1847 als Curatus Pfarrer in Oberglogau Kr. Neustadt/Schlesien, ab 1847 u. 1854 als Erzpriester u. Schulinspektor in Ziegenhals Kr. Neisse, organisierte 1849 die Sammlung des Peterspfennigs für Papst Pius IX., + Ziegenhals Kr. Neisse 27.05.1859, 49 J. alt (Qu: Heinsius, Allb. Bücherlexikon, 1842-1846; Schles. Kirchenblatt 1847, 1849, 1852; Schematismus 1842, 1846, 1847, 1861, alles über Casp).

9.14.6 Troppau/Schlesien

► **Caroline Josephine PREUSHOF NEHR** (unklar, was der Geburts- und was der Ehename ist), * err. Troppau/Schlesien 1808, + Berlin 24.05.1836, 28 J. alt (Qu: Int. 2010 über Casp).

9.15 Schleswig-Holstein

9.15.1 Flensburg

► **L. PREUSCHOFF**, * 1920-1970 (Qu: Tel.buch 1994), wohnh. 1994 in Flensburg.

► **Maria PREUSCHOFF**, (Geburts- oder Ehename?), * 1920-1970 (Qu: Tel.buch 1994; telef. 2004 nicht erreichbar), wohnh. 1994 in Flensburg.

► **Leo Johannes**, * Flensburg 28.01.1952, + ebd. 03.02.1953, 1 J. alt (Qu: StA Flensburg 138/1953).

► **Nn PREUSCHOFF** (männlich, vermutl. Br. V. Leo Johannes), *+ Flensburg 12.07.1954 tot geboren (Qu: StA Flensburg 823/1954).

9.15.2 Kiel

► **Merle Svenja PREUSCHOFF**, * 1990-1992, Gewinnerin eines Malwettbewerbs für Kinder unter 14 J. im Raum Kiel.

9.15.3 Neustadt in Holstein

► **Patrick PREUSCHHOFF (PREUSCHOFF)**, * 1970-1980, wohnh. 2011 in Neustadt in Holstein, Untere Querstr. 1 als Rechtsanwalt (Qu: Int. über Casp).

9.16 Thüringen

9.16.1 Gera

► **Anna PREUSCHOFF** (unsicher, ob Geburts- oder Ehename), * 1870-1920, wohnh. 1939 in Gera (Qu: Adreßbuch Gera 1939 über Casp).

► **Patrick PREUSCHOFF**, * 1965-1985, wohnh. 2006 in Gera (Qu: Tele.buch 2006).

9.16.2 Gotha

► **Karl PREUSCHOFF**, * 1860-1890, wohnh. 1924-29 in Gotha, tot 1929; oo 1885-1905 **Emilie NN**, wohnh. 1929/34 in Gotha, Kaiserstr. 32 als Witwe (Qu: Adreßbuch Gotha 1924-28 über Casp).

9.16.3 Rudolstadt

► **Wilhelm** (Willy) **PREUSCHOFF**, * Rudolstadt 1870-1896, 1915 als Gefreiter im Res.-Inf.-Rgt. Nr. 233, 9. Komp. leicht verwundet, (Qu: KGF; Dt. Verlustlisten 1914/17), + Frankreich 26.07.1916 (Qu: KGF), gef. als Gefreiter.

9.16.4 Trebitz Kr. Altenburg

► **Ferdinand PREUSCHOFF**, * circa 1880, wohnh. 1948 in Trebitz, Haus Nr. 25, als Rentner.

9.17 Unbekannte Orte

► **George PREUSCHOFF (PRENSCHOFF)**, * 1620-1640, erbt einen durchgebrachten Hof am 03.08.1665, muss aber das Erbe auch bald weitergeben an Bartel RICHTER (unklar, ob im Raum Reichertswalde Kr. Mohrungen)

► **I. oder J. PREUSCHHOFF**, * 1630-1650, Pater, Jesuitenmissionar, erw. 1693 in China

► **Peter PREUSCHOFF** (PREISCHOFF),* 1650-1675, hat vor 1704 mit Merten KIRSCHNICK eine Figur mit Beil u. Schild aus Metall geschaffen, wie in einem Aufsatz von G. Döring über "Metallene Gefäße erwähnt (Qu: Neue Preuß. Provinzial-Blätter, Jg. 1849, Jan./Juni über Casp)

► **Karl PREUSCHOFF**, * circa 1875; oo circa 1930 **Hedwig NN**, * 31.07.1906.
Kinder:
1. Norbert, * circa 1935.
2. Gisela, * circa 1935, 1 Tochter (Qu: alle Daten von Susanne Preuschoff-Borges in Krefeld-Meerbusch).

► **Friedrich PREUSCHOFF**, * G(?)runoff (=Grunau?) 12.02.1892 Ldst, in Gefangenschaft am 17.05.1917 (Qu: Dt. Rotes Kreuz, Gefangene des 1. Weltkriegs über Ca).

► **Nn PREUSCHOFF**, * 1875-1895, + gef. 29.10.1914 als Musketier (Qu: Gefallenenlisten 1. Weltkrieg).

► **Adolysius PREUSCHOFF**, * 1880-1895, erw. 2. Komp. Inf.rgt. 341, + gef. 1915 (Qu: Dt. Verlustlisten 1914/17).

► **Franz PREUSCHOFF**, * 01.01.1901, + vermisst Danzig 01.01.1945 (Qu: KGF).

► **Reinhard PREUSCHOFF**, * 16.03.1908, + vermisst Sowjetunion 01.08.1943 (Qu: KGF).

► **Alfred PRENSCHOF**, * 1911, + Dt. Eylau 03.03.1945 im Kriegsgefangenenlazarett in der Artilleriekaserne als Soldat (Qu: KGF).

► **Georg PREUSCHOFF**, * Malnitz (?) 08.04.1914, + gef. Ukraine 30.08.1943 als Unteroffiziert, <> Seredina Buda/Ukraine (Qu: KGF).

► **Herta PREUSCHAFT**, (unklar, ob Geburts- oder Ehename), * err. 1926, erw. 2005 in der Mozartstr. 13 m. 79 J., viell in Limburg (Qu: Int.).

► **Horst PREUSCHOFF**, * 20.12.1927, + vermisst Schwetz/Weichsel 01.12.1944 (Qu: KGF).

► **Uschi PREUSCHOFF**, * 1920-1950 (Qu: Int. 2004), Künstlerlin.

► **Peter PREUSCHOFF**, * 1950-1970, erw. 2003 als Naturwissenschaftler u. Maschinist (Qu: Int. Int. 2003).

► **Manfred PREUSCHOFF**, * 1950-1975, vertreibt 2003 Bücher zum günstigen Preis, www.buch-laden.de/18/-59k (Namen nicht gefunden) (Qu: Int. 2003).

► **Elli PREUSCHOFF**, (vermutlich Ehename), * circa 1955, erw. 2005, verwandt mit Erich PREUSCHOFF in Eschweiler (Qu: Aachener Nachrichten v. 20.08.2005 über Casp).
Kinder **PREUSCHOFF**:
1. **Patrick**, * circa 1980
2. **Anne**, * circa 1985

► **Archibald PREUSCHAFT**, * 1960-1980, berichtet 2007 über den Umsatz von Karstadt (Qu: Int.).

► **Armin PREUSCHOFF**, * 1970-1980, erw. 2003 als Pfadfinder (Qu: Int.).

► **Boris PREUSCHOFF**, * 1970-1980 (Qu: Fernsehen), wurde am 12.7.1998 im Fernsehen (Eurosport) in einem Tennisspiel gezeigt.

► **Dennis PREUSCHOFF**, * 1970-1985, erw. 2007 in Telef.buch (Qu: Telef.buch 2007).

■ 10 Ausland

10.1 Australien

► **H. PREUSCHOFF**, * err. 1871, soll angeblich aus Sanjic kommen, am 07.08.1900 Ankunft in Albany/Australien m. 28. J. als Crewmitglied (Heizer) auf der "Gulf of Siam" von Cape Town/Südafrika, von dort Weiterfahrt mit dem gl. Schiff von Melbourne/Australien nach Sydney/Australien, New South Wales/Australien, Ankunft am 22.03.1900 (Qu: www.ancestry.com über Casp).

► **Maria Teresa PREUSCHOFF**, * err. 1918, + Australien 05.11.2003 in Tricare Nursing Centre (Krankenpflege-Zentrum) m. 85 J. (Qu: Anzeige einer austral. Zeitg. über Casp).

10.2 Brasilien

► **Juliana PREUSCHAFT**, * 1975-1980, erw. 2001 an der Universität in Rio du Sul/Brasilien, (kommt viell. aus Berlin).

► **Erica PREUSCHAFT** (unklar, ob Geburts- oder Heiratsname), * 1960-1985, wohnh. 2010 in R Paineira Velha, 37 – Itoupava Central – Blumenau SC in Brasilien (Qu: Int. 2010 über Casp).

► **Liliam PREUSCHOFF (**vermutl. ihr Ehename, da verh.), * 1984, kommt aus brasilien, hat dort Pädagogik studiert, der Liebe wegen nach Deutschland gezogen, arbeitet seit 2003 in der Telefonanlage des Remscheider Automobilzulieferer Edscha, ihr Ehemann arbeitet dort ebenfalls, (Qu: Rhein. Post v. 17.07.2007 über Casp).

10.3 Dänemark mit Kopenhagen

► **Reinhardt PREUSCHOFF**, * 02.03.1944 (Qu: KGF), + gef. durch Kriegseinwirkung in Dänemark 10.04.1945, <> Slagelse/DK, Skt. Mikkels Kirkegaard (nicht im Kb.), Parkvej, (Qu: KGF).

10.4 Frankreich

► **Andreas PREUSCHOFF**, * 1870-1898, + Frankreich 20.02.1918 (Qu: KGF), gef. als Armierungssoldat.

10.5 Großbritannien

► **REiNHARD A. PREUSCHOFF**, *1940-1960, erw. 1957 auf einer Passagierliste nach Sheffield in Yorkshire/GB wegen iner Hochzeit

► **Martin PREUSCHOFF**, * 1940-1980, registriert 2007-2008 in London/Gb (Qu: Int.-Mo).

► **Przehyslaw PREUSCHOFF**, * 1940-1980, registriert. 2010-2014 in London/Gb (Qu: Int.-Mo).

10.6 Kanada

► **NN PREUSCHOFF**, * circa 1903, viell. ident. mit **Hugo PREUSCHOFF**, * Open 09.11.1910, 1928 ausgewandert nach Kanada; oo circa 1925 **Martha NN**, * Katznase err. 1901/02, ev. Ksp. Katznase, rk. Ksp. Königsdorf, Hausfrau, ausgewandert, Abfahrt am 10.09.1928 m. 25 J. mit der "Köln" von Bremen nach Montreal/CDN mit dem Ziel Toronto/CDN, wohnh. in Yucaipa in California/USA (Qu: Schiffslisten der Maus über Casp; Int. über Casp).

► **NN PREUSCHOFF**, * circa 1915; oo circa 1940 **Helen KRETSCHMER**; * St. Walburg in Saskatchewan/CDN 30.03.1915, eingewandert am 25.02.1952 in Buffalo in New York/USA, Schw. v. **Bruce KRETSCHMER**, Pflegeschw. v. Bernard L. FLETCHER (Qu: Lurene Scott über Casp).

► **Paul PREUSCHOFF**, * 1955-1970, wohnh. in Scarborough in Ontario/CDN, nimmt 1997 einen Kredit von 3.496 $ auf; ; oo 1980-1995 **Otilia NN**.

10.7 Neuseeland

► **Charles PRENSHAW**, (viell. früher Karl PREUSCHOFF), * circa 1880, wohnh. 1911 in Neuseeland; oo Reefton in Westland/Neuseeland 1911 **Maria Eliza KITTELTY**, * circa 1880, wohnh. 1911 in Neuseeland.

10.8 Niederlande

► **Manfred PREUSCHOFF**, * circa 1900 **Pieternella Catharina KRABBE**, * Nieuwekerk/NL circa 1900, + Berlin, T.v. Cornelia KRABBE (* 30.04.1877 in Nieuwekerk/NL, + 24.01.1952 in Noordgouwe/NL u. **Aaltje HEIJBOER** (* 06.04.1881 in Nieuwekerk/NL, +08.02.1931 ebd.) (Qu: Int. 2010 über Casp).

10.9 Polen

Anmerkung: Nach dem Buch "Slownik Nazwisk Współczesnie w Polsce Używanych" (Wörterbuch der gegenwärtig in Polen gebräuchlichen Namen) von Kazimierz RYMUT kommt der Name PREUSCHOFF im gegenwärtigen Polen 16mal vor, 7mal im Bezirk Chełm, 8mal im Bezirk Elbląg u. 1mal in Poznań.

► **Krzysztof PREUSCHOFF**, * 1930-1970, wohnh. 2005 in Wolnosci b. Chełm/PL (Qu Tel.buch Polen übe Casp).

10.9.1 Chelm

► **Krzysztof PRENSCHOFF**, * circa 1945, Absolvent des Technikums in Budowlanego/PL 1971/72, wohnh. 2005 in Wolnosci b. Chelm/PL (Qu: Int. über Casp).

10.9.2 Posen

► **Dorothea PREUSCHOFF**, * circa 1815 (Qu: Mo, S.5), wohnh. 1837 in Posen; oo circa 1835 **Gottlieb BUCHS**, * circa 1810 (Qu: Mo, S.5), wohnh. in Posen.
Kind:
1. **Emma Auguste Ottilie BUCHS**, ~ Posen 07.05.1837 Kreuzkirche (Qu: Mo, S.5).

► **Miroslawa PREUSCHOFF-KAZMIERCZAKOWA**, * 1935-1940 (Qu: Alfred Lorani; Int. 2004 u. 2007), Veröffentlichung eines Lehrbuches für Pianoforte: Miroslawa Preuschoff-Kazmierczakowa, Muzyka dla Najmlodszych, Warszawa, Poland 1967, Veröffentlichung: Fortepian dla najmlodszych Wybór utworów do gry z nut, Polland 2002, führt im Juni 2004 Meisterkurse u. Seminare in Klodzko/PL durch, wohnh. in Posen/PL.

10.9.3 Szczecin

► **Jerzy PRENSCHOFF**, * circa 1928, macht im Febr. 1947 Abitur in Szczecin/PL als Externer, arbeitet seit Sommer 1960 in Chelm/PL in einer Baugruppe (Qu: Int. über Casp).

10.10 Schweiz

► **Felix Paul PREUSCHOFF**, * Zollikerberg/Schweiz 19.08.2010 (Qu: Int. über Casp).

10.11 Tschechien

► **Ferdinand PREUSCHOFF**, * 1860-1890, wohnh. bisher in Tresnon oder Tresnow in Böhmen, wandert m. 25 J. als Arbeiter mit dem Schiff "Kaiser" von Hamburg über Liverpool nach Montreal/USA aus (Qu: ancestry.com über Casp).

10.12 Ukraine

Die Vorfahren sind sind unter Zarin Katharina II. oder Alexander I. v. Russland in die Ukraine eingewandert.

► **NN PREUSCHOFF**, * circa 1919, + vor 1997; oo circa 1945 **Rebecka ALWINE PÖPKE**, * Ukraine err. 1919 (Qu: Tel.buch Hamburg 1975/81 über Casp; Tel.buch 1975-81 u. 1994 über Casp), kommt aus der Ukraine, wohnh. 1975/1994 in Hamburg, + Hamburg 20.01.1997, 78 J. alt (Qu: Anzeige im Hamburger Abendblatt v. 25.01.1997 über Casp), viell. eine Tochter Helga, (verwandt mit Gertrud PREUSCHOFF verh. WEBER).
Kind: **Vera PREUSCHOFF**, * circa 1945; oo circa 1970 Ulrich SCHRÖTER, * circa 1945 hat 1 Tochter.

10.12.1 Ukr-A

Die Vorfahren sind unter Zarin Katharina II. oder Alexander I. v. Russland in die Ukraine eingewandert.

Wegen der Konfession u. der Vornamen stammen sie vemutlich aus dem Kreis Pr. Holland.

I► **Alexander PREUSCHHOFF** (bisher als Vater nicht bewiesen, aber sehr wahrscheinlich; fraglos besteht zw. den Familien PREUSCHHOFF eine Verwandtschaft), * Ukraine circa 1830 (Qu: Gertrud Weber).
oo Ukraine circa 1855 **Anna Susanna NN**, * Ukraine circa 1830 (Qu: Gertrud Weber).
Kinder **PREUSCHHOFF**, geb. Ukraine:
1. **Wanja/Johannes**, * Nikopol/Ukraine circa 1865 (siehe IIa).
2. **Andrej/Andreas**, * circa 1865 (siehe IIb).
3. **Albert**, * circa 1875 (siehe IIc).

IIa **Wanja/Johannes PREUSCHHOFF**, * Nikopol/Ukraine 1855, rk. (Qu: Friedrich Preuschoff; Gertrud Weber; Irene Preischhoff), 1926-1930 mit den meisten Kindern u. Enkelkindern von der Ukraine nach Ostpr. umgesiedelt, + Woduhnkeim Kr. Bartenstein 1937-1938, zweimal verheiratet, 11 Kinder, einige sind als Kinder in der Ukraine gestorben, andere dort geblieben, einige nach Deutschland zurückgekehrt (Qu: Adele Becker), (S.v. I).
oo (1) Ukraine circa 1880 **Franziska PFEIFFER**, * Ukraine 1856 (Qu: Gertrud Weber; Irene Preischhoff, Adele Becker), + Ukraine 1890, 8 Kinder aus der 1.Ehe.
oo (2) Ukraine circa 1895 **Barbara SCHELLENBERG**, * circa 1870, angeblich 6 oder 7 Kinder in die Ehe eingebracht, aber unter dem Namen PREUSCHHOFF; dann müsste sie in 1. Ehe mit einem **NN PREUSCHHOFF** verheiratet gewesen sein (Qu: Gertrud Weber).
Kinder **PREUSCHHOFF** aus der ersten Ehe:
1. **Andrej/Andreas**, * Karolinental/Ukraine circa 1876 (siehe IIIa).
2. **Anton**, * Karolinental/Ukraine 1883-1884 (siehe IIIb).
3. **Wilhelm**, * Karolinental/Ukraine circa 1886 (Qu: Gertrud Weber), unverh., + nach 1945.
4. **Friedrich (FRITZ)** , * Karolinental/Ukraine 05.09.1889 (siehe IIIc).
5. **Therese**, * Karolinental/Ukraine 1885-1890, rk., 3 Töchter, + Kasachstan 1970; oo circa 1915 **NN LUPP**, * 1890-1899 (Qu: Helga Rosenberg; Irene Preischhoff).
6. **Albert**, * 1880-1890, rk. (Qu: Helga Rosenberg).
7. **Johann**, * Ukraine 1880-1890, rk.

Kinder **PREUSCHHOFF** aus der zweiten Ehe:
8. **Peter**, * Karolinental/Ukraine 12.06.1896 (siehe IIId).
9. **Josef**, * Ukraine 1900 (siehe IIIe).
10. **Alexander**, * Alexandrowka/Ukraine 09.11.1901 (siehe IIIf).
11. **Leo**, * Golubowka/Ukraine 1902 (siehe IIIg).
12. **Heinrich**, * Ukraine circa 1904
13. **Eugenia**, * Ukraine 31.10.1906 (siehe IIIh).
14. **Adolf**, * Golubowka/Ukraine 12.12.1907 (siehe IIIi).
15. **Hilde** (?), * Ukraine circa 1908.

IIb **Andrej/Andreas** (der Vorname ist nicht völlig sicher) **PREUSCHHOFF**, * Ukraine circa 1865, rk. (nach anderer Darstellung ev.) (Qu: Taufurk. 1909 von Golubowka/Ukraine), erw. 1909 als Pate in Golubowka/Ukraine, die ganze Familie mit allen 9 Kindern wurde n ach Ausbruch des 1. Weltkrieges auf eine Insel im Kaspischen Meer verbannt, von wo sie im letzten Winter mit selbst gebauten Schlitten über das gefrorene Wasser flüchteten u. schließlich in Ostpr. ankamen, gingen zu den Verwandten nach Elbing; wegen der ungünstigen Arbeitsverhältnisse auf dem Gut weiter nach Gronau/Westf. gezogen, wo Sohn Adolf heiratete u. seine Kinder bekam, + 1945 auf der Flucht, soll auf einer Schlittenfahrt erfroren sein, (S.v. I).
oo circa 1890 **Josefine NN,** * Ukraine 1865 (Qu: Taufurk. von Golubowka/Ukraine), ev.-luth., erw. 1909 in Golubowka/Ukraine als Pate, (sicher, dass die Mutter von Adolf Josefine hieß, aber nicht gesichert, dass die Mutter Josefine geb. LINK u. der Vater Andrej PREUSCHHOFF waren, aber sehr wahrscheinlich).
Kinder **PREUSCHHOFF**, geb. (außer 6) Katharinental/Ukraine:
1. **Anton**, * 06.02.1896, rk. (siehe IIIj).
2. **Josefine**, * 1894-1898, rk., nach dem 1. Weltkrieg nach Ostpr. zurückgekehrt, verh., wohnh. in Hamm/Westf..
3. **Adolf**, * 27.04.1902 (siehe IIIk).
4. **Andrej/Andreas**, * 1898-1908 (siehe IIIl).
5. **Regina**, * 1903-1908 (siehe IIIm).
6. **Peter**, * Orenburg im Ural/SU 1910 (siehe IIIn).

IIc **Albert PREUSCHHOFF**, (PREUSCHOFF), * Ukraine circa 1875, ev.-luth., + Golubowka/Ukraine b. Lugansk, Gouv. Jekaterinoslaw/Ukraine vor 1918 (Qu: Gertrud Weber; Abschrift des Kriegsministeriums Berlin v. 08.09.1918), (S.v. I).
oo Ukraine circa 1900 **Katharina/Jekaterina FEIST**, * circa 1875 (Qu: Gertrud Weber), ev.-luth., wohnh. in Golubowka/Ukraine b. Lugansk im Gouv. Jekaterinoslaw/Ukraine, 1918 Witwe (Schw. Wilhelmine FEIST oo Theodor STEIN; 1907 wird das Ehepaar Ludwig FEIST u. Amalia FRANKE als Paten erw.).
Kinder **PREUSCHOFF**, geb. Golubowka/Ukraine:
1. **ALBERT Christian**, * 29.01.1907 (siehe IIIo).
2. **Adolf**, * circa 1908 (siehe IIIp).
3. **Rosalie**, * circa 1910 (Qu: Gertrud Weber), ev.-luth.

IIIa **Andrej/Andreas PREUSCHOFF**, * Karolinental/Ukraine circa 1876, rk., hatte 5 Kinder, + nach 1937 (Qu: Helga Rosenberg geb. Preuschhoff), (S.v. IIa).
oo circa 1903 **Josefine LINK**, * circa 1880, hatte 5 Geschw., + Karaganda/Kasachstan circa 1970 mit 93/94 J.
Kinder **PREUSCHOFF:**

1. **Andreas/Andrejew**, * Golubowka/Ukraine 1907 (siehe IVa).
2. **Wanja/Johannes**, * Ukraine circa 1908 (siehe IVb).
3. **Olga**, * Ukraine 1904-1912.
4. **Maria**, * Ukraine 1904-1912.
5. **Willusch (?)**, * Ukraine 1904-1912.

IIIb **Anton PREISCHHOFF**, * Karolinental/Ukraine 1883-1884 (Qu: Adele Becker; Irene Preischhoff), rk., hatte 5 Kinder, + Golubowka/Ukraine 1929 (Qu: Adele Becker), (S.v. IIa).
oo circa 1905 **Lena APPENROT**, * Ukraine 1882 (Qu: Adele Becker; Irene Preischhoff), ev., + Karaganda/Kasachstan 1948.
Kinder:
1. **Nicolai PREISCHHOFF**, * Golubowka/Ukraine 1913 (siehe IVc).
2. **Wanja PREISCHHOFF**, * Golubowka/Ukraine 1917 (Qu: Waldemar Preischhoff; Irma Ohm), ev., + 1941-1943, durch Kriegseinwirkungen.
3. **Adele PREISCHHOFF**, * Golubowka/Ukraine 1924 (siehe IVd).
4. **Waldemar PREISCHHOFF**, * Golubowka/Ukraine 1924 (Qu: Irma Ohm), ev. + 1942-1943, durch Kriegseinwirkungen.
5. **Anna PREISCHHOFF**, * Golubowka/Ukraine 1926 (Qu: Irma Ohm), ev. + Karaganda/Kasachstan 1991 (Qu: Irma Ohm).

IIIc **Friedrich (FRITZ) PREUSCHHOFF**, (der "krumme Fritz" genannt), * Karolinental/Ukraine 05.09.1889 (Qu: Friedrich Preuschoff), rk., in Karolinental gelebt, 1923 von der Ukraine nach Schönbruch Kr. Bartenstein umgesiedelt, wohnh. 1925 in Woduhnkeim, zuletzt in Lahr (Schwarzwald), + Nonnenweier/Oberrhein 1976 (Qu: Friedrich Preuschoff; Horst Preuschoff), hatte 5 Brüder u. 5 Stiefbrüder, Nachkommen in Karlsruhe gelebt, (S.v. IIa).
oo Ukraine 27.07.1919 (Qu: Horst Preuschoff) **Catharina (Catel) LUPP**, * Bachmedorf/Ukraine 01.09.1900 (Qu: Friedrich Preuschoff), ev., 1923 aus der Ukraine umgesiedelt in den Kr. Bartenstein, + Meißenheim/Baden 1977, Schw. von Frieda LUPP.
Kinder **PREUSCHOFF**, geb. Woduhnkeim:
1. **Friedrich (Fritz)** , * 21.08.1925 (siehe IVe).
2. **Wilhelm**, * 1927 (siehe IVf).

IIId **Peter PREUSCHHOFF**, * Karolinental/Ukraine 12.06.1896 (Qu: KGF; Siegfried Preuschhoff; Gertrud Weber), rk., 1926-1928 nach Ostpreußen umgesiedelt, wohnh. in Woduhnkeim u. in Landskron Kr. Bartenstein, + Pillau (Nähe) Jan. 1945, gef. als Matrose (Qu: KGF), (S.v. IIa).
oo Ukraine circa 1918 **Malwine PRANGE**, * Karolinental/Ukraine 1898 (Qu: Siegfried Preuschhoff), ev., wohnh. vor 1945 in Woduhnkeim, am 29.01.1945 Flucht angetreten, zuerst mit Pferd u. Wagen u. zu Fuß nach Heiligenbeil u. das gefrorene Frische Haff auf die Frische Nehrung u. nach Pillau, von dort mit dem Schiff nach Swinemünde, mit der Bahn nach Hannover, wohnh.nach 1945 in Wedemark bei der jüngsten Tochter Helga, + Wedemark 1995 m. 97 J. (Qu: Siegfried Preuschhoff), T.v. **Johann Jacob PRANGE** (* Schönsee Kr. Marienburg 28.02.1870, vermutl. vor 1898 in die Ukraine umgesiedelt, + Karolinental 14.08.1915) u. **Regina WERMKE** (* Gutehoffnung Kr. Pleschen 10.07.1877, + Osterode/Harz 1974), Schw. v. Jakob, Johann, Fritz, Cornelius u. Mathilde PRANGE.
Kinder **PREUSCHHOFF**, geb. 1. bis 3. in Lugansk, Gouv. Jekaterinoslaw /Ukraine, 4. bis 5. in Woduhnkeim:
1. **Ernst**, * 1919 (Qu: Helga Rosenberg), ev., + gef. Krim/SU 1941 (Qu: Helga Rosenberg).
2. **Agathe**, * 1919-1920 (Qu: Maria Lübeck), ev., + Woduhnkeim 1925-1926 m. 6 J. (Qu: Helga Rosenberg), <> Schönbruch.
3. **Maria**, * 26.02.1923 (Qu: Siegfried Preuschhoff; Maria Lübeck), ev., circa 1926-1928 nach Ostpreußen umgesiedelt, wohnh. 2003 in Wedemark-Mellendorf, + 19.04.2007, <> Wedemark-Mellendorf, 1 Sohn Harald u. 1 verh. Tochter Renate (Qu: Schwarmstedter Echo v. 21.04.2007 über Casp); oo circa 1950 **Bernhard LÜBECK**, * circa 1923 (Qu: Maria Lübeck), + 2001 (Qu: Maria Lübeck).
4. **Siegfried**, * 1933 (siehe IVg).
5. **Helga**, * 1936 (Qu: Maria Lübeck; Helga Rosenberg), ev., aufgewachsen in Landskron Kr. Bartenstein, wohnh. 2004 in Wedemark, 2 Töchter; oo circa 1960 **Gerhard ROSENBERG**, * Prömbock Kr. Rastenburg 19.01.1935 (Qu: Helga Rosenberg), ev., wohnh. in Wedemark.

IIIe **Joseph PREUSCHHOFF**, (PREUSCHOFF), * Ukraine 1900 (Qu: Siegfried Preuschoff), ev., Bauer, vor 1930 umgesiedelt von der Ukraine nach Ostpreußen, wohnh. 1930-31 in Woduhnkeim, + Blankenloch b. Karlsruhe 1968, (S.v. IIa).
oo Ukraine 1925-1930 **Frieda LUPP**, * Ukraine circa 1900 (Qu: Siegfried Preuschoff), wohnh. 1930 bis 1945 in Woduhnkeim, + Blankenloch b. Karlsruhe 1985, Schw. v. Catharina LUPP.
Kinder **PREUSCHOFF**, geb. 2. bis 3. in Woduhnkeim (Qu: Gertrud Weber):
1. **Alfred**, * 04.08.1925 (siehe IVh).
2. **Manfred**, * circa 1927, + gef. 1943-1945.
3. **Siegfried**, * 29.10.1931 (Qu: Tel.buch 1994, 2000, 2002, 2004), ev., wohnh. 1994 u. 2004 in Stutensee b. Karlsruhe, kinderlos.

IIIf **Alexander PREUSCHHOFF**, (PREUSCHOFF), * Alexandrowka/Ukraine 09.11.1901 (Qu: Siegfried Preuschoff; Gertrud Weber), rk., hatte viele Kinder, etwa 1930 die Ukraine verlassen u. nach Ostpreußen gegangen, wohnh. nach 1945 in Herford, + Herford 03.11.1964 (Qu: Gertrud Weber), (S.v. IIa).
oo Ukraine circa 1927 **Regina STEIN**, * Golubowka/Ukraine 22.02.1906 (Qu: Gertrud Weber).
Kinder **PREUSCHOFF**:

1. **Valentine**, * Golubowka/Ukraine 23.03.1928 (Qu: Siegfried Preuschoff; Gertrud Weber), rk., wohnh. 2003 in Herford; oo circa 1955 **NN BRANDT**, * circa 1928 (Qu: Heidrun Eggert).
2. **Rudolf**, * 1925-1935 (Qu: Siegfried Preuschoff).
3. **Kurt**, * Herford 04.05.1936 (siehe IVi).

IIIg **Leo PREUSCHHOFF**, (PREUSCHOFF), * Golubowka/Ukraine 1902 (Qu: Siegfried Preuschoff; Gertrud Weber), 1929-38 umgesiedelt nach Herford, + Herford 1972 (Qu: Irmgard Preuschhoff, (S.v. IIa).
oo circa 1927 **Klara FEIST**, * Ukraine 1907 (Qu: Gertrud Weber), + Enger/Westf. 1988 (Qu: Irmgard Preuschhoff).
Kinder **PREUSCHOFF**:
1. **Wilhelm (Willi)** , * Golubowka/Ukraine 1928 (Qu: Siegfried Preuschoff; Gertrud Weber; Tel.buch 2000, 2002), wohnh. 2000 u. 2002 in Herford, + Herford 2002 (Qu: Inge Preuschoff), 2 Töchter, verh.; oo 1970-1980 **Inge NN**, * 1930-1945 (Qu: Tel.buch 2004), wohnh. 2004 in Herford.
2. **Irmgard**, * Herford 1939, wohnh. 2005 in Enger/Westf. (Qu: Gertrud Weber; Irmgard Preuschhoff).

IIIh **Eugenia PREUSCHOFF**, * Ukraine 1902-1905 (Qu: Gertrud Weber), (T.v. IIa).
oo 26.06.1934 (Qu: Ostpr.bl. v. 22.06.1974 über Casp) **Johann EBEL**, * Ukraine 1895-1905 (Qu: Gertrud Weber), geflüchtet aus Ostpreußen mit einem Schiff u. in Melle/Wiehengeb. gelandet.
Kinder **EBEL** (Qu: Gertrud Weber):
1. **Elfriede**, * 1925-1935.
2. **Erika**, * 1930-1940.
3. **Erich**, * 1935-19405 (Qu: Gertrud Weber), + vor 2002.

IIIg **Adolf PREUSCHHOFF** (PREUSCHOFF), * Golubowka/Ukraine 12.12.1907 (Qu: Gertrud Weber; Erwin Preuschhoff; Hannelore Preuschhoff; Ingrid Preuschhoff), ev., + Sowjetunion 1944-1947 (Qu: Erwin Preuschhoff; Ingrid Preuschhoff), in russ. Kriegsgefangenschaft, (S.v. IIa).
oo circa 1930 **Klara PRANGE**, * Golubowka/Ukraine 07.09.1912 (Qu: Erwin Preuschhoff; Hannelore Preuschhoff; Tel.buch 2000, telef. 2004 nicht erreichbar), flüchtet 1945 mit den 6 Kindern aus Ostpreußen, zuerst mit Pferdewagen, dann über das gefrorene Frische Haff, von Danzig mit dem Schiff nach Dänemark, dort bis 1948 geblieben, wohnh. 2000 in Gäufelden Kr. Böblingen, + Böblingen 04.04.2001 m. 88 J. (Qu: Erwin Preuschhoff), (ihre Mutter ist in der Ukraine m. 117 J. gest.).
Kinder **PREUSCHHOFF** (Qu: Erwin Preuschhoff):
1. **Emma**, * Golubowka/Ukraine circa 1930, + 1999.
2. **Wilhelm Johann (Hans)** , * Woduhnkeim Kr. Bartenstein 1932 (siehe IVj).
3. **Gerhard**, * Woduhnkeim Kr. Bartenstein 1937 (siehe IVk).
4. **Erwin**, * Boritten Kr. Bartenstein 08.08.1939 (siehe IVl).
5. **Bernhard**, * Boritten Kr. Bartenstein 1941 (siehe IVm).
6. **Erhard**, * Boritten Kr. Bartenstein 1944-1945, + 1945 auf der Flucht als Baby (Qu: Erwin Preuschhoff).

IIIj **Anton PREUSCHHOFF**, * Katharinental/Ukraine 06.02.1896 (Qu: Ostpreußenbl. v. 5.4.1958 u. 10.11.1962; LAA Bayreuth), ev., Landarbeiter, wohnh. 1929 in Woduhnkeim, später bis 1945 in Gr. Poninken, Hof gehabt, nach 1945 in Bielefeld, erw. 1937 als Pate bei Gertrud PREUSCHOFF in Langendorf b. Schippenbeil, + Bielefeld circa 1969, 73 J. alt, (S.v. IIb).
oo circa 1920 **Anna NN**, * 13.02.1897 (Qu: Gertrud Weber; LAA Bayreuth), wohnh. 1929 in Woduhnkeim, vor 1945 in Gr. Poninken, Patin 1940 in Schippenbeil, von den Russen verschleppt (oder die Schw. von Anton).
Kinder **PREUSCHOFF**:
1. **Johannes** (**Hans)** , * Gladbeck 04.12.1923, wohnh. zuletzt in Woduhnkeim Kr. Bartenstein, war an der Ostfront in Kurland (FPNr. 21758C, 11. Inf.Div. 44 Rgt., 2. Batt., 18. Komp.) (Qu: Gertrud Weber; Ostpr.bl. v. 13.04.1963 über Casp), + 1943-1945, vermisst.
2. **Erich**, * Woduhnkeim 11.11.1929 (Qu: Ostpreußenbl. v. 5.4.1958 u. 10.11.1962), verschleppt am 09.03.1945, seitdem vermisst, Vater gibt Suchanzeigen auf, + Insterburg 30.04.1948 (Qu: KGF).

IIIk **Adolf PREUSCHOFF**, * Katharinental/Ukraine 27.04.1902 (Qu: Margret Schubert), Landarbeiter, später Bauführer bei einer Baufirma, + Bremen 31.08.1990 m. 87 J., (S.v. IIb).
oo circa 1933 **Maria SCHREIBER**, * Johannisburg/Ukraine 23.08.1906, 3 J. in Gefangenschaft in Sibirien, aus Frankfurt/Oder, + Bremen. 26.11.1981, T.v. Tierarzt u. Mühlenbesitzer **Julius SCHREIBER** u. **Helene LOTH** (Qu: Margret Schubert).
Kinder **PREUSCHOFF**, geb. Gronau/Westf.:
1. **Margarete**, * 1934 (siehe IVn).
2. **Arno**, * 30.12.1935 (siehe IVo).
3. **Karl**, * 25.12.1937 (siehe IVp).

IIIl **Andrej/Andreas PREUSCHHOFF**, * Katharinental/Ukraine1898-1908, Landarbeiter, nach dem 1. Weltkrieg nach Ostpreußen zurückgekehrt, wegen Neigungen zur Sozialdemokratie ins KZ gekommen, + 1942 im KZ, (S.v. IIb).
oo circ a 1930 **Anna NN**, * circa 1900.
Kinder **PREUSCHHOFF**:
1. **Anita**, * circa 1930.
2. **Karl Heinz**, * circa 1935, lebt 2007.

IIIm **Regina PREUSCHHOFF**, * Katharinental/Ukraine 1903-1908 (Qu: Margret Schubert), nach dem 1. Weltkrieg nach Ostpr. zurückgekehrt, wohnh. in Hamm (T.v. IIb).
oo circa 1930 **Hans CIBULSKI**, * circa 1900.
Kinder:
1. **Liane CIBULSKI**, * circa 1930, wohnh. in Hamm.
2. **Hans CIBULSKI**, * circa 1935, wohnh. in Hamm.

IIIn **Peter PREUSCHOFF**, * Orenburg/SU 1910 als jüngstes Kind (Qu: Renate Suenbold; Ursula Hellweg; www.ancestry.com über Casp), rk., 1951 mit Tochter Karin von Cuxhaven nach Australien ausgewandert, besaß dort eine Hühnerfarm, wohnh. 1968 in Wickerslack in New South Wales/Australien, Burra road als Arbeiter, 1972 in Ajax St in Queensland/Australien, Mbro 4650 als Maurer, 1977 u. 1980 in River Hds in Queensland/Australien, Via Mbro 4650, + Hervey Bay/Australien 08.11.1995 im Hospital (Qu: Fraser Coast Chronicle Hervey Bay über Casp), (S.v. IIb).
oo (1) circa 1939 **Gertrud KOZINOWSKI**, * Gr. Kaslewsken (Ort nicht gefunden), ev., wohnh. 1931 u. 1934 in Königsberg, auf den Hufen, ab 1940 in Cuxhaven, hat Schwestern u. 1 Bruder Walter KOZINOWSKI, * Dziengallen Kr. Goldap, (viell. auch der Geburtsort von Gertrud), nach Recklinghausen gegangen u. auf der Zeche gearbeitet (Qu: Wolfg. Kozinowski); oo (1) circa 1933, o/o **Kurt STRASDAT**, * Königsberg Juli 1914, + Breslau im Lazarett 1945, (der Name kommt häufiger vor im Kr. Darkehmen u. Oletzko).
oo (2)Australien 1972-1977 wohnh. **Maria Teresa NN**, * err. 1918, wohnh. 1977 u. 1980 in River Hds in Queensland/Australien, Via Mbro 4650, + Australien 05.11.2003 im Tricare Nursing Centre, 85 J. alt (Qu: Anzeige Austral. Zeitung u. www.ancestry.com über Casp).
Unehel. Kind:
1. **Günther KOZINOWSKI**, * Königsberg 1931, Pastor in Wuppertal, 3 Kinder.
Kind aus der ersten Ehe:
2. **Renate STRASDAT**; * Königsberg 1934, wohnh. 2005 in Cuxhaven (Qu: Ursula Hellweg); oo circa 1960 **Willy SUENBOLD**, 1 Tochter.
Kinder **PREUSCHOFF** aus der zweiten Ehe, geb. Cuxhaven (Qu: Ursula Hellweg):
3. **Karin**, * 1940, mit dem Vater 1951 nach Australien ausgewandert (Qu: Int. über Casp); oo, o/o **NN** (Grieche), wohnh. 2000 u. 2005 in Cranbourne in Victoria/Australien.
4. **Ursula**, * Cuxhaven 22.08.1941, wohnh. 2005 in Cuxhaven + Cuxhaven 23.06.2012 (Qu: Nordsee Zeitg. über Casp); oo circa 1970 **Adolf HELLWEG**, Kind **Anja**, verh. 3 Kinder.
12. **Brigitte**, * 1942-1945, als Erw. nach Australien ausgewandert, verh.

IIIo **ALBERT Christian PREUSCHOFF**, * Golubowka/Ukraine 29.01.1907 (Qu: Gertrud Weber; russ. Urk.), ~ 10.02.1907, b. Lugansk, Gouv. Jekaterinoslaw/Ukraine, ev.-luth. (P: Andrej PREUSCHOFF u. Ehefrau Josefina geb. LINK; Ludwig FEIST u. Ehefrau Amalia geb. FRANKE), 1932 aus der Ukraine nach Langendorf b. Schippenbeil umgesiedelt, vermisst, + Ostpreußen 1945, (S.v. IIc).
oo Ukraine circa 1930 **Hilda ZANDER**, * Ukraine 20.08.1909 (Qu: Gertrud Weber), + Bad Salzuflen 2000 (Qu: Gertrud Weber).
Kinder **PREUSCHOFF**, geb. Langendorf b. Schippenbeil (Qu: Gertrud Weber):
1. **Gertrud**, * 03.06.1937 (Qu: Gertrud Preuschoff), ~ Schippenbeil 11.07.1937, ev. (P: Anton PREUSCHOFF u. Ehefrau Anna), wohnh. vor 1945 in Woduhnkeim, nach 1945 in Bielefeld, 2002 in Bad Salzuflen, + Bad Salzuflen 07.07.2014, <> Funkefriedhof 18.07.2014; oo 1959 (Qu: Gertrud Weber) **Karl-Heinz WEBER**, * circa 1935 (Qu: Gertrud Weber), aus Lippe, 2 Kinder (**Anja WEBER** mit Paco u. Martin; **Jens WEBER** mit **Emilie JOELLE**).
2. **Herbert**, * 08.12.1943 (Qu: Gertrud Weber), ev., + Langendorf 11.01.1944.

IIIp **Adolf PREUSCHOFF**, * Golubowka/Ukraine 16.03.1907 (Qu: Siegfried u. Claus Preuschoff; Gertrud Weber), ev.-luth., sprach schwäbisch, 1935 aus der Ukraine nach Ostpreußen umsgesiedelt, wohnh. in Langendorf b. Schippenbeil, vermisst, jedoch 1949 aus russ. Kriegsgefangenschaft heimgekehrt, wohnh. in der Nähe von Oberwiesenthal, + 1987, (S.v. IIc).
oo circa 1935 **Hedwig FRIESKE**, * Westpreußen 1913 (Qu: Siegfried u. Claus Preuschoff), viell. aus Bromberg, + Ehingen b. Ulm 2001, T.v. **Wilhelm FRIESKE** (Gut in Westpreußen [Bromberg ?] 1918/19 verkauft u. zwei Höfe in Ostpreußen gekauft, eins in Langendorf, + ebd. 1926) u. **NN FIEDLER** (+ Langendorf circa 1926, Vorfahren stammen vermutl. aus Österreich).
Kinder **PREUSCHOFF**, geb. Langendorf b. Schippenbeil:
1. **Siegfried**, * 1938 (siehe IVq).
2. **Reinhold**, * 1935-1940 (Qu: Gertrud Weber).

IVa **Andreas/Andrejew PREUSCHHOFF** (Cousin von Nicolai PREISCHHOFF), * Golubowka/Ukraine 1907 (Qu: Waldemar Preischhoff), + Golubowka/Ukraine 23.02.1935 (Qu: Waldemar Preischhoff), durch einen Unfall, (S.v. IIIa).
oo circa 1932 **Olga HILZ**, * Golubowka/Ukraine 26.09.1910 (Qu: Int. 2010 über Casp), + Deutschland 25.06.1997 (Qu: Int. 2010 über Casp), T.v. **Karl HILZ** u. **Berta** geb. **WALTER**; oo (2) **Nicolai PREISCHHOFF**.
Kind:
1. **Waldemar (Wladimir Andrejewitsch) PREISCHHOFF**, * Golubowka/Ukraine 1933 (siehe Va).

IVb **Wanja/Johannes PREUSCHHOFF**, * Ukraine circa 1908 (Qu: Emma Preuschhoff), wohnh. 1931 in der Ukraine, + Kasachstan vor 1950 (Qu: Emma Preuschhoff) (S.v. IIIa).
oo Ukraine circa 1930 (Qu: Emma Preuschhoff) **Elsa WALTER**, * Ukraine 1908), wohnh. in der Ukraine, + Kasachstan 1985 (Qu: Emma Preuschhoff).
Kinder **PREUSCHHOFF**, geb. Ukraine:
1. **Woldemar**, * 1931 (siehe Vb).

2. **Willi**, * 1932-1935 (Qu: Emma Preuschhoff), lebt in Kasachstan, + Kasachstan vor 1990 (Qu: Emma Preuschhoff).

IVc **Nicolai PREISCHHOFF** (Cousin von Andreas PREISCHOFF), * Golubowka/Ukraine 1913 (Qu: Waldemar Preischhoff; Mila Krüger), + Sowjetunion 1941, durch die stalinistischen Säuberungen verschwunden, (S.v. IIIb).
oo circa 1936 **Olga HILZ**, * Golubowka/Ukraine 26.09.1910 (Qu: Int. 2010 über Casp), + Deutschland 25.06.1997 (Qu: Int. 2010 über Casp), T.v. **Karl HILZ** u. **Berta** geb. **WALTER**, Wwe. von **Andreas/Andrejew PREUSCHHOFF** (siehe IVa).
Kinder:
1. **Ludmilla (Mila) PREISCHHOFF**, * Golubowka/Ukraine 1937 (Qu: Mila Krüger), deportiert nach Kasachstan, 1990 in die BRD umgesiedelt, wohnh. 2010 in Kassel; oo circa 1960 **Otto KRÜGER** (früher **KRIEGER**), * Karaganda/Kasachstan circa 1935, wohnh. 2010 in Kassel, haben Kinder.
2. **Andrejew/Andreas (Nikolajewitsch) PREISCHHOFF**, * Golubowka/Ukraine 17.10.1939 (siehe Vc).

IVd **Adele PREISCHHOFF**, * Golubowka/Ukraine 1924 (Qu: Mila Krüger; Adele Becker), ev., circa 1942 deportiert nach Kaschstan, 1990 in die BRD umgesiedelt, wohnh. in Heidenheim/Brenz, (T.v. IIIb).
oo circa 1950 **David BECKER**, * Friedenfeld (Saratow)/Wolgagebiet 05.06.1918 (Qu: Adele Becker; Casp), 1931 zwangsübersiedelt nach Karaganda, 6 Geschw., Tischler, + Heidenheim a.d. Brenz 01.08.2006 (Qu: Casp), S.v. **Johannes BECKER** (* 14.07.1880 in Friedenfeld (Saratow) /Ukraine, + 16.08.1932 in Karaganda/Kasachstan) u. **Katharina Lisbeth SCHLEGEL** (* 25.04.1881 in Friedenfeld (Saratow), + 29.08.1957 in Engels (Karaganda) .
Kinder, geb. Karaganda/Kasachstan:
1. **Irma BECKER**, * 1950 (Qu: Irma Ohm), wohnh. 2010 in 89522 Heidenheim, Reutlinger Str. 8, Tel. 07321-51561, oo **NN OHM**.
2. **Viktor BECKER**, * 1951 (Qu: Johann Becker).
3. **David BECKER**, * 1953 (Qu: Johann Becker).
4. **Frieda BECKER**, * 1953 (Qu: Johann Becker).
5. **Johann BECKER**, * 1955 (Qu: Adele Becker).
6. **Olga BECKER**, * 1962 (Qu: Johann Becker).
7. **Elsa BECKER**, * 1965 (Qu: Johann Becker).

IVe **Friedrich (Fritz) PREUSCHOFF**, * Woduhnkeim 21.08.1925 (Qu: Friedrich Preuschoff; Tel.buch 1994), ev., wohnh. 1955 u. 1964 in Nonnenweier/Oberrhein, 1994 viell. in Schwanau/Baden, + Nonnenweier/Oberrhein 2000 (Qu: Friedrich Preuschoff; Horst Preuschoff), 4 Kinder (noch eine weitere verh. Tochter), (S.v. IIIc).
oo Nonnenweier/Oberrhein ev. 28.11.1953 **Elfriede SCHÄFER**, * 26.11.1930, wohnh. in Nonnenweier/Oberrhein, + Meißenheim/Baden 1991 (Qu: Friedrich Preuschoff; Mo-Int. über Casp), T.v. **Wilhelm SCHAEFER** u. **Berta LAUFFENBURGER**, (die Eltern lebten in Nidden [Mutter eine geb. FROHNERT], Vorfahren sollen Hugenotten gewesen u. aus Frankreich gekommen sein).
Kinder **PREUSCHOFF**, geb. Nonnenweier/Oberrhein:
1. **Friedrich (Fritz)**, * 08.02.1955, ~ 13.03.1955 ebd. (Qu: Tel.buch 1994, 2000, 2002, 2004; Int. u. Mo-Int. über Casp), ev., Krankenpfleger, wohnh. 1994 u. 2004 in Meißenheim/Baden, 2005 Personalratsvorsitzender am Kreiskrankenhaus Kehl, verh., 2 Kinder; oo 1985-1995 **Uta NN**, * 1959 (Qu: Tel.buch 1994, 2000, 2002, 2004; Int. über Casp), wohnh. 1994 u. 2004 in Meißenheim, 2001 tätig am Kreiskrankenhaus Kehl, erw. 2003 in der Stattzeitung 33 im Breisgau zur Frage, ob Kliniken im Breisgau verkauft werden sollen, wohl 2003 Mitglied im Ortsverein Ortenau der PDS (Qu: Int. 2003; Int. 2003 über Casp).
2. **Inge Angela (Angelika)**, * 11.12.1957, ~ ebd. 05.01.1958 (Qu: Horst Preuschoff).
3. **Horst**, * 28.11.1964 (Qu: Tel.buch 1994, 2000, 2002, 2004), wohnh. 1994 in Meißenheim, 2000 u. 2004 in Schwanau/Baden, 2 Töchter; oo circa 1990 **Elke MARX**, * circa 1965 (Qu: Friedrich Preuschoff), wohnh. in Schwanau/Baden; Tochter **Meike PREUSCHOFF**, * 1996, erw. 2012 als Mitspielerin im Accordeon Club Ottenheim b. Lahr/Schwarzwald (Qu: int. über Casp).

IVf **Wilhelm (Willy) PREUSCHOFF**, * Woduhnkeim 1927 (Qu: Siegfried Preuschoff, Friedrich Preuschoff), ev., Febr. 1945 geflüchtet nach Dänemark, ca. 1964 ausgewandert nach Kitchener in Ontario/CDN, wohnh. 1994 in 175 Islington, 1995-2002 in Kitchener in Ontario/CDN, + Waterloo in Ontario/CDN 09.04.2009, <> 14.09., 81 J. alt (Qu: Int. über Casp; ancestry.com); (S.v. IIIc).
oo (1) circa 1955 **Hedwig VETTER**, * circa 1927 (Qu: Friedrich Preuschoff; Int. über Casp), ca. 1964 nach Kanada ausgewandert, wohnh. in Kitchener in Ontario/CDN, + Waterloo in Ontario/CDN (Qu: Int. über Casp).
oo (2) 1970-1990 **Tammy FREY**, * circa 1935 (Qu: Int. über Casp).
Kinder **PREUSCHOFF** aus der ersten Ehe (Qu: Int. über Casp):
1. **Klaus**, * Lahr (Schwarzwald) 27.05.1959 (siehe Vd).
2. **Erin Maria**, * 1955-1970, wohnh. in Kitchener in Ontario/CDN, + Waterloo in Ontario/CDN.
3. **Monica,** * 1955-1970, wohnh. in Kitchener in Ontario/CDN, + Waterloo in Ontario/CDN.
4. **Roland,** * 1955-1970, wohnh. 1999-2002 in Suurey in British Columbia/CDN, + Waterloo in Ontario/CDN (Qu: ancestry.com).
5. **Siegmund**, * 1955-1970, wohnh. in Kitchener in Ontario/CDN, + Waterloo in Ontario/CDN.

IVg **Siegfried PREUSCHHOFF**, * Woduhnkeim 25.05.1933 (Qu: Siegfried Preuschhoff; Hedwig Lübeck geb. Preuschoff), ~ Schönbruch, ev., aufgewachsen in Landskron Kr. Bartenstein, 1945 mit Mutter u. 2 Schwestern geflüchtet, wohnh. 2003 in Wedemark, hat außer dem Sohn noch 1 verh. Tochter, + 11.12.2010, <> Wedemark-Resse 22.12.2010, (S.v. IIIg).
oo circa 1960 **Hedwig STÜNKEL**, * circa 1933 (Qu: Tel.buch 1994, 2000, 2002, 2004), wohnh. 1994 u. 2006 in Wedemark.

Kind:
1. **Hartmut PREUSCHHOFF**, * circa 1960 (Qu: Tel.buch 2000, 2004; Siegfried Preuschhoff), wohnh. 2000 in Essel b. Schwarmstedt, 2003 in Schwarmstedt, 2004 in Essel b. Schwarmstedt.

IVh **Alfred PREUSCHOFF**, * Woduhnkeim 04.08.1925 (Qu: Friedrich Preuschoff; Gertrud Weber; Mo-Int. über Casp), ev., wohnh. nach 1945 in Blankenloch b. Karlsruhe, 1955 in Nonnenweier/Oberrhein, + Blankenloch 1966, (S.v. IIIe).
oo Blankenloch b. Karlsruhe 05.03.1955 ev. **Johanna Marie KERN**, * Lahr 17.02.1933, T.v. **Johann Heinrich KERN** u. **Marie HAESS** (Qu: Mo-Int. über Casp).
Kind:
1. **PETER Alfred PREUSCHOFF**, * Lahr (Schwarzwald) 19.06.1959, ~ Nonnenweier/Oberrhein 19.07.1959 (Qu: Tel.buch 1994; Horst Preuschoff; Mo-Int. über Casp), wohnh. 1994 in Schwanau-Nonnenweier; oo vermutl. **Ilona NN**, gl. Adresse.

IVi **Kurt PREUSCHHOFF**, * Herford 04.09.1936 (Qu: Tel.buch 2000, 2002, 2004; Siegfried Preuschoff; Gertrud Weber), wohnh. 2000 u. 2004 in Bad Zwischenahn, + Herford 29.11.2002 (Qu: Gertrud Weber), (S.v. IIIf).
oo circa 1964 **Heidrun EGGERT**, * Lötzen 1939, wohnh. 2003 in Bad Zwischenahn(Qu: Heidrun Preuschhoff).
Kinder **PREUSCHHOFF**, geb. Herford:
1. **Daniela**, * 1965 (Qu: Tel.buch 2000; Heidrun Preuschhoff), wohnh. 2000 in Bad Zwischenahn, + 2002 m. 37 J.
2. **Nicola**, * err. 1968, 1978 an der Grundschule Bürgeresch, 1980 an der Realschule Am Flötenteich in Oldenburg u. 1984 am Gymnasium ebd., 1987 Abitur am Gymnasium in Bad Zwischenahn, Mitarbeiterin in der Stadtverwaltung Rastede, Abt. Straßenverkehr, Pferdebesitzerin, wohnh. 2003 u. 2006 in Oldenburg (Qu: Int.; Tel.buch 2006).

IVj **Wilhelm Johann (Hans) PREUSCHHOFF**, * Woduhnkeim 1932 (Qu: Erwin Preuschoff; Tel.buch 2002), ev., wohnh. 2002 in Böblingen, + Böblingen Juli 2001 (Qu: Tel.buch 2004; Ursula Preuschhoff), (S.v. IIIi).
oo circa 1963 **Ursula WENZEL**, * Stettin 1935-1936, wohnh. 2005 in Böblingen.
Kind:
1. **Andreas PREUSCHHOFF**, * Böblingen 1964 (siehe Ve).

IVk **Gerhard PREUSCHHOFF**, * Woduhnkeim 1937 (Qu: Hannelore Preuschhoff; Erwin Preuschoff; Ingrid Preuschhoff), ev., wohnh. 1965 in Sindelfingen, + Ehningen Kr. Böblingen 1982, soll einen Sohn namens Johann Adolf haben (Qu: Erwin Preuschoff; Ingrid Preuschhoff), (S.v. IIIi).
oo circa 1965 **Ingrid GÜNTHER**, * Hessen 1939 (Qu: Tel.buch 2000, 2002, 2004; Ingrid Preuschhoff), wohnh. 2000 u. 2004 in Ehningen Kr. Böblingen.
Kind:
1. **Uwe PREUSCHHOFF**, * Sindelfingen Kr. Böblingen 26.11.1965 (siehe Vf).

IVl **Erwin PREUSCHHOFF**, * Boritten 08.08.1939 (Qu: Tel.buch 2000, 2002, 2004; Erwin Preuschhoff), ev., wohnh. 2000 u. 2004 in Kriftel, 4 Kinder, davon 3 verh. Töchter, (S.v. IIIi).
oo (1) circa 1965 o/o **Gudrun BALZER**, aus Halle/Saale.
oo (2) circa 1970 **Marianne LOCHNER**, * Hessen 09.08.1949, Mutter kommt aus Marienwerder (* 10.02.1929), hat als 55-Jährige 30 kg abgenommen (Qu: Erwin Preuschhoff; Frankf. Rundschau 2006).
Kind aus erster Ehe (Qu: Erwin Preuschhoff):
1. **Susanne PREUSCHHOFF**, * circa 1965, erw. 2011 unter Susanne PREUSCHHOFF; oo circa 1990 **Franz SCHILLER**.
Kinder **PREUSCHHOFF** aus zweiter Ehe (Qu: Erwin Preuschhoff):
2. **Stefanie**, * circa 1970, wohnh. 2007 in Weilbach; oo circa 1995 **Thorsten BREMSER**, * circa 1970.
3. **Markus**, * Frankfurt/M. 1971 (Qu: Erwin Preuschhoff; Int. 2003 über Casp), wohnh. 2003 in Mörfelden-Walldorf, Mitarbeiter bei der Stadt Bad Vilbel als Fachdienstleiter für Hochbau u. Gebäudeunerhaltung.

IVm **Bernhard PREUSCHHOFF**, * Boritten Kr. Bartenstein err. 1941 (Qu: Hannelore Preuschhoff), ev., Schreiner, Kraftfahrer, wohnh. 2003 in Böblingen, + 17.08.2006, <> Böblingen, Waldfriedhof (Qu: Böblinger Zeitung v. 24.08.2006), 4 Jungen u. 2 Mädchen, Vater soll lt. geschiedener Ehefrau Josef heißen, (S.v. IIIi).
oo (1) Schwarzwald circa 1965, o/o 1975 **Hannelore NN**, * Schwarzwald circa 1941 (Qu: Tel.buch 2000, 2002), wohnh. 2000 u. 2002 in Böblingen.
oo (2) circa 1970 **Heidelore NN**.
Kinder **PREUSCHHOFF** u.a. aus der ersten Ehe:
1. **Ralf**, * circa 1970 als ältester Sohn.
2. **Bernd**, * circa 1972, + vor 2007; oo circa 2000 **Sofie NN**, aus Ungarn, 2 Söhne.
3. **Dominik**, * circa 1975.
4. **Sandra**, : * circa 1977, verh.

IVn **Margarete PREUSCHOFF**, * Gronau/Westf. 1934 (Qu: Margarete Schubert), wohnh. in Hamburg (T.v. IIIk).
oo circa 1957 **Fred SCHUBERT**, * circa 1935, wohnh. 2002 in Hamburg.
Kinder **SCHUBERT,** geb. Bremen (Qu: Magarete Schubert):
1. **Marietta**, * 1958, verh.
2. **Tina**, * 1960, verh.
3. **Susanne**, * 1962, verh.
4. **Fred**, * 1965, in der Computer-Branche tätig.

IVo **Arno PREUSCHOFF**, * Gronau/Westf. 30.12.1935 (Qu: Tel.buch 1994, 2000, 2002), ev., wohnh. 1994 u. 2002 in Bremen, + Bremen 09.11.2002 (Qu: Ehefrau), (S.v. IIIk).
oo (1) 1957 **Edeltraut LEPENIS**, * Stolzenau b. Schillupönen 15.02.1938, + Bremen 05.03.1984 m. 46 J. (Qu: Heimatbrief Stallupönen/Ebenrode v. 1985/1986 über Casp).
oo (2) nach 1984 **Ingrid KUMPE**, Witwe von **NN PROBLEWSKI**, wohnh. 2004 u. 2006 in Bremen, 3 Kinder aus 1. ehe (Ines, Anja, Sörn).
Kind aus der ersten Ehe:
1. **Wilfried PREUSCHOFF**, * Bremen 1960 (Qu: Tel.buch 1994, 2000, 2004), wohnh. seit 1990 in Lilienthal b. Bremen; oo 1987 **Sylke WENDELKEN**, * 1962 (Qu: Tel.buch 2000; Wilfried Preuschoff), wohnh. in Lilienthal b. Bremen, 2 Töchter (* 1987 u. 1990).

IVp **Karl PREUSCHOFF**, * Gronau/Westf. 25.12.1937 (Qu: Tel.buch 1994, 2000, 2002, 2004; Margret Schubert), wohnh. 1994 u. 2004 in Bremen als Postbeamter, + Bremen 14.06.2005, (S.v. IIIk).
oo circa 1965 **Gisela NN**, * 19376, + Bremen 2007, <> Bremen-Huchting.
Kind:
1. **Edgar Helmut PREUSCHOFF**, * 1960-1970 (Qu: Tel.buch 1994; Margret Schubert geb. Preuschoff), wohnh. 1994 in Bad Krozingen als Versicherungen unter E. PREUSCHOFF, 1994 u. 2002 in Gundelfingen b. Freiburg/Breisgau unter "Versicherungen", oo Ortenau-Kreis/Schwarzwald 15.09.2007 **Silvia Ursula MAIER** (Qu: Casp).

IVq **Siegfried PREUSCHOFF**, * Langendorf b. Schippenbeil 1938 (Qu: Tel.buch 1994, 2000, 2002, 2004; Siegfried Preuschoff), ev., 1945 geflüchtet aus Langendorf, wohnh. 1994 u. 2004 in Ehingen b. Ulm, hat Zwillinge, (S.v. IIIp).
oo 1964 **Helga FINKBEINER**, * Schönmünzach/Schwarzwald 1943 (Qu: Claus Preuschoff).
Kinder **PREUSCHOFF**:
1. **Werner**, * 1965 (siehe Vg).
2. **Claus**, * 1965 (Qu: Siegfried Preuschoff; Tel.buch 2000, 2004), ev., wohnh. 2000 in Neubiberg, 2002 u. 2004 in Fürstenfeldbruck; oo circa 1995 **Martina NN**, * circa 1965, wohnh. 2011 in Fürstenfeldbruck, wohl als Rechtsanwältin..

Va **Waldemar (Wladimir Andrejewitsch) PREISCHHOFF**, * Golubowka/Ukraine 1933 (Qu: Waldemar Preischhoff), Dreher, um 1941 zwangsweise umgesiedelt nach Kasachstan, 1993 umgesiedelt in die BRD, wohnh. 2010 in Enger/Westf., (S.v. IVa).
oo 1952 **Nadja Wassilina PAZEWA**, * Kasachstan 1935-1937 (Qu: Waldemar Preischhoff; Viktor Preischhoff).
Kinder:
1. **Viktor PREISCHHOFF**, * Karaganda/Kasachstan 1952 (siehe VIa).
2. **Ludmilla PREISCHHOFF**, * Karaganda/Kasachstan 1955 (siehe VIb).
3. **Wladimir PREISCHHOFF**, * Karaganda/Kasachstan 1956 (siehe VIc).

Vb **Woldemar PREUSCHHOFF**, * Ukraine 1931 (Qu: Emma Preuschhoff), zwangsumgesiedelt nach Kasachstan, + Kasachstan vor 1990 (Qu: Emma Preuschhoff), (S.v. IVb).
oo Kasachstan circa 1955 **Emma KREMER**, * Wolga/SU circa 1931 (Qu: Emma Preuschhoff; Tel.buch 2000, 2002, 2004), zwangsumgesiedelt nach Kasachstan, 1994 mit ihren 3 Töchtern in die BRD gekommen, wohnh. 2000 u. 2004 in Niebüll, alle Töchter wohnen in Niebüll.
Kind:
1. **Larissa PREUSCHHOFF**, (Ehename: PREUSCHHOFF), * Kasachstan circa 1960 (Qu: Emma Preuschhoff; Tel.buch 2000, 2002, 2004), wohnh. 2000 u. 2004 in Niebüll, verh.

Vc **Andrejew/Andreas (Nikolajewitsch) PREISCHHOFF**, * Golubowka/Ukraine 17.10.1939 (Qu: Waldemar Preischhoff), zwangsweise umgesiedelt nach Kasachstan, in den 90-er Jahren umgesiedelt in die BRD, wohnh. 2010 in Stimpfach, (S.v. IVc).
oo circa 1965 **Irene FINK**, * Karaganda/Kasachstan 1947 (Qu: Waldemar Preischhoff; Viktor Preischhoff; Irene Preischhoff), wohnh. 2010 in Stimpfach, hat 5 Geschwister, T.v. NN FINK u. Grete geb. WALLNER aus Katharinenfeld/Kaukasus.
Kinder:
1. **Viktor PREISCHHOFF**, * Kasachstan circa 1965 (Qu: Int. über Casp), übergesiedelt in die BRD, wohnh. 2010 in 74597 Stimpfach; oo circa 1990 **Inna FISCHER** (Ehename: FISCHER-PREISCHHOFF), * circa 1965, wohnh. 2010 in Stimpfach.
2. **Ingrid PREISCHHOFF**, * Karaganda/Kasachstan 1966 (siehe VIc).

Vd **Klaus PREUSCHOFF**, * Lahr (Schwarzwald) 27.05.1959 (Qu: Casp; ancestry.com), wohnh. 1994 in Islington, Kitchener in Ontario/CDN, 1995-2002 in Kitchener in Ontario/CDN, (S.v. IVf).
oo (1) circa 1978 **NN**.
oo (2) circa 1986 **Debbie LAMERS**, * 04.11.1963 (Qu: Casp).
Kind aus der ersten Ehe:
1. **Lee Ann PREUSCHOFF**, * Waterloo/USA 20.07.1979, wohnh. 2001/02 ebd. (Qu: Casp).
Kinder **PREUSCHOFF** aus der zweiten Ehe, geb. Kitchener in Ontario/CDN (Qu: Casp):
2. **Jennifer Cassandra**, * 11.03.1987.
3. **Kristopher William**, * 11.03.1987.
4. **Amanda Sue**, * 10.10.1989.

Ve **Andreas PREUSCHHOFF**, * Böblingen 1964 (Qu: Tel.buch 2000, 2002, 2004; Ursula Preuschoff), wohnh. 2000 u. 2004

in Böblingen, (S.v. IVj).
Kind:
1. **Lisa PREUSCHHOFF**, * 1991, adopt. (Qu: Telef.anruf 2006), wohnh. 2006 in Böblingen.

Vf **Uwe PREUSCHHOFF**, * Sindelfingen Kr. Böblingen 26.11.1965 (Qu: Tel.buch 2000, 2002, 2004; Int. 2003 u. 2010 über Casp), Realschulabschluss 1982 in Böblingen, Eltern zogen nach Ehningen, 1986 am Techn. Schulzentrum der Gottlieb-Daimler-Schule I, wohnh. 2000 u. 2004 in Altdorf Kr. Böblingen, Dirigent im Hobbyorchester Ehningen, (S.v. IVk).
oo circa 1985 **Andrea NN**, * 1960-1965 (Qu: Tel.buch 2000, 2004; Int. 2003 über Casp), Mitglied des Hobbyorchesters Ehningen, wohnh. 2000 u. 2004 in Altdorf Kr. Böblingen
Sohn:
Timo PREUSCHOFF, * circa 1985, legt 2002 eine Gurtprüfung ab (Qu: Int. 2004).

Vg **Werner PREUSCHOFF**, * 1965 (Qu: Tel.buch 1994, 2000, 2002, 2004; Siegfried Preuschoff), Dipl.-Ing., wohnh. 1994 in Ostfildern/Schwaben, 2000 u. 2004 in Neuhausen a.d. Fildern, Mitglied des TSV (S.v. IVq).
oo circa 2000 **Gudrun MERKLE**, * 1966 (Qu: Tel.buch 2000, 2004; Int. 2004; Claus Preuschoff), wohnh. 2000 u. 2004 in Neuhausen a.d. Fildern, erw. 2004 bei Stuttgarter Zeitungslauf.
Kinder **PREUSCHOFF** (Qu: Casp):
1. **Manuel**, * 1996, 2008 Mitglied des TSV Neuhausen a.d. Fildern.
2. **Felix**, * 1998, 2008 Mitglied des TSV Neuhausen a.d. Fildern.

VIa **Viktor PREISCHHOFF**, * Karaganda/Kasachstan 1952 (Qu: Wladimir Preischhoff), umgessiedelt 1994, wohnh. in Melle/Wiehengeb., (S.v. Va).
oo circa 1977 **Alla RAPOLOWA**, * Sowjetunion 1953 (Qu: Waldemar Preischhoff), wohnh. 2010 in Melle/Wiehengeb.
Kinder:
1. **Sweta PREISCHHOFF**, * Karaganda/Kasachstan 1974 (Qu: Viktor Preischhoff), lebt 2010 im Elternhaus,.
2. **Marina PREISCHHOFF** (Ehename: PREISCHHOFF), * Karaganda/Kasachstan 1978 (Qu: Int. über Casp), wohnh. 2010 in Melle/Wiehengeb.; oo **Vitali DRONOW (?)**.

VIb **Ludmilla PREISCHHOFF**, * Karaganda/Kasachstan 1955 (Qu: Waldemar Preischhoff), verh. (T.v. Va).
oo circa 1975 **Valerij TARASOW**, * circa 1950.
Kinder:
1. **Sergej TARASOW**, * circa 1980, wohnh. 2010 in Ibbenbüren.
2. **Andrej TARASOW**, * circa 1980.

VIc **Wladimir PREISCHHOFF**, * Karaganda/Kasachstan 1956 (Qu: Wladimir Preischhoff), ev., 1999 in die BRD umgesiedelt, wohnh. in Hüllhorst Kr. Minden-Lübbecke, (S.v. Va).
oo circa 1980 **Tatjana KARATKOWA**, * Sowjetunion circa 1956 (Qu: Wladimir PREISCHHOFF).
Kinder:
1. **Elena PREISCHHOFF**, * Karaganda/Kasachstan circa 1980 (siehe VII).
2. **Alexander PREISCHHOFF**, * Karaganda/Kasachstan 1982 (Qu: Waldemar Preischhoff), 1999 umgesiedelt in die BRD, wohnh. 2010 in Hüllhorst Kr. Minden-Lübbecke, verh..

VId **Ingrid PREISCHHOFF** (Ehename: PREISCHHOFF), * Karaganda/Kasachstan 1966 (Qu: Viktor Preischhoff), Spätaussiedlerin, 2010 Sozialpädagogin in Würzburg, (T.v. Vc).
oo circa 1987, o/o circa 2000 **Viktor KOROPAJEW**, * Karaganda/Kasachstan 1963 (Qu: Viktor Preischhoff), 1991 in die BRD gekommen, wohnh.2010 in Bühlertann.
Kinder:
1. **Viktoria PREISCHHOFF**, * Karaganda/Kasachstan 1987 (Qu: Viktor Preischhoff); oo circa 2008 **NN LIPP**, * circa 1985.
2. **Thomas PREISCHHOFF**, * Deutschland 1993 (Qu: Viktor Preischhoff), besuchte 2004 die 5. Klasse des Gymnasiums in Ellwangen.

VII **Elena PREISCHHOFF**, * Karaganda/Kasachstan circa 1980 (Qu: Alexander Preischhoff), wohnh. 2010 in Hüllhorst bzw. Tengern/Westf. (T.v. VIc).
oo circa 2005 **Vitali KRUGLJAK**, * circa 1980, wohnh. 2010 in Potsdam.
Kind: **Davin PREISCHHOFF**, ~ Tengern Juni 2010 Ksp. Hülhorst-Schnathorst/Westf. (Qu: E v.-Luth. Kirchengmeinde Schnathorst über Casp).

10.13 USA

► **Henry PRESHOFF**, * circa 1825 (Qu: Mo über Casp); oo circa 1855 **Elizabeth HOMAN**.
Kind: **Mary PRESHOFF**, * Kenton in Kentucky/USA 10.08.1856 (Qu: Mo über Casp).

► **Mary PRESTHOFF**, * circa 1830; oo circa 1855 **Dick WESGEN**, * circa 1855.
Kind: **George WESGEN**, + Kenton in Kentucky/USA 26.12.1855 (Qu: Mo über Casp), ~ 10.08.1856.

► **Nn PREUSCHOFF**, * circa 1835; oo circa 1865 **Ilse Mariamra NN**, * circa 1935.

Kind: **Christopher Frank PREUSCHOFF**, * Carteret in North Carolina/USA 04.12.1865, + Carteret in North Carolina/USA 1965 (Qu: ancestry.com; Rootsweb.com).

► **Franz PRENSCHOFF**, * 1851, wandert von Bremen in die USA aus, Ankunft in den USA am 08.06.1893 mit der "Dresden" als Arbeiter, verh. (Qu: www.castlegarden.org).

► **Frank PREUSCHHOFF**, * Preußen 1852, erw. 1880 bei der Volkszählung in Milwaukee in Wisconsin/USA als Arbeiter, ledig, damals head (Oberhaupt) des Haushalts Friedrich TROPKA, Eltern auch in Preußen geboren (Qu: Int. über Casp), (viell. ident. mit obigem Franz).

► **Theodor PREISCHOFF** (PREISSHOFF), * Deutschland err. 1856, 1873 m. 17 J. von Bremen nach Baltimore/USA ausgewandert. (Qu: Int.)

► **Peter PREUSCHOFF**, * Deutschland Apr. 1856, eingewandert 1882 oder am 08.12.1888 oder am 11.04.1891 nach Pennsylvania/USA (Qu: Int. über Casp), lebt 1900 zur Untermiete, Bergmann.

► **Peter PREUSCHOFF** (PRENSHOFF), * Deutschland Apr. 1856, viell. aus Braunsberg oder Pettelkau, am 08.12.1888 oder 11.04.1891 eingewandert nach Pennsylvania/USA, Zeuge war William DIETRICH (Qu: Int. über Casp).

► **Frederick PREUSCHOFF**, (PRENSCHOFF), * Deutschland circa 1868, Ankunft in den USA 1890, wohnh. 1910 in Washoe in Nevada/USA (Qu: Ancestry.com), 42 J. alt u. ledig.

► **NN** (weibl.) **PREUSCHOFF**, * circa 1870; oo circa 1895 **NN BINGHAM**, * circa 1870.
Kinder:
1. **Julia Marie BINGHAM**, * 28.06.1896 (Qu: Ancestry.com über Ordemann), + Ramsey in Minnesota/USA 19.07.1962 (Qu: Ancestry.com über Ordemann).
2. **Twin** (?) **BINGHAM**, * circa 1900; oo Ramsey in Minnesota/USA 21.06.1926 **NN**.

► **Catherine PREUSCHHOF**, (PRECHTEL-PREUSCHHOF als Ehename), * 1880 (Qu: Int. 2003), vermutlich wohnh. in den USA, + 1961; oo circa 1905 **Peter PRECHTEL**, * 1876 (Qu: Int. 2003), + 1964.

► **NN PREUSCHOFF**, * circa 1880, oo circa 1907 **NN HOUSE**, * circa 1880.
Kind:
1. **ALICE May PREUSCHOFF**, * California/USA 17.04.1908 (Qu: Ancestry.com über Ordemann; Int. über Casp), erw. 1928 mit 1 Kind in einer Liste von Indianern im Indianerreservat Friant bei Fresno in California/USA mit der BIA-Nr. 330, wohnh. 1960 in Chowchilla in California/USA, + Madera in California/USA 30.05.1960 (Qu: Ancestry.com).

► **Hefferman SCHEMEL**, * circa 1880; oo circa 1905 **NN PREUSCHOFF**, * circa 1880 (Qu: ancestry.com.
Kinder **SCHEMEL**, geb. California/USA (Qu: Ancestry.com über Ordemann):
1. **Lester Albert**, * 25.01.1907, + Santa Clara in California/USA 20.06.1990.
2. **George Robert**, * 12.07.1913, + Santa Clara in California/USA 17.10.1997 (Qu: Ancestry.com über Ordemann).

► **Louise PREUSCHOFF**, (unklar, ob Geburts- oder Ehename), * 1897, erw. 1940 auf der Einwanderungsliste in First Judicial Judicial Division in Alaska/USA (Qu: Int. über Casp).
Tochter: **Katherine M. PREUSCHOFF**, * 1933, erw. 1940 in der Einwanderungsliste von First Judicial Division in Alaska/USA (Qu: int.-Mo), + Seattle in Washington/USA Mai 1953 (Qu: Int. über Casp).

► **Ferdinand PREUSCHOFF**, * 1890-1900, besucht 1920/21 das business college (Wirtschaftsoberschule) in Reno/Washoe in Nevada/USA, vermutlich als spark (Elektriker oder Funker), eingetragen in der Liste für sparks (Qu: Int. über Casp)

► **NN PREUSCHOFF**, * circa 1907, wohnh. in den USA, verwandt mit Edmund PREUSCHOFF; oo circa 1935 **Treva M. JACOBS**, * 02.02.1907 (Qu: Sozialversicherungsindex; Mo-Index; Int. über Casp), zuletzt wohnh. in Kirkland in Washington/USA, + King in V.../USA 26.07.1989 (Qu: Mo-Index; Ancestry.com), T.v. **Louis JACOBS** u. **Anna May REPLOGLE** (* Goshen in Illinois/USA 28.06.1881).

I► **Hermann PREUSCHOFF**, * circa 1910, Reisen in die USA, Abflug in Amsterdam/NL, Ankunft in NewYork/USA am 07.09.1953, Abfahrt in Bremerhaven mit der "Berlin", Ankunft in New York/USA am 16.01.1956 (Qu: Passagierlisten u. Int. über Casp).
oo circa 1953 **Christine POHL** wohnh. in den USA; oo (1) circa 1939 **Otto SCHUTZE**, * circa 1910, wanderte 1950 in die USA aus, Sohn Otto Rudolf SCHUTZE, * 01.04.1940 in der Tschechoslowakei, + Indialantic/USA 18.09.2009 (Qu: Int über Casp).
Kinder **PREUSCHOFF**:
1. **William H.** (oder William E.), * Czechoslowakei 03.07.1954, (siehe II).
2. **Katherine**, * circa 1955, wohnh. in Rochelle in NewYork/USA (Qu: Int. über Casp); oo circa 1985 **Nn ZITO**..

II **William H.** (oder William E.) **PREUSCHOFF**, * Czechoslowakei 03.07.1954, wohnh. 1993 u. 2005 in Bernardino in California/USA, erw. 2009 bei der Beerdigung seines Stiefbruders (Qu: Telef.buch USA; It. über Casp), (S.v. I).
circa 1979 Linda J. **HILSABECK**, wohnh. 2005 in San Bernardino in California/USA.

Kinder **PREUSCHOFF**:
1. **Kristi Lynne**, * Sand Diego in California/USA 17.01.1980, wohnh. 2005 in Bernardino u. 2008 in Redlands in California/USA.
2. **Jason William**, San Diego in California/USA 17.12.1981, wohnh. 2008 in Bullhead City in Arizona/USA.

► **Elisabeth Hild PREUSCHOFF**, * 1890-1920 (Qu: Ancestry.com); oo 1920-1940 **NN RAINEY**, * 1890-1920.
Kinder:
1. **Colin Sebastion RAINEY**, * Ellis in Texas/USA 1920-1940 (Qu: Ancestry.com).

► **Martha PREUSCHOFF**, * 1920-1930, in die USA gereist, Abfahrt in Amsterdam/NL, Ankunft in New York/USA am 03.10.1953 (Qu: Schiffslisten über Casp).

► **Eric PRENSHAW**, (wohl PREUSCHOFF), * 08.01.1930 (Qu: Mo-Index), lebt in USA, + Baton Rouge in Louisana/USA 27.09.1998 (Qu: Mo-Index).

► **Reinhard F. PREUSCHOFF**, * 1900-1930, erw. 1957 auf einer Passagierliste nach New York/USA (Qu: Int.-Mo).

► **H. PREUSCHOFF**, * 1900-1930, Flugreise, Abflug in Paris/F bzw. Shannon/Irland, Ankunft in New York/USA am 30.10.1951 (Qu: Passagierlisten über Casp).

► **Hermann PREUSCHOFF**, * 1900-1935, reist zweimal in die USA, Abflug in Amsterdam/NL, Ankunft in New York/USA am 07.09.1953, Abfahrt in Bremerhaven mit der "Berlin", Ankunft in New York am 16.01.1956 (Qu: Passagierlisten über Casp).

► **Martha PREUSCHOFF**, * 1925-1935, in die USA gereist, Abfahrt in Hamburg, Ankunft in New York/USA am 09.12.1956 (Qu: Schiffslisten über Casp).

► **Ann Elizabeth (Otilia Anne Elisabeth) PREUSCHOFF (PREUSHOFF)**, * 04.01.1935 (oder 01.04.1935), eingebürgert in die USA am 28.05.1964, wohnh. in Kalifornia/USA (Qu: Int. über Casp); oo vor 1964 **Dwain O. THOMPSON**, * circa 1935, wohnh. in Kalifornia/USA (Qu: Int. über Casp).

► **Ilse PREUSCHOFF**, * circa 1935; oo circa 1965 **Charles CRANFORD**, * circa 1935.
Sohn: **Christopher Frank PREUSCHOFF**, * Carteret in North Carolina/USA 04.12.1969, + ebd. 09.12.1969, <> Beaufort in North Carolina/USA (Qu: Int. 2010 über Casp).

► **Gerda Anna PREUSCHOFF**, * 1920-1940, in der Liste der Americal Historical Society of Germans from Russia (Qu: Ancestry.com; Int. Casp); oo **NN TREKELL**, * 1920-1940.
Kinder: **TREKELL**:
1. **Monique Nicole**, * Travis in Texas/USA 1950-1970 (Qu: Ancestry.com).
2. **William Barret**, * Harris in Texas/USA 1950-1970 (Qu: Ancestry.com).

► **Living PREUSCHOFF**, * circa 1940; oo circa 1970 **Living TREKELL**, * circa 1940, S.v. **Frank TREKELL** u. **Esther BELTZ** (* Cherokee in Oklahoma/USA (Qu: Rotsweb.com).
Kind: **Living TREKELL**, * circa 1970.

► **Eudora PRENSHAW**, (unklar, ob Geburts- oder Ehename; viell. ident. mit PREUSCHOFF), * 1915-1945 (Qu: Int. 2004), wohnh. 1979 u. 2004 in den USA.

► **Peggy Whitman PRENSHAW**, Dr., (unklar, ob Geburts- oder Ehename; viell. ident. mit NN PREUSCHOFF), * 1920-1955 (Qu: Int. 2004), erw. 1986 u. 2004 u. viele Male als Autorin oder Schriftstellerin in den USA, wohnh. wohl in Louisana/USA.

► **Rick PRENSHAW**, Dr., (viell. ident. mit NN PREUSCHOFF), * 1920-1955 (Qu: Int. 2004), erw. 1988 u. 1996 in den USA, (viell. ident. mit Richard PRENSHAW).

► **William E.** (oder **William H.**) **PREUSCHOFF**, * 03.07.1954 (Qu: Int. über Casp; Tel.buch USA; ancestry.com), wohnh. 1993 u. 2005 in San Bernardino in California/USA; oo circa 1979 **Linda J. HILSABECK**, 18.12.1955, wohnh. in California/USA (Qu: ancestry.com).
Kinder **PREUSCHOFF**, (PRENSCHOFF), geb. San Diego in California/USA:
1. **Kristi Lynne**, * 17.01.1980 (Qu: Ancestry.com über Ordemann), wohnh. 2008 in Redlands in California/USA.
2. **Jason William**, * 17.12.1981 (Qu: Ancestry.com über Ordemann), wohnh. 2008 in Bullhead City in Arizona/USA.

► **NN PREUSCHHOF**, * circa 1965 (Qu: Ordemann; Ancestry.com); oo circa 1990 **NN ROBINSON**, * circa 1965 (Qu: Ordemann; Ancestry.com).
Kind:
1. **Danika Francisceles ROBINSON**, * Mendocino in California/USA 19.09.1991 (Qu: Ordemann; Ancestry.com).

► **Penelope Joyce PRENSHAW**, Dr., (unklar, ob Geburts- oder Ehename; viell. ident. mit NN PREUSCHOFF), * 1930-1970 (Qu: Int. 2004), erw. 2004 in den USA als Associate Professor of Marceting.

- **Bernice PREUSCHHOF**, * 1930-1970 (Qu: Tel.buch 1994; ancestry.com), wohnh. 1993/94 in Centralia in Washington/USA.

- **Eric PRENSHAW**, Dr., (viell. ident. mit NN PREUSCHOFF), * 1940-1970 (Qu: Int. 2004), erw. 2004 in den USA als physician/Arzt.

- **John PRENSHAW**, (viell. ident. mit Johann PREUSCHOFF), * 1940-1970 (Qu: Int. 2004), wohnh. 2004 in den USA.

- **C. PREUSCHHOF**, (Geschlecht unbekannt), * 1940-1975, wohnh. 2000 in Toronto/CDN (Qu: ancestry.com).

■ 11 Nachtrag und DNA-Untersuchungen

Zusätzliche DNA-Untersuchungen, durchgeführt Anfang 2008 und aktualisiert 2011, erlauben es, die bisherigen Forschungsergebnisse, wie sie in der 1. und 2. Auflage dargestellt wurden, zu erweitern und mit neuen Perspektiven anzureichern. Dafür ist es sinnvoll, die bisherigen Ergebnisse in einer Tabelle übersichtlich darzustellen (Abb. 29):

Name der Stammreihe	Wohnort des Stammvaters	Anzahl der Generationen	Anzahl der Nachkommen Preuschoff	%
Dit-A (incl. Brau-A)	***Dittersdorf Kr. Braunsberg***	***14***	***1803***	***37%***
Neu-A	Neuendorf Kr. Pr. Holland	13	281	
Klen-A	Klenau Kr. Braunsberg	17	192	
Schön-A (incl. Kur-A)	Schöndamerau Kr. Braunsbg.	12	162	
Klak-A	Klakendorf Kr. Braunsberg	11	400	
Frau-A	Frauenburg Kr. Braunsberg	11	326	
Zwischensumme	***17 bis 11 Generationen***		***1361***	***28%***
Ukr-A	Ukraine	7	123	
Pos-A	Posilge Kr. Stuhm	7	48	
Pelp-A	Pelplin Kr. Preuß. Stargard	7	37	
Mühl-A	Mühlhausen Kr. Pr. Holland	7	36	
Bern-A	Bernstadt/Schlesien	7	26	
Zwischensumme	***7 Generationen***		***270***	***6%***
Danz-A	Danzig	6	45	
Sten-A	Stendal	6	8	
Reich-A	Reichenbach Kr. Pr. Holland	5	25	
Hun-A	Huntenberg Kr. Braunsberg	5	23	
Deut-A	Deutsch Eylau	4	17	
Elb-A	Elbing	4	14	
Berl-A	Berlin	4	6	
5 Namenlose Stammreihen	Verschiedene Orte	4	58	
Zwischensumme	***6 bis 4 Generationen***		***196***	***4%***
Namenlose Stammreihen	3 bis 1 Generation(en)	3 bis 1	1179	
Zwischensumme	***3 bis 1 Generation(en)***	***3 bis 1***	***1179***	***25%***
Summe aller Namensträger Preuschoff	**Mit 15 bis 1 Generation(en)**	**15 bis 1**	**4814**	**100%**

Abb. 29: Verteilung aller Preuschoff-Namen auf unterschiedliche Stammreihen und Stammgruppen

Insgesamt 4814 Träger des Namens PREUSCHOFF konnten in einem Zeitraum vom 15. Jahrhundert bis zur Gegenwart ermittelt werden. Für alle Personen mit dem Namen "Preuschoff", die jeweils zu e i n e r Stammliste gehören, gilt, dass sie auf Grund der üblichen genealogischen Forschungsmethoden miteinander verwandt sind, allerdings mit der Einschränkung, dass die Eintragungen in den Dokumenten wahr sind und keine Fehler enthalten. Ihre verwandtschaftlichen Beziehungen ließen sich in unterschiedlichem Umfang klären. Der größte Stamm, nämlich Dit-A, umfasst 1803 Personen mit dem Namen PREUSCHOFF, das sind 37% aller Namensvertreter. Er umspannt vom 16. Jh. bis zur Gegenwart 14 Generationen. Nimmt man weitere Stämme hinzu, die mehr als 10 Generationen umfassen, können weitere 28% aller Personen familiär eingebunden werden, also insgesamt 65%. Am unteren Ende unserer Tabelle befinden sich 1050 Personen (das sind 25%), die aus Einzelpersonen, Ehepaaren und evtl. zusätzlichen Kindern und Enkelkindern bestehen, bei denen eine Einbindung in größere Stämme bisher nicht möglich war.

Die bisherigen Ergebnisse sind mit Hilfe der **klassischen Methoden der Genealogie** zustande gekommen, nämlich historische Dokumente zu suchen und auszuwerten, die in der Regel auf Papier niedergelegt sind. Ich nenne vor allem Gerichtsbücher, Kirchenbücher, Kirchenrechnungen, Steuerlisten (Kataster), Prästationstabellen, Bürgerbücher, historische Adressbücher, Amtsblätter, Universitätsmatrikel, Auswandererlisten, Standesamtsbücher, Telefonbücher, Urkunden, persönliche Aufzeichnungen. Diese traditionelle Methode, Familienforschung zu betreiben, ist nun ziemlich an ihre Grenze gestoßen. Für die früheste Zeit gibt es kaum Dokumente, und die üblichen genealogischen Quellen sind durch Schlamperei, Feuersbrünste und kriegsbedingte Zerstörungen sehr lückenhaft. Diese Defizite lassen nur wenig Hoffnung, weitere genealogische Verknüpfungen herzustellen.

Wir dürfen davon ausgehen, dass die Personen, die zu einer Stammfolge bzw. zu einer kleinen Gruppe gehören, miteinander verwandt sind. Aber könnte es nicht sein, dass zwischen den Stammfolgen bzw. kleinen Gruppen auch genetische Beziehungen bestanden haben? Wenn sechs der größeren Stammfolgen bereits im 16./17. Jh. beginnen, muss etwa daraus der Schluss gezogen werden, dass ihnen auch sechs Preuß-Höfe im Siedlungsgebiet der Prußen zuzuordnen sind, zwischen denen keine verwandtschaftlichen Beziehungen bestanden haben?

Einen Teil der hier aufgeworfenen Fragen habe ich im letzten Jahr dadurch klären können, dass ich zusätzlich **molekulargenetische Methoden** benutzt habe. Die Molekulargenetik hat sich in den letzten 50 Jahren rasant entwickelt. Auch die Familienforschung kann unter gewissen Bedingungen von ihr profitieren, und zwar vorwiegend bei der Klärung verwandtschaftlicher Verhältnisse. Die Studie "Familienforschung und Molekulargenetik – Analyse Y-chromosomaler DNA zur Rekonstruktion eines Familienstammbaums" von

Holger Zierdt und Torsten Trumme (siehe Zierdt/ Trumme) hat mir die Augen für die ergänzenden Möglichkeiten der DNA für die Familienforschung geöffnet. Welche Voraussetzungen müssen erfüllt sein, damit eine **DNA-Analyse** verwandtschaftliche Beziehungen klären kann? Ich beziehe mich auf meine Studie, die 2009 im Bd. 39 der Altpreußischen Geschlechterkunde (siehe E. Preuschhof, 2009) erschienen ist:

1. Der gleiche Familienname bei Probanden (familiäre oder soziale Verwandtschaft) kann ein Indiz für biologische Verwandtschaft sein. Aus Sicht der Soziobiologie wurden Familiennamen überhaupt nur eingeführt, um die prinzipiell mit Unsicherheit behaftete väterliche Abstammung – insbesondere des Y-Chromosoms – durch die Generationen kenntlich zu machen. "Familiennamen sind bedeutungsvolle genealogische Verbindungsglieder zwischen Generationen, da sie von den Kindern üblicherweise mit ihrer Geburt übernommen und (mit regionalen Ausnahmen) patrilinear beibehalten werden. Männliche Abstammungslinien (Patrilinien) können daher in der Regel leichter rekonstruiert werden als weibliche Abstammungslinien (Matrilinien)" (Zierdt/Trumme, S. 97). Sinn macht eine solche Methode nur bei wenig verbreiteten Familiennamen, die auf Grund ihrer Herkunft und anderer Indizien eine gewisse Wahrscheinlichkeit aufbringen, miteinander verwandt zu sein. Die Chance, mit Hilfe einer DNA-Analyse feststellen zu lassen, ob Fritzchen Müller und Heini Müller miteinander verwandt sind, ist dagegen minimal, wenn man berücksichtigt, dass der Name Müller in Deutschland etwa 600000-mal vorkommt. Die Kosten ließen sich überhaupt nicht rechtfertigen.
2. Um die Frage nach der Verwandtschaft auf genetischem Wege zu überprüfen, müssen die fraglichen Nachfahren in männlicher Abstammungslinie auf einen Vorfahren zurückzuführen sein, der ebenfalls in gleichgeschlechtlicher Linie heute noch lebende gesicherte Nachfahren besitzt. Dabei ist die Zahl der dazwischen liegenden Generationen unerheblich (siehe Schmidt, 2003). Also nur männliche Erbträger kommen in Frage. Nur Männer besitzen unter ihren 23 Chromosomen das geschlechtsspezifische Y-Chromosom, das mit dem weiblichen Erbgut nicht vermischt wird. Nur Y-Chromosomen (und weibliche Mitochondrien, von denen hier nicht gesprochen wird) werden geschlechtsspezifisch vererbt. Dieses Erbgut wird also entlang der männlichen Abstammungslinien weitergegeben. Da es bei uns viele Jahrhunderte – mit regionalen Ausnahmen – üblich war, bei einer Eheschließung den Nachnamen patronymisch zu bilden, also den väterlichen Familiennamen für die Familie für verbindlich und erblich zu erklären, erleichtert diese Regelung die Rekonstruktion männlicher Abstammungslinien.
3. Verlässliche Ergebnisse können nur erwartet werden, wenn die Kette der Vaterschaften genetisch keinen Zweifel zulässt. Im Volksmund heißt es aber, dass bei einer Geburt eines Kindes an seiner Mutter kaum zu zweifeln, der Vater aber immer ungewiss ist. "Die aus schriftlichen Quellen rekonstruierten Genealogien haben streng genommen letztlich immer Fiktionscharakter, da die Überlieferung nie zweifelsfrei ist", behaupten Holger Zierdt und Torsten Trumme mit Recht. "Für historische Zeiten bzw. Bevölkerungen muss davon ausgegangen werden, dass es eine Rate von 5-15 Prozent (eher am unteren Ende der Spanne) nichtehelicher Vaterschaften gab bzw. die Angabe des sozialen Vaters (z. B. in einem Kirchenbucheintrag) vom biologischen Vater des Kindes mit dem genannten Prozentsatz abweicht (sog. Vaterschaftsdiskrepanzen)" (Zierdt/Trumme, S. 98). Aus diesem Grunde musste ich bei der DNA-Probe zur Klärung von verwandtschaftlichen Beziehungen auf Nachkommen der Stammlinie Posilge leider verzichten, weil in der namenbildenden Preuschoff-Kette eine ledige Mutter vorkommt, also eine illegitime Vaterschaft.

Für die Studie konnte ich 17 heute lebende männliche Nachkommen mit dem Namen Preuschoff gewinnen. Bei der Auswahl wurden alle zwölf größeren Stammgruppen (mit der Ausnahme von Posilge) berücksichtigt (siehe Abb. 32). Sofern aus einer Stammlinie zwei oder drei Nachkommen am Versuch teilnahmen, stammten sie aus Seitenzweigen, die sich vom Hauptstamm schon zu einem sehr frühen Zeitpunkt getrennt haben. "Da die Erbinformation in allen Körperzellen eines Menschen enthalten ist, eignet sich ein Mundschleimhautabstrich [mit einem Wattestäbchen] in besonders einfacher Weise zur Bestimmung des genetischen Fingerabdrucks und der Abstammungslinien" (T. Schmidt, Gen by Gen – Flyer). Die Abstrichbestecke mit einer genauen Anleitung stellte das Gen-Labor GEN by GEN von Dr. Tobias Schmidt in Göttingen-Rosdorf zur Verfügung.

Einige Erläuterungen sind nötig, um deutlich zu machen, warum eine DNA-Analyse verwandtschaftliche Beziehungen aufdecken kann. DNS ist die deutsche Abkürzung von **D**exoxyribo**n**ukleins**ä**ure, DNA die englische und heute gebräuchliche. Die Nukleinsäure ist die Grundsubstanz für das Erbmaterial, das von Generation zu Generation weitergegeben wird. Diese Substanz befindet sich überwiegend im Zellkern aller Zellen. Die eigentlichen Träger der Erbanlagen sind die Chromosomen, von denen der Mensch 23 Paare besitzt. Im Mikroskop sehen sie wie lange Fäden aus, auf denen hintereinander liegend die funktionellen Einheiten der Vererbung, die Gene, unterschieden wer-

den können. Ein Chromosom besteht aus Phosphat- und Zuckermolekülen, an denen als Grundbausteine der DNA vier sog. Nukleinsäurebasen (quasi als „Schriftmoleküle“) hängen. Diese vier Basen haben den Namen **A**denin, **C**ytosin, **G**uanin und **T**hymin, abgekürzt A – C – G - T. "Jede einzelne Base hat auf einem gegenläufigen Parallelstrang eine andere Base als Partner, wobei sich jeweils G mit C und A mit T paaren. So entsteht ein komplementärer Doppelstrang, der wie eine Leiter aufgebaut ist. Die Sprossen der Leiter stellen die einzelnen Basenpaare dar. Zusätzlich ist der Doppelstrang wie eine Spirale verdreht, was ihm eine hohe Stabilität verleiht. Man bezeichnet diese Struktur daher als Doppelhelix. Die genetische Information liegt in der Reihenfolge der 4 verschiedenen Basen (DNA-Sequenz)" (Schmidt, Erläuterungen, S. 3). Die Buchstabenfolge der DNA, also ihre Sequenz, muss bei einer Analyse der ausgesuchten Abschnitte präzise ermittelt werden.

"Je ein Exemplar eines jeden unserer 23 Chromosomen stammt von der Mutter und das andere vom Vater. Bei 22 dieser Chromosomenpaare […] sind die beiden Chromosomen sehr ähnlich, so dass es gelegentlich zu einem Materialaustausch zwischen ihnen kommt" (Savin/Schmidt, S. 21). Das 23. Chromosomenpaar, das sogenannte Geschlechtschromosom, unterscheidet sich dagegen bei Frau und Mann. Frauen haben zwei X-Chromosome, die ähnlich sind und Sequenzaustausch erlauben, Männer dagegen e i n X-Chromosom (von der Mutter erworben) und e i n Y-Chromosom (vom Vater erworben), "die sich in ihrer Gestalt so unterscheiden, dass abgesehen von einer kleinen Region an den Chromosomenenden keinerlei Sequenzaustausch möglich ist. Damit entspricht der Hauptteil des Y-Chromosoms eines jeden lebenden Mannes direkt dem seines Vaters, Großvaters, Urgroßvaters usw." (Savin/Schmidt, S. 21).

Von den 46 (2x23) Chromosomen, also ihren etwa 30000 Genen und 3 Milliarden Basenpaaren, ist für die Feststellung verwandtschaftlicher Beziehungen zum Glück nur das männliche Y-Chromosom relevant. Aber dieses eine Chromosom enthält immer noch 30 Millionen Basenpaare. Eine Untersuchung von ihnen wäre nicht durchführbar und viel zu aufwendig. Es geht aber auch einfacher. "Im Durchschnitt unterscheiden sich die DNA-Sequenzen in einem von 300 Basenpaaren, so dass eine Sequenz von 15000 Basenpaaren ausreicht, um mit 99,9 Prozent Wahrscheinlichkeit zu garantieren, keine zwei nicht verwandten Personen als genetisch übereinstimmend zu ermitteln. Praktisch leichter durchführbar und damit effizienter ist der Vergleich von Regionen des Erbgutes, in denen sich Individuen überdurchschnittlich stark unterscheiden" (Savin/Schmidt, S. 10).

Das Labor begnügte sich mit der Untersuchung von 9 Genorten bzw. Markern, nicht nur aus Kostengründen, sondern auch, weil diese geringe Anzahl ausreicht, um Verwandtschaft mit großer Wahrscheinlichkeit zu bejahen oder zu verneinen. Diese Genorte und nicht andere wurden ausgesucht und analysiert, weil sie zwischen verschiedenen Menschen deutliche Unterschiede aufweisen und damit Vergleiche erlauben. In den zu untersuchenden Abschnitten muss die Aufeinanderfolge bzw. Sequenz der Basenpaare A–C–G–T ermittelt werden. Dazu genügt es, deren exakte Länge zu bestimmen.

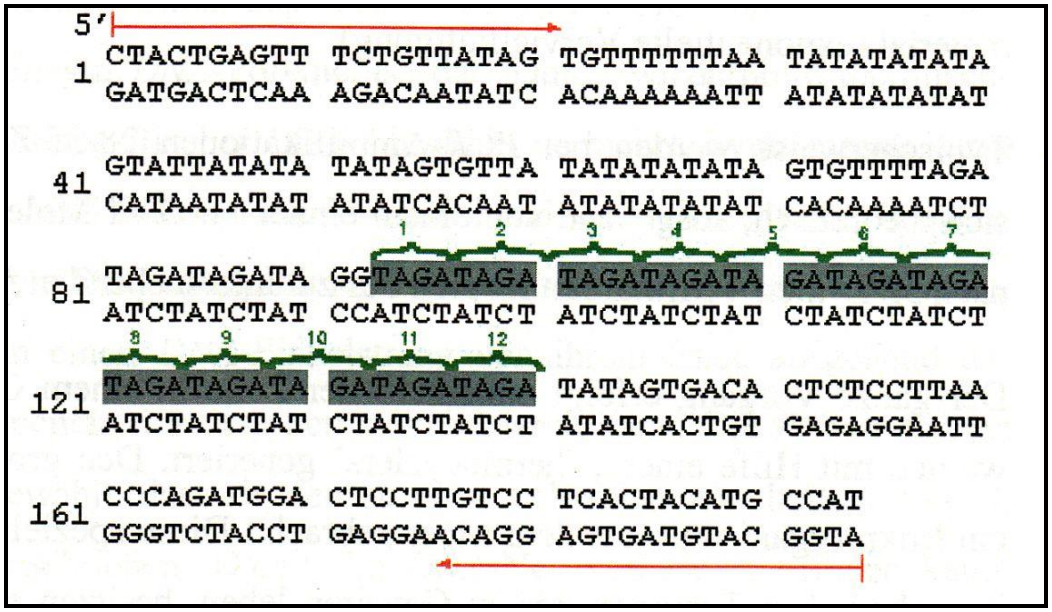

Abb. 30: Genort Dys 19 (Schmidt, 2008, S. 8)

Das abgebildete Beispiel (siehe Abb. 30), in dem beide Doppelstränge untereinander dargestellt sind, zeigt für den Genort DYS 19, dass sich im Bereich der fortlaufenden Bezifferungsreihe 1 bis 12 die Basenpaare "TAGA" zwölfmal wiederholen. Diese 12 Wiederholungen von gleichen Sequenzen nennt man "Allel 12". Diese wiederholte Sequenz besteht hier aus 4 Basenpaaren (T, A, G, A), sie können alternativ aber auch 2–6 Basenpaare enthalten. "Entsprechend werden die auf dem Y-Chromosom lokalisierten Wiederholungsabschnitte auch "Y-STR" genannt (für engl. Y-Chromosomen Short Tandem Repeats)" (Schmidt, 2008, S. 3).

Solche Messungen werden "für [nun] alle 9 einbezogenen Genorte (Marker) durchgeführt … Die Zusammenstellung aller [9] Allele, auch Haplotyp genannt, lässt sich übersichtlich in tabellarischer Form darstellen und so einfach mit anderen Signaturen vergleichen" (Schmidt, 2008, S. 9).

Jeder Teilnehmer bekommt eine Urkunde mit seiner persönlichen Y-STR-Signatur. Meine eigene Urkunde, die etwas vereinfach dargestellt wird (siehe Abb. 31), lässt noch einmal die Struktur einer DNA-Analyse erkennen. Die erste Spalte listet die untersuchten Genorte bzw. Y-STR-Marker auf. DYS bedeutet abgekürzt **D**NA **Y**-Chromosomen **S**egment. Für jeden Genort sind [in der zweiten Spalte] die möglichen (bekannten) Allele angezeigt, eingerahmt von deren Nummerierung. Jedes Kästchen repräsentiert ein bekanntes Allel. Mein zutreffendes Allel ist schwarz markiert. In der dritten Spalte ist das zutreffende Allel noch einmal als Ziffer angegeben. Der Genort DYS 19 enthält das Allel 14, der Genort DYS 385a das Allel 11. Alle Allele ergeben zusammen meinen persönlichen Haplotyp, der nun mit anderen Haplotypen verglichen werden kann.

In der Abb. 32 werden die Ergebnisse aller 17 Teilnehmer dargestellt. Dass Nachkommen einer gleichen Stammgruppe miteinander verwandt sind, habe ich erwartet. Dass die biologische Verwandtschaft aber einen so großen Personenkreis umfasst, hat mich doch sehr überrascht. Elf Nachkommen von den sieben Stammgruppen Klen-A, Klak-A, Neu-A, Danz-A, Dit-A, Brau-A und Frau-A besitzen übereinstimmende bzw. fast übereinstimmende Y-Haplotypen. Sie stammen mit hoher Wahrscheinlichkeit von einem gemeinsamen Vorfahren ab. Acht ihrer Genorte bzw. Marker enthalten die gleichen Allel-Ziffern, zum Beispiel der Genort DYS 393 ist Allel 13, was bedeutet, dass sich die spezifischen Basenpaare 13-mal wiederholen. Nur beim Genort DYS 19 weichen zwei Teilnehmer der Stammlinie Dittersdorf um einen Schritt ab, ihr Allel hat sich von 14 zu 15 verschoben. Bei solchen Abweichungen um e i n e n Schritt an nur einem Genort (locus) handelt es sich um eine Mutation, um eine sogenannte Ein-Schritt-Mutation (Savin/Schmidt, S. 26), anders ausgedrückt um e i n Mutationsereignis. "Eine Mutation um zwei Schritte ist ebenfalls möglich, wenn auch seltener" (Savin/Schmidt, S. 27). "Üblicherweise gelten bis zu zwei Schritte Abweichungen von 9 Genorten als Übereinstimmung" (Schmidt, Erläuterungen, S. 4), d. h. alle diese elf Nachkommen sind wegen der Seltenheit dieses Haplotyps mit hoher

Wahrscheinlichkeit genetisch miteinander verwandt. "Bei mehr als 2 Abweichungen wird gemeinhin … eine gemeinsame genealogische Abstammung eindeutig ausgeschlossen" (Schmidt, Erläuterungen, S. 10), die Zahl der nicht übereinstimmenden Allele ist in aller Regel deutlich höher

Y-STR-Signatur Eckhard Preuschhof
Stamm Klenau

Genort	**mögliche Allele**	**Ihr Genotyp**
Dys 19	10□□□□■□□□□□19	14
Dys 385a	7□□□□■□□□□□□□□□□□□23	11
Dys 385b	7□□□□□□□■□□□□□□□□□23	14
Dys 189 I	9□□□□■□□□□17	13
Dys 189 II	25□□□□■□□□□□34	29
Dys 390	17□□□□□□■□□□□□28	23
Dys 391	7□□□□■□□□14	11
Dys 392	6□□□□□□□□■□□16	14
Dys 393	9□□□□■□□□16	13

Abb. 31: Y-STR-Signatur von Eckhard Preuschhof

		Marker bzw. Genorte bzw. Loci										
Herkunft des Stammes	Signum der Test-person	DYS 19	DYS 385a	DYS 385b	DYS 389 I	DYS 389 II	DYS 390	DYS 391	DYS 392	DYS 393	Abwei-chende Marker zur Grup-pe	Mutati-ons-Schritte zur Gruppe
Genetisch identische Gruppe I												
Klenau	E1	14	11	14	13	29	23	11	14	13	0 zu I	0 zu I
Klakendorf	A	14	11	14	13	29	23	11	14	13	0 zu I	0 zu I
Klakendorf	B	14	11	14	13	29	23	11	14	13	0 zu I	0 zu I
Neuendorf	C	14	11	14	13	29	23	11	14	13	0 zu I	0 zu I
Neuendorf	M1	14	11	14	13	29	23	11	14	13	0 zu I	0 zu I
Danzig	T	14	11	14	13	29	23	11	14	13	0 zu I	0 zu I
Dittersdorf	K	14	11	14	13	29	23	11	14	13	0 zu I	0 zu I
Dittersdorf	L	15	11	14	13	29	23	11	14	13	1 zu I	1 zu I
Dittersdorf	M2	15	11	14	13	29	23	11	14	13	1 zu I	1 zu I
Braunsberg	J1	14	11	14	13	29	23	11	14	13	0 zu I	0 zu I
Frauenburg	K-J	14	11	14	13	29	23	11	14	13	0 zu I	0 zu I
Genetisch identische Gruppe II												
Kurau	J2	14	11	11	13	30	25	10	14	13	0 zu II 4 zu I	0 zu II 7 zu I
Schön-damerau	R	14	11	11	13	30	25	10	14	13	0 zu II 4 zu I	0 zu II 7 zu I
Genetisch identische Gruppe III												
Ukraine	E2	15	11	14	14	30	23	11	16	13	4 zu I 6 zu II	5 zu I 10 zu II
Ukraine	W	15	11	14	14	30	23	11	16	13	4 zu I 6 zu II	5 zu I 10 zu II
Genetisch keine Verwandtschaft												
Mühlhausen	G	16	11	14	13	30	25	11	12	13	4 zu I 4 zu II	7 zu I 8 zu II
Bernstadt-Schlesien	P	14	11	14	11	27	26	11	14	13	3 zu I 5 zu II	10 zu I 10 zu II

Abb. 32: Y-STR-Signaturvergleich Preusch(h)of(f)/Preuschaft

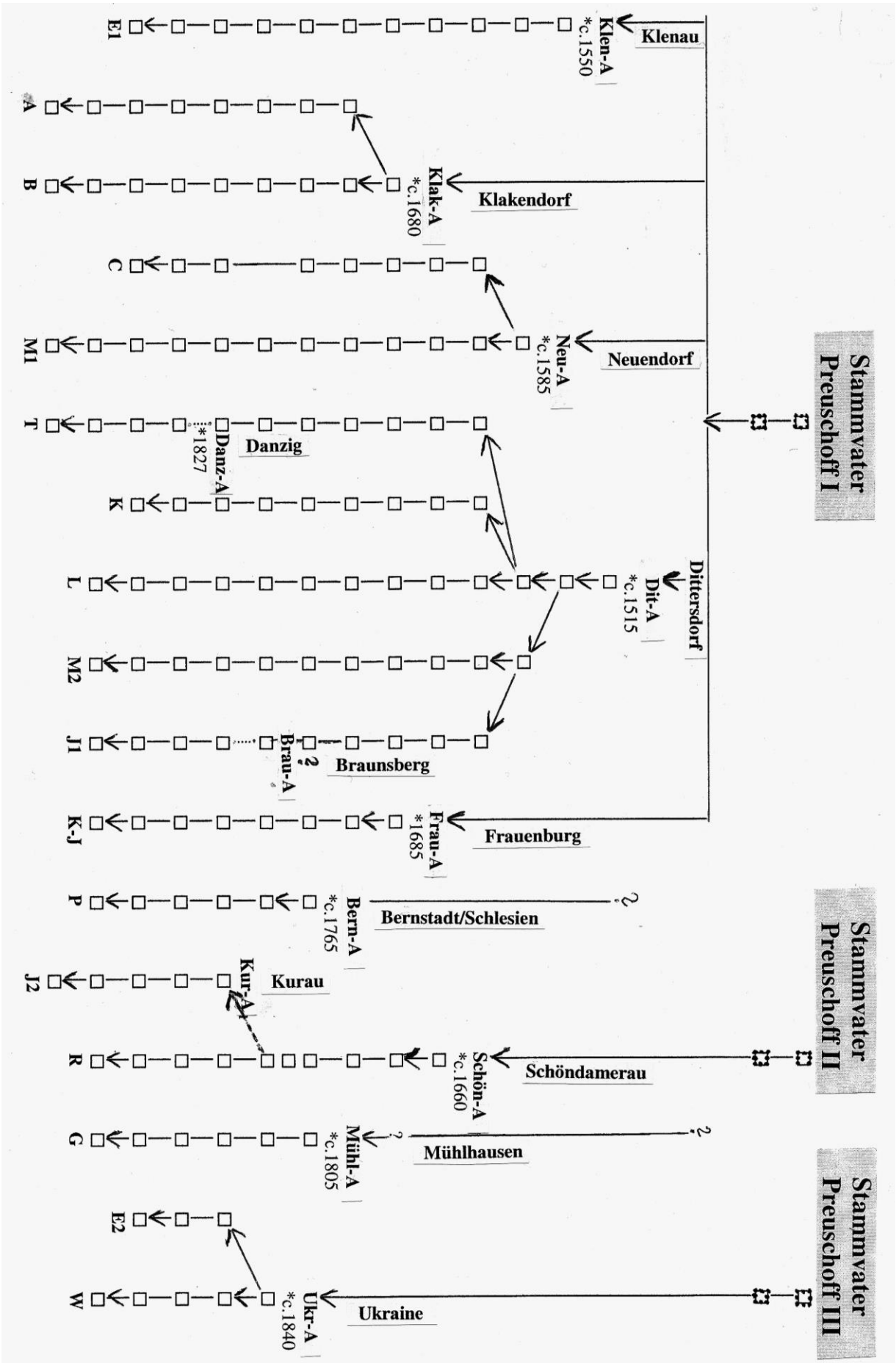

Abb. 33: Stammtafel der Preuschoff-Stämme, reduziert auf 17 männliche Abstammungslinien (Stand: 2009)

Bei **Mutationen** handelt es sich um erbliche Veränderungen der genetischen Information. Sie können spontan auftreten oder werden durch Strahlen, chemische Einflüsse, Umweltschäden oder Viren ausgelöst. Kayser und Sajantila gehen in ihrer Studie (Kayser und Sajantila, siehe Savin/Schmidt, S. 40) von einer Mutation (= Abweichung) in etwa 350 Generationen aus. "Bei Einbeziehung von 9 Genorten ergibt sich für eine unverzweigte Linie eine Mutationsrate von insgesamt einer Allelverschiebung in 38 Generationen (=350:9) – entsprechend [950] Jahren bei [25] Jahren pro Generation. Da üblicherweise zwei heute lebende Nachfahren miteinander verglichen werden, halbiert sich aus der Perspektive die Spanne bis zum letzten gemeinsamen Urahnen auf 19 Generationen – entsprechend [475] Jahren, innerhalb der eine Mutation statistisch zu erwarten ist" (Schmidt, 2003, S. 9).

Über die aufgetretenen Mutationsereignisse in der Vorfahrenkette von zwei Nachkommen der Stammgruppe Dit-A (L und M2) kann ich nicht einfach hinwegsehen, weil bei einem dritten Nachkommen der gleichen Stammgruppe (K) diese Mutation nicht eingetreten ist. Eigentlich müsste man das erwarten, weil sich seine Ahnenkette eine Generation später abgezweigt hat. Das gilt in gleicher Weise für den Nachkommen aus Brau-A (J1) und vielleicht auch aus Danz-A (T). Wenn das Mutationsereignis vor dem Jahre 1600 oder 1605 eingetreten ist, müsste es eigentlich bei allen Nachkommen sichtbar werden. Daraus lassen sich zwei Schlüsse ziehen. Entweder sind die Familienlinien falsch rekonstruiert worden, oder die Mutationsereignisse sind unabhängig voneinander zu einer späteren Zeit (nach den Abzweigungen der Stammlinien) erfolgt und haben dann auch noch zum gleichen Haplotyp geführt. Dr. Tobias Schmidt vom Labor GEN by GEN äußert sich zu dieser Frage wie folgt: "Natürlich sind unabhängige Mutationsereignisse möglich, die zu dem gleichen Haplotyp führen … Allerdings widerspricht diese Annahme dem Prinzip der sparsamsten Erklärung und ist damit im Vergleich zur einmaligen Mutation unwahrscheinlicher. Da in [diesem] Fall immerhin 11 Personen einen gleichen oder weitestgehend übereinstimmenden Haplotyp haben, haben sich offenbar so wenig Mutationen ereignet, dass die Annahme zweier unabhängiger Mutationen doch wieder nicht so unwahrscheinlich ist, als dass man sie aus schließen könnte. Denn die statistischen Mutationsraten (=Erwartungswert) sind im konkreten Fall Preusch(h)of(f) eher noch unterschritten."

Betrachten wir die weiteren Ergebnisse der Tabelle 32. Die Nachkommen aus den Stammlinien Kur-A und Schön-A zeichnen sich in allen Genorten durch identische Allelmuster bzw. Haplotypen aus. Aber sie sind nicht mit den 11 oben erwähnten Stammlinien verwandt, sie weichen an 4 Genorten um insgesamt 7 Schritte von ihnen ab. Die beiden Nachkommen aus der Stammlinie Ukr-A haben, was nicht überraschend ist, die gleiche Y-DNA-Stuktur, sind also miteinander verwandt, aber sie haben genetisch mit den anderen Teilnehmern nichts zu tun.

Die letzten beiden Teilnehmer, die zur Stammgruppe Mühl-A und Bern-A gehören, passen biologisch weder zueinander noch zu den anderen Haplotypen. Diese geringe Übereinstimmung bedeutet, dass sowohl genetische Verwandtschaft als auch Mutationen auszuschließen sind.

Zum Schluss möchte ich die **Ergebnisse** mit aller Vorsicht **interpretieren**. Bisher musste ich davon ausgehen, dass die Stammgruppen auf genetisch separate Stammväter zurückführen sind, die auf sog. "Prußhöfen" gelebt haben. Ich war im Siedlungsgebiet der Prußen immer von mehreren Prußenhöfen bzw. Preußenhöfen ausgegangen, und zwar in der Regel ohne verwandtschaftliche Beziehungen. Ich wäre nicht überrascht gewesen, wenn sich zwischen den verschiedenen Stammgruppen keine oder vielleicht nur vereinzelte Verwandtschaften hätten nachweisen lassen. Auch wenn etliche Stammgruppen in der namengebenden männlichen Linie ausgestorben sind, hielt ich es nicht für übertrieben, etwa 10 bis 20 unabhängig voneinander bestehende Prußenhöfe anzunehmen. Die Ergebnisse der DNA-Analysen haben mich daher außerordentlich überrascht. Wir dürfen nun davon ausgehen, dass es nur etwa drei (oder fünf) Stammväter mit diesem Namen gegeben hat, von denen alle gleichen Namensträger abstammen. Sicherlich hat es früher etliche Prußhofs bzw. Preußhofs mehr gegeben, aber sie sind in den Namen gebenden männlichen Linien ausgestorben. Nach Schmidt sollen 80 Prozent der männlichen Abstammungslinien im Laufe der Zeit aussterben (Schmidt, S. 30). Nur etwa drei (oder vier) Gruppen haben überlebt, wenn ich mal die Stammgruppe Mühlhausen außer Acht lasse.

Wie die Abb. 33 zeigt, ließen sich mit den 17 untersuchten Probanden 12 unterschiedliche Stammgruppen abdecken. Diese zwölf Gruppen lassen sich nicht zu zwölf unterschiedlichen Stammvätern zurückführen, sondern nur zu fünf, wobei die Gruppe I wegen ihres Umfangs unsere besondere Aufmerksamkeit findet. Die DNA-Probe bringt den Beweis, dass alle Namensträger der sieben Stammgruppen Klen-A, Klak-A, Neu-A, Danz-A, Dit-A, Brau-A und Frau-A miteinander verwandt sind. Etwa 63 Prozent aller Namensträger mit dem Familiennamen Preuschoff, d. h. 3044 Personen (von 4814), lassen sich auf einen gemeinsamen Stammvater I zurückführen. Wir müssen davon ausgehen, dass dieser Stammvater auf Grund der historischen Situation zwischen 1250 und 1550 gelebt hat. Hierher gehören Stämme, deren ermittelte Stammväter maximal 40 km entfernt voneinander gewohnt haben. Es dominiert die Stammgruppe Dit-A, sowohl von der Personenanzahl (1803 Namensvertreter) als auch vom Alter her (14 Generationen).

Leider ist es bisher nicht möglich, zwischen den Stammgruppen, die bis ins 16. und 17. Jahrhundert zurückreichen (Klen-A aus Klenau, Klak-A aus Klakendorf, Neu-A aus Neuendorf, Danz-A aus Danzig, Dit-A aus Dittersdorf, Brau-A aus Braunsberg, Frau-A aus Frauenburg), genealogische Verknüpfungen herzustellen. Einen gemeinsamen Stammvater haben sie selbstverständlich, wie die DNA-Analyse ergeben hat. Allerdings für die Gruppe Brau-A gab es bisher schon einige Indizien, die eine genealogische Verknüpfung mit der Gruppe Dit-A vermuten ließen. Der zusätzliche Nachweis einer genetischen Verwandtschaft zwischen beiden Gruppen erlaubt nunmehr, schon im 19. Jahrhundert eine Verbindung herzustellen. Die Stammgruppe Brau-A, die in den ersten beiden Auflagen eine eigene Stammgruppe bildete, konnte ich daher in dieser Auflage in die Stammgruppe Dit-A integrieren. Für den Stammvater der Stammgruppe Danz-A mit dem Vornamen Franz Ambrosius, der mit der Stammgruppe verwandt ist, war es leider nicht möglich, in der Stammgruppe Dit-A eine Person zu finden, mit der er identisch sein könnte. Der Stammvater Franz Ambrosius Preuschoff verließ auf Grund seines Berufes als Bahnbeamter seinen Heimatort, hielt sich vorübergehend in Königsberg und Berlin auf, bekam mindestens ein Kind in Danzig, aber wo kam er her? Wir wissen es bisher nicht. Es ist auch bei anderen Fällen durchaus möglich, dass weitere Namensvertreter, für die sich bisher keine familiären Bindungen herstellen ließen oder für die sich nur kleinere Stämme bilden ließen, mit der Stammgruppe I verwandt sind.

Zur Gruppe II (siehe Abb. 32) gehören nur zwei Stammgruppen (Kur-A aus Kurau und Schön-A aus Schöndamerau) mit 162 Personen, die gut drei Prozent der Gesamtpersonenzahl ausmachen und die ebenfalls miteinander verwandt sind, aber zu keinen anderen Stammgruppen genetische Beziehungen haben. Beide Zweige lassen sich zweifelsfrei auf einen gemeinsamen Stammvater zurückführen. Die bisher selbstständig existierende Stammgruppe Kur-A (1. und 2. Auflage) konnte ich aufgrund schon bestehender Indizien und dem nun zusätzlichen Indiz der genetischen Zusammengehörigkeit in die Gruppe Schön-A integrieren.

Bei der Stammgruppe III (siehe Abb. 32) handelt es sich um die Nachkommen eines Auswanderers (vermutlich Ende des 18. Jahrhunderts.) in die Ukraine, deren Nachkommen allerdings zum größten Teil auf der Flucht vor dem Bolschewismus in den 20-er Jahren des 20. Jahrhunderts wieder nach Ostpreußen zurückgekehrt sind. Diese Gruppe Ukr-A aus der Ukraine umfasst mit 123 Personen 2 ½ % Prozent der Namensträger. Dass beide Nachfahren der Stammgruppe Ukraine miteinander verwandt sind, entspricht unseren Erwartungen, ist aber auch eine Bestätigung für die Richtigkeit der ermittelten Informationen. Nach jetzigem Erkenntnisstand muss ich von einer genetisch unabhängigen Gruppe mit einem eigenständigen Stammvater ausgehen. Ein nicht dokumentierter historischer Seitensprung, der in der Zeit vor Mitte des 19. Jahrhunderts. stattgefunden haben könnte, kann nicht ausgeschlossen werden. Meine Hoffnungen, aus der DNA Hinweise über die familiäre Herkunft und den möglichen Ort zu erhalten, von wo die Ausgewanderten aufgebrochen sind, haben sich leider nicht erfüllt.

Für die letzten beiden Teilnehmer, die zur Stammgruppe Bern-A aus Bernstadt/Schlesien und Mühl-A aus Mühlhausen gehören (siehe Abb. 32), konnten weder untereinander noch zu den anderen Gruppen verwandtschaftliche Beziehungen festgestellt werden. Die bisherige Vermutung, dass der bisher ermittelte Stammvater in Bernstadt auf Grund seiner evangelischen Konfession aus dem Kreis Preußisch Holland kommen könnte, muss relativiert werden. Jedenfalls bestehen keine genetischen Beziehungen zur Stammgruppe Neuendorf. Es ist nach der DNA-Analyse nicht ganz auszuschließen, dass der Stamm Preuschaft in Schlesien überhaupt nicht aus Ostpreußen stammt. Dann müsste der Familienname ganz anders interpretiert werden. Dass die Stammgruppe Mühl-A genetisch ebenfalls eine Sonderrolle spielt, erlaubt uns, einen ganz anderen Aspekt zu diskutieren. Diese Linie umfasst auf Grund der dürftigen Quellenlage nur fünf Generationen (nch dem Stand aus dem Jahre 2009) und reicht nur bis zum Anfang des 19. Jahrhunderts zurück. Die räumliche Nähe zu den Gruppen I und II hätte aber eigentlich verwandtschaftliche Beziehungen erwarten lassen. Zwei Folgerungen lassen sich daraus ziehen. Entweder führt diese Stammlinie zu einem genetisch eigenständigen Stammvater auf einem "Prußhof", was nicht ausgeschlossen werden kann, wenn wir von mehreren, genetisch unabhängig voneinander bestehenden Prußhöfen ausgehen. Aber es kann auch irgendwann ein sogenannter "historischer Seitensprung" stattgefunden haben. Im letzteren Falle wäre ein Preuschoff-Kind in historischer Zeit nicht von dem vermeintlichen und eingetragenen Preuschoff-Vater, sondern von einem unbekannten Mann gezeugt worden. Dann gehörten die Nachkommen genetisch nicht zur Preuschoff-Sippe, sondern nur in sozialer Hinsicht. Die durchschnittliche Rate solcher illegitimen Vaterschaften wird auf 5-15 Prozent (eher am unteren Ende der Spanne) geschätzt, wobei einige dieser Fälle Stiefväter sein können. Für die Möglichkeit eines solchen Seitensprungs genealogische Beweise zu liefern, wird vermutlich nicht möglich sein. Daher erübrigt sich jede Spekulation. Selbstverständlich können historische Seitensprünge auch für die Stammgruppen II, III und Schlesien nicht ausgeschlossen werden, zumal wir sie mit den klassischen Methoden der Familienforschung nicht sehr weit zurückverfolgen können.

Das Labor GEN-by-GEN in Göttingen hat ein weiteres Ergebnis mitgeteilt, das das Interesse von Familienforschern finden wird. In der Charité in Berlin wird die größte wissenschaftliche Datenbank für Y-Haplotypen in Europa unter dem Namen YHRD-Datenbank (Abkürzung für **Y** Chromosome **H**aplotype **R**eference **D**atabase) geführt. Wenn ich unter der Adresse http://www.yhrd.org meinen Haplotyp eingebe, erfahre ich, ob und in welcher Häufigkeit mein Haplotyp in der Datenbank vorkommt. Von den bisher 53075 (weltweit) bzw. 34304 (Eurasien) erfolgten Eintragungen in diese Datenbank kommt der Haplotyp unserer Gruppe I (ohne Mutation) weltweit bisher 42-mal und innerhalb von Eurasien 23-mal vor (siehe Abb. 34) (Stand aus dem Jahre 2009). Das entspricht einer Häufigkeit weltweit von 0,08 Prozent, in Eurasien von 0,07 Prozent. Für die beiden Nachkommen, die eine Mutation aufweisen, ist die Häufigkeit noch geringer. Schmidt stuft die gefundenen Haplotypen als "selten" ein. "Daher ist von einer zufälligen Übereinstimmung (ohne zugrunde liegende Verwandtschaft) der Preusch(h)of(f) untereinander nicht auszugehen" (Schmidt, Ergebnisbericht).

Stammgruppe	**Häufigkeit weltweit abs.**	**Häufigkeit weltweit in %**	**Häufigkeit in Eurasien abs.**	**Häufigkeit in Eurasien in %**
I ohne Mutation	42	0,08%	23	0,07%
I mit Mutation	16	0,03%	8	0,05%
II	0	0	0	0
Bernstadt/Schlesien	0	0	0	0
Mühlhausen	1	0,002%	1	0,003%

Abb..34: Häufigkeit der Haplotypen in der YHRD-Datenbank

Der gleiche Haplotyp der Stammgruppe Mühlhausen kommt in dieser Datenbank nur einmal vor, und gleiche Haplotypen der Stammgruppe II, III und Bernstadt/Schlesien finden sich unter bisher 53075 Probanden überhaupt nicht.

Die Datenbank verrät auch noch die Herkunft aller männlichen Probanden mit der gleichen DNA-Stuktur, wobei ich nur mitteleuropäische Orte nenne. Der Haplotyp der Gruppe I (ohne Mutation) findet sich je einmal in Berlin, Freiburg, Leipzig, Magdeburg, Münster, Salzburg, Stuttgart; Szczecin/Polen (Stettin), Warszawa/Polen (Warschau). Der Haplotyp der Gruppe I (mit Mutation) kommt u. a. vor in Leipzig, Bialystok/Polen, Bratislava / Slowakei, Central Bohemia/Tschechien, Riga/Lettland. Für den Nachfahren der Gruppe Mühlhausen findet man in der Datenbank der Charité bisher nur eine einzige Person, die den gleichen Haplotyp aufweist, und diese Person kommt aus Kiew/Ukraine. Diese Ortsangaben habe ich der Kuriosität wegen angegeben. Sie dürfen nicht missverstanden werden. Diese Ortsangaben können in Ausnahmefällen darauf hinweisen, dass an diesem Ort ein legitimer Verwandter mit dem Namen Preuschoff oder ein illegitimer Nachkomme mit einem neuen Namen lebt. Viel größer ist die Wahrscheinlichkeit, dass

die Identität der Haplotypen durch Mutationsereignisse entstanden ist. Personenbezogene Informationen kann die zu wissenschaftlichen Zwecken geführte Datenbank leider nicht herausgeben, weil sie anonym geführt werden. Die Angabe über die Trefferzahl der gleichen Haplotypen in der Datenbank gibt uns aber einen wichtigen Hinweis über die Verlässlichkeit der Angaben. Schon die geringe Häufigkeit von 0,08 Prozent spricht für eine hohe Verlässlichkeit.

Die Studie hat ergeben, dass sich klassische und molekulargenetische Methoden bei der Familienforschung hilfreich ergänzen können. DNA-Tests werden die Suche in Kirchenbüchern niemals überflüssig machen, aber sie sind sinnvoll, wenn konkrete oder vermutete Verwandtschaftsbeziehungen geklärt werden sollen.

Historische Einbindung: Was durch die Namensforschung schon an den Tag gekommen ist, dass nämlich Menschen mit dem Familiennamen Preuschoff ausnahmslos von den Prußen abstammen, wird durch die DNA-Analysen indirekt bestätigt. Die namentlich herausgefundenen Stammväter der Stämme aus Klenau, Neuendorf und Dittersdorf sind noch im 16. Jahrhundert geboren worden, so dass ihr gemeinsamer Vorfahre vor dieser Zeit gelebt haben muss, also in einer Zeit, deren Bevölkerung noch eine prußische Mehrheit hatte. Es lohnt sich daher, noch einmal einen Blick auf die Bevölkerungsentwicklung in Ostpreußen zu werfen. Ich orientiere mich an den bemerkenswerten Berechnungen von Klaus-Peter Jurkat (siehe Jurkat). Bevor der Deutsche Ritterorden um 1230 mit der Eroberung Ostpreußens begann, wird von einer prußischen Bevölkerungszahl von 150000 bis 170000 (bei Krockow) oder 220000 (bei Boockmann) ausgegangen. 1260 war die Eroberung Ostpreußens so gut wie abgeschlossen. Die Zahl der Prußen soll sich in den jahrzehntelangen Kämpfen um mehr als die Hälfte reduziert haben. Um 1400 dürften die Verluste aus der Eroberungszeit wieder ausgeglichen gewesen sein.

Der Orden konnte das eroberte Land nur befriedigen und kolonisieren, indem er Einwanderer ins menschenleere Land holte. "Die große Welle der Einwanderung deutscher Kolonisten verebbte schon um 1320", schreibt Jurkat (siehe Jurkat). Für 1400 schätzt man die Zahl der eingewanderten Deutschen auf 103000 und der eingewanderten Polen auf 27000. Die prußische Bevölkerungsgruppe hatte also zu der Zeit noch die Mehrheit. Der Orden war bei der Kolonisierung des Landes also auch auf die Arbeitskraft der Prußen angewiesen. "Ein schlagenderer Beweis ist jedoch die urkundlich feststehende Tatsache, dass der Orden vom 13. bis zum 15. Jahrhundert immer wieder Verschreibungen an Prußen ausgestellt hat". Die Preuschoffs sind mit Sicherheit dabei gewesen.

Ab dem 15. Jahrhundert kam es zu einer allmählichen Annäherung und Verschmelzung zwischen den prußischen und deutschen Bauern, wobei die prußische Sprache allmählich verloren ging und die deutsche Sprache sich durchsetzte.

Jurkat hat den Versuch unternommen, die Entwicklung der verschiedenen Bevölkerungsgruppen für eine spätere Zeit hochzurechnen. Für das Jahr 1708, also vor dem Ausbruch der Pest und der dadurch rapide absinkenden Bevölkerungszahlen, legt er Zahlen über die Bevölkerungsstruktur vor:

Bevölkerungsgruppe	**absolute Anzahl**	**prozentual**
Prußen	228.743	33,8%
Deutsche	166.312	24,6%
Holländer, Schotten, Hugenotten, Franzosen	10.599	1,6%
Litauer (Restwert)	142.972	21,2%
Masuren	127.210	18,8%
Bevölkerungszahl aller Gruppen	675.836	100,0%

Abb. 35: Bevölkerungsstruktur in Ostpreußen im Jahre 1708 (nach Jurkat)

■ 12 Literatur- und Quellenverzeichnis

Abiturienten des Gymnasiums zu Elbing von 1882 bis 1906
Ancestry.com, Internet
Adelheim, Georg: Ost- u. Westpreußen in Dorpat u. Reval. APGK I/1927, S.117-120 u. II/1928, S.13-22
Adreßbuch Aachen-Land 1962
Adreßbuch Allenstein 1899, 1904, 1913, 1914, 1924, 1927, 1932 u. 1938
Adreßbuch Berlin 1870 bis 1943, http://Adreßbuch.zlb.de
Adreßbuch Bochum ab 1926
Adreßbuch Braunsberg 1913
Adreßbuch Breslau 1809,1832, 1910, 1918, 1923, 1926, 1927, 1930, 1935, 1940, 1941, 1943
Adreßbuch Bydgoszcz/Bromberg 1923- 1936/1937
Adreßbuch Kr. Braunsberg 1930
Adreßbuch Danzig 1876, 1890, 1905, 1907, 1909-1912, 1914-1920, 1922, 1924-1925, 1927-1929, 1931, 1933-1942
Adreßbuch Dresden 1933-1936
Adreßbuch Elbing 1847, 1848, 1852, 1855, 1858, 1861, 1866, 1867, 1868, 1870, 1872, 1874, 1876, 1881, 1884, 1887, 1890, 1892, 1894, 1898, 1900, 1902, 1904, 1906, 1908, 1910, 1912, 1914-1920, 1924, 1926, 1928, 1930, 1934
Adreßbuch Elmshorn 1939, 1962
Adreßbuch Essen ab 1900
Adreßbuch Frankfurt/Oder
Adreßbuch Freiburg 1849-1855
Adreßbuch Gelsenkirchen 1934, 1941, 1951, 1955, 1958, 1961, 1966, 1971, 1974, 1977, 1980, 1985, 1990, 1993
Adreßbuch Gera 1947/48
Adreßbuch Graudenz 1903, 1905, 1907
Adreßbuch Hagen/Westf. u. Hagen-Haspe 1896, 1907, 1910, 1915, 1923, 1925, 1930, 1934, 1941
Adreßbuch Hamburg 1906, 1910-1913, 1915, 1926, 1949-1958
Adreßbuch Hannover 1941, 1943, 1953, 1960
Adreßbuch der Kaufleute von Ost- u. Westpreußen. Nürnberg 1874
Adreßbuch Kr. Heilsberg 1936 u. 1938
Adreßbuch Herne 1950, 1954, 1967, 1975, 1981/82, 1985, 1989, 1993
Adreßbuh Karlsruhe 1965-1970
Adreßbuch Kiel 1934, 1940
Adreßbuh Köln 1915, 1925, 1927, 1929, 1941/42, 1960
Adreßbuch der Haupt- u. Residenzstadt Königsberg für 1857. So. Nr. 85, Hamburg 1995
Adreßbuch Kreis Kolberg 1869
Adreßbuch Königsberg 1847, 1858, 1872, 1874, 1878, 1886, 1892, 1901, 1907, 1939, 1941 (CD)
Adreßbuch Leipzig 1927
Adreßbuch Magdeburg 1940, 1950
Adreßbuch Marienburg 1914, 1926
Adreßbuch Kreis Moers 1957
Adreßbuch Posen 1884, 1885, 1886, 1887, 1889, 1891, 1892, 1894, 1895, 1896, 1899, 1900, 1901, 1903, 1904, 1905, 1906, 1907, 1908, 1909, 1910, 1911, 1912, 1913, 1914, 1916, 1917
Adreßbuch Pasewalk 1913
Adreßbuch Pommern 1886, 1925, 1930, 1937,
Adreßbuch Posen 1884-1917
Adreßbuch der Stadt und des Kreises Pr. Holland 1925
Adreßbuch Stendel 1894, 1900, 1910
Adreßbuch Kreis Stettin 1924
Adreßbuch Stolp 1938
Adreßbuch Stadt Tilsit u. Vororte 1893, 1902, 1919.(So. Nr. 86, Hamburg 1995)
Adreßbuch Stendal 1894, 1900, 1910
Adreßbuch Tolkemit 1934, im Adreßbuch Elbing 1934
Adreßbuch Usedom-Wollin 1937
Adreßbuch Wanne-Eickel 1955, 1958, 1962, 1967, 1971
Ahnenliste Dittrich aus Braunsberg in Ostpreußen. DGB 68/1930, S.69 ff.
Allgemeines Lexikon der Bildenden Künstler, Leipzig 1933
Amtsgericht Nordhorn 2012
Amtsblatt für den Reg. Bez. Düsseldorf 1901, 1973, 1981, 1994
Amtsblätter der Königl. Regierung zu Danzig (Pr)
Amtsblätter der Königl. Regierung zu Gumbinnen (Pr.) 1853
Amtsblätter der Königl. Regierung zu Königsberg (Pr) 1853
Amtsblätter der Königl. Regierung zu Marienwerder (Pr)
Ancestry.com
Auskunftsbuch der öfftl. evgl. u. kath. Volksschulen des Reg. bez. Königsberg. Breslau 1913
Barran, Fritz R.: Städte-Atlas Ostpreußen. Rautenberg-Verlag Leer, 3. Aufl. 1994
Bautz, Krause, Schacht, Woelki: Migehnen - Bürgerwalde - Kaschauen . Verlag Rautenberg, Leer 1993.
Bibliographisches Gesamtverzeichnis des deutschsprachigen Schrifttums, 1911-1965 (GV)
Birch-Hirschfeld, A.: Ein Verzeichnis der Königsberger Katholiken 1773. In: APGK 9/1935, H. 5, S.65-72

Birch-Hirschfeld, A.: Bauernlisten aus dem Fürstbistum Ermland von 1660-1688, Sonderdruck aus ZGAE, 26/1937, S.137-236
Birch-Hirschfeld, A.: Ermländische Heiligelinde-Pilger um die Mitte des 17. Jhs. ZGAE 26/1937, S.430-450
Block, Josef: 700 Jahre Basien, Selbstverlag 1988.
Brachvogel, Eugen: Geschichte des Kirchspieles Bischofstein, 1942. ZGAE 35, 1971, S.7-138
Braunsberg/Ostpreußen und sein Kreis. Münster 2004
Bremer Auswandererdatenbank der Maus, http://www.schiffslisten.de/index.php
Bürgerbuch von Frauenburg 1774 - 1853
Casper, Birgit: Ahnenpaß mit Ergänzungen der Ursula Maria Liedtke, Manuskr.
Casper, Birgit: Korrekturen zu Hugo Preuschhof, Altpreußische Familien im Ermland. APGK-FA 16/1994, S.149-152
Casper, Birgit: Ergänzungen zur Ahnenliste der Ursula Maria Liedtke. APGK-FA 20/1998, S.85-107
Detmer, Christoph: Auszüge aus dem verschollenen Traubuch von Braunsberg (1630-1699). APGK 30/2000, S.51-78
Deutsche Bibliothek in Frankfurt/M., Bibliographie, Int. 2005
Deutsches Institut für Internationale Pädagogische Forschung (= DIPF), Bibliothek für Bildungsgeschichtl. Forschung, Berlin
Dietrichsdorf, Alfons: Ortschronik von Köslienen bei Allenstein im Ermland. Selbstverl. Delmenhorst, 1990
Doerk, Marie Luise u. Karl Rudolf: Geschichte der Familien Doerk u. Plath u. ihrer Heimat Pommern, Westpreußen u. Ostpreußen. Bd. I, Selbstverlag Hannover 1996
Einwandererdatenbank USA
Einwohnermeldekartei Posen (=EMK)
Einwohnerverzeichnis der Stadt Gassen/Niederlausitz 1928
Einwohnerverzeichnis des Landkreises Elbing. Tolkemit. 1927/28
Elbinger Nachrichten 818/48, 1998
Ermlandbriefe (EB), hrsg. vom Kapitularvikar bzw. Apostolischen Visitator von Ermland. Münster 1947 – 2000
Ermländische Zeitung (= EZ) 1875-1940 (mit Lücken, vor allem 1891, 1892, 1921-1926, 1928)
Ev. Kirchenbuch Braunsberg-Alt Passar ge: Tb. 1846-1944; Trb. 1846-1944; Bb. 1869-1944
Ev. Kirchenbuch Anklam, St. Marien, Bb. 1867, Tb. 1868, 1870,, 1874
Ev. Kirchenbuch Danzig-St. Barbara: Tb. 1869-94, Trb. 1834-74, Bb. 1872-88
Ev. Kirchenbuch Elbing-St. Annen: Tb. 1839-1885; Trb. 1822-1879; Bb. 1834-1897; St. Marien: Tb. 1840-1860; Trb. 1835-1877; Bb. 1835-1869
Ev. Kirchenbuch Gollnow Kr. Naugard: Tb. 1842
Ev. Kirchenbuch Groß Thierbach-Quittainen: Tb. 1760-1787
Ev. Kirchenbuch Hirschfeld: Tb. 1790-1906, Index bis 1944; Trb. 1780-1871; Bb. 1792-1920
Ev. Kirchenbuch Pr. Holland: Tb. 1765-1869, Index bis 1930; Trb. 1839-1903, Index bis 1924; Bb. 1791-1857
Ev. Kirchenbuch Reichenbach: Tb. 1649-1887; Trb. 1672-1944; Bb. 1671-1944
Ev. Kirchenbuch Rogehnen: Tb. 1783-1852; Trb. 1806-1944; Bb. 1806-1862
Ev. Kirchenbuch Schivelbein: 19. Jh.
Ev. Kirchenbuch Schönau: Tb. 1638-1835; Trb. 1766-1944; Bb. 1806-1809
Familienanzeigen aus Zeitungen
Fecker, Carsten: Eine Trauung im kath. Kirchspiel Frauenburg 1850. APGK 24/1994, S.445
Fecker, Carsten: Die Elendsbruderschaft zu Bludau Kr. Braunsberg 1664.1924. APGK 29/1999, S.95-130
Fecker, Carsten: Die Schüler des Braunsberger Gymnasiums im Schuljahr 1864/65. APGK 31/2001, S.339-342
Fecker, Carsten: Die "Collectanea genealogica" des ermländischen Pfarrers Paul Anhuth im Ermländischen Erzdiözesanarchiv in Allenstein. APGK 33, 2003, S.17-52
Fecker, Carsten: Neubürger der Stadt Frauenburg 1774-1853. APGK 34/2004, S.75-104
Federau, Ernst: Die Abiturienten des Braunsberger Gymnasiums von 1916 bis 1945. Beiheft 8/1990 der ZGAE, 203 S.
Federau, Ernst: Ahnenliste Federau. Masch.manuskr., Hamburg 1992
Flade, Dietrich: Auswertung des Bürgerbuchs der Stadt Frauenburg 1774-1853. APGK 34/2004, S.105-120
Flüchtlingsdatenbank Dänemark 1946
Friedrich, Kurt-Walter: Aus dem ältesten Kirchenbuch von Pomehrendorf Kr. Elbing. APGK 6, 1958, Bd. 2, S.101-102
Friedrich, Kurt-Walter: Kirchspielfremde in den Kirchenbüchern von Pomehrendorf Krs. Elbing. APGK 2/1958-59, S.162-163
Froese, Wolfgang: Geschichte der Ostsee. Völker u. Staaten am Baltischen Meer. Katz-Verlag Gernsbach 2002
Gedbas: Genealogische Daten Basis. http://gedbas.genealogy.net
Gemeindelexikon für das Königsreich Preußen. H. 1: Prov. Ostpreußen, H. 2: Prov. Westpreußen 1907 u. 1908. So. Nr. 102, Nachdruck Hamburg 2003
Gemmershausen, Peter: Siedlungsentwicklung der preuß. Ämter Holland, Liebstadt u. Mohrungen vom 13. bis zum 17. Jh.. Herder-Institut Marburg 1969
Goerke: Der Kreis Flatow
Goldbeck, Joh. Friedr.: Vollständige Topographie des Königsreichs Preußen. 1. Teil: Topographie von Ostpreußen, 1785. So. Nr. 7, Hamburg 1966, Nachdruck 2000
Grabsteine, http://grabsteine.genealogy.net/
Groth, Andrzej: Ein Elbinger Bürgerverzeichnis aus dem Jahre 1821. APGK 31, 2001, S.243-276
Groth, Wanta, Wlodarski: Ein Einwohnerverzeichnis der Stadt Danzig aus dem Jahre 1770. 1. Die Altstadt. APGK 30/2000, S.201-284
Grundbuch Neukirchhöhe, Bd. 159, 1911-1939. STA. Elbląg in Malbork.
Grundbuch Tolkemit, 1853-1939, STA. Elbląg in Malbork.
Handbuch über die kath. Kirchenbücher in der Ostdeutschen Kirchenprovinz östlich der Oder u. Neiße u. dem Bistum Danzig. München 1962
Heimatkartei Ermland. Ermlandhaus Münster
Heimatkreiskartei Pr. Holland

Heinosz, Wojciech: Zródla do dziejów ekonomii Malborskiej, Tom V (Quellen zur Geschichte der Ökonomie Marienburg, Bd. V). Torun 1971
Heling, Reinhold (Hrsg.): Die evangelischen Kirchengemeinden in Ostpreußen u. Westpreußen in den Pfarr-Almanachen von 1912 u. 1913. So. Nr. 59, 2. Aufl. Hamburg 2000
Helm, Reinhard: Ahnenliste Zillner. Int. 2000
Herder, Peter: Drei Mühlenconsignationen von 1756 u. 1774 aus dem Kreise Pr. Holland. APGK 32, 1984, Bd. 15, S.287-322
Hermanowski, Georg: Ostpreußen – Wegweiser durch ein unvergessenes Land. Augsburg 1996
Herold, Cyrus u. Johs.: Auskunftsbuch der öfftl. evangelischen u. katholischen Volksschulen des Reg. bez. Königsberg. Breslau, 3. Aufl. 1913
Hinz, Alfred: Einwohner- u. Straßenverzeichnis für Wormditt u. Nachbarorte bis 1945. Selbstverl. 1992
Hipler, Franz: Die ermländischen Studenten auf der Albertina zu Königsberg. ZGAE XI, 1894-97, S.133-152
Hipler, Franz: Heinrich Schmülling u. die Reform des ermländischen Schulwesens am Eingang des 19. Jhs. ZGAE VIII, 1984/86, S.449 ff.
Hippler, Erich: Eine Stammreihe der ermländischen Familie Harwardt. ZGAE 23/1923, S.484-492
Hippler, Erich: Geschichte des Wichertschen Erbhofs in Tolksdorf u. seine Bauern. ZGAE 29, 1956/59, S.127-144
Hippler, Erich: Eine Stammreihe u. Hofgeschichte der ermländischen Familie Lange. ZGAE 29,3, 1958, S.622-670 u. ZGAE 30, 1962, S.370-406
Hippler, Erich: Vk. der Kirchenbücher von Bludau. Ermlandhaus Münster
Hippler, Erich: Vk. der Kirchenbücher von Frauenburg. Ermlandhaus Münster
Hippler, Erich: Vk. der Kirchenbücher von Schalmey, Ermlandhaus Münster
Historische Berliner Einwohnermeldedatei, Landesarchiv Berlin
Hungerecker, Siegfried: Aus Akten des Amtes Tilsit (16. u. 17. Jh.). APGK 21/1991, S.471-483
Hungerecker, Siegfried: Wandernde Handwerksgesellen in Mecklenburg u. Vorpommern (16.-19. Jh.). APGK 22/1992, S.233-264
Inglot, Marek (Hrsg.): Uczniowie – sodalisi gimnazjum jezuitów w Brunsberdze (Braniewie) (Schülerverzeichnis des Jesuitengymnasiums Braunsberg) 1579-1623. Kraków 1998
Jähnig, Bernhart u. Schuch, Hans-Jürgen (Hrsg.): Elbing 1237 - 1987. Quellen u. Darstellungen zur Geschichte Westpreußens, Bd. 25, Münster 1991
Jurkat, Klaus-Peter: Gedanken und Fakten zur Bevölkerungsentwicklung in Ostpreußen, 1904. In: www.prussen.org/besiedelung-bevoelkerungsentwicklung-ostpreussen.htm
Kaemmerer, M.: Ortsnamensverzeichnis der Ortschaften jenseits von Oder u. Neiße. 3. Aufl. Rautenberg-Verlag, Leer 1988
Kartei Moeller Ost- u. Westpreußen, bearbeitet von Werner Schuka u. Dietrich Flade, 4 CDs, 2003 u. 2005
Kartei Quassowski, Verein für Familienforschung in Ost- u. Westpreußen e.V.. Hamburg 1977-91
Kausch, Klaus: Ahnenliste der Familien Kausch - Preuß - Quednau - Lübeck. APGK-FA 18/1996, S.161-182
Kayser, M. & Sajantila, A.: Mutations at Y-STR loci: implications for paternity testing and forensic analysis. In: Forensic Sci. Int. 118 (2-3), S. 116-121
Kenkel, Horst: Studenten aus Ost- u. Westpreußen Allenstein außerpreußischen Universitäten vor 1815. Verein für Familienforschung in Ost- u. Westpreußen, So. Nr. 46, Hamburg 1981
Klafki, Leo: Aus den Jahresberichten des Gymnasiums zu Rössel 1832 - 1940
Kling, Gerhard: Das Territorium der Stadt Elbing...bei der preußischen Landesaufnahme von 1772/73, 2 Bände. So. Nr. 83, Hamburg 1995 u. 1996
Kling, Gerhard: Die ersten Taufen im Kirchenbuch von Pomehrendorf, Kr. Elbing. APGK 47, 1999, Bd. 29, S.383-400
Kling, Gerhard: Das Amt Tolkemit bei der preußischen Landesaufnahme von 1772/73. So. Nr. 107, Hamburg 2006
Kloß, Siegfried: Ermland in der Antarktis, über Franz Preuschoff (1906-1987). APGK 22/1992, S.572-573
Kohtz, Harald: Westpreussen. Würzburg 2001
Kopiczko, Andrzej: Duchowieństwo katolickie diecezji warminskiej w latach (Klerusverzeichnis), 1525-1821 (Bd.I) und 1821 – 1945 (Bd. II), Olsztyn 2000 und 2003
Kriegsgräberfürsorge (= KGF), Internet
Krollmann, Christian: Altpreußische Biographie, 1943
Landwirtschaftliches Adreßbuch der Domänen, Rittergüter, Güter u. Höfe in der Prov. Ostpreußen. 1932
Lastenausgleichsarchiv (= LAA) des Bundes in Bayreuth, 2003
Lauer, Roland: Ahnenliste Lauer 2005. http//www.r-lauer.de
Lühr, Georg: Die Abiturienten des Braunsberger Gymnasiums. Braunsberg 1916
Lühr, Georg: Die Matrikel des päpstlichen Seminars zu Braunsberg 1578-1798. Königsberg 1925, 212 S.
Mankowski, Alfons (Hrsg.): Liber mortuorum monasterii coconoviensis O. Cist. Torun 1831
Mauter, Günter: Behörden u. ihr Dienstpersonal in Elbing 1848. APGK 32/2002, S.281-322
Mauter, Günter: Haushalte in Elbing im Jahre 1848. APGK 35/2005, S.169-228
Mechow, Max: Prussische Namen als deutsche Familiennamen. APGK 23, 1975, Sonderband 8, S.313-351
Merten, Walter: Familienchronik Kurau u. Schönfließ. Osnabrück 1954, 90 S.
Merten, Walter: Tiedmannsdorf Kr. Braunsberg. Familien-Chronik. Osnabrück 1957
Merten, Walter: Familienchronik des Kirchspiels Gr. Rautenberg, 1959
Merten, Walter: Familienchronik des Kirchspiels Bludau Kr. Braunsberg. Osnabrück 1960
Merten, Walter: Familienchronik des Kirchspiels Schalmey. Osnabrück 1962
Merten, Walter: Ermländische Bauernfamilien. Die Sippe Hasselberg im Kreis Braunsberg. APGK 23, 1975, Sonderband 8, S.355-406
Merten, Walter: Stadt Braunsberg im Ermland - ein Familienbuch. Koblenz 1976
Merten, Walter: Frauenburg Kr. Braunsberg. Die Familien des Kirchspiels 1939-1945. Koblenz 1982
Merten, Walter: Heilsberg im Ermland. Die Einw. der Stadt 1938-1945. Osnabrück 1983
Merten, Walter: Familienchronik des Kirchspiels Plaßwich Kr. Braunsberg, o.J.

Moeller, Friedwald: Amtsblatt der Königl.-Preuß. Regierung zu Königsberg. Personenkundl. Auszüge 1811-1870. 2 Bände, So Nr. 55, Hamburg 1984-85
Moeller, Friedwald: Amtsblatt der Königl.-Preuß. Regierung zu Gumbinnen. Personenkundl. Auszüge 1811-1870. So. Nr. 70, Hamburg 1992
Moeller, Friedwald: Amts-Blatt der Königl. Preuß. Regierung zu Danzig. Personenkundl. Auszüge 1834-1870. So. Nr. 87, Hamburg 1995
Mormonen: Inernational Genealogical Index für Preuschoff (= Mo)
Neidenburger Heimatbrief Nr. 99, 1992
Oelsnitz, Ernst v.d.: Ein Beitrag zur Königsberger Wappenkunde. APGK XIV/1940, S.104-106 u. XV/1941, S.28-30
Ost- und Westpreussen, Handbuch der Historischen Stätten. Kröner-Verlag Stuttgart 1966
Penners, Theodor: Untersuchungen über die Herkunft der Stadtbewohner im Deutsch-Ordensland bis in die Zeit um 1400. Leipzig 1942
Penners-Ellwart, Hedwig: Die Danziger Bürgerschaft nach Herkunft u. Beruf, 1536-1709. Masch. Manuskr. 1954
Penners-Ellwart, Hedwig: Ermländer als Neubürger in Danzig 1536 - 1709. ZGAE 38/1976, S.28-31
Pieper, Ulrich: Ahnenliste, 2005
Pieper, Ulrich: Genealogische Daten Basis (U. Pieper). http://U. Pieper.genealogy.net
Ploetz, Lothar: Vom Schicksal ermländischer Priester 1939-1945-1965. Kiel 1965
Podehl, Heinz Georg: 4444 ostpreußische Namen prußisch erklärt. Rautenberg-Verlag Leer 1987
Poschmann, Adolf: Unsere ermländischen Familiennamen. Ermländ. Hauskalender 88/1955, S.205-234
Poschmann, Brigitte: Die Bevölkerung des Ermlands 1773. Einleitung zu den ältesten Prästationstabellen des Hochstifts, S.VI-LIX. Aus: So. Nr. 90/1, Beih. 13/1997 zu ZGAE
Poschmann, Roswitha u. Ekkehart: Im Herzen des Ermlands. 1927 - Guttstadt - 1945. Selbstverl. Köln, Komm.verlag Rautenberg in Leer
Preuschhof, Eckhard: Ahnenliste Preuschhof. APGK, Fam. archiv, Bd. 21, 1999, S.1-254
Preuschhof, Eckhard: Die Preuschoff-Familien aus Ostpreußen. Neue Erkenntnisse durch Analysen Y-chromosomaler DNA. In: APGK 39, 2009, S. 355-368
Preuschhof, Hugo: Die Preuschoff - altpreußische Familien im Ermland. APGK 3, 1969/70, FA, S.49-98
Preuschhof, Hugo: Ermländische Familienforschung. APGK V, 1931, S.1 ff.
Preuschhof, Hugo: Meine ost- u. westpreuß. Vorfahren. APGK 1, 1964, Fam.archiv, S.225-233
Preuschoff, Hans: Johann Anton Preuschhoff SJ.. ZGAE 42, 1983, S.213
Preuschoff, Hans: Pater Eduard Gehrmann SVD (1888-1960). Diener der Kirche in zwei Diktaturen. Beiheft 4/1984 der ZGAE
Preuschoff, Hans: Journalist im Dritten Reich. Beih. 6/1987 der ZGAE.
Preuschoff, Inge (Hrsg.): Anschriften der heimatvertriebenen Elbinger aus dem Stadt- u. Landkreis. Elbinger Nachrichten, Oldenstadt/Uelzen 1953
Pro-Gen, PG 3.0b, Genealogie-Programm, hrsg. J. Mulderij u. D. J. Scholte in 't Hoff, Markelo/NL 2002
Richter, Arndt: Eine "Prachtgestalt" in Bismarcks Ahnentafel – Aus der Ideengeschichte einer Wissenschaft. In: Archiv f. Sippenforschung, Bd. 3, 1969/70, S. 49-98
Ritter, Ernst: Auszug aus dem Amtsblatt der kgl. Regierung Danzig 1820-33. APGK 10, 1977/78, S.299; 1848, APGK 11, 1979/80, S.147
Rk. Kirchenbuch Allenstein-St. Jacobi: Tb.1882-1948; Trb. 1888-1947; Bb. 1891-1947
Rk. Kirchenbuch Altmark: Trb. 1864
Rk. Kirchenbuch Bischofsburg: Trb. 1882
Rk. Kirchenbuch Bludau: Tb. 1565-1886; Trb. 1565-1846 (mit Lücken); Bb. 1716-1846
Rk. Kirchenbuch Braunsberg: Tb. 1567-1588, 1630-1877; Trb. 1565-1622, 1700-1896; Index bis 1938; Bb. 1708-1880, Index bis 1938
Rk. Kirchenbuch Christburg Trb. 1808, Tb. 1822- 1822-1831, 1838, 1867
Rk. Kirchenbuch Danzig (Kgl. Kapelle): Tb. 1849-95, Trb. 1683-1898, Bb.1817-1900
Rk. Kirchenbuch Danzig (St. Nicolai): Tb.1743-1867, Trb. 1743-1888, Bb. 1759-1878
Rk. Kirchenbuch Dt. Eylau: Tb. 1881-1886
Rk. Kirchenbuch Elbing-St. Nicolai: Tb. 1642-1867; Trb. 1562-1896; Bb. 1740-1881
Rk. Kirchenbuch Fischau: Tb. 1835-1838, Trb. 1820-1837, Bb. 1884
Rk. Kirchenbuch Frauenburg: Tb. 1631-1880; Trb. 1635-1846; Bb. 1667-1673, 1715-1891
Rk. Kirchenbuch Gr. Rautenberg: Tb. 1637-1846; Trb. 1637-1847; Bb. 1669-1847
Rk. Kirchenbuch Heiligenthal: Tb. 1841
Rk. Kirchenbuch Heinrikau: Tb. 1847-1884; Trb. 1773-1846
Rk. Kirchenbuch Kalwe: Tb. 1813-1838 u. 1865
Rk. Kirchenbuch Königsberg, Probsteikirche: Tb. 1735-1816; Trb. 1764-1851; Bb. 1764-1807
Rk. Kirchenbuch Krekollen: Tb. 1733-1898; Trb. 1733-1944; Bb. 1775-1839
Rk. Kirchenbuch Langwalde: Trb. 1815
Rk. Kirchenbuch Layß: Bb. 1830-1846
Rk. Kirchenbuch Lichtfelde: Tb. 1835-1838, Trb. 1815-1837
Rk. Kirchenbuch Marienburg: Trb. 1703-1720, 1868-1899; Bb. 1733-1755
Rk. Kirchenbuch Neukirchhöhe: Tb. 1760-1897; Trb. 1760-1935; Bb. 1760-1896
Rk. Kirchenbuch Notzendorf: Tb. 1835-1838, Trb. 1815-1837
Rk. Kirchenbuch Pelplin (über poln. Int.) 1840-1871
Rk. Kirchenbuch Peterswalde: Tb. 1828-1889; Trb. 1637-1823
Rk. Kirchenbuch Plaßwich: Tb. 1788-1870; Trb. 1788-1846; Bb. 1788-1891
Rk. Kirchenbuch Posilge: Tb. 1814-1840, 1861-1877, Trb. 1820-1893, Bb. , 1842, 1864-1873
Rk. Kirchenbuch Schalmey: Tb. 1746 - 1875; Trb. 1750-1851; Bb. 1750-1881

Rk. Kirchenbuch Schivelbein 19. Jh.
Rk. Kirchenbuch Stralsund, Dreifaltigkeitskirche: Trb. 1825, Tb. 1818, 1826, 1828, 1831, 1834, 1838
Rk. Kirchenbuch Stuhm: Trb. 1831-1873
Rk. Kirchenbuch Tolkemit: Tb. 1698-1887; Trb. 1720-1871; Bb. 1723-1889
Rk. Kirchenbuch Tolksdorf: Tb. 1590-1888; Trb. 1576-1846; Bb. 1630-1846
Rk. Kirchenbuch Wolfsdorf: Tb. 1850-1860
Rk. Kirchenbuch Wormditt: Tb. 1+861-1883; Trb. 1847-1887; Bb. 1854-1890
Rk. Kirchenbuch Wuslack: Tb. 1859; Trb. 1884; Bb. 1870-1896
Roemer, Klaus: Ahnenliste Liedtke aus Suttrop. APGK-FA 18/1996, S.219-222
Rohfleisch, Lothar: Tabelle des Amtes Frauenburg 1773. APGK 40, 1992, Bd. 22, S.379-442
Rohfleisch, Lothar: Tabelle des Amtes Wormditt 1773. APGK 36, 1988, Bd. 18, S.49-112
Rößeler Heimatbote: Rößeler Heimatbote 2/1962 u. 2/1974 u. 1/1987
Rymut, Kazimierz: Slownik Nazwisk Współczesnie w Polsce Używanych" (Wörterbuch der gegenwärtig in Polen gebräuchlichen Namen)
Savin, Alan: DNA für Familienforscher. Deutsche erweiterte Ausgabe von Tobias Schmidt. Nachdruck Göttingen 2002
Schandau, Robert: Das Königliche Schullehrer-Seminar zu Braunsberg. APGK 42, 1994, Bd. 24, S.299-316
Schimmelpfennig: rtsfamilienbuch Schivelbein
Schmauch, Hans Peter: Register zu Bd. 24-28 (1930-1943) der ZGAE. 1978
Schmidt, Tobias: Genealogie per DNA. In: Computergenealogie, H.2, 2003, S. 8-11
Schmidt, Tobias: Y-Genotypisierung. Erläuterung der verwendeten wissenschaftlichen Verfahren. Manuskr. 2008
Schroeter, Ulrich: Familien-Chronik des Kirchspiels Bludau Kreis Braunsberg. Int. 2004
Schultz, Carl: Familienkundliches aus dem Contributionsregister des Kneiphofs in Königsberg (Pr.) vom Jahre 1623. APGK 4/1965, S.123-132
Schulz geb. Klein, Gertrud: Chronik der Familie Schulz
Schulz u. Tiesler: Bürgerbuch der Stadt Königsberg/Pr.(1746-1809). Verein für Familienforschung in Ost- u. Westpreußen, So. Nr. 38, Hamburg 1978
Schumacher, Bruno: Geschichte Ost- u. Westpreußens. 5. Aufl. Würzburg 1959
Schwark, Bruno: Ermländische Priester in Leben, Leid u. Tod, 289 S., Osnabrück 1958
Sliwinska, Barbara G.: Geschichte der Kongregation der Schwestern der heiligen Jungfrau u. Martyrin Katharina 1571 - 1772. Beih. 14/1999 der ZGAE
Sommerfeld, Aloys: Hans Preuschoff, Journalist im Dritten Reich. APGK 18/1988, S.439
Sozialversicherungsindex USA 1994
StA. Berlin: Standesamtsregister Berlin 1874-1910 über www.ancestry.de
StA. Bischofsburg 1880, 1882
StA. Danzig: Standesamtsregister Danzig 1874-88, 1895-1904. STA. Gdansk
StA. Danzig-Oliva 1863, 1865, 1866, 1868
StA. Dirschau 1895, 1898, 1900
StA. Elbing: Standesamtsregister Elbing 1874-1902. STA. Elbląg in Malbork
StA. Emmendingen 2011
StA. Gostyn 1891
StA. Liebenhoff 1877
StA. Neukirchhöhe: Standesamtsregister Neukirchhöhe 1875-1902. STA. Elbląg in Malbork
StA. Open: Standesamtsregister Open 1894 u. 1897. STA. Elbląg in Malbork
StA. Plesew/Pleschen 1897
StA. Pr. Holland: Standesamtsregister Pr. Holland 1888-1903. STA. Elbląg in Malbork
StA. Schivelbein 1894, 1902, 1903
StA. Soldau 1905
StA. Tolkemit: Standesamtsregister Tolkemit 1874-1902. STA. Elbląg in Malbork
1878, 1900, 1903 Posen
Stadtarchiv Antwerpen 1945
Sürig-Beilker, Gabriele: Pettelkau. Dokumentation zum einstigen ermländischen Kirchspiel mit Klein Tromp u. Groß Tromp im Kreis Braunsberg. Selbstverlag Münster 2005
Sykes, Bryan: Keine Zukunft für Adam. Die revolutionären Folgen der Gen-Forschung. London 2003, deutsche Übersetzung als Bastei-Lübbe-Taschenbuch 60559, Bergisch Gladbach 2006
Tabvla Geographica Episcopatvm Warmiensem in Prvssia exhibens 1704. In: ZGAE, Bd. 35, H. 96, 1971
Tarifa totius episcopatus Varmiensis Brunsbergern vom 10.02.1778. Archivum Olsztyn, Dok. Kap. I 20
Telefonbücher Berlin 1937, 1967
Telefonbücher Bundesrepublik Deutschland 1994, 2000, 2002, 2004, 2006
Telefonbücher Danzig 1942
Telefonbücher Königsberg 1931, 1939
Telefonbücher Österreich 1994, 2003
Telefonbücher Schweiz 2003
Telefonbücher USA 1994
Tiesler, Kurt: Kirchengeldrechnungen als Hilfsmittel für die Familien- u. Ortsgeschichtsforschung; ein Beispiel aus Pr. Holland. APGK IX/1935, S.86-91
Todesanzeigen aus den Tageszeitungen
Totenregister Pettelkau. Internet
Towarzystwo Nankowe w Tornin (Wissenschaftl. Verein in Thorn), (Hrsg.): Visitationes episcopatus Culmensis Andrea Olszowski episcopo A. 1667-72 factae, Bd. X. Thorn 1902-1906

Triller, Anneliese: Bauernlisten aus dem Fürstbistum Ermland von 1660 u. 1688. Nachdruck der Ausgabe von 1937. ZGAE, Bd. 26, 1986, Münster, Sonderdruck 1982
Verkartung Kirchenbücher: siehe Hippler, Erich
Verlustlisten 1. Weltkrieg
Vogel, Kurt: Tabelle des Amtes Braunsberg 1773. APGK 39, 1991, Bd. 21, S.343-396
WAST: Wehrmachtsangehörige Deutsche Dienststelle Berlin, dd-info@dd-wast.de
Weinreich, Arthur: Das Pflanzgeld als familienkundliche Quelle. APGK XIV/1940, S.93-103 u. XV/1941, S.9-21
Weise, Erich: Handbuch der histor. Stätten. Ost- und Westpreußen. Kröner-Verlag Stuttgart 1981
Wendt, Hans: Die Prenzlauer Bürgerbücher 1585 - 1880. Berlin 1984
Wenzel, Reinhard: Das Danziger Adreßbuchwesen. 1777, 1797, 1888. So. Nr. 89, Hamburg 2004
Wenzel, Reinhard: Die Mitglieder der Johannis-Loge "Constantia zur gekrönten Eintracht zu Elbing" 1930/1931. APGK 33/2003, S.71-90
Wermter, Ernst: Bibliographie der Geschichte von Ost- u. Westpreußen. 1939-1970, Bonn 1974
Westrèn-Doll, D. August: Das Elbinger Totenbuch 1945/46. APGK 7/1973, S.231-277
Westpreußenkartei
Zierdt, Holger & Trumme, Torsten: Familienforschung und Molekulargenetik – Analyse Y-chromosomaler DNA zur Rekonstruktion eines Familienstammbaums. In: Genealogie, Bd. 28, H. 2, 2006, S. 97-113
Zur Gliederung der evangelischen u. katholischen Kirchen in Westpreußen, Manuskr.
http://www.westpreußen.de/forschungshinweise/kirchengliederung.htm

■ 13 Verzeichnis der Ortsnamen

Aachen 161, 171, 201, 222, 223, 256, 260, 261, 412
Aalborg/DK 209
Adenau Kr. Ahrweiler 184, 201, 262
Adl. Pinnau b. Königsberg 195
Afrika-West 336
Agilla Kr. Labiau 195
Ahlten b. Lehrte 219
Ahnatal b. Kassel 260, 409
Ahneby b. Kiel 230
Ahrweiler 164
Aix en Provence/F 231
Ajax St in Queensland/Australien 427
Alaska/USA 178
Alb 203
Albany/Australien 422
Albuquerque in New Mexico/USA 398
Aldersbach 407
Alexandrowka/Ukraine 424, 425
Alfter b. Bonn 261, 263
Allendale in New Jersey/USA 187
Allendale/Bergen in New Jersey/USA 187
Allenstein 10, 35, 115, 136, 164, 165, 185-187, 192, 194, 211, 213, 228, 229, 252, 255, 257, 261, 276-280, 283, 349, 372, 373, 378, 416
Allenstein, Kreis 11, 373
Allenstein, Reg.bez. 11, 13, 372
Allentown in Pennsylvania/USA 166, 222
Allgäu 203
Allmenhausen 417, 418
Alsdorf 201
Alt Kußfeld 357
Alt Münsterberg 12, 17, 19, 27, 51, 52, 55, 56, 58-61, 64-67, 70, 71, 77-79, 81-83, 86-90, 97-100, 102, 103, 107-110, 112, 115-117, 120, 134, 138-141, 144, 146-148, 150, 160, 162, 163, 166, 168-170, 172, 173, 197, 241, 267, 288, 302, 306, 316, 318, 335
Alt Sadlucken 326
Altdorf Kr. Böblingen 431
Altenbochum 366, 367
Altenburg/Thür. 160
Altenhaßlau 231
Altfelde 349, 383, 395, 396
Altfelde Kr. Marienburg 361, 396
Altgarschen Kr. Heilsberg 253
Althoff 244
Altkirch Ksp. Posilge 394, 395
Altlünen 228
Altmark 415
Altmark Kr. Stuhm 206, 394
Altmark/Anhalt 212
Alt-Münsterberg 140
Altona 186
Altreichenau 189
Altreichenau Kr. Bolkenhain 189
Alunda/S 47
Amberg 176, 205, 224, 225, 334, 400
Amecke Kr. Arnsberg 198
Amelinghausen 201
Amerika 258, 279
Amsterdam in New York 384
Amsterdam/NL 207, 433
Angerburg 348
Angermünde 179
Anklam 141, 142, 149, 174, 202
Anklam/Peene 174, 196, 202
Annweiler am Trifels 338
Anticken b. Schalmey 94, 95
Antwerpen/B 41, 178, 202, 233, 327
Apolda 168
Appen Kr. Pinneberg 221
Applinken Kr. Marienwerder 390
Archangelsk/SU 172
Arensdorf 162
Argentinien 381
Arkansas/USA 39, 40, 41, 42, 43
Arlon/B 202
Arnsberg 213, 229
Arnsdorf Kr. Heilsberg 183, 284, 377, 383
Arnsdorf Kr. Stuhm 361
Arnstadt/Thür. 195, 298
Asbach b. Aachen 281
Aschaffenburg 327
Aschersleben 278
Askeby in Östergötland/S 44, 46
Askeby/S 47
Athen/GR 256
Atkins in Arkansas/USA 42
Atvidaberg-Björsäter in Östergötland/S 44
Au b. Freiburg/Breisgau 229
Aue/Erzgeb. 415
Aue/Sachsen 184
Auerbach/Vogtl. 213
Augsburg 194, 229, 234, 281
Augsburg-Bergheim 391
Auhof b. Braunsberg 28, 34, 36, 240, 245, 309, 319, 321, 387
Auras Kr. Wohlau 275
Aurich 263
Ausacker 230
Auschwitz 258
Australien 11, 422, 427
Babelsberg 46, 202, 222
Babelsberg-Novaves 202, 222
Babenhausen 258, 261
Babitz b. Wittstock 391
Bacharach 414
Bachmedorf/Ukraine 425
Backnang 200, 221
Bad Bevensen 398
Bad Bodenteich b. Hameln 410
Bad Boll 338
Bad Godesberg 193, 199, 221, 277
Bad Harzburg 368
Bad Krozingen 430
Bad Landeck Kr. Habelschwerdt 418
Bad Langensalza 222, 370, 371
Bad Lippspringe/Westf. 250
Bad Münstereifel 205, 371
Bad Nauheim 165
Bad Oldesloe 43, 323
Bad Pyrmont 206, 389
Bad Rothenfelde 211, 228
Bad Sachsa 45
Bad Salzuflen 227, 427
Bad Segeberg 210, 216, 278
Bad Soden 136
Bad Tennstedt/Thür. 371
Bad Vilbel 429
Bad Westernkotten b. Erwitte 169
Bad Wildungen 349
Bad Zwischenahn 347, 429
Baden/Baden 44
Baden-Württemberg 11, 200, 399
Badingen/Altmark 387
Badingen/Anhalt 416
Baesweiler 336
Bahnkrug b. Stutthof 165
Baku im Kaukasus/RUS 39
Balkhausen b. Köln 200
Ballern/Rech 339
Baltikum 417
Baltimore/USA 41, 42, 190, 432
Bamberg 194, 391, 392
Barby Kr. Schönebeck 416
Barkau 12, 54, 117, 295
Barlt b. Meldorf/Holstein 280
Barmen 396, 397
Barsbüttel b. Hamburg 332, 370
Barsinghausen 333
Bartelshagen/Meckl. 198
Bartenstein, Kreis 11, 378, 425
Barth/Meckl. 268
Bartkamm 342
Basel 210
Basel/CH 209
Basien 11, 149, 179, 205, 277
Bathel/CDN 203
Baton Rouge in Louisana/USA 433
Battatron Kr. Heilsberg 170
Baumgarth Kr. Stuhm 392, 393
Baunatal 260
Baunatal-Kirchbauna 260
Bauschdorf/Schlesien 204
Bavenhausen Kr. Lemgo 217
Bayern 11, 225, 400, 407
Bayreuth 417
Beaufort in North Carolina/USA 433
Beckrath 191
Behlenhof 366
Beiswalde 142
Belecke Kr. Arnsberg 198
Belgien 11, 202, 381, 403
Belin-Hessenwinkel 402
Belleone in Washington/USA 233
Belzig 326, 327
Benern Kr. Heilsberg 285
Benjamin 411
Bensberg 251
Bensheim 163
Berchem b. Antwerpen/B 223
Berent 11, 154, 313, 332, 391
Bergen in New Jersey/USA 187

Bergheim/Erft. 391
Bergheim/Westf. 256
Bergheim-Quadrath-Ichendorf 413
Bergkamen 164, 201, 212
Berlin 8, 10, 11, 26, 40-46, 102, 116, 117, 120, 123, 125, 130, 131, 137, 139, 140, 141, 143, 147, 148, 150, 154-156, 160-165, 167-171, 176, 178, 180, 182, 185-190, 192-196, 199-202, 204-207, 211, 214-216, 218, 219, 221, 224, 225, 228-232, 243, 245, 248-254, 256-260, 262, 264, 275, 277, 278, 280, 310-312, 316, 322, 323, 326, 327, 330-332, 334-336, 338, 346, 347, 349, 359, 361, 362, 364, 367-370, 381, 382, 384, 385, 389, 391-393, 400-406, 412, 416-419, 422, 423, 440, 441
Berlin-Adlershof 46
Berlin-Buch 361
Berlin-Charlottenburg 142, 194, 251, 311, 361, 405
Berlin-Falkensee 207
Berlin-Friedenau 336
Berlin-Hellersdorf 369, 370
Berlin-Lankwitz 143
Berlin-Lichtenberg 189, 215, 326, 362, 364
Berlin-Lichterfelde 218
Berlin-Louisenstadt 189
Berlin-Moabit 168
Berlin-Neukölln 137, 215, 253, 406
Berlin-Niederschönhausen 186
Berlin-Pankow 214
Berlin-Reinickendorf 154
Berlin-Rixdorf 349, 368, 403
Berlin-Schöneberg 194, 214, 361, 402
Berlin-Schönefeld 262
Berlin-Schöneweide 264, 416
BerlinSpandau 218, 253, 327, 328, 335, 405
Berlin-Steglitz 137, 194, 196
Berlin-Tegel 155
Berlin-Tiergarten 258
Berlin-Treptow 142
Berlin-Wandlitz 223
Berlin-Weißensee 402
Berlin-Wilmersdorf 326
Bernburg/Saale 280
Bernex (GE), Schweiz 227
Bernstadt Kr. Oels 11, 417, 435, 441
Bernstadt Kr. Oels/SL 417
Betkendorf 10, 31-36, 48, 49, 50, 52, 54, 56-59, 63, 64, 73-76, 78, 79, 92-97, 99-103, 105, 116, 120, 122, 127-131, 135-139, 145, 162, 164, 165, 177, 181, 236, 238-246, 264, 266, 268, 271, 293, 302, 313, 324
Bialystok/Ukraine 441
Biberteich Kr. Weststernberg 349
Biel-Benken/CH 227
Bielefeld 215, 222, 256, 426, 427
Biesterfelde Kr. Marienburg 41
Big Sandy in Oregon/USA 192
Birkau 12, 18, 20, 54, 61, 68, 71, 77, 79, 85, 91, 95, 98, 99, 117, 126, 130, 131, 145, 148, 158, 165, 168-170, 188, 192, 198, 199, 213, 221, 241, 242, 245, 246, 294-300, 302, 303, 305-308, 310, 311, 317-320, 329, 330, 337, 343
Birkenbruch Kr. Tuchel 391
Birkmannshöfen 121
Bischicken 252
Bischofsburg 186, 187, 319, 390
Bischofstein 161, 165, 167, 195, 196, 219
Bischofstein Kr. Rössel 330
Bischofswerda 415
Blankenburg/Harz 45
Blankenfelde Kr. Teltow 45
Blankenfelde/Mahlow 206
Blankenloch b. Karlsruhe 425, 429
Blankensee 205, 224
Blatzheim 200
Bleckede 213
Bleuelshöfen 270
Blieshöfen 9, 10, 37, 171, 270, 273, 274
Bludau 9-11, 17-20, 22, 50-62, 64-74, 76-92, 95, 97-100, 102, 103, 105-111, 113-123, 125, 126, 128, 129, 132-134, 138-141, 145-150, 154, 156, 157, 160-164, 166-173, 175, 176, 180-182, 184, 185, 187, 188, 194, 196-201, 204, 213, 220, 235, 237-242, 256, 257, 267, 274, 275, 288, 292, 296, 298-300, 302, 303, 306-308, 311-313, 315-317, 319, 321, 325, 328, 334, 348
Bluefields/Nicaragua 385
Blumenau 361
Blumenau Kr. Heilsberg 167
Blumenau-Heiligenwalde 11, 346
Blumenberg 123
Böblingen 399, 426, 429, 430, 431
Bochum 8, 211, 213, 222, 229, 259, 262, 282, 323, 366, 396, 411, 418
Bochum-Weitmar 213
Bodenteich b. Hameln 237
Böel/Schleswig 368, 370
Bogen Kr. Heilsberg 198, 313
Bogota/Kolumbien 193, 218
Böhmenhöfen Kr. Braunsberg 31
Bohus-Malmön/S 47
Böklund 368
Bolbitten Kr. Heiligenbeil 215
Bönen 281
Bönen Kr. Unna 283, 284
Bonn 44, 193, 199, 216, 221, 231, 232, 234, 261, 263, 277, 279
Bonn-Venusberg 199
Bordeaux/F 218
Boritten 429
Boritten Kr. Bartenstein 426
Bork/Westf. 210
Borken 164
Bormannshof 84, 105, 136
Bornitt b. Mehlsack 236
Borstel-Hohenraden Kr. Pinneberg 221
Bosa 208
Bosnien 373
Boston/USA 178, 207, 218
Bottrop 184
Boxhagen-Rummelsburg 185
Boyen b. Lötzen 389
Brack 302
Bramsche 283
Bramsche b. Osnabrück 283
Brand b. Aachen 201
Brandenburg Kr. Heiligenbeil 186
Brandenburg, Land 11, 171, 407, 417
Brandenburg/Havel 322, 331, 369, 392
Braniewo/PL 369
Branndorf/Braundorf (?)/Prypstyne (?) 389
Brasilien 11, 381, 398, 418, 422
Bratislawa/Slowakei 441
Bräuergrund 275
Braunsberg 9-11, 20-37, 40, 41, 47-50, 53-57, 60, 61, 63-68, 71, 74-76, 78, 80-86, 88-96, 99-101, 103-106, 111-115, 117-125, 127-142, 146, 147, 149-154, 156-159, 161-167, 169-172, 174-177, 181-190, 192, 193, 195, 196, 198-201, 203-206, 209-213, 215-218, 224, 230, 235, 236, 239, 242-246, 248-251, 254-257, 259, 262, 265, 266, 268, 269, 272, 275-278, 290, 298, 300, 303, 304, 307, 310, 313, 314, 316, 318, 319, 321, 325, 326, 331, 335, 336, 339, 340, 347, 348, 378, 388, 391, 399, 401, 406, 432, 440
Braunsberg, Kreis 9, 11, 12, 15, 104, 142, 174, 393
Braunsberg-Alt Passarge 158, 215, 230, 321
Braunsberg-Altstadt 23, 25, 26, 27, 29, 32, 34, 36, 37, 50, 186, 310, 384
Braunsberg-Convent 25
Braunsberg-Julienhöhe 268
Braunsberg-Keslin 19, 21-23, 25-28, 31-34, 56, 71, 80, 84, 93, 94, 111-113, 121, 123, 141, 150-152, 154, 158, 159, 187, 240, 264, 275, 304, 325
Braunsberg-Köslin 26, 275
Braunsberg-Neupassarge 26, 118
Braunsberg-Neustadt 21-26, 30, 32, 36-38, 60, 61, 64, 80, 84, 85, 90, 92, 99-101, 103-105, 111, 112, 114, 115, 122-125, 131, 133, 134, 137, 138, 141, 147, 150-154, 158, 159, 165, 181, 186, 195, 303, 325, 326
Braunsberg-Passaria 21, 30
Braunsberg-Vorstadt 24, 28, 29, 32, 34, 65, 75, 80, 96, 103, 104, 111, 112, 120, 131-133, 150, 154, 165, 166, 275, 303, 340, 388
Braunschweig 44, 350
Braunswalde Kr. Allenstein 373
BRD 191, 340, 430
Breckerfeld b. Hagen 395
Bredow Kr. Randow 186
Bredstedt b. Husum 391
Breisgau 428
Breitenfelde b. Mölln 385
Bremen 11, 41, 43, 166, 170, 178, 183, 187, 203, 207, 211, 213, 228, 234, 281, 283, 322, 327, 328, 340,

367, 368, 378, 384, 410, 422, 426, 430, 432
Bremen-Aumund 368
Bremen-Gröpelingen 170
Bremen-Huchting 430
Bremerhaven 41, 45, 203, 207, 252, 260, 332, 378, 417, 433
Bremervörde, Kreis 211
Breslau 102, 131, 136, 192, 193, 245, 307, 323, 386, 405, 417, 418, 419, 427
Briensdorf 359, 362
Brilon 221
Bromberg 11, 164, 165, 182, 194, 381, 416, 427
Bronau Kr. Guhrau 252
Brooklyn in New York/USA 187
Brosowo Kr. Kulm/PL 207
Brühl 373
Brunnthal 400
Brüssel 400
Brüssel/B 202
Brüssel/Belgien 381
Büchenbach 250
Buchschwabach Kr. Fürth 218
Buchwalde Kr. Pr. Holland 324
Buchwalde Kr. Stuhm 361, 393
Bückeburg 203, 386
Büderich b. Neuss 223
Budwethen Kr. Ragnit 367
Buenos Aires/Argentinien 381
Buer Kr. Recklinghausen 378
Buffalo in New York/USA 422
Bühlertann 431
Bulchau Kr. Ohlau 199
Bullhead in Arizona/USA 433
Bünne b. Dinklage 197
Burcht/B 233
Burg b. Magdeburg 160, 225, 369
Burg/Fehmarn 370
Burgdorf 340
Burgenland 166
Bürgerwalde b. Wormditt 142
Burgstall b. Tangerhütte 184
Burgwedel b. Hannover 340
Burkersdorf/Erzgebirge 160
Burlington in Vermont/USA 207
Buschenhagen Kr. Stralsund 276
Butler in Missouri/USA 339
Buttenwiesen Kr. Dillingen 174
Bützow/Meckl. 398
Buyformioll 22
Bydgoszcz/Bromberg 381
Cadinen 247
California/USA 161, 192, 392, 432
Cammin 253
Canberra/Australien 373
Cannes/F 340
Cape Haiti 385
Caputh b. Potsdam 46
Carteret in North Carolina/USA 432, 433
Castle Roch in Iowa/USA 41
Castle Roch in Washington/USA 44
Castle Rock in Washington/USA 42
Castle Rock/Cowlitz in Washington/USA 42, 43
Celle 44, 45, 46, 232, 234, 367, 410
Central Bohemia/Tschechien 441
Centralia in Washington/USA 42, 434
Centralia, Lewis in Washington/USA 42, 43
Cham (ZG), Schweiz 261
Charlottenburg 326, 349
Chehalis in Washington/USA 43
Chehalis/Lewis in Washington/USA 44
Chelm 423
Chełm/PL 423
Chemnitz 45, 415
Cherbourg/F 187
Cheroklee in Oklahoma/USA 433
Chicago/USA 43, 44, 45, 178
China 222, 420
Chittenden in Vermont/USA 207
Chodzierz/Chodzieza 389
Chowchilla in California/USA 432
Choyten Kr. Stuhm 395
Christburg 184, 322, 393, 394
Christburg Kr. Stuhm 257, 393
Clackamas in Oregon/USA 178, 207
Clark in Nevada/USA 40
Cochem/Mosel 415
Como/I 264
Connecticut/USA 178
Conradshammer b. Oliva 40
Conradshammer Kr. Danziger Höhe 39
Conradswalde 145, 146, 298, 320
Conway in Arkansas/USA 41
Cook in Illinois/USA 43
Corneinen 308
Cottbus 407
County Queens/USA 187
Cowlitz County in Washington/USA 42
Cowlitz in Washington/USA 42, 43
Cranbourne in Victoria/Australien 427
Cranz 340
Crimmitschau 197, 220, 335, 336
Crossen 113
Cujavien 265
Culm 381
Cuxhaven 205, 427
Dachau 389
Dalum b. Geeste 405
Damaskus/Syrien 347
Damerau 137, 145, 273
Damgarten/Vorpommern 227, 346
Dänemark 11, 171, 200, 209, 227, 266, 279, 282, 283, 391, 422, 426, 428
Dannenberg 212, 334
Danzig 10, 11, 36, 38-42, 132, 139, 140, 143, 149, 150, 160, 162, 163, 165, 166, 168, 174-176, 180-184, 190, 194, 195, 202, 208-212, 215, 216, 218, 219, 228, 254, 256, 257, 259, 262, 265, 276, 279, 281, 326-328, 330-332, 353, 365, 367, 380, 382-388, 390, 394-397, 416, 419, 420, 426, 435, 440
Danzig- Neufahrwasser 383
Danzig-Langfuhr 165, 166, 182, 183, 195, 258, 262, 332
Danzig-Neufahrwasser 312, 383
Danzig-Ohra 161
Danzig-Petershagen 384
Danzig-Schidlitz 383
Daretenhof b. Schalmey 165, 190, 215, 270
Darkehmen 427
Darmstadt 174, 184, 202, 222, 419
Darscheid 261
Datzig 389
Daun 175
DDR 191, 195, 266
Deggendorf 407
Deister/Leine 350
Delbrück 313
Delmenhorst 183, 187, 281
Demmin/Brandenburg 195, 198
Demuth 124
Deppen Kr. Heilsberg 171
Derz Kr. Allenstein 254
Detmold 198, 225, 227, 397, 398
Detmold-Heiligenkirchen 198
Detroit in Michigan/USA 322
Detroit/USA 207, 322, 323, 327, 328, 349
Detroit/Wayne in Michigan/USA 334
Deutsch Eylau 11, 335, 391, 435
Deutsch Krone/Pom. 164, 165, 210, 312
Deutschland 42, 206, 332, 334, 398, 424, 427, 428, 431, 432
Deutsch-Piekar Kr. Beuthen 419
Dieburg, Kreis 409
Diedorf b. Augsburg 229
Diepholz 46
Diespeck 338
Dietrichsdorf 12, 57
Dinkelsbühl 216
Dinklage 197, 220
Dinklar b. Hildesheim 165, 194
Dinslaken 260
Dippoldiswalde 156
Dirschau 164, 184, 252, 258, 262, 264, 327, 388
Dirschau, Kreis 11, 388
Dison in der Prov. Liège/B 381
Dittersdorf 9-12, 18, 19, 22, 24, 31, 50-53, 55-57, 61, 63, 69-71, 73, 74, 76, 78, 91, 92, 99, 114-116, 125, 129, 132, 137, 154, 157, 185, 213, 229, 236, 238-242, 245, 294, 296-298, 302-304, 306, 341, 435, 440, 442
Dittershoff 9, 50
Dittrichsdorf 50, 52, 55, 70, 73, 76, 91, 93, 99, 241, 245, 302
Diwitten Kr. Allenstein 278
Döbeln/Sachsen 8, 222, 233
Döbernitz Kr. Delitzsch 149
Dolle Kr. Ohrekreis 184
Dömitz Kr. Ludwigslust 187
Dorf-Hervest 179
Dörnersheim b. Köln 373
Dornum/Ostfriesland 227
Dorsten/Westf. 179
Dortmund 160, 171, 183, 192, 199, 210, 217, 218, 222, 263, 277, 279, 281, 282, 283, 284, 331, 333, 340, 366, 367, 369, 411, 418

Dortmund-Berghofen 366
Dortmund-Frohlinde 281
Dortmund-Hombruch 282
Dortmund-Scharnhorst 183
Dortmund-Wambel 192
Dramburg/Pom. 219
Drausenhof 363
Dresden 156, 166, 217, 229, 231, 234, 256, 403, 415
Dresden-Klotzsche 386
Drewsdorf 36, 68, 73, 74, 76, 82, 84, 85, 94, 96, 97, 101, 105, 122, 128, 130, 131, 135, 136, 142, 154, 157, 160, 163, 175, 176, 182, 203-205, 223, 240, 242, 275, 294, 302, 308
Driedorf-Roth 370
Drochtersen 206
Drochtersen b. Stade 176, 206
Drochtersen-Theisbrügge b. Stade 176
Drolshagen Kr. Olpe 186
Dt. Eylau 421
Duchow Kr. Randow 174
Duderstadt 194
Duisburg 172, 175, 198, 202, 209, 220, 226, 263, 268, 283, 393, 411
Duisburg-Hamborn 268
Duisburg-Rahm 260
Dülmen 416
Dülmen/Westf. 416
Dungelbeck Kr. Peine 185
Dünhöfen 19, 110, 119, 132, 133, 145, 146, 150, 157, 168, 196, 199, 294, 296, 300, 301, 303, 312-314, 319, 320, 348
Düren 200, 201
Düren-Birgel 205
Düsseldorf 8, 45, 47, 164, 176, 193, 197, 213, 215, 216, 220, 260, 334, 335, 339, 396, 404, 411
Düttebüll in Kappeln 324, 325
Dziengallen Kr. Goldap 427
Eastbourne/GB 211
Ebeleben Kyffhäuserkreis 201
Ebendorf b. Magdeburg 349
Ebenrode/Stallupöhnen 364
Ebersbach/Württ. 325
Eberswalde Kr. Gerdauen 365
Eckernförde 166, 219
Eddesse Kr. Peine 369
Edemissen b. Peine 369
Edendorf b. Itzehoe 284
Ediger Kr. Cochem 189, 190
Eggeloge b. Westerstede 411
Eggerstedt b. Pinnebeg 237
Ehingen b. Ulm 203, 427, 430
Ehingen-Tiefenhülen 203
Ehlershausen 340
Ehningen Kr. Böblingen 429
Ehningen Kr. Böblingen 429
Ehningen Kr. Böblingen 431
Ehningen Kr. Böblingen 431
Eichen b. Wehlau 193, 216
Eichwalde 229
Eifel 408
Eilsleben 369
Einsiedel b. Braunsberg 28
Eisenberg Kr. Heiligenbeil 22, 278
Eitorf/Sieg 251
El Paso in Texas/USA 233
Elberfeld 170, 414
Elbing 8-11, 36, 45, 55, 57, 58, 64, 66, 81, 82, 92, 97, 106, 107, 110, 115-117, 119, 120, 122, 126, 127, 130, 133, 138, 141, 143-145, 147-149, 151, 153-157, 163, 165-169, 171, 172, 174, 176-182, 184, 185, 187-189, 193-202, 207-210, 213, 216, 219, 221, 226, 227, 234-236, 247-250, 252-255, 257, 259, 262, 263, 265, 277, 279, 280, 287-293, 302, 303, 306-309, 311-325, 327-336, 339, 342, 347, 348, 352, 359-370, 391, 392, 404, 405, 435
Elbing, Kreis 9, 11, 195, 286
Elbing-Eichwalde 362
Elbinger Höhe 9
Elbinger Niederung 365
Elbing-Kolonie 288
Elbing-Neustadt 291
Elbing-Paßbude 361
Elbląg (Elbing) 184
Elbląg/PL 369, 423
Eldena Kr. Ludwigslust 291
Ellekrug b. Königsberg 259
Ellerwald 169, 179, 180, 210, 288
Ellerwald V b. Elbing 169
Ellis in Texas/USA 433
Ellwangen 187
Elmshorn 165, 254, 277, 338
Elsaß 368, 396
Eltville am Rhein 368
Elze b. Hannover 349, 350
Emden 221, 232, 405, 410
Emilienhorst b. Pr. Holland 352
Emirdag/T 206
Emlichheim b. Bentheim 185
Emmendingen 399
Emsland 405
Engels (Karaganda) 428
Enger/Westf. 426
Engers 191
Eningen Kr. Reutlingen 266
Entrup b. Lemgo 227
Erfurt 204, 218, 252, 255, 259, 366
Eriskirch 387
Erkrath b. Düsseldorf 223, 231, 411
Erlangen 218, 219, 221, 339, 340, 400
Erlenrode 368
Ermland 8, 9, 12, 50, 224, 235, 265, 397, 406
Ernst 390
Eschenau Kr. Braunsberg 160
Eschenhorst 180
Eschweiler 421
Eschweiler b. Aachen 159, 255, 256, 260
Esmark b. Flensburg 370
Esplingerode b. Duderstadt 350
Essel b. Schwarmstedt 429
Essen 41, 174, 179, 195, 203, 207, 208, 210, 224-226, 232-234, 298, 321, 325, 335, 389, 390, 396, 401, 411, 412, 416, 417
Estland 11, 46, 172
Etiennes-à-Armes 166
Eutin 221, 262, 264, 327, 334, 338
Eutin-Bujendorf 262, 263
Evinghausen 283
Falkenstein/Vogtl. 229, 234
Falkhorst 241, 267
Fallingbostel, Kreis 44
Fallkorsch 267
Fanwood in New Jersey/USA 155
Fehlau 29, 31, 38, 72, 100, 185, 213, 273
Fehlau 275
Fehlheim b. Bensheim 163
Feldsberg/Valtice in Liechtenstein 235
Fellbach b. Stuttgart 234
Feste Courbiere b. Graudenz 323
Fichthorst 288
Fienerode b. Genthin 369
First Judicial Division in Alaska/USA 432
Fischau 180, 206, 347, 394
Fischerkampe Kr. Elbing 327
Fischerskampe Kr. Elbing 327
Fischerskampen 163
Flaspoete b. Dortmund 282
Flatow 11, 214, 391
Flatow/Mark 326, 333
Flecken Zechlin Kr. Ostprignitz-Ruppin 391, 392
Flensburg 163, 175, 195, 208, 230, 290, 325, 327, 367, 368, 370, 419, 420
Flensburg-Mürwick 208
Flintbek 232
Folksdorf 358
Forst/Lausitz 171, 417
Frankenau Kr. Allenstein 95
Frankenberg/Schlesien 204
Frankenhagen Kr. Konitz 390
Frankenstein/Schlesien 347
Frankfurt/M. 45, 160, 192, 193, 196, 201, 217, 218, 219, 221, 222, 226, 233, 339, 340, 349, 373, 409, 429
Frankfurt/M.-Höchst 211
Frankfurt/Oder 417, 426
Frankreich 11, 149, 166, 168, 179, 211, 215, 219, 237, 249, 290, 329, 334, 349, 383, 384, 396, 420, 422, 428
Frauenburg 9-11, 18, 20-22, 24, 25, 31-41, 48-54, 56-58, 61-63, 68, 69, 71, 73-77, 79, 83, 86-92, 94-97, 99-106, 113-116, 118-123, 125, 129-137, 139-142, 148, 151, 152, 154, 157-162, 164, 165, 167, 170, 171, 175, 176, 180, 182, 185, 189, 190, 193, 194, 199, 203-206, 208, 254-257, 259-261, 264-268, 271, 272, 275, 277-279, 281-283, 290, 294, 302, 304, 305, 308, 309, 313, 316, 318-320, 324, 326, 328, 330, 331, 334, 335, 338, 339, 341, 342, 362, 367, 379, 388, 394, 404, 406, 435, 440
Frauenburg-Vorstadt 18
Frauendorf 142, 184
Frechen 412
Freckenhorst/Westf. 165, 200
Frederiksborg/DK 292
Freiberg/Sachsen 256

Freiburg 404, 419, 441
Freiburg/Breisgau 194, 219, 230, 231, 255, 368, 387, 399
Freital 217
Freital b. Dresden 231, 234
Freiwaldau/CZ 44
Fresno in California/USA 126, 161, 192, 432
Freudenberg/Westf. 389
Friant in California/USA 192
Frick/Schweiz 227
Friedenfeld (Saratow)/Ukraine 428
Friedenfeld (Saratow)/Wolgagebiet 428
Friedheim Kr. Wirsitz 182
Friedrichsberg b. Berlin 215
Friedrichsdorf Kr. Ruppin 155
Friedrichshafen 386, 387, 399
Friedrichshafen-Fischbach 386
Friedrichstein Kr. Königsberg 348
Frischau Kr. Znaim/CZ 172
Frische Nehrung 425
Frisches Haff 8, 164, 179, 182, 184, 191, 208, 211, 215, 255, 257, 266, 279, 281, 331, 425, 426
Fulda 192, 193
Fuldatal-Rothwesten 260
Fulton in Georgia/USA 415
Fürstenau Kr. Pr. Holland 206, 225
Fürstenberg/Havel 207
Fürstenfeldbruck 430
Füssen 259
G(?)runoff (=Grunau?) 420
Gadebusch 306, 410
Gaienhofen 2 (Horn) 171
Galitten 38
Galizien 250
Gallitten Kr. Bartenstein 38
Gänserndorf/A 222
Gardelegen/Anhalt 45
Gardienen 206
Gardschau Kr. Dirschau 389
Garmisch-Partenkirchen 214
Gassen Kr. Sorau/Schlesien 419
Gauden 249
Gäufelden Kr. Böblingen 426
Gayl 122, 123, 159
Gdansk/PL 8
Gedaithen b. Allenstein 164, 192
Gedbus b. Viborg/DK 283
Gedilgen 150
Geeste b. Osnabrück 405
Geestemünde] 41
Geestendorf 41
Geesthacht 338
Gegritten 76
Gehrden b. Hannover 350
Gehrmann 308
Geiersdorf Kr. Fraustadt 151
Geismar/Rhön 129
Gelnhausen 196
Gelsenkirchen 188, 191, 208, 209, 220, 226, 231, 398, 412, 413
Gelsenkirchen-Buer 156, 220
Gelsenkirchen-Erle 220, 231
Gemmershausen 9
Genf/S 392
Genshagen b. Ludwigsfelde 405
Genthin/Anhalt 368, 369
Georg 421
Georgensdorf 394
Georgenthal/Ostpr. 339
Georgia/USA 222
Gera 165, 194, 195, 225, 415, 420
Gerhardswalde Kr. Niederung 307, 375
Gerolstein/Eifel 340
Gevelsberg 396, 397
Gielsdorf b. Bonn 215
Giesenau Kr. Allenstein 198
Giesewen Kr. Sensburg 198
Gießen 219, 234, 362
Gifhorn 417
Gilgenburg 41
Girardeau in Missouri/USA 339
Gladau-Dretzel Kr. Genthin 206, 366, 368, 369
Gladbeck 426
Gladi/SU 385
Glanden b. Mehlsack 250
Glasgow in Scottland/GB 178
Glashütte 81
Glatz 103, 213
Gleichen 44
Gleiwitz 381
Glienick b. Zossen 407
Glinde b. Hamburg 199
Glis (VS), Schweiz 214
Glogau 419
Glottau 378
Gnesen 416
Goiva 170
Goldberg 137
Goldberg Kr. Goldberg-Haynau 137
Gollacken 162
Gollnow Kr. Naugard 414
Golubowka/Ukraine 424, 425, 426, 427, 428, 430
Gomel/SU 183
Goppeln 191
Goppeln b. Dresden 160
Gordeyken b. Oletzko 200
Görlitz 263
Goshen in Illinois/USA 432
Gostkowo Kr. Kawitsch 326
Gostyn Bez. Lissa 312
Gotha 173, 174, 202, 222, 420
Göttingen 44, 194, 231, 340, 399, 441
Göttingen-Rosdorf 436
Gr. Gabrow Kr. Güstrow 279
Gr. Haßlow b. Wittstock 391
Gr. Kaslewsken 427
Gr. Klaussitten 136
Gr. Kölpin Kr. Templin 120
Gr. Krotzenberg b. Hanau 218
Gr. Lemkendorf 189
Gr. Lichtenau Kr. Danzig 113
Gr. Maulen 270, 273
Gr. Poninken 179, 426
Gr. Ponna Kr. Wehlau 147
Gr. Ponnau Kr. Wehlau 147
Gr. Rautenberg 11, 18, 22, 28, 29, 48, 61, 62, 65, 66, 69, 70, 74, 77, 81-83, 86-89, 91, 95, 97, 99, 102, 108, 109, 114, 116-120, 134, 138, 145, 146, 151, 158, 183, 188, 189, 196, 220, 241, 245, 266, 267, 271, 273, 275, 276, 277, 278, 279,281, 295, 310, 316, 318, 325, 326, 362
Gr. Rautenberg 28
Gr. Rippertswalde 358
Gr. Slawoschin Kr. Putzig 330, 336, 391
Gr. Sterneberg 206
Gr. Stoboy 342
Gr. Thierbach 11, 346
Gr. Tromp 37, 72, 76, 84, 91, 105, 122, 190, 196, 240, 271, 273, 274, 331
Gr. Turse Kr. Dirschau 144
Grabow b. Burg 225
Grabow/Meckl. 339, 340
Grabowen 25
Gräfentonna/Thür. 173, 174, 201, 202
Graudenz 140, 194, 210, 326, 353, 390, 401
Greenville in Washington/USA 258
Greifenberg/Pom 253
Greifenhagen/Pom. 386
Greifswald 392
Greißings 360
Greissings Kr. Pr. Holland 360
Greiz 248
Grenzach-Wyhlen 205
Greven Kr. Hagenow 281
Grevesmühlen 410
Grevesmühlen, Kreis 398
Grimmen 253
Grodna Kr. Löbau 281
Grodtken Kr. Neidenburg 373
Gronau/Westf. 424, 426, 429, 430
Grönebach 253
Groß Gemmern 280
Groß Lichtenau 365
Groß Siemz 398
Großbritannien 11, 218, 422
Großbruch/Nehrung 256
Großbuch b. Grimma 197
Großburgk/Sachsen 327
Groß-Deutschkonopath Kr. Schwetz 391
Großkoerpen Ksp. Mehlsack 50
Großmoor 340
Großopitz G Tharandt 217
Großwelzheim 218
Grove/DK 282
Grunau Kr. Heiligenbeil 204
Grunau-Höhe Kr. Elbing 362
Grundhof b. Frauenburg 237, 267, 309, 320, 329
Grünefeld Kr. Osthavelland 326, 333
Grunenberg 70, 94, 121, 125, 149, 188, 273, 274, 276, 277
Grünfelde Kr. Stuhm 312
Grünhagen Kr. Pr. Holland 9, 11, 358, 363, 364, 366
Grünweide Kr. Stallupöhnen 367, 368
Guben 326
Guben/Brandenburg 407
Gubin/SU 200
Guldenboden b. Mohrungen 353
Güldentröge 284
Gumbinnen, Reg.bez. 11, 374

Gundelfingen b. Freiburg/Breisgau 430
Güstrow 221, 279
Gutehoffnung Kr. Pleschen 425
Gütersloh 257
Guttstadt 39, 151, 170, 183, 186, 194, 265, 276, 318
Haarlem/NL 175
Habelschwerdt Kr. Glatz 103
Hagen 395
Hagen b. Hannover 183
Hagen/Westf. 44, 198, 199, 235, 339, 366, 389, 394- 398, 412
Hagenau Kr. Mohrungen 360
Hagen-Haspe 44, 394, 395, 396, 397, 398
Hagen-Hohenlimburg 203, 283
Hagen-Hspe 395
Hagenow 196, 197
Hagen-Vorhalle 199
Hainichen/Sachsen 280
Hakenberg Kr. Osthavelland 382
Halberstadt 196, 298
Haldensleben 183, 212
Halifax/CDN 203
Halle/Saale 224, 418, 429
Halle/Westf. 189
Halsbek b. Westerstede 346
Halsdorf Kr. Bitburg 197
Halver/Westf. 412
Halverscheidt G Halver/Westf. 412
Hambühren b. Celle 386
Hamburg 11, 39, 43-45, 131, 178, 179, 186, 187, 190, 193, 199, 201, 207, 218, 222, 230, 237, 252, 257, 258, 262, 266, 278, 283, 315, 321, 322, 325, 331-333, 338, 340, 348, 364, 365, 367, 370, 383, 407-409, 423, 426, 429, 433
Hamburg-Billwerder 190
Hamburg-Blankenese 331
Hamburg-Hamm 315
Hamburg-Harburg 230
Hamburg-Ohlsdorf 325
Hamburg-St. Georg 407
Hamburg-Wedel 252
Hamburg-Wilhelmsburg 215, 230
Hämelhausen 211
Hameln 206
Hamm 284
Hamm/Westf. 171, 198, 199, 215, 412, 424
Hamminkeln 412
Hamminkeln b. Wesel 389
Hanau 201, 202, 222
Handikow Kr. Ostprignitz 155
Handorf Kr. Harburg 44, 46
Hannover 10, 45, 46, 185, 198, 204, 211, 218, 232, 260, 324, 333, 340, 349-351, 368, 369, 410, 411, 416, 425
Hannover-Döhren 193, 216
Hannover-Ricklingen 416
Hanstedt Kr. Harburg 174
Harburg 408
Haren/Ems 228
Harris in Texas/USA 433
Harsefeld b. Stade 215
Harz 166, 227
Harzburg 207
Haselau 35, 59, 82, 89, 107, 108, 110, 115, 145, 146, 148, 180, 181, 210, 299, 302, 303, 305, 308, 313-315, 319, 330, 343, 347
Haselünne 277
Haspe Kr. Hagen 394, 395, 396, 397, 398, 412
Hassel (Weser) 211
Hattingen 280, 283
Havelberg 209
Havelberg Kr. Westprignitz 322
Heckershausen b. Ahnatal 260
Heidelberg 340, 399
Heidenheim a.d. Brenz 428
Heidenheim/Brenz 234
Heidesheim 339
Heilbronn 263
Heiligelinde 31
Heiligenbeil 9, 38, 158, 265, 331, 425
Heiligenbeil, Kreis 11, 22, 377
Heiligenhaus b. Düsseldorf 259
Heiligenthal 150, 165, 171, 248
Heilsberg 10, 38, 42, 95, 99, 100, 136, 165, 172, 174, 200, 221, 241, 243, 255, 313, 349, 377
Heilsberg, Kreis 11, 377
Heilshoop Kr. Stormarn 210, 227
Heinrichsdorf 17-19, 29, 53, 56, 57, 59, 60-62, 65, 68-74, 76, 81, 84, 85, 86, 89, 90, 94-97, 105, 106, 107, 113-118, 122, 128-130, 133, 134, 139, 154, 156, 158, 162-164, 166, 167, 169, 192, 193, 196-199, 201, 220, 237-240, 242, 244, 246, 250, 256, 257, 268, 274, 290, 317, 318, 328, 334, 341
Heinrichsdorf Kr. Mohrungen 364, 367
Heinrichswalde 192, 240
Heinrikau 117, 318
Heinsberg 339
Heistern 175
Hela 385
Helbigsdorf b. Wilsdruff 231
Helpston b. Peterborough/GB 184
Hemmoor b. Winsen/Luhe 280, 283
Hennigsdorf b. Berlin 155
Herford 257, 333, 425, 426, 429
Hermsdorf 362, 366
Herne 212, 226, 264, 335
Herrndorf 206, 225, 358
Herrndorf-Schlobitten 11
Herten/Westf. 231
Hervey Bay/Australien 427
Herzberg/Harz 194, 219
Herzogenrath 412
Herzogswalde 324
Hess. Oldendorf 206, 207
Hessen 11, 409, 429
Hets 59
Hett 66, 67, 87, 89
Hette 115, 299, 302
Hetten 294, 301
Hilchenbach/Siegerland 280
Hildburghausen 174, 184
Hilden/Rheinl. 192, 198, 205
Hildesheim 194, 219, 232
Hiltrup Kr. Münster 139
Hindenburg 312
Hinsbeck/Schloß Krieckenbeck b. Mönchengladbach 136
Hinte 232
Hinteröd Aldersbach 407
Hions Kr. Schrimm 252
Hirschfeld Kr. Pr. Holland 11, 177, 346, 354, 355, 357, 359, 360, 364, 366-368
Hirschfeld Kr. Pr. Holland 346
Hochemmerich/Rheinl. 198
Höchenschwand Kr. Waldshut 197
Höchstädt 278
Hogendorf 153
Hohenlimburg 234, 282
Hohenlockstedt 175, 176
Hohensalza 202
Hohenseeden 225
Hohenstein 40
Hohenstein Kr. Osterode 213
Hohensyburg b. Hagen 192
Hohenwalde 359
Hohnstorf/Elbe 201
Holland 10, 221, 260, 416
Höllstein Kr. Lörrach 182
Holstein 198, 218
Holzwickede Kr. Unna 176
Homberg/Efze 43
Homberg/Niederrhein 220
Homburg/Saar 414
Honululu/Hawai 39
Hopfen am See b. Füssen 263
Hörselberg-Mölmen 371
Hösel b. Düsseldorf 196
Houston in Texas/USA 156
Hövelhof b. Paderborn 204, 209, 223, 224
Hoyerswerda 361
Hubbard in Washington/USA 42
Hubbard Whittle in Washington/USA 42
Hüeth 312
Hüllhorst Kr. Minden-Lübbecke 431
Hüllhorst-Schnathorst/Westf. 431
Hüls b. Krefeld 161
Hülsen Kr. Fallingbostel 44
Hunnebrock Kr. Herford 183
Huntenberg 11, 27-30, 62, 74, 84, 89, 93-96, 99, 113, 127, 128, 139, 152-154, 157, 161, 162, 297, 298, 304, 435
Husum 395
Hütte 18, 59, 66, 67, 79, 81, 85, 87, 89, 92, 93, 107, 108, 115, 125, 126, 130, 131, 146, 148, 149, 165, 180, 181, 188, 189, 247, 294, 297, 298-304, 306, 308, 310-313, 320, 321, 324, 328, 329, 330
Igdir/Türkei 226
Iglau/Tschechoslowakei 279
Illinois/USA 43
Ingolstadt 234, 235
Innsbruck/A 364
Insterburg 38, 172, 256, 426
Iowa/USA 42, 178
Irland 161
Isen/Oberbay 224
Isenhagen-Hankensbüttel 367

Iserlohn 216, 279, 282, 283, 284, 412
I'serlohn 282
Isernhagen 219
Islington b. London/GB 252
Issaquah/USA 225, 233
Isselburg 390
Italien 11, 212, 214, 264, 398
Itzehoe 43, 261, 281, 283, 284, 365, 370
Izmir/Türkei 226
Jackenau 156
Jägeritten 267, 275, 278
Jägerndorf 235
Jahnsdorf b. Stollberg/Erzgeb. 168
Jankendorf Kr. Rastenburg 394
Japan 225
Jasenitz Kr. Randow/Pom. 174
Jasin Kr. Posen 251
Jena 224, 258, 322
Jentkutkampen Kr. Stallupönen 327
Jessen Kr. Wittenberg Lutherstadt 371
Jesteburg Kr. Harburg 225
Jesten b. Tilsit 367
Jevenstedt 281
Johann 312
Johannisburg, Kreis 11, 373
Johannishof 71, 98, 132, 134, 162
Johannishöfen 76, 77, 97, 303
Jonkendorf Kr. Allenstein 143
Josephsau Kr. Braunsberg 184, 275
Juden 363
Jülchen 191
Jülich 339, 340
Jungfer Kr. Elbing 247
Jurgi 180
Jütland/DK 384
Kadinen 87, 236, 248, 306, 319, 321, 342
Kairo/Ägypten 347
Kalama in Washington/USA 39, 41
Kälberhaus b. Braunsberg 24, 138, 139, 172
Kalifornia/USA 433
Kalinin/SU 197
Kalisch 379
Kalkhorst b. Grevesmühlen 410
Kallenhardt Kr. Lippstadt 198
Kalmar/S 47
Kaltendorf b. Oebisfelde 349
Kalwe Kr. Stuhm 394
Kamen 284
Kamerun 336
Kanada 11, 178, 203, 218, 412, 422, 428
Kappeln/Schleswig 219, 370
Karaganda/Kasachstan 424, 425, 428, 430, 431
Karden b. Cochem 414
Karlsruhe 229, 332, 334, 339, 399, 425
Karneyen b. Wormditt 308
Karolinental/Ukraine 424, 425
Karow Bez. Magdeburg 369
Karschau 10, 12, 18, 19, 31, 50-52, 54, 55, 57-61, 64-70, 73, 78, 79, 83, 87, 89, 93, 97- 99, 102, 107, 108, 110, 111, 118, 119, 125, 126, 129, 130, 132, 139, 145-149, 157, 160, 161, 163, 164, 166, 167, 169, 173, 180, 181, 184, 188, 196, 197, 204, 213, 238, 242, 245, 251, 257, 290, 295-300, 302, 303, 305- 307, 310, 317, 318, 320, 328
Karthaus 11
Karthaus/Westpr. 164, 383
Kasachstan 11, 424, 427, 428, 430
Kassel 10, 170, 234, 409, 417, 418
Kassel-Wehlheiden 417
Katharinental/Ukraine 424, 426, 427
Kattowitz/Oberschlesien 338
Katzenhöfen b. Braunsberg 52
Katznase 207, 422
Kehl 428
Kelso in Washington/USA 41
Kempten 400
Kenton in Kentucky/USA 431
Kerpen/Rhld. 193, 200, 212
Kerwienen 167
Kesselsdorf im Weißeritzkreis 217
Kesselsdorf Weißeritzkreis 217
Ketrzynskiego (Rastenburg) 150
Kevelaer b. Xanten 338
Kickelhof 19, 143, 176, 180, 300, 301, 310, 320, 343
Kiel 44, 165, 198, 220, 221, 232, 250, 257, 261, 324, 325, 333, 334, 338, 347, 348, 408, 420
Kiew/RUS 190
Kiew/SU 266
Kiew/Ukraine 441
Kilienhof 17, 132, 206, 245
King in V.../USA 432
Kings County in New York/USA 178
Kings in New York/USA 161
Kinna in Västergötland/S 44, 46
Kirchbierlingen 399
Kirchheim unter Teck 231
Kirchzarten 404
Kirkland in Washington/USA 432
Kitchener in Ontario/CDN 428, 430
Kjøge b. Ramsø/DK 292
Kl. Amtsmühle b. Braunsberg 132
Kl. Bertung 198
Kl. Körpen 272
Kl. Maulen 145, 149, 175, 176, 194, 272, 273, 274
Kl. Maulhöfen b. Schalmey 145
Kl. Ramsau 280
Kl. Rautenberg 19, 25, 28, 52, 59, 65, 66, 73, 74, 76, 77, 79, 81, 86, 90, 95, 96, 97, 103, 117, 129, 158, 162, 188, 189, 214, 238
Kl. Samrodt Kr. Mohrungen 353
Kl. Stoboy 342
Kl. Tromp 72, 94, 147, 182, 272, 273, 274
Kl. Wickerau 129
Klackendorf Kr. Rössel 330
Klagenfurt 235
Klagenfurt/A 227
Klakendorf 10-12, 59, 66, 73-75, 87, 92, 94, 95, 102, 107, 111, 126, 128, 131, 140, 144, 147, 161, 169, 177, 181, 188, 189, 199, 236, 238, 241, 242, 245, 246, 249, 250, 285, 294-301, 304-308, 310, 316-318, 320, 321, 330, 334, 335, 435, 440
Klantz 274
Klaukendorf 12, 51, 69, 93, 95, 97, 102, 127, 240, 299, 302
Klausheide b. Paderborn 256
Kleczewo/PL 312
Kleefeld Kr. Braunsberg 171
Kleinau 12, 298
Kleinbrüchter Kr. Sondershausen 281
Kleinmachnow Kr. Teltow 45, 205, 224
Kleinopitz Kr. Freital 191, 192, 217
Kleinovien 67
Kleinwalde Kr. Heiligenbeil 9
Klein-Zeissig 361
Klein-Zeissig Kr. Hoyerswerda 361
Klenau 9-12, 22, 25, 29-34, 50, 67, 68, 73, 78, 84, 93, 94, 96, 104, 105, 116, 118-121, 127, 128, 157, 173, 188, 267, 296, 435, 440, 442
Klenenfeld 104
Klingenberg Kr. Braunsberg 149, 151, 278, 279, 280, 282, 283
Klodzko/PL 423
Klopchen 33, 35, 37, 122, 129, 130, 193, 274, 276
Klopien 35, 37, 122
Klötze Kr. Gardelegen 321
Klötze/Altmark 350
Klütz Kr. Grevesmühlen 201
Knakendorf 96, 127
Knobloch 37, 72, 326
Knockendorf 318
Knokendorf 76
Knokendorff 61, 64
Kobbelbude b. Königsberg 229
Kobern/Mosel 186
Koblenz 117, 211, 215, 228, 262, 414
Koblenz-Arenberg 205
Koblenz-Pfaffendorf 215
Koccejendorf Kr. Schlawe 130
Koege/Dk 292
Koggenbusch b. Sonnenberg 246
Kolberg 414
Kolberg/Pom. 207
Köllming 9
Köln 45, 156, 163, 165, 168, 188, 192, 193, 200, 203, 205, 213, 220, 225, 228, 230, 231, 250, 257, 261, 278, 404, 412, 413
Köln-Hohenlind 200
Köln-Kalk 188, 413
Köln-Mühlheim 266
Köln-Sülz 192, 193
Köln-Vingst 156
Kolumbien 11, 193
Komienen Kr. Rössel 198
Kommerau Kr. Stuhm 394, 395
Konau Kr. Hagenow 196
Königsberg 10, 11, 20, 25, 26, 35, 38-46, 92, 113, 118, 129-132, 136, 141, 150, 160, 163, 165, 167, 174, 177, 184, 185, 189, 194-196, 198, 200, 202-204, 211, 213, 219, 227, 229, 234, 236, 246, 250, 255- 259, 265, 277, 279, 307, 321, 334, 339,

340, 348, 350, 354, 357, 365, 377-379, 384, 390, 397, 399, 401, 427, 440
Königsberg, Reg.bez. 11, 376
Königsberg-Altroßgarten 357
Königsberg-Burgfreiheit 357
Königsberg-Dom 378
Königsberg-Kneiphof 378
Königsberg-Löbenicht 356
Königsdorf b. Marienburg 180
Königsdorf Kr. Marienburg 390, 422
Königshagen Kr. Elbing 179, 209, 325
Konitz 390
Konitz, Kreis 390
Konitz/Chojnice 390
Konitz/Westpr. 11
Konradstein Kr. Pr. Stargard 324
Konradswalde 36, 105, 109, 114, 119, 122, 126-128, 139, 140, 146, 148, 150, 157, 158, 162, 163, 175, 180, 189, 237, 239, 240, 246, 251, 295, 296, 298, 304-306, 310, 314, 315, 319-321, 324, 341, 343, 404
Kopenhagen 292
Kopenhagen/DK 283, 291, 292, 422
Kopiehnen 355, 365
Koppeln 366
Korbsdorf 143
Korea 225
Koriten 395
Koronowo/Polen 381
Korschenbroich 221
Köslienen 278
Köslin/Pom. 44, 165
Köthen/Anhalt 255
Kowalew Kr. Pleschen Bz. Posen 312
Köxten 346
Kraftshagen 167
Kray Kr. Essen 208
Kraylau 9
Krebsdorf 12, 33, 54, 59, 61, 63, 64, 74, 79, 82, 295, 296, 302
Krefeld 171, 191, 196, 209, 220, 221, 226, 232, 278, 340, 413
Krefeld-Bockum 191
Kreidorff 299
Krekollen 167, 168, 195, 196, 313
Kreta 225
Kreutz 9/Ostbahn 389
Kreutzendorff 57
Kreuzburg/Oberschlesien 214
Kreuzdorf 12, 17-19, 33, 54, 59, 63, 64, 68, 73-75, 79, 80, 82, 85, 87, 91-93, 101-103, 108, 114, 115, 125-128, 130-132, 139, 141, 145, 146, 154, 158, 160-162, 164, 188, 189, 239, 240, 242, 244-248, 251, 256, 257, 259, 266, 293, 295-297, 299, 302-308, 311-315, 319-321, 328, 329, 340
Kreuztal b. Siegen 282
Krickhausen 171, 284
Kriftel 282, 429
Krim/SU 185, 425
Kronskamp Kr. Güstrow 199
Kropp Kr. Schleswig-Flensburg 365
Kropstädt Kr. Wittenberg 333
Krossen Kr. Braunsberg 113, 123
Krossen Kr. Pr. Holland 346, 354
Krossen Kr. Pr. Holland 346
Krummhübel Kr. Hirschberg 43
Kuggendorf 359
Kuhstorf Kr. Hagenow 196, 197
Kujbyszewie a.d. Wolga/SU 313
Kulm/Westpr. 11, 390, 391
Kummerfeld Kr. Pinneberg 221
Kunskin 278
Kunzkeim Kr. Rössel 278
Kurau 19, 61, 66, 70, 71, 76, 77, 87-89, 98, 118-120, 133, 140, 141, 163, 167, 172, 173, 182, 183, 190, 192, 199, 205, 220, 237, 245, 267, 268, 275-280, 290, 316, 321, 331, 441
Kurische Nehrung 195
Kurisches Haff 9
Kurken b. Hohenstein 40
Kurstein Kr. Marienwerder 210
Kurze-grzedy Ksp. Kruchowo, Hztm. Posen 236
Küstrin 169
Kyritz 391
La Liberstad/El Salvador 26, 161
Laage 199
Laatzen 340
Laatzen b. Hannover 45
Lackendorf Kr. Rottweil 182
Ladenburg 387
Lägerdorf b. Itzehoe 283, 284
Lahn b. Meppen/Ems 196
Lahnau b. Gießen 261
Lahnstein 261
Lahr 429
Lahr (Schwarzwald) 425, 428, 429, 430
Lakendorf Kr. Danzig 314, 384
Lamstedt Kr. Land Hadeln 197
Landau/Pfalz 332, 338, 339
Landeck/Tirol 364
Landsberg Kr. Zauch-Belzig 401
Landskron Kr. Bartenstein 425, 428
Langendorf b. Schippenbeil 426, 427, 430
Langendorf Kr. Gleiwitz 167
Langendreer 262
Langenleuba-Oberhain 201
Langenreinsdorf b. Werdau 197
Langerwehe b. Aachen 332
Langfuhr 139, 383
Langkau 24
Langwalde 11, 94, 105, 124, 136, 151, 279, 282, 283
Lankwitz 143
Lauban/Schlesien 419
Lauenburg/Elbe 149
Laurahütte Kr. Kattowitz 311
Lauta/Niederlausitz 250
Lautensee Kr. Stuhm 365
Lauter/Erzgeb. 184
Lauterbach/Vogtland 166
Lavaden Kr. Heilsberg 172
Lawden 167
Layß 126, 160, 162, 235, 250
Le Catreau/F 384
Le Desert/F 279
Leal Kr. Vieck/Estland 387
Leer 184, 340, 347
Lehigh in Pennsylvania/USA 166
Lehrte 219
Leibsch Kr. Dahme-Spreewald 171
Leibschau Kr. Pr. Stargard) 388
Leinefelde Kr. Eichsfeld 281
Leipzig 117, 171, 197, 201, 251, 257, 259, 261, 386, 415, 416, 441
Leipzig-Großzschocher 261
Leipzig-Knauthain 261
Lemgo 210, 227, 398
Lemmie b. Gehrden 350
Lengerich 179
Lentzke Kr. Osthavelland 326
Lenzen Kr. Elbing 323
Letmathe b. Iserlohn 266, 278, 279, 282, 283
Letmathe-Stübecken 279
Letter b. Hannover 185
Leutmannsdorf Kr. Schweidnitz 201
Leutstetten b. Starnberg 227
Lewis in Washington/USA 42, 44
Libau 315
Lichnau/Westpr. 190
Lichtenau 162
Lichtenberg 326
Lichtenberg Kr. Barmin 189, 215
Lichtenberg Kr. Niederbarmin 215
Lichtenstein Kr. Reutlingen 266
Lichtenstein/Sa. 371
Lichtfelde Kr. Stuhm 177, 394
Liebenau Kr. Pr. Holland 63, 90, 191
Liebenau Ksp. Plaßwich 113, 136, 138, 149, 272
Liebenhof(f) Kr. Dirschau 388
Liebschau G. Liebenhof(f) 388
Liebschau Kr. Dirschau 388
Liewenberg b. Heilsberg 248, 378
Lilienthal 340, 411
Lilienthal b. Bremen 184, 430
Lilienthal b. Hannover 410
Lilienthal Kr. Braunsberg 169
Limbach b. Freital 217
Limburg 352, 421
Limburg/Lahn 192, 217, 349
Lindau 386, 387
Lindau/Bodensee 203
Linden b. Gießen 219
Lindhorst 204
Lindow/Mark 391, 392
Lingenberg Amt Riesa 401
Linghem-Askeby in Östergötland/S 46, 47
Linköping/S 44, 46, 47
Linsengericht 196, 231
Linsengericht-Altenhaßlau 231
Lippe 427
Lippoldsberg/Weser 227
Lippramsdorf 191
Lippstadt 169
Lippstadt-Eickelborn 169
List/Sylt 193
Litauen 265, 367
Little Roch in Arkansas/USA 42
Little Rock in Arkansas/USA 40, 42
Litzmannstadt 193, 423
Liverpool 161
Liverpool/GB 161, 423
Ljusdal/S 408

Löbau 263
Löbnitz Kr. Bitterfeld 336
Loburg/Anhalt 172
Locken-Langguth 280
Lodz 323
Lohe Kr. Soest 198
Loheiden 119
Löhnhorst b. Bremen 216
Lokau Kr. Rössel 114
Lommel/B 202
London/GB 203, 422
Löningen Kr. Cloppenburg 197
Loose 230
Loppenhausen/Schwaben 194, 218, 399
Lörrach 182
Los Angeles/USA 45, 192, 392
Lotterfeld 65, 84
Lötzen 144, 200, 389, 429
Lötzen, Kreis 389
Louisana/USA 433
Louisenthal 188, 208, 341
Loye Kr. Niedeung 396
Lübben/Spreewald 200
Lübbenau/Spreewald 171
Lübeck 10, 137, 194, 204, 331, 335, 340, 391
Lubichow(o) Kr. Pr. Stargard 402
Lubichowo 402
Lübtheen Kr. Ludwigslust 281
Luckau/Lausitz 417
Lüdenscheid 189, 230, 257, 412
Lüdenscheid-Land 412
Lüdersdorf/Meckl. 398
Lüdersdorf-Neuleben/Meckl. 398
Lüdersen b. Hannover 324
Lüdingworth b. Cuxhaven 205
Ludwigsfelde 45
Ludwigsfelde/Brandenburg 224
Ludwigslust 276
Ludwigsort 210
Lugansk, Gouv. Jekaterino-slaw/Ukraine 424, 425, 427
Lugau Kr. Stollberg/Erzgeb. 187
Lugny in Champagne/F 191
Lunau 56, 68, 157, 273
Lüneburg 43, 44, 46
Lünen 183, 184, 211, 212, 228, 263, 413
Lünen-Wethmar 228
Lünern b. Unna 279, 390
Lütow Kr. Wolgast 281
Lützen b. Schwerin 184
Luzern/CH 260, 261
Lychen/Uc kermark 361
Lyck 40, 200, 348, 366
Lyck, Kreis 11
Lykusen Kr. Neidenburg 280, 283
Mä(c)ken 9
Macomb in Michigan/USA 332
Madera in California/USA 161, 192, 432
Madison in Winconsin/USA 233
Madrid/E 199
Magdeburg 45, 168, 232, 319, 350, 415, 441
Magdeburgerforth Kr. Burg 229
Magdeburg-Olvenstedt 349
Magoćs/Ungarn 217
Maibaum 107, 181, 341
Mainz 44, 206, 214, 339, 349
Mäken 9
Malchin 410
Malchin/Meckl. 352
Maldeuten Kr. Mohrungen 353
Malente 334, 338
Mallorca/E 220
Malnitz 421
Managua/Nicaragua 46
Manhattan in New York/USA 178
Mannheim 47, 201, 218, 384, 386, 387
Marburg 198, 409
Marcinelle-Charleroi/B 149
Maria Lankowitz/A 182
Marienau Kr. Marienburg 418
Marienburg 177, 195, 206, 207, 262, 346, 390, 395, 396
Marienburg, Kreis 10, 11, 390
Mariendorf 33
Marienfelde Kr. Pr. Holland 11, 346, 347, 362
Marienwerder 307, 322, 390, 429
Marienwerder, Kreis 390
Markdorf Kr. Bodenseekreis 115, 255
Marksuhl Kr. Eisenach 191
Marwitz 355, 366
Marzstorff 30
Massachusetts/USA 178
Maßbach b. Würzburg 231
Mathilde Johanna 117
Maurer b. Heidelberg 386
Mausbach 332
Mausbach b. Aachen 332
Mayen 44, 208, 251, 257, 258, 262, 415
Maywood in New Jersey/USA 155, 187
Maywood, Bergen in New Jersey/USA 187
Mechernich/Eifel 340
Mechlenburg-Schwerin 410
Meckenbeuren b. Friedrichshafen 387
Meckenbeuren-Gerbertshaus 387
Meckenheim b. Bonn 221, 231, 232
Mecklenburg 171, 183, 201, 225, 281, 332, 335
Mecklenburg-Vorpommern 11, 257, 410
Medien Kr. Heilsberg 313
Meecken 9
Meerane/Sachsen 42, 43, 44
Meerbusch Kr. Neuß 165, 191, 220
Mehlsack 11, 35, 38, 50, 65, 96, 116, 129, 135, 150, 153, 155, 165, 166, 171, 175, 182, 204, 235, 269, 279, 288, 326, 334, 370, 385
Mehlsack Kr. Braunsberg 385
Mehrhoog 389, 390
Meiderich 396
Meißen 45, 212
Meißenheim/Baden 425, 428
Melbourne/Australien 422
Melle 426
Melle/Wiehengeb. 426, 431
Mellrichstadt 231
Memel 208, 257, 368
Memelland 11, 375
Mendocino in California/USA 43, 433
Meppen 172, 200, 221, 405
Merseburg 215, 323
Mertensdorf 24, 30, 33, 63, 84, 101, 121, 122, 124, 158, 191, 272, 273, 274, 275
Merzig/Saarland 339
Merzig-Ballern 339
Mewe 293, 367
Mexico City/Mexico 398
Miami/USA 178
Michelstadt/Hessen 165
Michigan/USA 334
Micken Kr. Allenstein 278
Miehlen/Taunus 368
Mielkendorf Kr. Rendsburg-Eckernförde 257
Migehnen 11, 113, 163, 191, 204, 276
Millenberg 191
Milton in Oregon/USA 44
Milwaukee in Wisconsin/USA 187, 432
Minnesota/USA 178
Misburg Kr. Hannover 183
Mitau/Lettland 149
Mittweida 406
Moers 220, 226, 413
Mohrkirch/Schleswig 368, 369
Mohrungen 279
Mohrungen, Kreis 11
Moirana/N 165
Mölln 385
Mönchengladbach 161, 216, 324, 391
Mondtken Kr. Allenstein 221
Monschau 201
Montabeur b. Aachen 281
Montana/USA 222
Mont-de-Huisnes/F 334
Montgomery b. New York 384
Montpellier/F 218
Montreal/CDN 422
Montreal/USA 423
Moosch/Elsaß 249
Morąg (Mohrungen) 212
Mörfelden-Walldorf 429
Moscow in Idaho/USA 207
Mosens Kr. Mohrungen 393
Moskau/RUS 40, 42, 43
Moskau/SU 46, 233
Mostitten Kr. Pr. Eylau 361
Motala in Östergötland/S 46
Mrotschen 252
Mühlhausen Kr. Holland 11, 19, 76, 133, 141, 146, 147, 148, 150, 167, 170, 176, 179, 184, 185, 187, 190, 206, 209, 225, 278, 320, 321, 328, 329, 334, 335, 347, 348, 349, 360, 363, 435, 441
Mühlhausen/Thür. 361, 418
Mülheim/Ruhr 226, 326
Müllrose Kr. Lebus 417
Mülsen Kr. Zwickau 280
Multnomah in Oregon/USA 40

München 44, 45, 165, 179, 194, 198, 200, 213, 214, 219, 222, 224, 227, 230, 231, 234, 254, 259, 263, 264, 368, 386, 389, 399, 400
München 40
München-Allach 215
München-Fürstnried 404
Münster 441
Münster/Westf. 8, 45, 186, 193, 198, 199, 213, 229, 347, 367, 369
Münsterberg 18, 51, 52, 54, 55, 59, 64- 66, 77-79, 81, 87, 90, 99, 100, 108, 141, 170, 288
Murten (FR), Schweiz 229
Mußbach b. Neustadt/Pfalz 338
Mutterseegen b. Schlobitten 368
Nacka b. Stockholm/S 44, 46, 47
Nakel Kr. Wirsitz 194
Nammen Kr. Minden 204
Napierken (Wetzhausen) Kr. Neidenburg 278
Narvik/N 386
Narz 17, 49, 92, 102, 121, 128-131, 162, 164, 165, 175-177, 185, 193, 194, 240, 243, 244, 249, 304, 305, 319, 341, 404
Nashville in Tennessee/USA 339
Naters (VS), Schweiz 229
Nauen Kr. Osthavelland 218, 392
Naumburg 386, 387
Nebraska/USA 178, 207
Nechlin Kr. Pasewalk 197
Neidenburg 373, 379
Neidenburg, Kreis 11, 373
Neiße 214
Nentershausen 192
Nerja/E 217
Netphen b. Siegen 398
Neu Kußfeld 346, 363, 366, 367, 368
Neu Passarge 91
Neubiberg 430
Neu-Borschenen Kr. Rastenburg 165
Neubrandenburg 223, 347
Neubuckow/Meckl. 338
Neudorf 79, 296, 297, 302
Neuendorf 9-11, 58, 93, 131, 297, 299, 300, 303, 304, 353-360, 362-367, 378, 435, 440, 442
Neuendorf-Friedheim 353, 362, 363
Neuendorf-Kämmereidorf 32, 113, 246, 251, 300, 301, 303, 304, 307, 309-311, 314
Neuenhagen b. Grevesmühlen 46, 323, 336, 410
Neuenhaus 264
Neuenhaus-Hilten Kr. Grafschaft Bentheim 264
Neuenklitsche Kr. Genthin 370, 371
Neuenrade b. Lüdenscheid 193
Neufahrn b. Freising 386
Neufahrwasser b. Danzig 194
Neufeld 163, 164, 189, 193
Neuhausen a.d. Fildern 431
Neuhof b. Christburg 177
Neuhof b. Frauenburg 161, 236, 267, 320
Neuhof b. Heilsberg 174
Neukirch Kr. Pr. Stargard 388
Neukirch Kr. Pr. Stargard/Nowa Cerkiew 388
Neukirch Kr. Pr. Stargard/Nowa Cerkiew 388
Neukirchen/Pleiße 197
Neukirchhöhe 10, 11, 19, 22, 55, 59, 62-64, 73-77, 79, 80, 82, 85, 86, 92, 93, 97, 98, 103, 107, 108, 110, 111, 114-116, 125-127, 129, 131-134, 136, 140, 141, 145, 146, 148, 154, 155, 157-160, 163, 167-170, 173, 180, 181, 184, 185, 188, 189, 192, 196, 198, 199, 208-210, 242, 243, 245-247, 251, 256, 257, 267, 279, 293-315, 317-321, 324, 328-330, 334, 335, 338, 340, 341, 343, 348
Neukloster Kr. Stade 411
Neukloster/Meckl. 46
Neukölln 137, 330
Neumark Kr. Pr. Holland 393
Neumark-Karwinden 11
Neumünster 331, 385
Neuruppin 44, 189, 215
Neuseeland 11, 422, 423
Neuss/Rhein 221
Neuss-Gnadental 198
Neustadt b. Erlangen 338
Neustadt in Holstein 420
Neustadt/Aisch 340
Neustadt/Pr. 258
Neustadt/Weinstr. 338
Neuteich Kr. Marienburg 178
Neu-Ulm 234
New Haven in Connecticut/USA 178
New Orleans/USA 385
New Rochelle in New York/USA 207
New Rochelle, Westchester in New York/USA 178
New Rochelle/USA 207
New South Wales/Australien 422
New York/USA 26, 39, 43-45, 126, 161, 166, 178, 187, 193, 201, 203, 207, 213, 218, 258, 322, 323, 327, 328, 332, 334, 385, 408, 415, 433
Newark in New Jersey/USA 155
Neydorf 300
Niagara Falls in New York/USA 203
Nicaragua 46
Nidden 428
Niebüll 430
Niederbayern 407
Niederbüren (SG), Schweiz 261
Niederdielfen Kr. Siegen 198, 199
Niederlande 227, 423
Niederlangen b. Meppen 196
Niedermendig 208
Niederndodeleben Kr. Wolmirstedt 232, 266
Niedernhausen b. Wiesbaden 227, 228
Niedersachsen 11, 334, 368, 410
Niederschönhausen 185, 186
Niederung, Kreis 11, 375
Niederwald b. Gr. Rautenberg 82, 89, 90, 98
Niederwerrn b. Schweinfurt 231
Nienburg-Langendamm 340
Nieuwekerk/NL 423
Nikolskoe b. Kursk/SU 192
Nikopol/Ukraine 424
Nimtisch 381
Nischni-Tagil im Ural/SU 165
Nizza/F 218
Nomborn Westerwaldkreis 192, 217
Nonnenweier/Oberrhein 425, 428, 429
Noordgouwe/NL 423
Nordenham 259
Norderbrarup 365, 367, 368
Norderstedt b. Hamburg 368
Nordgermersleben 212, 228
Nordhorn 254, 255, 264
Nordkirchen 212
Nordleda b. Cuxhaven 205
Nordrhein-Westfalen 11, 411
Nordwestdeutschland 347
Northampton in Pennsylvania/USA 166
Norwegen 178
Noßberg Kr. Heilsberg 257
Nossen b. Meißen 278
Notzendorf 40, 383, 394, 395
Nürnberg 46, 218, 219, 338, 339, 340
Nürtingen 232
Nusberg 152
Oahu/Hawaii 39
Ober Kapkeim 170
Oberalting/Obb. 254
Oberaußen Kr. Bergheim 182
Oberglogau Kr. Neustadt/Schlesien 419
Obergünzburg 385
Oberhausen 184, 413
Oberhausen-Osterfeld 184
Oberheide b. Wormditt 182
Oberhermsdorf Kr. Freital 217
Oberhohenelbe/Tschech. 369
Oberkaka Kr. Zeitz 206
Oberkirch (LU), Schweiz 261
Oberlangen Kr. Aschendorf 196
Oberleutensdorf Kr. Brüx/Sudetenland 220
Ober-Roden Kr. Dieburg 409
Ober-Roden üb. Offenbach (Main) 352
Oberrothenbach Kr. Zwickau 280
Oberscheld 419
Oberschlesien 387
Oberteuringen 386
Oberursel 217
Oberwiesenthal 427
Oberwil (ZG), Schweiz 261
Oder-Spree-Kreis 417
Oebisfelde 349, 350
Oebisfelde Kr. Gardelegen 349
Ofen Kr. Ammerland 347
Ohio/USA 258
Ohra a.d. Mottlau 216
Öhringen b. Heilbronn 259, 263
Oksbøl/Dänemark 27
Oldenborstel Kr. Steinburg 209
Oldenburg 219, 222, 347, 410, 411, 429
Oldenstadt Kr. Uelzen 195, 219, 231
Oldesbeck b. Husum 43

Oletzko 290, 427
Oletzko/Treuburg 200
Oliva b. Danzig 40
Olpe 279
Olpe/Westf. 41, 42
Olsberg Kr. Brilon 221, 231
Ölsburg Kr. Peine 185
Olsztyn/PL 8
Opalenietz 186
Open 104, 142, 174, 203, 422
Oppershausen Kr. Celle 182
Oranienburg 155
Oregon City in Oregon/USA 178
Oregon/USA 41, 42, 178
Orel/SU 258
Orenburg im Ural/SU 424
Orenburg/SU 427
Orlau Kr. Neidenburg 280
Ortelsburg 229
Ortenau-Kreis/Schwarzwald 430
Ortley in New Vork/USA 178
Ortmannsdorf Kr. Zwickau 203
Örtomta in Östergötland/S 47
Oschatz/Sa 398
Osnabrück 183, 216, 277
Ossowiec/SU 129
Ostenland b. Paderborn 250, 256
Osterburg 212
Osterhofen b. Passau 407
Osterholz 179
Osterholz-Scharmbeck 179
Osterode 9, 11, 164, 165, 194
Osterode/Harz 425
Österreich 11, 231, 332, 427
Ostfildern/Schwaben 431
Ostpreußen 10, 11, 201, 210, 217, 226, 271, 280, 281, 349, 364, 409, 417, 424, 425-427, 441, 442
Ostroppa Kr. Tost Gleiwitz 312
Ostrowieczno (?) 258
Ostsee 198
Ostswine Kr. Usedom-Wollin 391
Othello in Washington/USA 225, 233, 259, 261
Otoe in Nebraska/USA 178
Ottendorf Kr. Hainichen 183
Ottenheim b. Lahr/Schwarzwald 428
Ottersleben 232
Ottobeuren b. Memmingen 234
Ottobrunn 225
Packhausen 173, 276
Paculowo Kr. Wagrowiec b. Posen 334
Paderborn 189, 198, 250, 256, 260, 313
Palplin 388, 389
Palten b. Langwalde 136
Pangritz-Kolonie 115, 210
Panketal b. Berlin 268
Parey/Elbe 387
Paris 202, 225, 399
Paris/F 433
Parlack 48, 66, 74, 109, 114, 139, 141, 147, 154, 173, 175, 180, 203, 257, 271
Parwark Kr. Marienburg 394
Pasewalk 141, 142
Pasłęk/PL 212, 367-369
Passadena in MD/USA 190
Passarien b. Bartenstein 236, 275
Paulen 160, 266
Peine 280, 330
Peiting/Oberbayern 259
Pelm 340
Pelmsdorf 240
Pelplin 388, 389
Pelplin b. Preuß. Stargard 66
Pennsylvania/USA 432
Perleberg 43, 45, 46
Petersburg in Alaska/USA 178, 207, 225
Petersdorf Kr. Mecklenburg-Strelitz 175
Peterswalde 169
Petrópolis/Brasilien 131
Pettelkau 24, 33, 35, 51, 57, 60, 61, 63, 72, 75, 76, 80, 81, 90, 91, 94, 104, 105, 118-125, 142, 148, 157-160, 164, 171, 173, 175, 176, 182, 184, 190-193, 216, 217, 240, 270, 271, 273, 274, 373, 432
Pfaffenwald b. Vaihingen 234
Pfronten b. Kempten 263, 264
Pfullingen Kr. Reutlingen 266
Philadelphia in Pennsylvania/USA 327
Philadelphia/USA 41
Piehl b. Mewe/Westpr. 361
Pierce in Washington/USA 332
Pietzkendorf Kr. Danzig-Höhe 326
Pilgramsdorf 123, 124, 159
Pillau 167, 209, 268, 331, 425
Pillau b. Wormditt 118
Pinnau Kr. Pr. Holland 365
Pinneberg 221, 237, 255, 257, 266, 338
Plaßwich 11, 47, 84, 123, 124, 138, 150, 154, 159, 164, 171, 172, 181, 189, 191, 192, 217, 236, 269, 272, 280, 313
Plau am See 391
Plaußig/Sachsen 172
Plön 278, 334, 338
Plötzensee 253
Plötzig Kr. Zempelburg 198
Pobethen Kr. Fischhausen 137
Pogrodzie/Neukirchhöhe 184, 212
Poing b. München 386
Point/Cowlitz in Washington/USA 42
Polakr... 239
Polen 11, 184, 206, 260, 262, 279, 322, 334, 371, 381, 423
Polnisch-Matzen 353
Polpen 191
Polte b. Osterburg 212
Pomehrendorf 9, 11, 342
Pommerellen 10
Pommern 11, 175, 205, 256, 414
Pope County in Arkansas/USA 39, 41, 42
Poplar Bluff in Missouri/USA 339
Port Angeles in Washington/USA 42
Porta Westfalica 204
Portland in Ore/USA 42
Portland in Oregon/USA 41
Portugal 225
Posen 10, 38, 43, 245, 247, 249, 251, 252, 258, 280, 323, 373, 389, 396, 423
Posilge Kr. Stuhm 177, 207, 361, 393, 394, 395, 396, 435, 436
Potschappel b. Dresden 327
Potsdam 42, 46, 155, 180, 224, 361, 386, 392
Poznań/PL 423
Pr. Eylau 45, 259
Pr. Holland 9-11, 143, 255, 257, 323, 332, 346, 351-360, 362-369, 392, 402, 424
Pr. Holland (Pasłęk) 184
Pr. Holland, Kreis 9, 11, 12, 109, 173, 346, 417, 441
Pr. Stargard 11, 388, 389, 391
Prag 275
Prairie/Lewis County in Washington/USA 41, 42
Praust 211, 332
Prenzlau 355, 356
Preuschhof 10
Preuschhof b. Dittersdorf 9, 50
Preuschhof Kr. Heiligenbeil 9, 377
Preuschhoff b. Dittersdorf 50
Preuschhoff Kr. Heiligenbeil 9
Preuschmark Kr. Elbing 11, 300, 342
Preuschoff 9
Preüschoff 50
Preüshoff b. Dittersdorf 9
Preuß. Höfchen Kr. Samland 9
Preuß. Höfen Kr. Pr. Holland 9
Preuß. Holland 365
Preußen 178, 328, 334, 415, 432
Preußen b. Tilsit 375
Preußhof 9
Preußhof Kr. Osterode 9
Preußhoff 50
Pritter b. Swinemünde 391
Prömbock Kr. Rastenburg 425
Prossitten 198, 216, 277
Prüm/Eifel 340
Prußhof 9
Ptossen Kr. Kolmar 43
Puerto Rico 398
Pulheim b. Köln 261
Pulheim-Stommeln 257
Pultusk/RUS 276
Pupkeim Kr. Allenstein 104
Putlitz in Westprignitz 359
Putzig 330
Putzig, Kreis 11, 391
Putzig/Westpr. 326
Quakenbrück 42, 197
Quebec 161
Quebec/CDN 178
Quedlinburg 196, 319
Queenstown/IRL 161
Queetz b. Heilsberg 136
Quittainen 371
Raaben Kr. Pr. Eylau 318
Rabel/Schleswig 370
Raben Kr. Pr. Eylau 318
Racine in Wisconsin/USA 155
Radeweise Kr. Spremberg 361, 362
Radolfzell-Markelfingen 386

Rahnenfeld 12, 18, 33, 52-55, 57, 58, 73, 74, 76, 94, 99, 115, 147, 162, 239, 266, 267, 294, 295, 297, 304, 313, 319
Raisdorf b. Kiel 333
Ramitzow 174
Ramsey in Minnesota/USA 432
Ramten b. Christburg 394
Ramten Kr. Stuhm 393
Rapendorf Kr. Pr. Holland 346, 347, 362
Rappestad in Östergötland/S 47
Raschdorf/Schlesien 223
Raschung Kr. Rössel 217
Rastede 346, 411, 429
Rastenburg 313, 394
Rathenow 252, 368
Ratibor 156
Ratingen 196, 260
Ratzeburg 43, 173, 201, 202, 221
Rätzlingen Kr. Uelzen 219
Raunen 28
Rauschwitz 247
Rautenberg 31, 59, 86, 115, 125, 129, 146, 151, 235, 316
Ravensbrück 258
Ravensburg 182, 385
Rawusen 130, 152, 164, 171, 194
Recklinghausen 231, 413, 427
Redewisch Kr. Grevemühlen 201
Redlands in California/USA 433
Reefton in Westland/Neuseeland 423
Rees 390
Regensburg 231, 261
Regitten 25, 37, 101, 103, 113, 114, 123, 128, 129, 135, 163, 164, 182, 204, 274
Reichandres b. Gr. Waplitz 393
Reichenbach 11
Reichenbach Kr. Pr. Holland 353, 370, 371
Reichenberg 139, 205, 224
Reichertswalde Kr. Mohrungen 420
Reichfelde 394, 395
Reimannsfelde 309
Reinbek 370
Reinfeld/Holstein 210, 324, 333
Reinheim/Odenw. 202
Reinickendorf 147
Reinstorf b. Hamburg 373
Reinstorf b. Lüneburg 201
Reipen Kr. Wehlau 367, 368
Rekentin b. Stralsund 347
Remscheid 45, 47, 210, 413, 422
Reno/Washoe in Nevada/USA 432
Reppen Kr. Weststernberg 137
Reschitza/SU 183
Resse Kr. Burgdorf 410
Reutlingen 266
Reval/Estland 287, 387
Rewellen Kr. Niederung 172
Rheinbach 189, 221
Rheinbischofsheim 44
Rheinbreitbach 199
Rheine/Westf. 256, 413
Rheinhausen 220
Rheinhausen b. Duisburg 198, 338
Rheinhausen-Hochemmerich 192
Rheinkamp b. Moers 226
Rheinkamp-Eick 226
Rheinland 210, 215
Rheinland-Pfalz 11, 368, 414
Rheinweiler 195
Rheydt 324
Ribnitz-Damgarten 268, 347
Richnau 19, 301
Richtenberg/Pom. 183
Richterich-Wilsberg b. Aachen 163
Ridgefield in Connecticut/USA 178, 207
Riedenburg 182
Riegersdorf/Schlesien 203
Riesenburg 186
Riga/Lettland 441
Rinteln 176, 206
Rio de Janeiro 170, 193, 262
Rio du Sul/Brasilien 422
River Hds in Queensland/Australien 427
Robawen Kr. Rössel 165
Robitten 360
Rodelshöfen 47, 235
Rödermark b. Schwäbisch-Gmünd 221
Rodewisch/Vogtland 213
Roermond/NL 125
Rogallen Kr. Lyck 144
Rogau 346, 347
Rogehnen 357, 358, 359, 360, 366, 371
Rogehnen 359
Rogehnen-Schönau-Zallenfelde 11, 371
Roggenhausen Kr. Heilsberg 167
Rogowo Kr. Gostyn 326
Rom/I 151
Rommerskirchen 261
Ronnenberg-Empelde 367
Rosche Kr. Uelzen 219, 231
Rosenberg/Westpr. 277
Rosenberg/Westpr., Kreis 11, 391
Rosenfeld Kr. Darkehmen 383
Rosengarten 291
Rosengarth Kr. Braunsberg 126
Rösenigken Kr. Darkehmen 165
Rosenort 27, 36, 67, 68, 116, 242
Roseville in Michigan/USA 332
Rösrath Rheinisch-Bergischer Kreis 213, 373
Roßberg b. Beuthen 311
Rössel 39, 125, 137, 151, 165, 195, 197, 235, 277, 279
Rössel, Kreis 11
Rossen Kr. Heiligenbeil 210
Rossitten/Kur. Nehrung 195, 396
Rosswald (VS), Schweiz 214
Rostei/Zaber im Elsaß 258
Rostock 46, 198, 232, 247, 280, 381, 410
Rotenburg/Wümme 187, 221
Rothhof 99, 109, 185, 246, 297, 309
Rothwesten b. Kassel 409
Röttenbach b. Forchheim 339, 340
Rotterdam/NL 178
Rückenau 19, 107, 148, 155, 160, 167, 168, 173, 181, 188, 196, 199, 213, 214, 242, 295, 298, 299, 301, 307, 309, 311-313, 317, 318, 320, 328-330, 334, 335, 338, 341
Rudersberg/Schwaben 234, 235
Rudolfstetten (AG), Schweiz 261
Rudolstadt 420
Rügen 279
Ruhrgebiet 10, 277
Rumänien 250
Rummelsburg 185
Rummelsburg Kr. Niederbarmin 362
Rundewiese b. Pr. Holland 355
Rupperath Kr. Euskirchen 200
Rüsselsheim 409
Russiten 396
Russland 10, 11, 39, 42, 44, 161, 165, 169, 206, 209, 249
Rüthen 198
Rüthen/Westf. 198
Rutwueste 409
Saadau Kr. Ortelsburg 226
Saarbrücken 364, 387
Saarbrücken-Dudweiler 364
Saarbrücken-Scheidt 364
Saarland 11, 414
Sachsen 11, 28, 220, 251, 371, 415
Sachsen-Anhalt 11, 168, 212, 225, 228, 386, 415
Sachsenhausen 155
Sacramento/USA 42
Sadlucken 70, 97, 119, 196, 268, 275
Sagsau Kr. Neidenburg 196, 197
Saint Giles in Durham/GB 330
Salkum b. Lewis in Washington/USA 43
Salzach 174
Salzburg 441
Salzburg/A 339
Salzdetfurth 417
Salzkotten 198, 209
Samara a.d. Wolga/SU 174, 313
Samter Kr. Filehne 389
San Bernardino in California/USA 433
San Diego in California/USA 433
San Francisco/USA 207
Sandhausen b. Bremen 169
Sandwich-Inseln 39
Sangershausen Kr. Pr. Holland 346, 363, 364, 366-368
Sanjic (?) 422
Sankau 122, 242, 309
Santa Clara in California/USA 432
Santos/Brasilien 326
Sao Paulo 131
Särna/S 47
Satrup 368, 370
Satrup/Schleswig 368, 369, 370
Sauerland 221
Scarborough in Ontario/CDN 422
Schaaken 9
Schäferei Kr. Pr. Holland 366
Schafsberg 32-35, 51, 54, 56, 61, 63, 69, 73-76, 89, 91, 92, 94-97, 109, 111, 113, 114, 115, 120, 127, 129-131, 162, 164, 205, 238, 267, 296, 302, 305, 312, 313
Schafsdorf 309
Schalmey 9, 10, 11, 25, 33, 35, 37, 51, 57, 60, 63, 72, 80, 84, 90, 91,

94, 99, 100, 101, 105, 112, 118-125, 129, 130, 143, 145, 148, 149, 158-160, 182, 183, 191, 192, 211, 236, 270-277, 294
Scheer b. Ravensburg 160
Scheidt 364
Schellohne/Oldenburg 197
Schemmerhofen Kr. Biberach 387
Schevenhütte-Stolberg 336
Schieder-Schwalenberg 350
Schiffbek Kr. Stormarn 326
Schiffdorf-Wehdel Kr. Cuxhaven 210
Schillgehnen 48, 57, 78, 99, 102, 103, 123, 124, 130, 131, 134, 138, 147, 159, 164, 177, 181, 193, 335
Schippenbeil 426, 427
Schivelbein 247, 248, 253, 254, 361, 414
Schlafflund b. Flensburg 367
Schlatt, Post Singen a. Htwl. 190
Schleinitz b. Osterfeld 206, 225
Schlesien 10, 11, 185, 212, 214, 229, 417, 441
Schleswig 292, 334, 367, 368, 370
Schleswig-Holstein 11, 209, 215, 219, 258, 262, 283, 284, 333, 338, 368, 419
Schleusenau 249
Schliengen 227
Schliengen/Baden 209, 227
Schlitt 171, 200
Schlitt-Krön 171
Schlitt-Neukockendorf 171
Schlobitten 176, 353
Schlochau, Kreis 214
Schloppe Kr. Deutsch Krone 327, 385
Schloß Holte-Stukenbrock 204, 205, 223
Schloß Neuhaus Kr. Paderborn 256
Schluft b. Gr. Schönebeck 155
Schlunzig b. Zwickau 220
Schmalenbeck üb. Ahrensburg 383
Schmalkalden 222, 223
Schneidemühl 252, 257
Schneverdingen 257
Schoeneberg Kr. Teltow 361
Schoeneberg/Weichsel 36
Schoenend. 352
Schönau 371
Schönau Kr. Pr. Holland 357, 371
Schönau Kr. Schlochau 260
Schönau/CZ 44
Schönberg/Meckl. 206, 207, 332
Schönbruch Kr. Bartenstein 425, 428
Schönbruch Kr. Labiau 195
Schöndamerau 10, 11, 33, 100, 109, 136, 137, 148-150, 152, 159, 160, 175, 182, 183, 190-192, 211, 217, 236, 267, 270-277, 294, 318, 352, 388, 391, 435, 441
Schöneberg 141
Schönfeld 359, 363, 364, 366, 368
Schönfeld-Kleinfeld/Meckl. 398
Schönfließ 70, 73, 80, 92, 109, 146, 173, 176, 205, 206, 275, 278
Schönfließ 321, 330
Schönfließ Kr. Pr. Holland, Kreis 176
Schöning/Westf. 224
Schönmünzach/Schwarzwald 430
Schönsee Kr. Marienburg 425
Schönwalde Kr. Allenstein 192
Schönwalde Kr. Heiligenbeil 22, 186
Schönwarling Kr. Danziger Höhe 144
Schopsdorf b. Loburg 229
Schorndorf 234, 331
Schottland 10
Schriesheim 387
Schrimm 312
Schuttertal b. Offenburg 221
Schwaben 221
Schwäbisch-Gmünd 221
Schwaig b. Nürnberg 46
Schwalenberg 350
Schwanau/Baden 399, 428
Schwanau-Nonnenweier 429
Schwanebeck Kr. Barnim 46
Schwanenwede b. Bremen 261
Schwanis Kr. Heiligenbeil 184
Schwansdorf 309
Schwarmstedt 429
Schwarzburg/Thür. 202, 222
Schwarzstein Kr. Rastenburg 394
Schwarzwald 429
Schwebheim 231
Schweden 11, 44
Schwedt a.d. Oder 161
Schweidnitz 137
Schweinfurt 231, 370
Schweinsburg Kr. Werdau 197
Schweiz 11, 209, 210, 214, 227, 229, 386, 423
Schwelm 396
Schwendt 186
Schwenkitten 203
Schwerin 207, 339
Schwerin-Parchim 339
Schwersenz Kr. Posen 251
Schwetz/Swiecie 388
Schwetz/Weichsel 421
Schwetz/Westpr. 252
Schwichtenberg 174
Schwiebus 171
Schwillgarben 90, 105, 108, 123, 149, 181
Seattle in Washington/USA 42, 432
Sedro-Woolley in Washington/USA 225, 233
Seeburg 35, 37, 39, 40, 41, 186, 187
Seedranken Kr. Maggrabowa 165
Seefeld b. Berlin 43
Seehausen 415
Seehausen (Altmark) 212
Seehausen am Staffelsee/Oberbayern 142
Seehausen/Altmark 415
Seehausen/Anhalt 212
Seelow 362
Seelze 386
Seelze-Letter b. Hannover 386
Seesen/Harz 367
Sehnde b. Hannover 260, 410
Seligenstadt/Main 193, 218, 258
Selm Kr. Lüdinghausen 212, 213
Selm-Beifang Kr. Lüdinghausen 213
Selsingen 347
Senftenberg/Brandenburg 407
Sennelager b. Detmold 250, 256
Sensburg 201
Senzig 264
Serbien 136
Seredina Buda/Ukraine 421
Serpin 322, 342
Seubersdorf 9
Shannon/Irland 433
Sherwood in Oregon/USA 44
Shrub Oak in New York/USA 207
Sibirien 8, 171, 173, 194, 218, 220, 231, 323, 368, 426
Siegen 199, 335, 389
Siegerland 280, 389
Siemianowice/PL 159
Siethen Kr. Teltow 362
Sigmaringen 160, 192, 385, 399, 400
Silver Creek in Washington/USA 44
Silver Sands, Glen Burnie, MD/USA 190
Simmern/Hunsrück 254
Sindelfingen 400
Sindelfingen Kr. Böblingen 429
Sindelfingen Kr. Böblingen 431
Singen/Htwl 27
Singen/Htwl. 190, 216, 230, 231
Sinsheim 386
Sinsheim-Steinsfurt 233
Sioux City in Iowa/USA 178
Slagelse/DK 422
Soest 232
Sögel/Emsland 200
Sohrau Kr. Rybnik 185
Soldau 348
Solingen 183, 208, 373
Soltmahnen Kr. Angerburg 191
Sommerau 180
Sommerfeld Kr. Heilsberg 104, 174, 210, 360
Sommerfeld/Niederlausitz 417
Sommerort Kr. Marienburg 206
Sonnenberg 50, 75, 94, 189
Sonnenfeld b. Mehlsack 174, 203
Sonnwalde 154, 174
Sonthofen b. Kempten 406
Sontra 350
South Burlington in Vermont/USA 207
Sowjetunion 43, 139, 157, 163, 164, 171, 172, 176, 182, 183, 191, 192, 196, 197, 199, 203, 205, 225, 255, 257, 259, 260, 323, 332-335, 347, 421, 426, 428, 431
Spandau 194, 248, 252, 253
Spangau Ksp. Dirschau 388
Spanien 11
Spenge 46
Spoane in Washington/USA 233
Spokane in Washington/USA 233
Spreewald 171, 200
St. Louis in Missouri/USA 41
St. Petersburg/RUS 39, 40, 41, 42, 195
St. Petersburgh in Florida/USA 415
St. Tönis 395, 396

St. Walburg in Saskatchewan/CDN 203, 422
St. Walburg/CDN 203
Stade 176, 181, 206, 210, 211, 404, 405
Stalingrad/SU 204, 334
Stalle Kr. Marienburg 361
Stallupöhnen, Kreis 11
Stangendorf 9, 10, 12, 20, 22-24, 31, 32, 48, 50, 53, 56, 60, 67, 68, 75, 78, 79, 83, 84, 92-96, 111-113, 119, 127, 128, 136, 137, 153, 161, 162, 170, 298, 300, 340
Staßfurt/Anhalt 45, 280
Staumühle Kr. Paderborn 204
Stavby b. Alunda/S 47
Steegen 359, 363
Stegen Kr. Breisgau-Hochschwarzwald 404
Stegen-Dreisamtal 224
Stein Kr. Erlangen 218
Steinbotten Kr. Braunsberg 174, 203
Steinheim 385
Steinheim b. Ulm 264
Stellinen 108, 318, 334
Stendal 196, 219, 415, 416, 435
Stettin 126, 142, 174, 195, 196, 202, 338, 414, 429, 441
Stilhungerhof 173
Stimpfach 430
Stockholm/S 47, 408
Stolberg/Rheinland 201, 256, 260, 332, 336, 413
Stolberg-Schevenhütte 336
Stolberg-Zweifall 336
Stolp/Pom. 171, 203, 257, 330, 331
Stolzenau b. Schillupönen 430
Stolzenberg 384
Stralsund 45, 104, 141, 142, 200, 253, 277
Strasburg/Westpr. 143
Straßburg/F 222, 252, 416
Straußberg/Thür. 165
Struxdorf/Schleswig 368
Stuhm 11, 259, 393
Stuhm, Kreis 10, 11, 392
Stuhr 234
Stuhr-Varrel 234
Stulheim-Stommeln 261
Stutensee b. Karlsruhe 425
Stuttgart 44, 218, 226, 263, 364, 399, 416, 431, 441
Subkau Kr. Dirschau 391
Süddeutschland 405
Sudetenland 228
Sugnienen 174, 180
Sulimmen Kr. Lötzen 389
Sumpf 363
Sundern 412
Sundsvall/S 46
Sussex in New Jersey/USA 187
Susten (VS), Schweiz 229
Suttrop Kr. Lippstadt 198, 199
Suwalki/PL 279
Swerdlowsk im Ural/SU 194
Swinemünde 391, 425
Sydney/Australien 422
Sylt 193
Szczecin/PL 423, 441
Tagmersheim Amt Donauwörth 349
Talpitten Ksp. Grünhagen 370
Tambach-Dietharz Kr. Gotha 46
Tannenberg 417
Tannsee 113
Tarrenz in Tirol/A 364
Taubenhof 107, 308
Taucha/Sachsen 172
Taufkirchen Kr. München 264
Teckendorf 301
Teckenort 107
Tegernsee 188
Telgte 276
Tengen 231
Tengern/Westf. 431
Tettnang 387
Thale/Harz 45
Thalussen Kr. Lyck 200
Tharandt Weißeritzkreis 217
Thiemsdorf 9
Thiergart Kr. Marienburg 177, 206, 313
Thorn 142, 184, 385, 400
Thüle b. Salzkotten 209
Thüringen 11, 186, 214, 281, 371, 420
Tiedmannsdorf 22, 28, 29, 48, 81, 82, 86, 91, 98, 100, 109, 113, 117, 122, 123, 139, 146, 149, 157, 158, 172, 176, 180, 182, 188, 190, 191, 197, 220, 268, 271, 273, 274, 321, 331
Tiefensee Kr. Stuhm 251, 257, 258
Tiegenhof 36, 367
Tilsit 10, 11, 26, 43-45, 164, 194, 316, 375
Timmendorfer Strand 195, 219, 338
Toledo in Lewis/USA 42
Toledo/Lewis in Washington/USA 42
Tolkemit 9-11, 17, 34-36, 52, 57, 61, 66, 81, 93, 101-104, 106, 107, 113, 119, 120, 126, 127, 130, 139, 143, 144, 148, 151, 153, 157, 158, 163, 176-180, 188, 189, 194, 196, 206-209, 216, 218, 225, 226, 236, 246, 250, 260, 281, 294, 295, 298, 300, 301, 303-312, 314-321, 324, 341-344, 348, 401, 405
Tolksdorf 94, 122, 138, 153, 159
Toms River in New Jersey/USA 187
Tondern/DK 370
Tönisforst 397
Tönnhausen b. Winsen/Luhe 44
Torgau 245, 330
Tornesch b. Uetersen 171, 237, 405
Toronto/CDN 207, 422, 434
Tostedt 210
Traben-Trarbach 196
Trankwitz Kr. Fischhausen 193, 216
Trauten 9
Travis in Texas/USA 433
Trebitz Kr. Altenburg 420
Trebitz Kr. Wittenberg Lutherstadt 212
Trenchsen (?) 389
Tresnon in Böhmen 423
Tresnow in Böhmen 423
Treuburg/Oletzko 11, 171, 200, 221
Treuburg/Oletzko (?) 200
Tri-Cities in Washington/USA 233
Tri-Cities/USA 233
Trier 125, 131, 163, 340
Triptis Kr. Neustadt/Dorla 195
Trittau b. Hamburg 188
Troisdorf b. Bonn 234
Troop 129
Troppau 235
Troppau/Schlesien 419
Trunz 179
Trzemeszno (Tremessen) b. Bydgosz/Polen 381
Tschechien 423
Tschechoslowakei 208, 234
Tübingen 183, 194, 222, 339
Tuchel, Kreis 11
Tuchel/Westpr. 198
Türnich 200
Tusch b. Graudenz 210, 227, 390
Tussainen Kr. Ragnit 367
Tüttendorf Kr. Eckernförde 276
Twer/SU 197
Ueckermünde 141, 173, 174
Uelzen 195, 219, 366
Uetersen 50, 171, 221, 277
Uetze b. Hameln 369
Ukraine 10, 11, 200, 404, 421, 423-427, 430, 435, 441
Ulm 234
Umatilla in Oregon/USA 42
Ungarn 217, 223, 429
Unna 176, 198, 279, 281, 399
Unna-Lünern 279, 281
Unterböbingen Kr. Schwäb. Gmünd 180
Unterhausen Kr. Reutlingen 266
Unterkerbswalde 146
Uppsala/S 47
USA 10, 11, 40-45, 126, 155, 161, 178, 187, 190, 207, 213, 258, 259, 264, 322, 331, 332, 365, 411, 431-434
Usedom 198
Uslar 411
Uslar-Volpriehausen 411
Utrecht 222
Vacha/Thür. 164
Vallej in California/USA 276
Varnsdorf/CZ 45
Vegesack 392
Velbert/Westf. 225, 386
Velten Kr. Oberhavel 392
Verdun 256
Veringendorf/Württ. 160
Vernon in New Jersey/USA 187
Vienenburg 368
Viernheim 218
Vierzighuben 9, 10, 12, 18-20, 23, 51-62, 64, 65, 68-73, 76-79, 81-85, 87-93, 95, 97-100, 102, 103, 106, 108-111, 114-121, 123, 125, 126, 129, 132-134, 139-141, 145-150, 154, 156, 157, 161-164, 166-169, 172, 173, 180-182, 184, 185, 187, 188, 196-198, 201, 212, 213, 236, 239, 240, 242, 245, 246, 250, 267, 268, 294, 299, 301, 305, 311-313, 315, 316, 318, 329, 342

Vierzighuben (Włoczyska) 184
Vieschen Kr. Stolp 180
Vilgelow Kr. Stolp 331
Villingen/Schwarzwald 129, 197
Vilshofen b. Passau 225, 407
Vinsebeck Kr. Höxter 223
Visby/Gotland 47
Visp (VS), Schweiz 229
Visp/Schweiz 229
Vlotho 395
Voerde/Niederrhein 210, 263
Vogt b. Ravensburg 182
Volmarstein 396
Voxtrup b. Osnabrück 183
Vreden 182
Wachenroth-Buchfeld 339
Wagten 160, 174, 175, 203, 223, 277
Wahington/USA 42
Wahlsburg 227
Währentrup Kr. Lemgo 163
Waldenburg, Kr. 189
Waldensee 146
Waldmannshofen Kr. Schwäb. Gmünd 180
Walsleben b. Neuruppin 392
Waltersdorf Kr. Heiligenbeil 9
Waltrop/Westf. 227
Walzbachtal 279
Wandsbeck 290
Wanne-Eickel 262, 264
Warendorf 222
Warlack 191, 318
Warnemünde 210
Warnemünde-Dietrichshagen 333
Warnenhof b. Liebstadt 39
Warschau 66, 91, 181, 210, 352, 441
Warstein 199
Warstein/Westf. 199, 224
Warstein-Hirschberg 199
Warstein-Suttrop 199
Warszawa/PL 262, 423, 441
Wartenburg 22, 41, 124, 174, 187, 229, 265
Wärterhaus 341
Warvillers/F 362
Washington in Mississippi/USA 258
Washington/USA 39, 40, 41, 42, 43, 409
Washoe in Nevada/USA 432
Wassel b. Sehnde 260
Wasserlos/Unterfranken 136
Waterloo in Ontario/CDN 428
Waterloo/USA 430
Wattenwyl/CH 367
Wayne b. Detroit in Michigan/USA 327, 332
Wedemark 425, 428
Wedemark-Mellendorf 425
Wedemark-Resse 428
Weeskenhof 366, 367, 368, 369
Wegberg 192
Wehlau 365
Wehlau, Kreis 11
Weideabfindung 48, 154, 184, 212, 246, 250, 256
Weidenau/Sieg 335
Weil am Rhein 399
Weilbach 429
Weilerswist b. Bonn 373
Weilheim b. Hechingen 200
Weinheim 387
Weinsberg 263
Weinsberg-Gellmersbach 263
Weißen b. Uhlstädt Kr. Rudolstadt 173, 213
Weißenberg Kr. Bautzen 259, 260, 263
Weißenfels/Saale 250
Weißensee 402
Wellsdorf b. Greiz 248
Welver/Westf. 217
Wendelstein 338
Wennigsen b. Hannover 349, 350, 351, 411
Wennigsen-Degersen 351, 411
Wenzen b. Einbeck 211
Werben/NL 390
Werdau 203, 223
Wermelskirchen 413
Wernigerode 232
Wertheim 409
Wesel 263, 389, 390
West Hollywood in California/USA 203
West Riding in Yorkshire/GB 234
Westchester in New York/USA 178
Westdeutschland 183, 211, 226, 268, 281, 384
Westerland/Sylt 164, 200
Westerstede 227, 234, 347
Westerstede, Kreis 411
Westfalen 10, 42, 183, 224, 226, 389, 390
Westfield in New Jersey/USA 155
Westhausen b. Gotha 371
Westpreußen 10, 11, 60, 143, 334, 361, 366, 368, 380, 396, 417, 427
Wetteborn/Nieders. 364
Wetzhausen Kr. Neidenburg 278
Wetzlar 164, 409
Wickerslack in New South Wales/Australien 427
Wickrathhahn 191, 216
Widrinnen Kr. Rastenburg 313
Wiefelstede Kr. Ammerland 347
Wielen/Filehne 389
Wielkendorf 61
Wien/A 235, 364
Wienhausen b. Celle 46
Wiesbaden 234, 339, 368, 409, 410
Wiesenheim Kr. Johannisburg 373
Wiesensteig/Württ. 361
Wildberg b. Tübingen 399
Wilhelmsbad 201
Wilhelmshagen b. Berlin 402
Wilhelmshaven 167
Wilhelmshorst b. Potsdam 46
Will (Schafsberg), Schweiz 260
Willenberg 23, 30, 31, 34, 48, 51, 56-58, 63, 65, 67, 71, 75, 83, 88-90, 94, 101, 113, 116, 119, 120, 127, 131, 136, 146, 157, 161, 162, 204, 239, 242, 246, 251, 296, 304
Willenberg Kr. Stuhm 396
Willich 278
Willims Kr. Rössel 280
Wilmsdorf Kr. Neidenburg 165
Wilna/Litauen 265
Wilnsdorf-Niederdielfen Kr. Siegen 199
Wilsdruff b. Dresden 217, 234
Wilsum Kr. Grafschaft-Bentheim 264
Wimsheim Kr. Leonberg 172
Winlock/Lewis in Washington/USA 43
Winnenden b. Stuttgart 234
Winningen/Mosel 186
Wismar 190, 410
Witten 142, 196, 262, 263
Wittenau b. Berlin 253
Wittenberg 253, 336
Wittenberg Lutherstadt 45, 46, 212, 371
Wittenberge 46
Wittichenau Kr. Hoyerswerda 224
Wittingen 367
Wittlaer b. Düsseldorf 260
Wittlich 196
Wittstock/Dosse 257, 392
Wloczyska (Vierzighuben) 212
Woduhnkeim Kr. Bartenstein 424-429
Woinowitz 156
Wöklitz Kr. Elbing 342, 370, 371
Wolbek Kr. Münster 170
Wolfenbüttel 165, 192, 336, 350
Wolfsburg 8, 43, 44, 350
Wolfsburg-Fallersleben 44
Wolfsdorf b. Guttstadt 37, 39, 318
Wolfsdorf Kr. Elbing 342
Wolga/SU 430
Wollin/Usedom 391
Wollstein b. Posen 389
Wolmirstedt b. Magdeburg 206
Woppen b. Mehlsack 94, 191
Workeim 150
Wormditt 10, 11, 37, 39, 76, 104, 136, 142, 151, 161, 165, 171, 174, 175, 182, 183, 203, 210, 211, 243, 244, 248, 254, 277, 278, 284, 285, 295, 307, 308, 313, 318, 324, 375
Wörpedorf b. Stade 187
Wülknitz Kr. Riesa 185
Wünsdorf Kr. Teltow-Fläming 322
Wuppertal 225, 340, 413, 414, 427
Wuppertal-Ronsdorf 398
Wurzbach Kr. Saale-Orla 224
Würzburg 194, 234
Wusen 50, 153
Wuslack 167, 168, 196
Yucaipa in California/USA 203, 422
Zabrze 312
Zagern 22, 29, 48, 49, 51, 54, 55, 64, 78-80, 83, 84, 88-90, 94, 96, 99, 100, 102-104, 112, 119, 120, 122, 130, 134-138, 170, 171, 176, 195, 200, 275, 296, 300
Zagrzewo Kr. Nidzica/PL 196, 197
Zallenfelde 358
Zamoly/Ungarn 173
Zehdenick Kr. Templin 168
Zehdenick-Dammhast Kr. Templin 168, 196
Zempelburg 210, 234
Zepernick b. Berlin 45, 268

Zerkwitz b. Lübbenau/Spreewald 171
Zeyer Kr. Elbing 327
Ziegelschein 35, 243, 304, 305
Ziegenhals Kr. Neisse 198, 419
Ziegenort Kr. Ueckermünde 174
Zinten 39
Zittow 186
Zittow Amt Schwerin 186
Zollikerberg/Schweiz 423
Zoppot 191, 204
Zossen Kr. Teltow-Fläming 407
Zschopau/Sachsen 169
Zug/CH 260
Zülpich 373
Zürich/CH 261
Zwetlow/SU 220, 231
Zwickau 150, 182, 197, 211, 220, 371
Zwickau-Mosel 371
Zypern 225

■ 14 Verzeichnis der Vornamen der Preuschoffs

A. 402, 411
Abraham 354
Abton 425
Adalbert 17, 237, 242, 295, 311, 377
Adalbert (Albert) 157, 237
Adalbert (Albert) Johann 185, 212
Adalbert Andreas 180
Adalbert Franz 349
Adalbert Rudolf (Albert) 143, 177
Adalbert/Albert 192
Adele 425, 428
Adelheid 205
Adelheide 391
Adolf 237, 331, 402, 424, 426, 427
Adolf Robert 417
Adolysius 420
Agatha Maria 145
Agathe 17, 136, 138, 160, 169, 175, 188, 191, 198, 425
Agathe Dorothea 248, 254
Agathe Maria 143, 177
Agathe Maria Elisabeth 39, 40
Agnes 25, 51, 71, 81, 87, 116, 143, 150, 160, 169, 176, 177, 185, 198, 199, 294, 309, 320, 343, 384, 419
Agnes Catharina 131, 154, 165, 324
Agnes Else 252
Agnes Franziska 407
Agnes Martha 26
Agnes Therese 185
Aileen 390
Alan 234
Albert 20, 21, 92, 116, 149, 158, 160, 174, 178, 179, 192, 209, 278, 290, 312, 412, 424
Albert Bernhard 117, 156
Albert Christian 424, 427
Albert Hermann 324
Albert Johannes Wilhelm 142
Albert/Adalbert 395
Aleksander 388
Alex 37
Alexander 228, 234, 400, 424, 425, 431
Alexander Harvey 234
Alexander Johann Pius 39
Alexander Michael Julius 39
Alexis 37, 236
Alfons 163, 205, 223
Alfons Benhard 180
Alfons Bernhard 210
Alfred 155, 209, 212, 226, 258, 262, 264, 279, 280, 282, 333, 385, 405, 415, 421, 425, 429
Alfred Adalbert 323, 332
Alfred Artur Adalbert 278, 280
Alfred August 334, 338
Alfred Bruno 26
Alfred Emil 252, 258
Alfred Karl Heinrich 385
ALFRED Karl Heinrich 384
ALFRED Paul Gustav 416
Alice May 432
Alma Auguste Laura 401
Almut 44, 46
Aloisius Alexander 384
Aloys 132, 150, 160, 166, 169, 180, 184, 191, 198, 209, 251, 276, 290
Aloys Franz 169, 198
Aloys Peter 136, 170
Aloysius 326
Amalia 18, 101, 137, 213
Amalie 164, 311, 322
Amalie Augustina 150
Amalie Martha Else 417
Amanda Sue 430
Amandus Eduard AUGUST 315, 325
Ambrosius 50
Ambrosius/Brosie 50
Amilia Franziska 106
Andre 406
André 369
Andrea 211, 217, 226, 230, 231, 264, 350, 351, 368
Andrea Christina 221, 232
Andrea Karin 222, 233
Andreas 17, 20, 23-35, 48, 54, 58, 60, 61, 63, 67, 69, 73, 77, 79, 81-83, 86-90, 92, 94-97, 99-104, 106, 108-110, 112, 114-122,126-134, 137-141, 144-149, 151, 152, 156-158, 167-169, 172, 173, 179-182, 184-186, 188, 198, 210, 213, 227, 235-239, 241-246, 249, 251, 260, 263, 265, 266, 273-275, 277-279, 281, 284, 288-290, 292, 294, 296, 298, 299, 301-303, 305, 307, 308, 311, 312, 314, 317-319, 321, 327-329, 331, 336, 339, 340, 373, 387, 388, 400, 404, 412, 422, 429, 430
Andréas 339, 340
Andreas (Andres) 28
Andreas Bernard 247
Andreas Bernhard Clemens 106
Andreas Johann 81, 107
Andreas Johannes 107, 144, 147
Andreas Jörg-Christian 409
Andreas Robert Hugo 39, 41
Andreas/Andrejew 425, 427
Andrej 424, 427
Andrej/Andreas 424, 426
Andrejew/Andreas (Nikolajewitsch) 428, 430
Angel 333
Angela 193, 201, 225
Angelika 205, 371
Angelika (Geli) 263
Angelika Maria 264
Anika 232
Anita 426
Anja 230, 260, 350, 369, 407
Anje 392
Anke 217, 231
Ann Elizabeth 433
Anna 18-22, 24, 27-35, 40, 41, 48-59, 61-67, 69, 71, 74-77, 79-83, 85-91, 93-95, 97, 99, 100, 102, 103, 105-110, 113, 114, 116-123, 126-135, 140-142, 144-147, 149, 152-155, 157, 158, 160-163, 167-170, 174, 175, 177, 179, 180, 186, 188, 190, 196, 199, 203, 208, 213, 216, 229, 235-238, 240-242, 245-251, 253-256, 259, 264, 265, 268, 271-273, 275, 276, 278, 280, 284, 287, 289, 290, 294-296, 298, 300, 301, 304-310, 314-320, 322, 324, 328-330, 334, 335, 341, 343, 344, 348, 349, 352, 354-358, 377, 384, 388, 390, 393, 397, 401, 404, 417, 420, 425
Anna Barbara 28, 35, 38, 94, 96, 103, 127, 131, 141, 154, 239, 243, 246, 307, 318, 356, 378, 379
Anna Barbara Maria 37, 39
Anna Carolina 130, 292, 293, 379, 381
Anna Catharina 117, 129, 155, 356
Anna Christina 291
Anna Clara 136
Anna Dorothea 23, 51, 106, 251, 257, 317, 327, 357, 358, 359
Anna Eleonore 243, 247, 331
Anna Eleonore Adele 42, 43
Anna Elisabeth 81, 144, 309, 317, 349, 352, 353, 401
ANNA Emma 393
Anna Florentine 312
Anna Francisca 328
Anna Hedwig 208
Anna Johanna 156
Anna Johanna Valesca 39
ANNA Kristina 46
Anna Louisa 356
Anna Magdalena 387
Anna Maria 35, 37, 38, 147, 158, 159, 181, 189, 247, 252, 291, 311
Anna Maria Eleonore 247, 253
Anna Marianna 331
Anna Martha 144, 276, 278
ANNA Martha 322
Anna Minna 288
Anna Minna (Marianna) 288
Anna Regina 271
Anna Regine 407
Anna Rosalia 236
Anna Rosalie 253, 319, 331
Anna Veronika 136
Anna/Irmengard 131
Anna-Katharina 313
Anne 232, 260, 280, 421
Änne (Anna) 395, 396
Anneliese 389
Annemarie 279, 282
Annemarie Margarete Berta 170
Annett 233
Anni 171, 334

Annie 42
Antje 46
Antje Rita 222, 233
Anton 19, 26, 32, 33, 36, 49, 50, 62-64, 66, 67, 69, 72, 73, 75, 77, 78, 79, 82, 83, 85-87, 89-91, 93, 94, 95, 96, 97, 98, 99, 100, 101, 102, 103, 105, 107-110, 113-117, 119-126, 129, 130, 132-135, 138-140, 144, 146149, 153, 154, 156, 158-160, 167, 168, 172, 176, 179, 181, 190, 197, 215, 223, 237-246, 248-252, 255-257, 265, 266, 268, 275, 276, 278-281, 288, 291, 295-298, 300-303, 305, 307, 308, 310, 317, 319, 324, 336, 339, 341, 347, 348, 373, 377, 393, 394, 396, 412, 424, 426, 427
Anton Andreas 25
Anton August 151, 186
Anton Ferdinand 306
Anton Franz 276, 278, 396
ANTON Franz 395, 396
Anton Johann 130, 299, 306
Anton Josef 35, 243
Anton Karl 247, 252
Anton Michael 249, 381
Antonie 204, 289
Antonie Amalie 145
Antonie Amanda 249, 254
Antonie Hedwig 361
Antonie Helene Meta 254
Antonie Wilhelmine Friederike 186
Apollonia 39, 68, 71, 79, 82, 88, 89, 100, 102, 237, 240, 296, 298, 305
Archibald 421
Arian 283
Armin 201, 226, 233, 421
Arndt 45
Arno 426, 430
Arthur Andreas 25
Arthur Georg 378
Asta 338
Astrid 222, 264, 398
Augusr 181
August 26, 27, 100, 123, 125, 138, 142, 158, 159, 188, 213, 243, 244, 247, 252, 265, 266, 274, 276, 278, 280, 303, 311, 316, 321, 325, 327, 329, 335, 353, 363, 401, 402, 413, 414
August Andreas 117, 156
August Anton 112, 150
August C. 327
August Carl 158, 159, 189
August Ferdinand 312, 323
August Franz 130, 327
August Hermann 362
August Michael 317, 327
August Richard 276
Auguste 143, 175, 185, 275, 289, 329, 349, 389, 394, 395, 400
Auguste Bertha 363
Auguste Caroline Dorothee 359
Auguste Elisabeth 158, 159, 189
Auguste Henriette 312
Auguste Johanna Wilhelmine 117
Auguste Marie 19, 157
Augustine 275
Axel 214, 230
B. 252
Babette 225
Balthasar 51, 53, 55, 56, 57, 58
Balthasar (Baltzer) 55
Balthazar 55
Barbara 12, 17, 21, 25, 27, 30, 31, 33, 34, 36, 39, 42, 43, 47, 53, 60, 63, 66, 68, 72, 79, 81, 83, 85, 104, 111, 112, 152, 185, 218, 237-241, 245, 248, 261, 264, 267, 270, 273, 295, 299, 355, 356
Barbara E. 193
Barbara Helena 40, 41
Barbara Ludvina 265
Barbara Magdalena 306
Barbara Monika 40
Barbara Wilhelmina 151
Barbare 375
Bärbel 279, 389
Bärbel Lydia 418
Bartel 353
Barthel 353
Bartholomäus 28, 30-33, 50-54, 63, 270, 354, 355
Bartholomäus (Barthel) 73
Bastian 347
Beata 218
Beate 219, 367
Beate Anna Maria 221, 231
Ben 282
Benedict 17, 50, 51, 236, 342
Benjamin 351
Benno 214, 229, 405
Berendt 375
Berna Dene 43, 44
Bernard Richard (Bernhard) 154
Bernd 413, 429
Bernhard 126, 129, 149, 166, 169, 183, 190, 215, 249, 250, 255, 314, 321, 339, 343, 401, 404, 407, 416, 426, 429
Bernhard (Benno) 148, 182
Bernhard (Bernd) 197, 220
Bernhard Anton 117
BERNHARD Anton 156
Bernhard Georg 323, 332
Bernhard Heinrich (Bernd) 338, 339
Berta 157, 175, 204, 278, 280, 321, 348, 383
Berta (Bertha) 168
Berta/Bertha 349
Bertha 130, 132, 134, 136, 139, 140, 142, 147, 149, 158, 159, 177, 189, 197, 312, 321, 388
Bertha Auguste 289
Bertha Helena 143, 177
Bertha Johanna 156
Bertha Louise Emilie 417
Bertha Mathilde 157
Bertha Rosa 132
Berthold Bruno Erich 417
Bertold 192
Bertold Jakob 217
Bertram 44
Bettina 218, 224, 414
Birgit 257, 364
Birgitt 398
Boris 421
Brigida (Brigitta) 82
Brigitta 112, 241, 245, 261
Brigitte 151, 226, 405, 427
Brigitte (Gitta) 209
Britta 229
Bronislawa 247
Brunhilde 207
Bruno 132, 159, 160, 166, 176, 189-192, 199, 203, 205, 206, 214, 217, 224, 225, 251, 255, 257, 260, 384, 389, 391, 401, 404, 413, 417, 419
Bruno Alexius 40
Bruno Friedrich 365
Bruno Hans 252, 258
Bruno Hans Edmund 178
Bruno Johannes 180, 182, 209
Bruno Oskar Eduard: 384
Bruno Theodor 166, 195
C. 123, 401, 412, 434
Cäcilie Helene Auguste 248, 253
Carl 158, 188, 243, 247, 315, 392, 410
Carl Adalbert 143
Carl Albin Erik 47
Carl Anton 106, 143
Carl Eduard 363, 365, 366
Carl Ferdinand 306
Carl Franz 122, 158, 189, 327
Carl Franz Otto 142
Carl Johann 316, 326
Carl Moritz 247
Carl Paul 381
Carl Reinhold Bruno 37, 40
Carl/Karl 123, 402
Carmen 221
Carola 282, 392, 413
Carolina 86, 275
Carolina Josefine 93, 96, 131
Caroline 142, 288, 289, 415
Caroline Josephine 419
Carolus Julius 326
Carsten 225
Casimir 19, 61, 68, 79, 85, 96, 111, 114, 115
Caspar 48
Catharina 18, 19, 22-24, 27, 28, 31, 33, 34, 36, 50-57, 59-64, 66, 68, 70-72, 74, 75, 77-79, 81-84, 86, 87, 90-92, 94, 95, 97, 100, 102, 104, 106, 108, 112, 113, 116, 117, 120, 121, 124, 125, 128, 131, 133, 134, 136, 139, 140, 142, 152-154, 156-160, 165, 175, 177, 186, 193, 196, 238, 241, 242, 265, 267, 271, 285, 291, 292, 295-298, 302, 303, 305, 306, 314-316, 318, 341, 346, 348, 353-355, 357, 388
Catharina Carolina 292
Catharina Dorothea 244
Catharina Elisabeth 35, 356
Catharina Justina 275
Catherine 432
Cecilia Maria 204
Celia 225
Chalotte Dorothee Wilhelmine 416
Charles 423
Charlotte 174, 223, 258, 262
Charlotte (Lotte) 177, 207
Charlotte Eleonore 385

Charlotte Else (Lotte) 362
Chrisiane 415
Christa 210, 368, 370
Christel 199, 203, 210, 227, 280, 283, 339, 386, 396
Christel Erika 367
Christian 219, 224, 266, 284, 352, 357, 369, 410
Christian Eduard 360
CHRISTIAN Michael 263, 264
Christiane 214, 339
Christiane Gottfriede 292
Christin 263
Christina 54, 72, 88-90, 266, 272, 274, 280, 346, 356-358, 360
Christina Anna 291
Christina Rosa 358
Christine 207, 226, 358, 366, 371
Christine Elisabeth 346, 366
Christine Wilhelmine 360
Christof 357
Christoph 352, 355-361, 363, 364, 378, 413
Christoph August 360, 363
Christoph Michael 234
Christopher Frank 432, 433
Cinja 284
Clara 125, 164, 177, 193, 252, 322, 403, 412
Clara Maria 40
CLARA Maria 328, 334
Clara Martha 330
Clara Rosalia 154
Claudia 46, 217, 218, 224, 226, 261, 370, 399
Claudia K. 222, 339
Claudis 39
Claudius 39
Claudius Otto 39
Claus 430
Clemens 160, 172, 197, 220, 313
Clemens (Klemens) 190
Clemens Franz 313
Clemens Günter 364
Clemens Johannes 136
Clemens/Klemens 125
Colin 225
Constantin 66
Cony 399
Corinna 218
Cornelia 211, 224, 387
Crista 386
Csilla 409
Curt Johann Andreas 415
D. 220
Dagmar 207, 223, 368
Daniel 21
Daniela 429
Danika Francisceles 433
Danilo 263
David 231, 234
David Kjell Ingolf 47
Davin 431
Denis 413
Denise A. 230
Dennis 421
Detlef 339, 340
Dieter 201, 211, 214, 221, 230, 256, 283, 368, 369, 404, 410
Dietrich Gustav 347
Dirk 225, 368
Dominik 429
Dora 210, 226, 370
Doreen 351
Dorethea 291, 292
Dorian Gabriel 46
Doris 44, 45, 262
Dorit 350
Dorothea 21, 23-25, 27-29, 31-34, 36, 48-57, 62-64, 67, 74, 79, 86, 90, 93, 95, 100-102, 109, 114, 118, 121, 126, 135, 138-141, 145, 146, 154, 172, 209, 235, 239, 240, 243-246, 248, 251, 277, 306, 311, 316, 323, 330, 341-423
Dorothea (Dorota) 203
DOROTHEA Anna Klara 189, 215
Dorothea Constantia 265
Dorothea Gertraud 358
Dorothea Helena 130
Dörte 220, 232
E. 430
Eberhard Erich 206, 225
Eckhard 212, 228
Eckhard A. 262, 263
Eckhard Artur 43, 44
Edeltraut 203
Edgar Helmut 430
Edith Louise 195
Edmund 176, 177, 179, 259, 290, 320, 432
Edmund D. 225, 233
Edmund Franz 106, 143
Edmund G. 225
Edmund G.) 207
Edmund James 233
Edmund Josef 144
Edmund Laurentius 143
Edmund Paul 178, 207
Edmund Wilhelm HERMANN 315
Eduard 87, 117, 164, 194, 204, 211, 362, 364, 365, 388, 389, 402, 404
Eduard Leopold 359, 401
Eduard LEOPOLD 362
Eduard Michael 150
Eduarda 243
Egon 405
Eileen 187
Ekkehard 202, 222
Elena 411, 431
Eleonore 206, 262, 289, 384
Eleonore Käthe 253, 259
Eleonore Mathilde (Käthe) 384, 385
Elfriede 373
Elias 411
Elin Karolina Roswitha 47
Elisa Marie 232
Elisabeth 21-25, 27-34, 36, 47, 49, 51-67, 69-73, 75, 77-83, 86, 88-91, 93-95, 98, 99, 102-111, 115, 117, 119-124, 126, 127, 129, 132-136, 138-142, 144-148, 151, 155, 157, 159, 160, 162, 163, 166-170, 172, 173, 175, 179, 181, 182, 188, 190, 192, 196, 198, 199, 204, 205, 208, 210, 213, 215, 224, 236-241, 244-250, 252-256, 264, 267, 271, 272, 275, 277-279, 288-292, 294-298, 301, 302, 306, 308, 309, 310, 314, 316, 319, 320, 323, 324, 333, 334, 340, 341, 343, 354- 358, 360, 363, 375, 395
Elisabeth (Elise) 161
Elisabeth (Else) Mathilde Klara 170, 199
Elisabeth Albertine 248
Elisabeth Anna 130, 324
Elisabeth Catharina 265
Elisabeth Francesca 311, 321
Elisabeth Gertrud 180, 378
ELISABETH Hedwig Anna 381
Elisabeth Hild 433
Elisabeth Marie 193
Elisabeth Regina 100, 137
Elisabeth Therese 129
Elise 290, 330, 367
Elise Johanna 312
Elise Wilhelmine 364, 366
Elizabeth Agnes 42
Elke 258, 333
Ella 326, 408
Ella Martha Charlotte 416
Ellen 339, 371
Ellgard Annelie 283
Elli 251, 257, 260, 421
Elsa Margarete 324, 333
Elsbeth 226
Else 178, 208, 322, 408, 417
Else Louise 252
Elsie 322
Elvira 191, 216
Emerantiana 51
Emil 164, 189, 367, 403, 404
Emil Arthur 27
Emil Franz Otto 168, 196
Emil Karl 364, 366
Emil Theodor 143
Emilia 275
Emilia Louisa Henriette 104
Emilie 138, 366
Emilie Bertha 363
Emilie Catharina 136, 170
Emilie Dorothea 134
Emma 167, 234, 352, 403, 412, 426
Emma Ida 366
Emma Marie 362, 364
Emma Martha 365
Eno 232
Ephraim 356
Erdmann 44
Erhard 258, 383, 426
Eric 258, 433, 434
Erica 422
Erich 155, 174, 176, 203, 205, 206, 223, 255, 260, 263, 366-369, 406, 419, 426
Erich Andreas 166
Erich Friedrich Karl 364, 367
Erich Karl 181, 210
Erich Karl Heinrich 252
Erich Richard 252
Erich Richard 258
Erik 221, 232
Erika 176, 179, 191, 197, 205, 209, 323, 333, 336, 409
Erika Jean 233
Erika Maria 205

Erin Maria 428
Erna 187, 362, 396, 397, 405
Erna Franziska 324
Erna Louise 252
Erna Maria 183
Ernst 168, 171, 196, 204, 366, 395, 397, 425
Ernst August 346, 347
Ernst Bernhard 361
Ernst Erich Ferdinand 323, 332
Ernst Georg Oskar 170, 200
Ernst Gustav 360
ERNST Gustav Paul 168
Ernst Paul 366
Erwin 214, 229, 259, 266, 280, 283, 409, 426, 429
Esau 354
Esmeralda 400
Esther Maria Anna 46
Eudora 433
Eugenia 424, 426
Euleria Elisabeth 57
Euphrosine 86, 116, 125, 154, 274, 275, 334
Euphrosine (Rosina) 101
Eva 45, 47, 63, 73, 82, 261, 266
Eva Elisabeth 266
Eva Lena 261
Eveline 386
Eveline Wilhelmine 361
Evelyn 264
F. 384, 400, 401, 408
Fabian 20
Falk 212, 415
Fanny 404
Felicia 232, 338
Felicija 381
Felix 165, 338, 431
Felix Josef 389
Felix Paul 423
Felix Siegfried Philemon 37
Ferdinand 86, 94-96, 110, 123, 125, 126, 128, 130, 131, 133, 134, 140, 142, 150, 152, 160, 162, 168, 170, 175, 176, 186, 187, 191, 192, 197, 205, 235, 244-247, 251, 274, 303, 312, 324, 329, 335, 401, 420, 423, 432
Ferdinand Anton 179
Ferdinand Franz 130, 164
Ferdinand Joachim 144, 178
Ferdinand Johann 106, 133
Ferdinand Julius 247, 251
Ferdinand Richard 349
Ferdinanda 160
Flavia Johanna 136
Flora Johanna 136
Florentine 142, 176, 312, 323
Florian 276, 277, 283
Fr. 141, 162, 187, 360, 414
Francis Antoinette 178
Francis Carrie 42
Francisca 388, 389
Francisca Dorothea 291, 292
Francisca Maria Andrea 233
Franciscus de Paula 89
Frank 178, 223, 224, 263, 369, 387, 392, 413, 432
Frank John 178
Franz 18, 19, 23, 29, 32-35, 37, 49, 55, 58, 61-64, 67-72, 74- 77, 80, 82, 83, 86-90, 92-97, 99-103, 107-110, 112-120, 124- 129, 131-134, 137, 138, 140-143, 145, 146, 148, 150, 152, 154-158, 160-164, 166-169, 173, 175, 177-180, 184, 188-190, 193, 195, 196, 198, 199, 206-208, 213-216, 218, 236-238, 242, 243, 245-251, 255, 259, 262, 265, 266, 279, 281, 289, 290, 298, 300, 302-304, 306, 307, 310-317, 319-322, 324, 326-331, 333, 335, 342, 343, 348, 349, 362, 373, 378, 383-385, 390, 391, 394-397, 400, 404, 408, 412, 416, 419, 420, 432
Franz Adalbert 307
Franz Albert 251, 257
Franz Ambrosius 384, 440
Franz Andreas 132, 165, 312, 324
Franz Anton 236
Franz August 81
Franz Bernhard 145
Franz Eduard 290
Franz Ferdinand 412
Franz Gustav 362
Franz Hermann 311
Franz Joachim 78
Franz Johann 318, 330
Franz Johannes 166, 195
Franz Josef 145, 183, 192, 211, 217, 225, 226, 331, 408
FRANZ Karl Albert 189, 215
Franz Nicolaus 35, 37, 193
Franz Walter 324
Franz Xaver 63
Franz/Frank 143
Franziska 404
Franziska Gertrud 154
Franziska Monika 145
Freddy 161, 192
Frederick 432
Frederik 232
Freya 43
Frida 331
Frieda 266, 336, 366
FRIEDA Helene Bertha 402
FRIEDA Pauline 326
Friedel 209
Friederike 243, 248, 254
Friedhelm (Freddy) 397, 398
Friedrich 236, 291, 346, 352, 353, 357-359, 363, 366, 371, 378, 393, 402, 414, 420
Friedrich (Fritz) 424, 425, 428
Friedrich August 346, 360, 363
Friedrich Gottfried 363
Friedrich Gustav 359, 362
Friedrich Gustav (Fritz) 362, 364
Friedrich Wilhelm 352, 360, 362, 363, 364, 366
Friedrich Wilhelm (Fritz) 346, 347
Fritz 166
Fritz Hermann 364
Fritz Joseph 183
G. 102, 403
Gabriela 102
Gabriele 184, 194, 219, 233
Gabriele (Gabi) 210
Gabriele Margarete 415
Gaby 211, 282, 283
Gaius Maximilian 263
Georg 18, 21, 23, 32, 33, 35, 48, 51-63, 67, 68, 71, 72, 76, 77, 82, 83, 88, 91, 106, 108, 116, 174, 189, 193, 200-203, 205, 214, 221, 224, 235, 255, 259, 262, 264, 267, 271, 273, 275, 294, 296, 301, 334,339, 340, 354, 383, 409, 419
Georg Andreas 171, 200
Georg Bernard 258
Georg Bernhard 183, 212, 262
Georg Christoph 354
Georg Hugo 252, 258
Georg Johann 279
Georg Johannes 325, 333
Georg Max Otto 417
George 420
George Ramson 192
Georgius Bernardus 388
Gerd 408
Gerda 191, 216, 256, 260
Gerda Anna 433
Gerda Else Lydia 417, 418
Gerda Margarete 183
Gerger 353
Gerhard 197, 203, 208, 220, 223, 226, 257, 334, 350, 370, 426, 429
Gerhard (Gerd) 179, 226, 233
Gerhard Andras (Gerd) 283
Gerhard Richard Max 350
Gerhild Anna 43, 45
Gerlinde 202
Germaine 418
Gertrud 19, 31, 34, 35, 37, 50, 51, 55, 57, 59-62, 64, 66-69, 71, 75-77, 83, 84, 89, 91, 94, 96, 98, 103, 111, 114, 119, 121, 133, 141, 142, 150, 157, 163, 166, 174, 179, 181, 185, 199, 236, 240, 241, 271, 272, 274, 295, 315, 330, 335, 343, 354, 362, 423, 427
Gertrud Bertha Amalie (Trudel) 42
Gertrud Helene 169
Gertrud klara Johanna 382
Gertrud Magdalena 365
Gertrud Magdalene 143
Gertrud Maria 208, 213, 229
Gertrud Ottilie 161
Gertrude 314
GERTRUDE Johanna Agathe 178
Getrud 56, 76, 272, 426
Gianluca 193
Gisela 196, 202, 203, 211, 219, 230, 231, 259, 264, 283, 347, 364, 392, 420
Godfried 357, 358
Godola 405
Gotfred 291
Gottfried 291, 346, 353, 355-358, 360, 371, 393
Gottfried August 359, 360
Gottfried Franz 291
Gottfried Gustav 361
Gottlieb 291
Gregor 21, 235, 354, 400
Gregor Felix 261, 263
Gregor Magnus 164, 193

Gregoria Franziska Frederika 104
Grete Helena 366
Grethe Rosa 328
Grit 415
Gudrun 260
Guiseppe Uwe 408
Günter 215, 227, 230, 256, 257, 260, 261, 268, 347, 349, 367, 369, 370, 371, 405
Günter Bruno Siegfried 195, 219
Günter Helmut 227, 234
Günter Klaus 367, 368
Günter Reinhold 27
Günter Tilman 219
Günther 347, 415
Günther (Günter) 200, 221
Günther Albert 229
Günther Karl Franz 252
Gunvor 44, 47
Gustav 252, 346, 352, 362, 367, 392, 394, 395, 396
Gustav Adolf 249, 364, 366, 367
Gustav August 352
Gustav Hermann Josef 106
Gustav Leopold 362
H. 253, 401, 422, 433
Hanna 403
Hanna-Maria 224
Hannelore 347
Hanns Walter 332, 333, 338
Hanns-Walter 337
Hans 26, 48, 171, 178, 196, 198, 226, 233, 257, 262, 287, 325, 352, 353, 370, 403
Hans Andreas 324
Hans Anton 255, 259
Hans Hugo 252, 258
Hans Otto Richard 174, 202
Hans Rudolf Otto 417
Hans-Albert 209
Hans-Dieter 210, 227
Hans-Georg 196, 199, 219, 221
Hans-Joachim 188, 205, 224, 262, 391, 396
Hans-Joachim (Hansi) 44, 46
Hans-Joachim Michael 259, 262
Hans-Michael (Michael) 193
Hans-Walter 336
Hans-Werner 333, 338
Harald 44, 46, 223, 224
Harald Siegward (Harry) 387
Harry 386
Hartmut 8, 202, 223, 332, 368, 369, 409, 429
Hartmut Bernd 222, 233
Hedwig 41, 142, 150, 155, 167-170, 173, 176, 181, 184, 189, 192, 196, 201, 205, 208, 209, 250, 266, 268, 276, 278-280, 326, 327, 362, 373, 408
Hedwig (Heta) 336
HEDWIG Anna Dorothea 189, 215
Hedwig Catharina Elisabeth 37
Hedwig Christine 40
Hedwig Gertrud Katharina 26
Hedwig Johanna Catharina 39
Hedwig Marie 319, 331
Hefferman 432
Heide 46
Heidemarie 226
Heidrun (Heidi) 386, 387
Heike 217, 221, 226, 232, 263, 264
Heiko 223, 368, 369
Heinrich 168, 208, 275, 330, 355, 356, 360, 363, 424
Heinrich (Heinz) 397, 398
Heinrich Ignaz 151, 185
Heinrich Johann 132
Heinrich Julius 316, 326
Heinrich Stanislaus 130
Heinz 155, 199, 256, 260, 262, 264, 279, 280, 283, 367, 368
Heinz Alexander Günter 202, 222
Heinz Georg 27
Heinz Hans August 325
Heinz Heribert 398
Heinz J. 258
Heinz Joachim 396
Heinz Julius Bernhard 258
Heinz Martin 183, 211
Heinz Werner 368, 370
Helen E. 178
Helen Mary 178
Helena 124, 177, 287, 298, 305, 317, 354, 379
Helena (Lena) 178
Helena Ludwina 143
Helena Mathilde (Magdalena) 100, 136
Helena/Magdalena 107
Helene 156, 179, 181, 183, 190, 209, 279, 282, 288, 290, 311, 327, 352, 389, 402, 403, 414, 415
Helene (Leni) 335
Helene Elisabeth 143, 177
Helene Elizabeth (Lena) 42, 43
Helene FRIEDA 322
Helene Louise 331
Helene Maria 396, 397
Helene Marie 326
Helene/Magdalena 144, 147
Helga 43, 45, 202, 203, 210, 214, 227, 266, 283, 350, 423, 425
Helga Brigitt 47, 269
Helge 263
Heljodor/Heliodor 381
Hellmut 44, 45
Hellmuth Martin August 325
Helma 418
Helmut 197, 210, 222, 227, 279, 280, 407
Helmut Siegfried 206
Helmut Waldemar 408
Hendrik 221, 228, 232
Henner 46
Henriette 122, 290, 360, 364
Henriette Louise 394
Henriette Wilhelmine 361, 382, 383
Henry 42, 431
Herbert 203, 215, 230, 279, 324, 385, 386, 396, 398, 404, 406, 411, 427
Herbert Max 323, 332
Herbert Peter 386, 387
Hermann 177, 207, 208, 226, 384, 408, 433
Hermann Andreas 151
Hermann Ferdinand Andreas 143
Hermann Franz 208, 226
Hermann FRANZ August 414
Hermann H. 207
Hermann Horst 207
Hermann Rochus 132, 165, 166
Hermann Walter 365
Hermine Josefine Johanna 385
HERMINE Josefine Johanna 384
Herrmann 185
Herta 279, 281, 352, 362, 421
HERTA Elfriede 346
Hertha/Ottilia 175
Heta 335
Hieronymus Anton Hugo 384
Hilde 396
Hilde (?) 424
Hildegard 27, 150, 169, 172, 175, 185, 187, 190, 197, 200, 215, 277, 396
Hildegard (Hilde) 166, 208
Hildegard Gertraud (Hilde) 398
Hildegard Maria Theresia 26
Hohenaspe 208
Holger 202, 212, 222, 232, 387, 415
Holly 225, 233
Horst 206, 210, 225, 227, 231, 262, 264, 280, 385-387, 392, 399, 402, 421, 428
Horst Max Kurt 350
Hubert 107, 170, 184, 212, 215, 279, 282
Hubert(us) 177
Hugo 8, 29, 47, 134, 146, 173, 174, 176, 201, 203, 206, 255, 260, 276, 277, 294, 412, 422
Hugo Bonaventura 289
Hugo Herrmann 185, 378
Hugo Oskar Eduard 42, 43
Ida 179, 208, 364, 366
Ida Berta 366
Ignatius 337
Ignaz 35, 51, 60, 61, 72, 79, 91, 113, 294, 295
Ilka 261
Ilona 408
Ilse 202, 222, 227, 433
Ines 371
Inge 195, 202, 386, 389, 416
Inge Angela (Angelika) 428
Inge-Agnes 201
Ingeborg 258
Ingegerd 44, 46
Ingetraut 336, 339
Ingolf 43, 44, 283
Ingrid 194, 256, 391, 405, 431
Ingrid Brigitte 234
Irene 335, 411, 412
Irma Ella Martha 403
Irmengard 131
Irmgard 204, 208, 209, 215, 230, 426
Irmtraut 43, 45
J. 144, 183, 252, 382
Jacob 17-19, 22, 24, 27, 30, 33, 48, 49, 51-55, 57-59, 61, 62, 65-72, 77, 78, 80-82, 84-90, 95, 97-99, 104-108, 111-113, 115, 116, 126, 128, 129, 142, 152-154, 160, 238-243, 264, 265, 270, 271, 285, 288,

291, 294, 295, 297, 299, 300, 304, 306-308, 311-313, 316, 317, 341, 342, 351, 354-358, 387
Jacob (Jakuba) 390
Jacob Hermann 312
Jacob Johann 303, 312
Jacob Philipp 111
Jan 284
Jana 223
Janas Antanas 265
Janina 347
Jason William 433
Jean Paul 223
Jeanette 340
Jeannette 418
Jennifer 234
Jennifer Cassandra 430
Jenny Lena 46
Jens 230
Jérome 418
Jerzy 423
Jessica 347, 398
Joachim 214, 217, 230, 405
Joachim Franz 257, 262
Joe 26, 161
Joh. 86, 102, 118, 121, 136, 137, 139, 154, 158, 306, 309, 358, 359
Joh. Andreas 288
Joh. Anton 265
Johann 24, 25, 49, 78, 87, 100, 102, 103, 105, 106, 110, 115, 116, 119-121, 123-127, 129, 134-137, 140, 142, 143, 146, 148, 151, 152, 157, 158, 160, 168, 172, 173, 177, 180, 182, 187-190, 196, 250, 254, 274, 276, 277, 279, 281, 288, 290, 294, 306, 310, 314, 317, 318, 320, 328-330, 334, 335, 351, 354-358, 360, 362, 371, 388, 394, 402, 403, 414, 424, 434
Johann (Hans) 182, 199, 336, 339, 342, 354, 355, 356, 395, 396
Johann (HANS) 335, 339
Johann (J.) 315
Johann Adolf 429
Johann Alex BRUNO 40
Johann Alois 244, 249
Johann Andreas 292
Johann Anton 130, 265
Johann Bruno 144, 178
Johann Christian Hermann 325
Johann Christoph 291
Johann Ernst 357
Johann Franz 312, 323, 383
Johann Friedrich 356
Johann Gottfrid 291
Johann Gottfried 291, 360, 363
JOHANN Gottlieb 358, 359
Johann Jacob 104
Johann Josef 101, 122, 306, 317
Johann Stephan 40, 41
Johann Theodor Brixius 39
Johann Valentin 313, 324
Johann Wilhelm August Meinrad 104, 141
Johann(es) 115, 190, 329
Johanna 25, 138, 152, 162, 166, 168, 171, 188, 213, 243, 258, 274-276, 278, 279, 289, 291, 316, 326, 379, 388, 389, 404
Johanna (Hanne) 198, 221
Johanna Agathe 118, 156
Johanna Augusta 363
Johanna Auguste Charlotte 361
Johanna Emilie 364, 366
Johanna Friederike Albertine 248, 253
Johanna Gertrude (HANNCHEN) 361
Johanna Ida 361
Johanna Katharina 361, 364
Johanna Margaretha 156
Johanna Maria 106, 169, 198
Johanna Martha (Hanni) 396
Johanna Therese 136
Johanna Veronica 123, 159
Johanne Hilde 383
Johannes 17, 18, 20-23, 27, 29-33, 36, 47, 50, 52-59, 61-67, 69-72, 74, 75, 77-83, 85-91, 94-97, 99-106, 108-110, 112-119, 122-124, 128, 131, 135, 138, 147, 152, 160, 162, 175, 188, 201, 216, 221, 230, 235, 236, 238-245, 250, 265, 267, 271, 272, 274, 287, 288, 291, 294-304, 306-309, 311, 315-317, 320, 334, 338, 341, 346, 354, 357, 387, 395
Johannes (Hans) 21, 30, 55, 141, 173, 179, 183, 211, 213, 249, 256, 260, 396
Johannes (HANS) 182, 426
Johannes (Hanß) 355
Johannes (Johann) 26
Johannes Alexis 37
Johannes Aloys Peter (Hans) 170, 200
Johannes Andreas 289
Johannes Anton 115
Johannes Benjamin 388
Johannes Bruno 40, 41
Johannes Christian Hermann 315
Johannes Franz 39, 195, 391
JOHANNES Franz 189
JOHANNES Franz (Hans) 214
Johannes Hans 255
Johannes Jacob 35
Johannes Josef 243
Johannes Sylvester (Johann) 81
Johannes/Hans 164, 192
Johannnes 54
John 434
John B. 178
John Bruno 144, 178
John Edward 41, 42, 43
Johnnes 347
Jonas 231
Jonas-Maximilian 399
Jörg 221, 223, 283, 284, 369, 406
Jorge Boydan (Jerzy) 381
Jos. 121
Josef 18, 19, 24-26, 35, 48-50, 63, 68, 71, 73, 74, 78, 79, 81, 86-88, 91, 92, 94, 95, 97, 101- 105, 107-113, 116-123, 125, 126, 129, 132-134, 138-142,144, 146-150, 152-156, 159-163, 168, 171-174, 183, 188-190, 194, 199, 201, 203, 208, 209, 214, 216, 225, 226, 236, 238, 240-242, 244-246, 249, 250, 253, 273, 275, 276, 291, 294-296, 298, 300, 301, 303-308, 314, 315, 317-319, 324, 328-330, 334, 341, 348, 349, 375, 379, 388, 394-396, 404, 410, 424, 429
Josef (Yezoph) 158
Josef Aloys 313
Josef Aloys (Sepp) 171, 200
Josef Andreas 130, 164
Josef Carl 317, 327
Josef Casimir 238
Josef Franz 179, 208
Josef Ignaz 248
Josef Johann 122, 318
Josef Johannes 216
Josef Michael 136, 171
Josef Roman 96
Josef Stanislaus 113
Josef W. 365
Josefa 179, 204, 223
Josefine 177, 243, 319, 341, 424
Joseph 75, 379, 381, 388, 389, 407, 425
Joseph/Joe 126, 161
Josephine 388
Józefina Barbara 388
Julian 228, 351
Juliana 422
Juliane 418
Julius 30, 243, 316, 378, 401, 403
Julius Andreas 316
Julius Hugo 247, 252
Julius Johannes 150
Julius Paul 252
Julius Roman 252
Julius Wilhelm 247
Jürgen 212, 214, 227, 229, 263, 266, 283, 386, 407
Jürgen Ferdinand 258
Justina 26, 60, 94, 123, 142, 159, 175, 264, 275, 315, 325, 342, 354
Justina (Gustina) 100
Justina Rosalia 158
Justus 243
Justus Aloys 131
Justus Anton 136
Jutta 225, 258, 260
K. 399
Kai 411
Karen 231
Karin 200, 258, 333, 338, 350, 351, 427
Karl 174, 198, 202, 220, 247, 277, 291, 325, 349, 352, 365, 383, 401, 403, 419, 420, 423, 426, 430
Karl Alfred Richard 174, 202
Karl Gustav 322
Karl Hermann 349, 401
Karl Hermann Richard 42, 43
Karl Johann Georg Vinzent 104
Karl Martin Fritz 417
Karl/Carl 26, 419
Karl-Heinz 182, 211, 400, 426
Karola 370
Katharina 193, 264, 388
Käthe 174

Käthe Clara 254
Käthe Wilhelmine 324
Katherine M. 432
Katherine Rose 233
Kathina Roceba 25
Kathleen 340
Katja 231
Katrin 46
Kersten (Micki) 398
Kerstin 392
Kirsten 232
Klara 139, 160
Klara ANNA 326
Klara Pauline Martha 402, 403
Klaus 194, 212, 214, 218, 231, 332, 336, 367, 368-370, 391, 405, 412, 413, 428, 430
Klaus Dieter 259, 263
Klaus(-Josef) 220
Klaus-Dieter (Klaus) 211, 228
Klaus-Jürgen 257, 261
Klaus-Peter 216
Klementine Flora Dorothee 125
Konstanze 418
Kornelia Maria 350
Kristi Lynne 433
Kristopher William 430
Krystyna 369
Krzystof 423
Krzysztof 423
Kurt 262, 264, 364, 370, 371, 426, 429
Kurt (Curt) Waldemar 331
Kurt Franz 324, 333
Kurt Johannes 209, 226
Kurt Julius 252
L. 403, 419
Larissa 430
Lars 263, 406
Lars Harald 46, 47
Lauban/Schlesien 419
Laurentius 18, 23, 32, 33, 50, 53-56, 58, 59, 61, 64, 68, 78, 106, 137, 138, 235, 268
Laurentius (Lorenz) 100
Laurentius/Lorenz 79
Lazarus 21
Lee Ann 430
Lena 21, 370
Leni 385
Leo 165, 166, 173, 194, 195, 199, 201, 207, 266, 279, 313, 403, 424, 426
Leo Albert 213, 228
Leo Antonius 388
Leo Bruno Josef 26, 27
Leo Eduard 330, 336
Leo Johannes 420
Leo Josef 184, 212
Leonore 326
Leopold Engelhard 417
Leopold/Leo 279, 282
Lesslie 351
Lidia Antonie Johanna 315
Lieselotte 194, 218
Liliam 422
Lisa 406, 431
Lisbeth 322, 331
Living 433
Lorenz 103, 137, 215
Lothar 188, 213, 216, 332, 412
Lothar Alexander Dietrich 202, 222
Lothar Wilfried Werner 218
Lotte Auguste 352
Louis 253, 403
Louis Josef 253
Louis Moritz 247, 253, 331
Louise 173, 187, 289, 353, 358, 371, 432
Louise Therese 328
Louise/Ludoviki 393
Lucas 232
Lucia 259, 278
Lucia (Lucie) 280
Lucia Eleonore 324
Lucie 168, 367
Lucie (früher Ute) 43, 44
Lucie Erna 252
Ludmilla 431
Ludmilla (Mila) 428
Ludwig 415
Ludwig Franz 106
Ludwina 86
Luise 409
Luise Charlotte 391
Luitpold 107
Luka 234
Luona 285
Luzia 170, 279, 283
Luzia Maria 216
M. 278, 399, 403, 412
Magalena 106
Magdalena 19, 24-26, 29, 48, 50, 61-65, 67, 69, 70, 71, 73, 74, 76-80, 82-91, 93, 95-97, 101-103, 108-110, 112-116, 118-120, 123-126, 132, 135, 139, 142, 144, 145, 147, 151, 157, 158, 167, 180, 184, 188-190, 215, 238-240, 242, 245-249, 267, 272, 276, 291, 295, 298, 299, 302, 305-308, 310, 312, 314, 316, 318-322, 328, 330, 340, 341, 343, 387
Magdalena (Helena) 108, 237
Magdalena (Helene) 394
Magdalena (Magdalena Salena) 114
Magdalena/Helena 64, 68, 76, 301, 303, 310, 312
Magdalene 161, 185
Maike 417
Malte 284
Manfred 196, 205, 209, 214, 219, 220, 224, 231, 332, 350, 368, 369, 397, 398, 404-406, 418, 421, 423, 425
Manuel 431
Mara 390
Marc 347, 411
Marcel 230
Marco 351
Marco Harald 229
Marcus August 131
Mareike 228, 387
Mareile 44, 46
Mareille 228
Margarete 27, 150, 160, 175, 185, 191, 196, 204, 251, 255, 259, 268, 277, 279, 282, 333, 335, 383, 395, 415, 426, 429
Margarete (Grete) 180, 279, 396
Margarete (Gretel) 205
Margarete Elisabeth 164
Margarete Maria 189
MARGARETE Paula 393
Margaretha 250, 257
Margarethe 333
Margarethe (Geta) 277
Margarethe (Margareta) 26
Margarethe Amalie 361
MARGARETHE Emma 252
Margarethe Johanna 324, 404
Margit 171
Margit Irene 200
Margitta 398
Margot 210
Margret 226, 371
Margrete (Grete) 397
Mari Magdalena 243
Maria 25, 39, 40, 44, 46, 107, 123, 125, 136, 140, 142, 144, 149, 150, 152, 154, 163, 167-169, 171, 172, 174-177, 181, 182, 188, 189, 191, 192, 196, 197, 204-206, 214, 223, 226, 244, 246, 249-251, 254, 260, 276-278, 301, 309, 311, 313, 315, 317, 320, 322, 328-330, 342, 349, 354-359, 390, 397, 403, 409, 412, 419, 425
Maria (Mia) 335
Maria (Mita) 190
Maria /MIA) 188
Maria Agnes 106
Maria Anna 288
Maria Antonia Sorephina Dorothea 104, 142
Maria Auguste 248, 364
Maria Barbara 247
Maria Catharina 275, 414
Maria Christina 306, 316
Maria Clara Hedwig 39
Maria Dorothea 101, 138, 379
Maria Elisabeth 151, 216, 356, 363, 365, 379, 393
Maria Elisabeth (Mia) 171
Maria Emilie 363, 365
Maria Gertrude 144
Maria Heinriette 116
Maria Helene 136, 312, 323
Maria Ida 362
Maria Johanna 143, 176
Maria Julianne 195
Maria Lisbeth (Mariechen) 396, 397
Maria Magdalena 39, 122, 129, 130, 147, 208, 238, 240, 243, 244, 246, 248, 249, 288, 312
Maria Magdalena (Mita) 250
Maria Mathilde 114
Maria Modesta 144
Maria Rosalia 316, 317, 326, 327
Maria Teresa 422
Maria Therese 40, 41, 117, 124, 130, 154, 164, 186, 247, 277, 288, 327
MARIA Theresia 254
Maria Wilhelmine 363
Maria/Marie 144
Marianna 291

Marianna/Anna 388
Marianne 194, 227, 368
Marianne (Maria) 205
Marie 159, 268, 278, 289, 321, 348, 378, 385, 389, 401, 402
Marie ? 195
Marie Anna Lisbeth 382
MARIE Barbara 253
Marie Elisabeth 361
Marie Helene Margarete 417
Marie Luise Helene 381, 382
Marielle 411
Marina 431
Mario 224, 263
Marion 45, 47, 387, 397
Marion J. 192
Marjan/Marian 381
Marjan/Marian/Mariano 381
Markus 429
Marlies 264
Marta 160, 229
Marta/Martha 148
Martha 107, 148, 150, 163, 164, 168, 173, 174, 176, 178, 180, 184, 193, 197, 203, 206, 266, 278, 279, 281, 290, 293, 321, 322, 330, 331, 362, 400, 411, 413, 415, 433
Martha Anna Agnes 361
Martha Antonie 118, 156
Martha Auguste 154, 187
MARTHA Auguste Emilie 402, 403
Martha Eleonore 326
Martha Elisabeth 26
Martha Johanna 156
Martha Juliana 144
Martha Maria 116
Martin 18-21, 26, 27, 33, 48-53, 56, 57, 60-62, 66-69, 71-73, 77, 78, 81, 85, 89, 90-94, 98, 105, 108, 111, 120-122, 125, 126, 150, 152, 157, 160, 197, 212, 224, 228, 237-239, 241, 260, 268, 270, 289, 294-298, 316, 328, 354, 355, 368, 414, 416, 418, 422
Martin/Merten 342
Martina 200, 219, 405, 406
Mary 42, 178, 431
Mary Agnes 161, 192
Math. 245
Mathaeus 247
Matheus 243
Mathias 224, 232
Mathilde 126, 316, 326, 402
Mathilde Dorothea 248, 254
Mathilde Maria 19
Matthaeus 238, 240, 243, 244, 248
Matthäus 21, 50, 235, 236, 238, 239
Matthäus (Matthes) 239
Mattheus 20, 50
Matthias 217, 231, 398
Max 174, 201, 223, 232, 408
MAX Alfred 202
Max Anton August 311, 323
Max Arnold Friedrich 142
Max Arnold Friedrich 174
Maximilian 234
Maximilian Theodor Andreas 106, 143
Meike 261, 428
Melanie 392
Melchior 291
Menno 347
Merle Svenja 420
MetaFrieda Alma 403
Michael 21-23, 27, 31, 33, 34, 47, 48, 53, 56, 59, 60, 63, 65-68, 72, 75, 80, 81, 83, 84, 87, 91, 92, 108, 111-113, 122, 123, 150-154, 159, 186, 196, 212, 219, 220, 225, 226, 228, 231, 232, 237-239, 242, 246, 260, 263, 271, 273, 275, 285, 287, 288, 298, 303-305, 340, 342, 346, 352-357, 359, 371, 378, 392, 398, 405, 409
Michael Alexis 35, 38
Michael Johann 356, 357, 358
Michel 21, 351, 353
Minna Auguste Johanne 248
Miroslawa 423
Monica 428
Monika 193, 206, 212, 218, 224, 228, 260, 283, 371, 397, 406, 407, 413
Montgomery 339
N. 412
Nadja 221
Neuendorf 353
Nick 233
Niclas 411
Nicola 429
Nicolai 338, 425, 427
Nicolaus 17, 19, 23, 32, 33, 34, 36, 73, 79, 238, 240, 241, 243, 244, 245, 295, 297, 298, 299, 301, 302, 303, 343
Nicole 226, 263, 413
Nikolai 399
Nikolai (Niko) 230
Nils 228
Nn 18, 19, 23, 25, 26, 28, 30, 33, 48, 50, 54, 55, 58, 59, 74, 79-81, 83, 84, 91, 92, 94, 99, 108, 110, 112, 114, 119, 124, 125, 132-134, 136, 142, 143, 147, 151, 153, 158, 160, 166, 179, 180, 182, 186, 206, 219, 222, 225, 236, 237, 240, 242, 247, 264, 265, 268, 270, 271, 277, 288-290, 294, 295, 301, 304, 305, 307, 310, 312, 317, 321, 344, 346, 348, 349, 352-356, 359, 360, 364, 370, 371, 373, 377, 378, 381, 384, 390, 391, 393, 399-403, 405-408, 417, 418, 422, 431-434
Noah 235
Noah Etienne 411
Norbert 215, 282, 371, 406, 412, 420
Norbert Franz 387
Odilia 175
Olaf 202, 221, 226, 234, 410
Olga 159, 190, 403, 425
Olga Carla Emma Frieda 315
OLGA Victoria Marie 384, 385
Oliver 390
Oskar 154, 187, 325, 402
Oskar Ernst 252
Oskar Franz 325
Otilia Anne Elisabeth 433
Otto 116, 156, 164, 176, 187, 205, 249, 366, 390, 403, 404, 412, 417, 419
Otto Alexander 40
Otto Carl 116
Otto Franz Adalbert 400
Otto Franz Albert 401
Otto Karl 155
Otto Rudolf 207
P. 400
Pascal 231
Patrick 260, 284, 390, 415, 420, 421
Paul 116, 144, 149, 150, 160, 174, 179, 180, 183, 184, 192, 196, 198, 203, 205, 208, 212, 219, 224, 233, 250, 255, 256, 259, 260, 276-278, 280, 321, 330, 335, 347, 362, 383, 390, 396, 399, 401-404, 407, 416, 422
Paul Albert 156, 187, 194, 218
Paul Alfred Hugo 349, 350
Paul Aloys 213, 325, 333
Paul Aloysius 373
Paul Andreas 137
Paul Anton 181
Paul August Wilhelm 323
Paul Carl 366, 367
Paul E. 40
Paul Ernst 366, 367
Paul Ernst Hermann 419
Paul Ferdinand 117
Paul Franz 40, 159, 190
Paul Friedrich 364
Paul Fritz 194
PAUL Hans Frederik 202
Paul Hermann 322
Paul Josef 165, 194
Paul Maximilian 328
PAUL Moritz 45
Paul Robert Bernhard 416
Paul Rudolf 166
Paula 89
Paula Sophie 46
Paulina 388
Pauline 389
Paulus 183
Pawel 50, 377
Pawel/Paul 402
Peggy Whitman 433
Penelope Joyce 433
Peter 20-24, 27, 29-37, 48, 49, 51-64, 66-68, 71, 75, 76, 78-80, 83-86, 91, 94-96, 100, 102, 103, 107, 111, 112, 116, 118, 123, 124, 126-129, 135-137, 156, 162, 188, 191, 210, 211, 213, 217, 227, 235, 237-242, 245, 260, 261, 271, 276, 289, 291, 294, 295, 301, 303, 311, 322, 323, 336, 339, 342, 354, 366, 387, 389, 392, 405, 413, 414, 418, 420, 421, 424, 425, 427, 432
Peter Alfred 429
Peter Franz 183, 212
Peter Johann Bruno 40
Peter Paul 37, 38, 40, 42, 125
Peter Paul 79
Peter Paul Philipp 35, 37, 39, 125
Peter-Jörg 214
Petra 227, 261, 282, 369, 406, 409

Petra Angelika 200
Petronella 236
Petsch 371
Philipp 253
Philipp Jacob 243
Philipp Jakob 247
Piotr 369
Privigna 352
Przehyslaw 422
Rainer 258, 340
Ralf 262, 347, 415, 429
Ralf Bruno Albert 405
Raphaela 340
Rebecca 340
Rebecka Alwine 423
Rebekka 371
Regina 21, 22, 48, 50-53, 55, 59, 61, 68, 81, 84, 94, 105, 112, 113, 119, 134, 135, 137, 146, 152, 153, 182, 183, 238, 239, 264, 271, 272, 314, 352, 354-358, 360, 363, 424, 427
Reinhard 205, 218, 227, 234, 282, 283, 333, 335, 338, 339, 367, 368, 386, 408, 421
Reinhard A. 422
Reinhard F. 433
Reinhardt 422
Reinhold 333, 427
Renate 171, 196, 200, 201, 218, 220, 410
René 369
Resi Stanislawa Hermine 325
Ric. 258
Richard 258, 370, 383, 403, 433
Richard Conrad Wilhelm 39, 40
Richard Emil Eduard 142, 173
Richard Josef 327, 334
Richard Paul 349, 350
Richard Paul Willi 417
Richard Wilhelm Adalbert 349
Rick 433
Roa 301
Robert 155, 187, 412, 416
Robert J. 187
Robert Karl Hermann 416
Roch 381
Rochus 18, 63, 71, 77, 93, 97, 295, 297, 298, 300, 301, 302, 303, 304, 307, 321, 390
Roland 201, 428
Rolf 231
Rosa 19, 24, 26, 66, 76, 77, 79, 80, 86, 87, 90, 93, 96, 100-104, 110, 113, 118, 119, 121, 123, 124, 126, 128, 129, 131-134, 136, 137, 140-142, 145-150, 152, 153, 156, 157, 159, 161, 163, 167, 168, 170, 173, 181, 185, 186, 188, 198, 208, 245, 249, 255, 265, 274, 276, 277, 290, 298, 300, 301, 305, 308-310, 313, 315, 317, 319, 321, 324, 328-330, 335, 347, 348, 394, 401
Rosa (Rosalie) 321
Rosa Dorothea 154
Rosa Emma 326
Rosa Larissa Klara 230
Rosa Maria 158, 188, 190, 311, 321
Rosalia 23, 329, 334
Rosalia (Rosa) 305
Rosalia Francisca 126
Rosalie 20, 130, 139, 147, 160, 169, 175, 204, 243, 250, 256, 289, 317, 373, 424
Rosalie (Rosa) 150, 184
Rosalie Dorothea 95
Rosalie Maria 188
Rose 121
Rosemarie 192, 217, 338, 350, 406
Rosemarie (Rosi) 211
Roswitha 201
Ruben Laurin 387
Rudi 385, 386
Rüdiger 207, 225
Rudolf 244, 426
Rudolf (Rudi) 214, 229
Rudolf Adolf 363
Rudolf Alexis Arthur 41, 42
Rudolf August Adolf 42
Rudolf August Adolf 43
Rudolf Josef 333
Rudolf Max 417, 418
Ruth 258, 262, 339
Ryszard/Richard 381
S. 410
Sabine 200, 211, 219, 225, 231, 264, 340, 398
Salomea 291
Samuel 179, 290
Sandra 429
Sarah 399, 410
Sarah Leonora 234
Sarah Samantha (Samy) 284
Sarina 212
Saskia 231, 370
Sebastian 406
Siegfried 385, 386, 425, 427, 428, 430
Siegfried Paul 229, 234
Sieghart 332, 336
Siegmund 428
Siegward 386
Signe 222
Sigrid 409
Sigrid Roswitha 44, 47
Silvia 260, 283
Silvio 369
Simon 230, 272, 273, 274, 275
Simon Julian 387
Simone 369, 406
Sonja 229
Sophia 264
Sophia Elisabeth 356
Sophie Christel 190
Sophie Maria 266
Stanislaus 71, 89, 90, 98, 110, 116, 117, 118, 140
Stanislawa Katharina 247
Stefan 184, 192, 196, 212, 217, 218, 219, 220, 232, 284, 340, 399, 409
Stefan Josef Clemens 170
Stefanie 228, 259, 429
Steffen 220
Stephan 392, 406
Stephanie 336
Susanna 382
Susanne 220, 227, 261, 429
Susanne Esther 399
Svenja 411
Swenja 370
Sweta 431
Sybille 211, 228
Sylvester Andreas 143
Sylvia 211, 226, 229, 411, 413
Sylwia 212
T. 219
Tanja 224, 230
Taro 409
Tatjana 228
Tewes 21, 235
Theobald 277
Theodor 125, 177, 178, 206, 432
Theodor (Theo) Paul 389
Theophil Alexander Theodor 39
Theophil/Theo 389
Theresa Anna 311
Therese 67, 71, 75, 77, 79, 80, 82, 83, 87, 89, 90, 99, 104, 109, 110, 116-121, 125, 126, 129, 133, 134, 141, 146, 148, 149, 155, 157, 160, 164, 168, 169, 172, 173, 180, 183, 197, 249, 280, 294, 308, 311, 312, 317, 320, 323, 328, 330, 334, 424
Therese (Magdalena) 149
Therese Catharina 130
Therese Eleonore Johanne 384
Therese Joaneisia 132
Therese Johanna 383
Therese Magdalene Agnes 143
Therese Wilhelmine 143
Theresia 148, 182, 201, 210, 215, 347
Thewes 235
Thomas 19, 50, 53, 71, 177, 193, 217, 228, 237, 259, 262, 263, 282, 301, 304, 309, 387, 431
Thomas Dirk 398, 412
Thomas Gregor 193
Thomas Martin 234
Thomas Uwe 222, 233
Thorsten 387
Tiana 262
Tilda Charlotte Emilie 47
Till 230
Tilmann 231
Tobias 407, 413
Torsten 336
Traute Ursula 368, 369
Udo 210, 227, 282, 283, 405, 411, 415
Ulf 219
Ulrich 44, 45, 226, 256, 261
Ulrike 220, 221, 261, 340
Urban 377
Urien 233
Urs 233
Ursula 55, 236, 257, 335, 347, 396, 397, 427
Ursula (Pucki) 398
Ursula Rosemarie 43, 44
Ursula-Karin 216
Urszula 184
Uschi 421
Ute 222, 262
Uwe 283, 429, 431
Valentin 18, 30, 50-55, 57, 58, 80, 179, 208, 242, 246, 247, 250, 267, 303, 313, 377, 378, 386, 388

Valentine 426
Valerie 225, 233
Valerie Romaine 234
Valleria/Vally 191, 216
Vanessa 369
Vera 209, 229, 405, 408, 423
Vera Johanna 27
Verena 228
Verena Marlies 222
Veronica 37, 38, 102, 139, 140, 243, 248
Veronica Dorothea 35, 38, 125
Victoria 233
Viktor 39, 431
Viktoria 431
Vincent Johann 248
Vincenz 48
Vinzent 123
Virginia May 192
Volker 221, 232, 282, 398
W. 363, 365, 408
W. Lucke 414
Waldemar 396, 397, 425
Waldemar (Wladimir Andrejewitsch) 427, 430
Walter 154, 373, 384, 385, 399
Walter Johannes 323, 332
Waltraud 367
Waltraut 191, 217, 336
Wanda Mathilde 326
Wanja 425
Wanja/Johannes 424, 425, 427
Werner 205, 220, 223, 231, 233, 237, 260, 263, 338, 350, 430, 431
WERNER Arnold Friedrich 174, 202
Werner Friedrich Eduard 218
WERNER Friedrich Eduard 194
Werner Horst 350
Wiebke 232
Wilfried 211, 228, 430
Wilhelm 26, 30, 50, 194, 334, 353, 358, 360, 362, 363, 383, 404, 409, 424, 425
Wilhelm (Willi) 363, 365, 426
Wilhelm (Willy) 420, 428
Wilhelm Johann 242
Wilhelm Johann (Hans) 426, 429
Wilhelmina Johanna 242
Wilhelmine 312, 353, 357, 359, 360, 362, 363, 365, 393, 414
Wilhelmine Florentine 363
Wilhelmine Friederike 390
Wilhelmine Henriette 360
WILHELMINE Regine Emilie 392
Willi 187, 349, 365, 367, 410, 419, 428
Willi Karl 365, 367
William E. 433
William H. 432, 433
William Otto Emil 142, 173
William/Willi 173, 201
Willusch (?) 425
Willy 174, 202
Willy Paul 382
Wim 233
Winfried 156, 202, 222, 232, 256, 257, 261, 408
Winifred 277
Wladimir 431
Wladislaus/Wladislaw 389
Wladislaus/Wladislaw/Ladislaus 389
Woldemar 427, 430
Wolfgang 202, 210, 211, 212, 214, 220, 224, 227, 228, 339, 340, 347, 369, 370, 400, 405
Wolfgang Günter 195, 219
Yves 223, 233
Yvonne 418
Zinaide 40

■ 15 Verzeichnis der Familiennamen

…ENDLIEN 320
ABEL 291, 400
ABRAHAM 158, 320
ABRAM 158
ACHTZIGER 231
ACKER 170
ACKERMANN 335
ADAM 334
ADAMIETZ 229
ADDE 23
AHNHÜTH 136
AHREND 99, 154
AHRENS 228, 234
ALABOWITZ 258, 262
ALARI... 113
ALBERMANN 220
ALBERT 248
ALBIN 379
ALBRECHT 27, 52, 54, 55, 56, 59-61, 72, 86, 133, 158, 243, 244, 246, 248, 253, 300, 301, 317, 328, 329, 333, 334, 347, 348
ALEN van 192
ALERTZ 260
ALEX 147
ALEXANDER 407
ALEXANDER I. v. Russland 423
ALLARI 111
ALLARY 186, 268
ALLEN 42, 178
ALLERT 254
ALPERT 359
ALSCHALSKI 361
ALTER 248
ALTSCHANSKI 379
ALVARADO 46
AMBERG 291
AMBRASSAT 20
AMBROSELLI 137
AMSELL 39
ANDERS 43
ANDERSEN 211
ANDRYSIAK 210
ANGRICK 113, 116, 117, 129, 162
ANGRIN 246
ANHUT 110, 316
ANTONI 379
ANZI 264
APFELHANNS 253
APIARI... 52
APPENROT 425
AREND 29, 72, 80, 91, 153
ARENDT 72, 80, 90, 91, 94, 99, 105, 121, 123, 141, 145, 158, 159, 164, 175, 176, 179, 191, 201, 254, 273, 274, 275, 276, 348
ARENDTIN 244
ARENT 17, 63, 90, 128, 136, 137, 185
ARIÖZSOY 206
ARIÖZSOY-PREUSCHOFF 206
ARMBORST 205
ARMBROSTER 206
ARNDT 230, 312
ARRENDT 90, 123, 124, 273
ARROYO 398
ARTMANN 247, 248
ASBECK 398
ASCHBERG 170
AßMANN 162
ASTER... 21
AUHOFF 30
AUSLÄNDER 155
AUSTEN 31, 36, 60, 300
BAAT... 120
BACH 248
BACKHAUS 202, 284
BADER 279
BAEHNKE 151
BAGENEIS... 61
BAHR 76, 158, 321, 332, 339
BAKER/BECKERS 161
BALKE 418
BALZER 409, 429
BANDERÉT 416
BANNKE 363
BANSE 278
BANZ 248
BARANOWSKI 41
BARBARIS 187
BARBUSCH 386
BARCK 289
BARGEL 150, 151, 152, 189, 194
BART 84
BARTEL 52
BARTELS 31
BARTELT 51
BARTENWERFER 293
BARTHEL 156, 235
BARTSCH 25, 37, 112, 113, 134, 137, 149, 159, 184, 194, 248, 250
BARTZ 49
BARWIG 327
BASLER 137
BASSING 231
BATDORF 233
BATTORA 208
BATZKO v. 379
BAUER 116, 142, 204, 216, 383, 396, 401
BAUM 46, 349
BAUMANN 338
BAUMGARD 112, 135
BAUMGARDT 312
BAUMGART 32, 48, 55, 78, 83, 84, 93, 96, 99, 112, 120, 123, 154, 273, 306
BAUMGARTEN 136
BAUMGARTH 137, 157
BAYER 256
BEBENSEE 366
BECK 283
BECKER 107, 282, 379, 428
BEHMERT 124
BEHMGARD 74
BEHNE... 24
BEHNECKE 413
BEHNERT 189
BEHNKE 127, 360
BEHRENDT 118, 161, 171, 236, 320, 350
BEHUM 22
BEIER 32, 284
BEINROTH 42
BEITH 248
BEITLER 346
BELAU 115
BELGAHRT 92
BELGARD 24, 134
BELGARDT 34, 134
BELGART 24, 27, 28, 29, 30, 31
BELLACK 144, 147
BELLGARDT 216, 281
BELLGARTH 24
BELTZ 433
BENDRIN 260
BENDTEL 285
BENER 52
BENERT 74, 245, 341
BENERTIN 387
BENGTSSON 408
BENKERT 399
BENSCH 360
BENTEL 414
BENTSCH 360, 361
BER...ER 156
BERCKHOLTZ 382
BERENDT 285, 298
BERG 317
BERGAU 194
BERGER 98, 188, 237
BERGERMEISTER 106
BERGKMANN 36
BERGLAR 198
BERGLAR-HARWARDT 198
BERGMANN 35, 36, 141, 218, 322
BERKTOLD 259
BERKUM 261
BERLIN 127, 161, 288
BERLINER 144
BERNARD 125
BERNDT 308
BERNING 22
BERTHOLD 389
BERTRAM 379
BESSELERS 202
BEUTH 96
BEUTLER 248
BEUTLICH 104, 142
BEVE 191
BEWERNICK 331
BEYER 32, 126, 326
BIATOWICZOWNA 170
BIEDULESIEC 369

BIERMANN 121, 181
BIERNATZKI 327
BIKAT 24
BINDER 27
BINDING 107
BINGEL 34
BINGHAM 432
BIRKENSTOCK 225
BISDORFF 203
BITTNER 277
BLAHA 234
BLÁHOVA 234
BLAK 90
BLANC 94
BLANCK 94, 113, 127
BLANDAU 97, 302, 304
BLANK 69, 123, 124, 159
BLANKENFELDT 173
BLANKENHAUS 212
BLARCK 124
BLASCHKE 397
BLECH 282
BLECK 282
BLEYER 132
BLOCK 29, 35, 136, 142, 151, 170, 171, 174, 179
BLÖCKER 315
BLOCKIN 387
BLOME 209
BLUDAU 159, 164, 165, 171, 204, 241, 355
BLUHM 119
BLUM 119, 208, 275
BLUMKI 119
BOCK 22, 135, 384
BÖCKENFÖRDE 229
BOCKHORN 31
BODE 354
BOEHLKE 418
BOEHNKE 152, 244
BOENIG 152, 189
BOENIGK 152
BOENKE 152, 244
BOENKI 244
BOGDAN 379
BOGUSCH 195
BÖHL 104
BOHLEN 208
BÖHM 43, 104, 228
BÖHMER 339
BÖHNKE 244, 365
BOLDT 196
BOLLOF 320
BOLLOFF 166, 208
BOLLOW 305
BOLONIA 339
BOLTE 417, 418
BOLZ 158, 324, 397
BOMGARDT 52, 112
BOMGART 29, 32, 34, 48, 49, 54, 55, 67, 68, 75, 78, 83, 84, 113
BOMGARTH 55, 83, 84, 89
BÖNERT 291, 341
BONGARTZ 221
BÖNIG 389, 390
BONSEN 418
BOOCKMANN 442
BORCK 9
BORCK v. 104
BÖRCKEN 291
BORCKWITZ 287
BORDIEN 386
BORDUHN 112
BORGES 220
BORGMANN 174
BORK 254
BÖRK v. 141
BORKA 389
BORMKI 47
BORN 56
BÖRNER 53
BORNOWSKI 243, 244
BOROWITZ 259
BOROWSKI 35, 50
BORRMANN 182, 314
BORSTELL v. 104
BOSCH 265
BOSIN 361
BÖSL 281
BÖTTCHER, v. 292
BÖTTGER 195
BOY 316
BRÄCKERBOHM 195
BRACKI 135
BRAKENHAUSEN 58
BRAKOPP 326
BRAMMANN 221
BRAND 243, 244, 283
BRANDERMANN 292
BRANDT 22, 24, 36, 112, 150, 174, 426
BRANDYK 228
BRAUN 36, 56, 61, 62, 68, 70, 71, 109, 114, 132, 138, 157, 160, 166, 191, 199, 238, 259, 273-275, 324, 326, 355, 356, 362, 406
BRAUZ... 118
BREDSCHNEIDER 105
BREDTSCHNEIDER 74
BREGULLA/BRIGULLA 322
BREHNKE 151
BREISCHHOFF 287
BREITENBACH 386
BREITKOPF 202
BREITLER 352
BREMSER 429
BRETFELT 51
BRETSCHNEIDER 28, 35, 142, 237
BRETTSCHNEIDER 34, 69, 85, 93, 95, 115, 119, 142, 153, 154, 186, 228, 305, 311
BREUNICH 259
BREUSCHOFF 12, 355
BRICHT 43
BRIEN 342
BROCK 21, 37, 39, 40, 41, 102, 134, 135, 137, 244, 307
BROCKENHAUS 292
BROCKENHUS 292
BROSCHEIT 25
BROSCHINSKI 122
BROSSET 40
BRÜCKNER 189
BRÜGGEMANN 224
BRUNHUBER 41
BRÜNNING 186
BRUSZ 183
BRZEZINSKI 57
BUBOLZ 283
BUCHARTSCHE 291
BUCHHOLZ 209
BUCHS 423
BUDAJEWA 233
BUDAKOWITSCH 373
BUDZISZ 313
BUHR 184
BUHRAU 36
BÜHRING 350
BUIK 189
BUK 408
BUKOWSKI 179
BULANG 224
BULL 205
BÜLLERMANN 354
BUNZ 248
BURAKOWSKA 275
BURAU 309
BURCHART 52, 319
BURCHERT 90, 116, 119, 120, 171, 203, 276
BURGENER 229
BURGGRAF 346, 347
BURKHART 234
BURMEISTER 168
BUSE 342
BUSSE 183, 254
BUTKIEWICZ 212
BUTSCHLI 223
BUTTNER 289
BYCHOWSKI, v. 385
CALLIS 186
CALORN 84
CAPITO 291
CAROLUS 36, 158, 260, 308, 315, 324
CASIMIR 379
CASPER 8, 198
CASTONIER 291
CERTA 217
CHEITMANN 143
CHEUSCHOFF 178
CHRISTIANSEN 392
CIBULSKI 427
CLARK 233
CLORTS 52
COBTHERGILL 379
COLSTRUP 292
COMMICHAU 338
CONRAD 366
CORRES 46
CRANFORD 433
CRAWFORD 41
CZAPLINSKI 242
CZARNETZKI 281
CZY...PROWSKI 28
DAER 174
DAHLMANN 282, 369
DAHMS 364
DÄHN 386
DÄHNHARDT 230
DÄHNIS 333
DALMUS 234
DAMERAU 318
DAMM 394
DAMRAU 322
DAMS 364
DANCKWART 33, 72, 272, 273

DANGKWART 94, 274
DANGWARD 272
DANKVART 72
DANKWARDT 147, 274
DANKWART 33, 272, 273, 274
DANN 394
DANTZKERSCHE 291
DAPKEWICZ 106
DAPKEWITZ 106
DAPKÖWITSCH 106
DARAB 202, 223
DARGEL 277
DARRA 107, 127, 145, 314, 330, 334
DATZ 222
DAUM 220
DAVID 115
DAWEL 72, 272
DECKNER 315
DEHN 194
DEHNET 419
DEHRING 327
DEITSCH 264
DELEWSKA 402
DEMENTJEW 233
DEMSKI 394
DENGER 129, 198
DENNGEN 197
DENTGEN 193
DEPPEN 171
DETTLEFFEN 351, 360
DEUTSCHMANN 356, 357
DIEBOLD 182
DIECKMANN 362
DIEGNER 247, 259, 303, 304, 320, 329, 330
DIEKMANN 219, 361
DIENER 386
DIETRICH 34, 95, 131, 366, 432
DIETZ 340
DIETZEL 260
DIGNAT 59, 82, 295, 298, 301
DIGNATT 82
DIGNER 97, 107, 108, 134, 148, 162, 177, 178, 247, 251, 295, 298, 299, 301, 305, 308, 310, 311, 328, 330
DIGNET 307
DIPPE 362
DISCHLER 379
DISMAUS 23
DITTRICH 132, 153, 161
DOBCZINSKI 341
DOBSCHINSKA 118
DOBSCHINSKI 41, 329
DOECKEN 289
DOERING 110, 364
DOERR 104
DÖHLE 211
DÖHNHOFF 271
DOLATKA 388
DOLCARI 101
DOMBROWSKI 25, 36, 200
DOMINSKI 143
DOMINSKY 387
DOMNICK 115
DÖNITZ 383
DOPKIN 36
DOPPERT 142
DÖRING 149, 176, 179, 276, 335, 342, 420
DOST 186
DÖTHER, v. 292
DOTTERMUSCH 45
DOWE 361
DRAKE 361
DREHER 30, 141, 323
DRESEN 371
DREßLER 30
DREUSEN 30
DREWS 30, 97, 98, 114, 132, 133, 186, 247, 251, 314, 315
DROGUSCH 40
DRONOW (?) 431
DRÓZD 389
DRÓZD/DROST 389
DUBBE 196
DUBEROW 253
DUBROW 322
DUCICH 332
DUCZIK 332
DUFKE 25
DUMKE 418
DUNN 178
DZIGGEL 360
EBEL 426
EBERHART 122
EBERLEIN 33, 72, 175, 191
EBERNI...KORF 88
EBERT 91, 123, 196, 334
EBERTEIN 32
EBRECHT 41
ECHOLTZ 33
ECKOLTZ 55
EDGREN 47
EDSBJERG-HOLST 283
EGGERT 85, 152, 227, 302, 303, 429
EHLERS 122
EHLERT 36, 49, 59, 64, 73, 74, 78, 81, 82, 85-87, 91, 92, 97-99, 101, 103, 107-109, 115, 122, 124, 129, 132, 134, 145-147, 149, 152, 153, 157-159, 161, 163, 166, 167, 176, 179, 180, 186, 190, 205, 238, 239, 241, 242, 249, 251, 264, 266, 271, 275, 288, 296, 298-301, 305, 306, 308, 318, 325, 338, 339, 340
EHM 35, 36, 81, 106, 122, 144, 241, 296, 297, 308, 311, 317, 321, 327
EHMIG 300
EHRLICH 96, 101, 138
EHTH 107
EICH 258
EICHHOLTZ 59, 60, 73, 84, 271, 299, 302, 312
EICHHOLZ 35, 38, 53, 60, 63, 65, 67, 80, 83, 110, 118, 125, 129, 140, 148, 150, 178, 180, 199, 238, 246, 264, 307, 308, 316, 318, 323
EICHLER 357, 366
EICHOLTZ 28, 33, 34, 53, 54, 56, 57, 58, 59, 60, 63, 65, 66, 67, 68, 69, 83, 108, 132, 238, 242, 264, 296, 317
EICHOLZ 60, 61
EICHWALD 353
EICKMEYER 205
EIERMANN 387
EILERTSEN 292
EISENHAUER 365
ELERT 52, 54, 59, 63, 64, 65, 67, 68, 73, 79, 87, 241, 296, 299
ELLENBERGER 231
ELLERWALD 319
ELLISON 178
EMAUS 267
EMDE 398
EMMERICH 122
ENDERS 386
ENDRIZZI 215
ENGEL 248
ENGELBERT 379
ENGELBRECHT 24, 31, 72, 76, 91, 124, 125, 153, 154, 160, 175, 242, 271, 272, 273
ENGELKE 59, 356
ENGERT 61
ENGIN 236
ENTERMANN 331
EOKER 190
ERDMANN 29, 75, 76, 91, 94, 96, 103, 116, 131, 144, 147, 162, 188, 239, 281, 292, 295, 297, 300, 301, 302, 303, 306, 307, 313, 316, 318, 319, 325, 359, 365
ERENST 273
ERNST 103
ERTMAN 64, 76, 296
ERTMANN 75, 79, 120, 239, 243, 250, 292, 296, 297, 298, 301, 302, 306, 307
ESKABELL 161
ESSER 217
EUCHOLTZ 35, 63
EWERT 54, 59
EWERTT 33
EXENER 41
FAASCH 290
FABIANSKI 385
FABISCH 417
FAHL 330
FAHT 80
FALK 41
FALKENSTEIN 60
FALLASCHEK 280
FALTUM 280
FARLEY 42
FAST 206
FECHLER 278
FECHTER 62
FECKER 8, 35
FEDDERAU 54, 57, 58, 75, 119, 121, 127, 128, 157
FEDDRAU 63, 76
FEDERAU 18, 31, 33, 35, 53, 54, 57, 58, 74, 93, 94, 114, 115, 121, 126, 129, 157, 162, 173, 176, 241, 297, 303, 304, 307, 313, 320, 326, 341
FEDERAUX 58
FEDRAU 18, 73, 76, 93, 94, 99, 126, 239, 241, 302, 304
FEHDRAU 94
FEHLAU 142
FEIERABEND 96, 112, 289
FEIST 424, 426, 427

FELD 226
FELDKELLER 34, 55, 89, 106, 140, 181, 291, 301, 303, 309, 314, 331
FELDMAN 415
FELIKE 303
FELLER 158
FELLNER 281
FELTKELLER 291
FELZTNER 80
FERSCHKI 291
FESTER 54, 59
FESTES 27
FEUERABEND 112, 151
FEYERABEND 113
FEYRER 387
FI...BERG 240
FICK 206, 254
FIEBACH 252
FIEBERG 99, 248
FIEBERGH 236
FIEDLER 427
FIELDS 42
FIETKAU 342
FILIPINSKA 254
FINK 144, 430
FINKAS 371
FINKBEINER 430
FINKEN 45
FINSEL 227
FISCHER 23, 31, 51-53, 57, 61, 63, 67, 94, 112, 114, 122, 148, 150, 154, 175, 176, 182, 184, 189, 238, 239, 245, 249, 250, 271, 275, 321, 379
FITZKE 282
FLAADE 210
FLADE 210
FLADER 210, 234
FLARHERTY 41
FLEISCHER 34, 80, 100, 111
FLETCHER 422
FLICKSCHU 361
FLIGG/PFLÜGGE 50
FLIGGE 143
FLOHR 222
FOCKE 231
FÖDERAU 118
FOEDRAU 304
FOELLMANN 320
FOLGER 177
FOLLERT 167, 240
FOLTIS 45
FONTANA 315
FORATH 80, 103
FORSTER 407
FÖRSTER 414
FORTMANN 347
FOX 30, 36, 96, 111, 141, 150, 152, 186, 249, 275, 276, 385
FRANK 194, 352
FRANKE 261, 398, 424, 427
FRÄNKLER 335
FRANZ 58
FRAUENBERG 157
FREIDE 307
FREIßMANN 148
FREITAG 72, 80, 159, 190
FRESE 338
FREUDEN... 94
FREUND 94, 102, 117, 197, 244, 335
FREUNDEL 224, 250
FREUNDT 138, 160, 196, 204
FREY 428
FREYTAG 24, 69, 288
FREYTAK 70
FRIDRICH 22
FRIEDLIEB 206
FRIEDRICH 122, 123, 383
FRIEDRICH WILHELM IV v. Preußen. 38
FRIES 83
FRIESE 106, 120, 122, 236, 289, 332, 346
FRIESELIUS 240
FRIESKE 427
FRIEß 143
FRISCH 359, 360
FRISCHE 328
FRISCHKEMUTH 310
FRITSCH 379
FRITZ 214
FRITZSCHE 361
FRÖHLICH 160, 347, 393
FRÖHLING 104
FROHN 397
FROHNERT 428
FRÖLICH 46
FROM 99
FROMM 255
FROST 347
FRÜCHTL 259
FRUNZKE 219
FUHG 154
FÜHLER 221
FUHLMANN 165
FUHRMANN 215, 361
FÜLLING 352
FUNK 388
G(?)EßMANN 289
GALITZKI 209
GALLA 280
GALLE 361
GALLON 363
GALLUNG 363
GANDE 108, 308
GARN 254
GAß 141
GASS 141, 173
GAST 340
GATZ 141
GAUDE 108, 308
GAULS 223
GAZKI 68
GEDIG 187
GEDIGK 248
GEEPP 299
GEERMANN 296
GEES 24
GEESE 241
GEGER 18
GEHLEBUICK 21
GEHNKI 246
GEHRIG 294
GEHRKE 117, 156
GEHRMAN 64, 141
GEHRMANN 20, 54, 59, 61, 66, 73, 78, 79, 81, 82, 87, 89, 90, 92, 93, 98, 101-103, 107, 120, 121, 124-129, 131, 139, 141, 143-147, 149, 157, 162, 163, 168-170, 175, 181, 193, 196, 236, 240, 241, 246, 251, 273, 277, 304, 307, 308, 312, 314-316, 319-321, 324, 325, 333, 342, 370
GEHSE 24, 132, 241
GEIGER 353
GEISLER 142
GEIß 370
GENG 268
GENSCH 138
GEORGE 343, 344
GEPP 79, 89, 120, 295, 299, 308, 309, 317, 329
GERBER 30
GERBERS 21, 30
GERECHT 36, 66
GERGE 72, 239, 301, 302, 304
GERGEN 235, 236
GERICK 309
GERIG 31, 236, 294
GERIGK 90, 160, 165, 217
GERIGKIN 291
GERING 237
GERKE 309
GERLACH 22, 46, 204
GERLITZKI 398
GERMAN 52, 55, 58, 59, 61, 68, 81
GERMANN 116
GERNER 217
GERSDORF 33
GERSTENDORF 271
GERTH 182, 405
GESCHKE 38, 55, 69, 71, 83, 88, 109, 123, 134, 241
GESCHKI 62, 68, 69, 71, 83, 87, 88, 109, 110, 117, 242
GESKE 247
GESKI 68
GESSLER 253
GEßNER 222
GESTIN 53
GIERDAL 326
GIERITZ 230
GIERSDORF 250
GIESEN 257
GILFER 379
GILLMANN 319
GILMEISTER 71
GIPPNER 334
GISELA 262
GITTA 217
GLAHS 96
GLAß 29
GLDEICHMANN 231
GLEICHMANN 231
GLEINIG 247
GLIEMANN 224
GLITZA 197
GLOBIG 381
GLOGAU 38
GLÖß 45
GLÜCK 291
GMINSKI 390
GNACINSKA 381
GNACINSKA-PREUSCHOFF 381
GÖBEL 263

GODLEWSKA 40
GOEBEL 19, 118, 389, 399, 400, 401
GOERGE 239, 301, 310
GOERKE 309
GOERKI 309, 320
GOERTZ 158
GOESE 135, 241
GOETZ 177, 178
GOLDACK 389
GOLDAN 36
GOLDAU 187
GOLDNAU 51
GOLLENAU 51
GOLLING 38
GÖLLNER 198, 199
GOMBERT 192
GONDOLA 292
GORBOUNOVA 44
GORGAS 257
GÖRING 261, 266
GORKE 381
GORSKI 336
GÖRTZ 208
GOSKE 305
GOSPONDAREK 214
GOSPONDAREK/WALTER 214
GOß 305, 306
GOSS 127, 158, 170, 305
GOSSE 158
GOTTSCHALK 401
GOTTWALD 248, 263
GÖTZ 23
GOVA 368
GRABOWSKI 85, 184, 187, 226
GRADNER 23
GRAEBNER 39
GRAF 37
GRÄF 193
GRAFE 217
GRAFF 38
GRAFKE 239, 331
GRANCKE 104, 298
GRANDAN 105
GRATZ 339
GRAW 37, 38, 39, 106, 141, 191, 203, 239, 254
GREBER 55
GREDIGK 77
GREDING 245
GREGOR 85
GREGORIUS 188
GREI... 55
GREIFENBERG 161
GREIL 80, 90, 166
GREINER 398
GREWER 36
GRIEHL 84, 118, 137
GRIEKEN v. 232
GRIEKEN, v. 232
GRIEP 416
GRIHL 85
GRIKSCHAS 208
GRÖBEL 45
GRODDEK 388
GRODE 112
GRODICKI 394
GRODT 64
GROENKE 99
GRON 235, 265
GRÖNBECK 292
GRONERT 243
GROOS 78, 199
GROS 78
GROß 60, 62, 66, 73, 77, 78, 81, 86, 92, 93, 99, 102, 103, 109, 110, 120, 126, 134, 141, 148, 158, 162, 181, 210, 239, 240, 277, 288, 306, 310, 320, 339
GROSS 134, 181, 256, 257, 266
GRÜB 325
GRUBE 308
GRÜHL 129, 138, 172, 185
GRUHN 362, 364
GRÜHN 30
GRUHNAU 96
GRUHNENBERG 74
GRUHNWALD 73, 74, 76, 91, 94, 96, 100, 128, 130, 163, 302
GRÜHNWALD 73, 74, 75, 76, 97, 101, 240, 242, 297
GRUHNWALDT 74, 296
GRÜHNWALDT 75, 92, 296, 306
GRÜHNWALT 75
GRUN 289
GRUN... 285
GRUNAU 96, 104
GRÜNBERG 115
GRUNDMANN 287, 396
GRUNDT 28
GRUNENBERG 31-34, 57, 58, 60, 63, 65, 73, 74, 77, 83, 87, 89-92, 94-96, 99, 103, 109-111, 114-116, 118-120, 122, 127-129, 131, 137, 146, 149, 154, 156, 157, 162, 163, 167-169, 172, 173, 185, 187, 188, 204, 205, 213, 239, 241, 242, 247, 251, 254, 275, 299, 300, 302, 303, 305, 307, 313, 315, 316, 325
GRÜNENFELDER 261
GRUNERT 37, 38, 88, 166, 238, 243, 247, 248, 249
GRUNEWALD 86
GRUNEWALDT 131
GRUNHEID 360, 362
GRÜNHEIT 360
GRÜNKE 393
GRÜNKI 99
GRUNOW 332
GRUNVALD 77
GRUNWALD 63, 73, 75-77, 79, 86, 92, 94, 96, 97, 99, 102, 111, 114, 115, 120-123, 128-131, 134, 135, 137, 139, 149, 159, 164, 165, 170-172, 196, 197, 205, 220, 239-241, 302, 313, 324, 336, 346
GRÜNWALD 24, 74-76, 88, 94, 100, 102, 122, 238, 239, 241
GRUNWALDT 33, 57, 73, 131, 153
GRÜNWALDT 32, 56, 63, 75, 99
GRUNWALT 54, 65
GRYHL 23
GUDKÄSE 361
GÜL 226
GUMMELT 251
GÜNEKER 266
GÜNTER 363
GÜNTHER 236, 363, 365, 429
GUSKI 279
GUßE 158
GUSSMANN 174
GUTCZYK 390
GUTJAHR 144, 288
GÜTTE 362
GUTTJAHR 288, 289, 293
GÜTTLER 222
GUTZMANN 254
HAACK 108, 194
HAAK 47
HAAS 19, 86, 145, 304, 308, 309, 310, 317
HAASE 127, 148, 309, 314, 343, 349
HABEL 291
HABERBECK 359
HABERLAND 224
HABERMANN 262
HABERSTEIN 293
HACKE 195
HADER 339, 340
HAES 314
HAESE 314
HAESKE 359
HAESLER 135
HAESS 429
HAF 263
HAFFKE 247
HAGE 211
HAGEL 291
HAGEMANN 201
HAGENAU 32
HAGENDORFF 88
HAGGENEY 198
HAHMANN 65
HAHN 36, 66, 79, 81, 106, 143, 298, 304, 341
HAHNKY 241
HAJOK 312
HAKOW... 104
HALF 43
HALL 292
HALMANN 80
HAMACHER 332
HAMAN 59, 60
HAMANN 158, 339
HAMERL 166
HAMM 266
HAMMANG 40
HANKE 160, 241
HANNACK 321
HANNAK 321
HANNEK 321
HANNIG 198
HANSEN 43, 292
HANSTEIN 84, 240
Hantel 142
HANTEL 90, 91, 105, 121, 123, 125, 136, 142, 145, 149, 160, 175, 176, 191, 274
HAR... 53
HARDER 306
HARMAN 66
HARMS 209, 397
HARNACH 379
HARNACK 53
HARNAK 378

HARNAU 52, 65, 74, 88, 117, 129, 139, 153, 158, 163, 192, 199, 290, 317
HARTIKKE 289
HARTMAN 51, 57, 265
HARTMANN 22, 23, 31, 51-54, 56, 63, 73, 93, 97, 100, 125, 128, 235, 265, 296, 305, 312, 315, 340, 391, 392
HARVARDT 108
HARVART 107, 297, 299, 341
HARVARTH 19
HARVAT 88
HARVATT 84
HARWARDT 19, 55, 60, 64, 67-69, 74, 101, 103, 106, 111, 119, 122, 135, 144, 147, 149, 157, 168, 176, 182, 184, 196-198, 204, 244, 245, 265, 296, 297, 300, 306, 309-311, 316-318, 325
HARWART 19, 24, 35, 52, 54, 60, 65, 66, 70, 76, 85, 86, 98, 101, 103, 111, 119, 125, 133, 135, 139, 147, 157, 167, 173, 242, 243, 296, 297, 300, 302, 304, 309, 310, 317, 318, 320, 321, 326, 341, 362, 393
HARWARTH 19, 52, 312
HARWATT 89
HASE 41, 103, 322
HASENBERG 95, 99, 101, 102, 103, 125, 135, 136, 137, 138, 139, 147, 181, 239, 250
HASHEIDER 183
HASLER 232
HAß 186
HASS 408
HASSELBERG 86, 97, 98, 102, 109, 113, 114, 146, 271, 273
HATZ 138
HAUCKE 359
HAUFE 233
HAUSCHILD 256
HAUSER 101
HÄUSLER 224
HAUSMANN 19, 20, 77, 83, 89, 92, 95, 97-99, 111, 114, 115, 117, 118, 128, 129, 133, 134, 137, 139, 145, 146, 148, 157, 161, 163, 166-169, 172, 183, 194, 259, 268, 294, 299, 312, 313, 321
HAUSSER 338
HAUßMANN 115
HAUSTEIN 197, 321
HEBISCH 416
HECHT 91
HECKMANN 412
HEDTFELD 398
HEESE 342
HEGNER 52
HEHL 91
HEICHSTER 186
HEIDBRUNN 179
HEIDEBRUNN 178, 179, 246, 281
HEIDEN 104
HEIDENREICH 101
HEIDER 199
HEIDERBRUNN 246
HEIJBOER 423
HEIMBACH 213
HEIMSATH 228
HEIMSOTH 407
HEIN 96, 133, 209, 291, 377
HEINE 46
HEINECCIUS 351
HEINEMANN 280
HEINEMEYER 195
HEINRICH 197
HEINZ 361
HEISEL 378
HEISIG 386
HEIß 153
HEITMANN 165
HELBING 164
HELDT 331
HELL 120, 239, 240, 244
HELLWEG 427
HELLWICH 375
HELMEK 53
HELMER 105
HELMING 97
HELMKE 53
HEMPEL 165
HEMPLER 202, 265
HENGSTENBERG 280
HENKE 275
HENKER 104
HENN 201
HENNECKE 366
HENNIG 121, 130, 137, 153, 158, 159, 164
HENNIGK 121, 122, 124, 158
HENNING 100, 122, 176
HENNINGSEN 292
HENN-PREUSCHOFF 201
HENSING 226
HEPNER 74, 111
HEPPNER 86, 99
HERBER 267
HERDER 72, 109, 183, 240, 243, 298, 305
HERING 196
HERMANN 81, 320, 363, 378
HERMANOWSKI 269, 284, 372
HEROLD 220
HERRICHT 137
HERRMANN 81, 253, 320, 343, 344, 359, 393
HERT 51
HERZOG 263
HEß 365
HESSE 41, 42
HESSELBARTH 212
HEUSER 208
HEUSINGER 165
HEYN 101
HEYTA 361, 362
HILBRAND 55, 57
HILBRANDT 56, 66, 81, 235
HILBRANT 52, 56
HILDEBRAND 395, 396, 397
HILDEBRANDT 214, 367
HILL 91, 172, 239
HILLBRANDT 362
HILLENBERG 353
HILLERS 216
HILSABECK 432, 433
HILZ 427, 428
HINCZ 52, 55
HINRICH 22
HINRICHS 211
HINRICHSEN 368
HINTERLACH 309
HINTZ 33, 60, 68-71, 76, 77, 82, 85, 87, 88, 238, 240, 293, 342
HINZ 40, 85, 115, 136, 201, 311, 322, 330
HINZE 183, 229
HINZMANN 111, 158, 323
HIPLER 196, 331
HIPPLER 56, 68, 120
HIRSCHMANN 371
HOCHSTÄDT 410
HÖCKER 211
HÖCKRICH 43
HOEGEN v. 223
HOELL 101, 239, 240
HOELZKI 371
HOENE 156
HOEPFNER 114, 365
HÖERDER 228
HOFFKI 242
HOFFLEIDT 383
HOFFLEIT 383
HOFFMANN 19, 52, 86-88, 98, 114-119, 121, 133, 140, 148, 154, 156, 167, 225, 245, 246, 250, 251, 255, 358, 367, 389, 402, 403
HOFKI 116, 122, 237, 242, 343
HOFMANN 52, 88, 145, 168
HOGENDORF 56, 67, 71, 88, 89, 127, 152, 188
HOGENDORFF 119
HOHENDORF 131, 147, 239, 296, 306
HOHENDORFF 306, 307
HOHLWEIN 46
HOHMAN 64, 65, 66, 69, 75, 298, 299
HOHMANN 54, 59, 61, 65, 67, 69, 72, 77, 78, 83, 85, 87, 89, 93, 97-99, 107, 110, 112, 115, 118-120, 123-125, 131, 132, 136, 140, 145-149, 160-162, 164, 166, 167, 18-182, 184, 188, 189, 196-198, 238, 242, 248, 254, 257, 266, 288, 293, 297-300, 302, 305, 306, 310, 320, 321, 327-329, 334, 335, 340, 341
HOHNHEISSER 142
HÖHNKE 203
HOLDEMANN 40
HÖLL 60, 101, 239, 240
HOLLAENDER 133, 316
HOLLÄNDER 89, 90, 245
HOLLENBENDERS 226
HOLSTEIN 91
HOLTS 237
HOLTZ 21, 29, 50, 52, 55, 59, 62, 124, 386
HÖLTZKE 371
HOLZ 105, 122, 124, 159, 197, 244
HÖLZEL 379
HOLZKI 123
HOM... 66
HOMAN 54, 55, 58, 59, 61, 65, 67, 68, 78, 83, 111, 238, 296, 431
HOMANN 54, 66, 108, 116, 145, 146, 242, 246, 305

HOMBURG 260
HOMON 53
HONHEISSER 142
HÖNIG 205
HOPFE 369
HÖPFNER 86, 97, 111, 129, 135
HOPP 29, 371
HOPPE 167, 168, 193, 216, 251, 277, 318
HORN 210, 333
HORWATH 41
HOSEL 66
HOUSE 432
HOWKI 242
HUBE 342
HUBER 334, 386
HÜBNER 137, 334, 407
HÜFFNER 342
HUFNAGEL 298
HUGO 282
HUHN 23, 80, 84, 253, 304, 319
HUHSMANN 306
HÜLCH 213
HÜLLESTEDT 291
HUNDERLAGE 190
HUNSCHER 268
HÜNSCHER & PREUSCHOFF 227
HUNTLEY 187
HÜSER 209
HUSMAN 82, 89, 238
HUSMANN 83, 89, 98, 111, 115, 196, 299
IBEN 260
IFFLAENDER 107, 150, 154, 188
IFFLANDER 320
IFFLÄNDER 69, 146, 150, 163, 175, 299, 307, 311, 317, 320
IFFLENDER 107, 108, 294, 302, 307
IFLAENDER 145, 307, 317, 328, 329
IFLÄNDER 275
IHM 318
IRMLER 44
ISER 45
ITES 232
ITES-PREUSCHOFF 232
ITES-PREUSCHOFT 232
JABLONSKI 278
JACOB 410
JACOBI 221
JACOBS 432
JACOBSEN 384
JÄDICKE 255
JAECKEL 39, 280
JAEGER 42
JAENICKE 266
JAENSCH 214
JAHRMANN 326
JAKOB 220
JAKOBI 221
JAKUBASSA 229
JANKE 185
JANOWSKI 213, 228, 229, 243
JANSEN 226
JASINOWSKI 405
JASZEWICK 243
JEEP 299
JEEPP 76
JEERMAN 52
JEETH 71
JENETI 334
JENETT 334
JENSEN 193
JENTSCH 44
JEPP 168, 299, 303, 317, 318
JEROMIN 397
JESCHKI 69, 71, 83, 85, 88, 98, 99, 108, 109, 119, 316
JESKE 30, 397
JESKI 34, 55
JETTER 187
JIE... 304
JIMSON 267
JOECKEL 39
JOELLE 427
JOHANSSON 46
JOHN 165, 349, 418
JOHNIGK 334
JOHRDEN 187
JOKISCH 385
JONATH 150
JOPPIEN 219
JORDAN 117, 176
JÖRES 281, 282
JOREWITZ 280
JOSZI 60
JOWINSKI 293
JUNG 32, 34
JURKAT 442
JUSCHKA 215
KACZMAREK 326
KAEMOß 365
KAESLER 135
KAFTAN 157
KAHL 342, 398
KAHLE 362
KAHLHORN 328
KAHLSCHEUER 201
KAHLWEIS 85, 126, 311
KAHLWEIß 85, 125, 126, 209, 245, 248, 305, 313, 328
KAHLWEISS 98, 149
KAHN 168
KÄHSLER 184, 185
KAISER 315
KALCKREUTH, v. 357
KALEIN 135
KALENDER 320, 321
KALHORN 54
KALISCH 255
KALITZKI 365
KALLBERG 292
KALMINSKA 387
KALVEIS 302
KALVELAGE 197
KALVIS 300
KALWES 300
KALZER 279, 281
KAMINSKI 35, 119, 393
KAMINSKY 393
KAMMER 50
KAMPF 41
KAMPFFBÜCH... 24
KAMPFMEIER 254
KAMPHAUS 217
KAMPMEIER 224
KANAN 59
KANIGOWSKI 278
KANINSKI 36, 151
KÄNZ 369
KAPPELER 367
KARATKOWA 431
KARAUHS 355
KARBAUM 115, 183
KARCZEWSKI 396
KARDEL 135, 245
KARLSSON 46, 47, 215
KARNAT 237
KARSTEN 156
KARTHAUS 395
KÄSER 227
KASIMIR 363
KASPER 350
KÄßLER 185
KATER 358, 359
KATHARINA II. v. RUSSLAND 423
KATHER 150, 193, 216, 221, 277
KATIENKE 85
KATTI 142
KÄUFFERT 378
KAUL 397
KAUPKE 369
KAUSCH 338
KE…RER 307
KEDROS 229
KEICHEL 248
KEIRAT 398
KELLMAN 307, 318
KELLY 44
KELM 251, 252
KELMAN 308, 318
KELMANN 307
KEMMER 80
KEMPE 368
KEMPF 245
KEMPF v. 141
KEMPF, v. 104
KEMPHEN v. 104
KENNER 107, 294
KENSBECK 278
KEPPER 308
KERN 190, 266, 305, 429
KERNAU 236
KERST 257
KESCHNER 42
KEßLING 185
KETTLER-KISTERMANN 398
KIEF... 162
KIENAPFEL 360
KIENAST 342
KIENDER 312
KIESLING 392
KIEWSKI 319
KINAPPEL 300
KINDSTRAND 47
KIPEL 342
KIPPER 398
KIRCHHOFF 260
KIRCKERUP 292
KIRSCH 172
KIRSCHBAUM 122, 241, 245
KIRSCHNEREIT 165, 166
KIRSCHNICK 420
KIRSTEIN 187
KIRZING 379

KISELSETZKI 187
KITTELTY 423
KLAAFFKI 92
KLAAFKI 77, 97, 98, 103, 108, 109
KLAAWKI 69, 71, 76-79, 91
KLAFFKE 34, 73, 95, 97, 140, 172
KLAFFKI 23, 29, 61, 77-79, 100, 116, 161, 242
KLAFKE 32, 33, 78, 79, 95, 117, 118, 129, 132, 133, 139, 140, 146, 149, 161-163, 166, 169, 170, 172, 180, 182, 198, 275, 316, 321, 325
KLAFKI 25, 26, 64, 68, 70, 71, 78, 79, 90, 92, 98-100, 103, 114, 118, 120, 123, 133, 140, 147, 159, 161, 162, 272, 274, 275, 312, 313
KLAGE 174
KLAGER 249
KLAPP 234
KLATT 180, 327
KLAUS 183, 395
KLAVSKI 238
KLAWCKE 57
KLAWISCHE 53
KLAWKE 25, 34, 95, 236
KLAWKI 62, 75, 78, 88, 95, 97, 240, 241, 272-275
KLAWS 23, 36, 75, 183, 236
KLEEFELD 91, 238, 240, 326
KLEFELDT 55
KLEIN 34, 47, 61, 93, 94, 99, 136-138, 151, 158, 159, 165, 178, 184, 205, 210, 222, 231, 251, 257, 305, 314, 320, 326, 329, 353, 364, 393
KLEINKOWSKI 24
KLEINSCHMIT 340
KLEINWEGENER 235
KLEISEN 341
KLEIß 241, 329
KLEIST 268
KLEMBERG 243
KLEMPT 381
KLINCK 104
KLING 104, 208
KLINGBEULL 237
KLINGENBERG 96, 117, 172, 173, 176
KLINGER 120, 244, 248, 249, 285
KLINGK 104
KLOFELT 22
KLOSE 350
KLOßER 249
KLOWS 236
KLUCK 210
Kluge 252
KLUGE 252
KLUTH 316
KNAP 235
KNIEBE 393
KNISEGUNSKA 387
KNOBLACH 326
KNOBLAUCH 56, 94, 179, 266, 359, 360
KNOBLOCH 27, 31, 33, 58, 67, 68, 94, 104, 236, 360
KNOBLOCK 253
KNOOR 408
KNOPF 327
KNORR 125, 257
KNOTH 418
KOCH 27, 143, 262, 402, 409, 410
KODERITZKI 312
KOEHLER 252
KOENKI 244
KOEPKE 308
KOERNIG 406
KOESLAndreasING 301
KOESTER 42
KOHBERG 174
KOHLHOF 247
KOHLHOFF 248
KOHLWEß 306
KOHN 106, 130, 173
KOLB 194
KOLBERG 22, 28, 32, 34, 36, 38, 51, 52, 54, 58-60, 62, 64, 65, 68, 71, 72, 74, 76, 84, 90-93, 100, 106, 109, 115, 136, 143, 144, 153, 157, 158, 165, 177, 185, 251, 273, 275, 302, 307, 315, 344
KOLBERGK 54, 55
KOLBRECHT 53
KOLHOF 253
KOLIPP 214
KOLKMANN 221
KOLL 111, 250, 395, 397
KOLLBERG 106, 107, 109, 143, 144
KOLLER 243, 244
KOLON 64
KOLOWSKA 387
KOLWEIS 64
KOMOROWSKI, v. 254
KOMOß 365
KOMSTHOEFT 315
KONHEISSER 142
KÖNIG 34, 198, 205, 339, 357, 358
KÖNIGK 34
KONRAU 350
KOOP 338
KÖPKE 259
KÖPKI 341
KÖPPE 202
KÖPPEN 362
KOPPLIN 219
KORAT...CH 235
KÖRBACH 215
KORDEX 186
KORINTH 189
KORK 206
KORN 339
KORNBUSCH 392
KÖRNER 209
KORNOWSKI 220, 393
KOROPAJEW 431
KORT 402
KOSCH 178
KOSLOWSKI 23, 96, 164
KOSMACZEWSKI 334
KOSMANN 135
KOSSLOWSKY 388
KÖTH 418
KOTOWSKI 388
KOTTWITZ 151
KOWALSKI 236
KOWSKI 249
KOZINOWSKI 427
KR...CHEN 379
KRABBE 423
KRAFKI 162
KRAG 292
KRAHMER 72
KRÄHMER 24, 66, 72
KRAHNKI 321
KRAJEWSKI 388
KRAMER 118, 124, 189, 219, 244
KRÄMER 72, 91, 143, 387
KRÄMERSHOFF 397
KRANICH 36
KRANIG 249
KRANKI 36
KRANKIN 75
KRANZ 260, 391
KRASCHEWSKI 312
KRASZEWSKI 289, 323
KRAUS 87, 107, 108, 151, 304, 311
KRAUSE 114, 137, 144, 150-152, 173, 185, 187, 196, 206, 228, 288, 311, 319
KRAYNICKI 388
KRAZCIEWITZ 389
KRECKHAN 36
KREFT 281
KREIDNER 129, 378
KREIDTNER 90
KREITNER 25, 112, 162
KREMER 430
KRENOVSKY 45
KRETSCHMANN 38, 111, 112, 138, 151, 153, 319, 322, 342
KRETSCHMER 422
KRETZ 338
KRETZMANN 112, 150, 284
KREUTNER 25
KREUZBURG 174
Kreuzdorf 145
KREY 253
KRIEGER 37-39, 56, 68, 79, 100, 112, 125, 140, 240, 272, 273, 275, 276, 314, 325, 326, 428
KRIES 357
KRIGER 38, 54, 126, 238, 314
KRITZMER 31
KROCKOW 442
KRÖGER 381
KROHN 28
KROLL 105, 154, 267, 303, 329
KRONER 204
KRÖNING 406
KRUEGER 312, 325
KRUG 27
KRÜGER 19, 24, 34, 36, 38, 39, 41, 68, 100, 101, 169, 198, 272-276, 308, 312, 325, 369, 391, 428
KRUGLJAK 431
KUBAN 254
KUBE 189
KUCK 208, 216
KUEHNAPFEL 124, 310
KUH 236
KÜHLING 206
KUHN 69, 75, 85, 86, 89, 96, 109, 112-115, 117, 121, 126-128, 132, 146, 151, 157, 162, 164, 165, 168, 170, 182, 186, 191, 205, 206, 241, 242, 245, 257, 294, 305, 312, 322, 342, 371

KÜHNAPEL 300
KÜHNAPFEL 37, 124, 143, 178, 307
KÜHNAPHEL 300
KÜHNAPPEL 301, 317
KÜHNAST 127, 314
KUHNIGK 170
KUIPER 264
KULICK 213, 228
KUMMETAT 228
KUMPE 430
KUNIG 203
KUNITZ 177
KUNKEL 172, 183
KUNS 107
KUNST 107, 341
KUNTZ 74, 107, 300, 302
KUNTZMANN 368
KUNZ 107
KÜPPER 192
KÜRSCHNER 322
KURßEN 22
KURTZ 42
KURZBACH 140, 158
KUßEROW 219
KÜßNER 315
KUTKE 381
KUTSCHKOW 154
KVANT 65, 70, 73, 74
KWANT 65, 66, 84
KWASNIEWSKI 143, 144
KWAST 416
KWASZNIEWSKI 143
LAASKE 133, 168
LABAWIS 379
LABER 211
LABUCCI 138
LACHERMUND 204
LACHWALD 258
LACKOWICZ 379
LADWIG 165
LAKOWICZ 379
LALLA 389
LAMBERTI 266
LAMENTA 327
LAMERS 430
LÄMMERHIRT 182
LAMPE 253
LAMPRECHT 252, 289, 290
LAMSCHÖFFT 65
LANCK... 50
LANDT 354
LANG 28, 29, 32, 34-37, 48, 49, 56, 60-64, 67-73, 78, 80-85, 87-90, 92, 94, 98, 102, 105-109, 111, 112, 114, 116, 119, 122-124, 130, 137, 140, 145, 158, 239, 240, 242, 243, 245, 264, 265, 270, 272-274, 298, 305
LANGANKI 159
LANGE 28, 64, 67, 70, 82, 90, 91, 92, 102, 105, 108, 114, 116, 119, 123, 127, 130, 145, 157, 158, 172, 173, 175, 220, 243, 245, 270, 275, 302, 303, 314, 360, 364, 393
LANGENFELD 239
LANGHANKE 289
LANGHORST 260
LANGWALD 104
LANZ 233
LASER 134, 135
LASKI 132, 133
LAU 59
LAUCK 407
LAUER 369
LAUFFENBURGER 428
LAUMER 214
LAURITANO 178
LAUSZAT 397
LAVS 274
LAW 306
LAWRENCE 222
LAWS 48, 62, 80, 92, 99, 101, 103, 114, 120, 131, 132, 134, 136, 147, 166, 207, 236, 274, 308, 320
LAWSON 234
LAY 52
LAZER 101, 135, 176
LECKNER 73
LECKRADT 54, 288
LECKRAT 63, 106
LECKRATH 106
LECOUR 142
LEDIGK 65
LEEHMANN 265
LEET 258
LEGARD 32
LEGGE 408
LEHMANN 171, 182, 186, 262, 350
LEHMBERG 242
LEIDIG 339
LEIPZIGER 371
LEISS 221
LEKRADT 54
LEKRAT 63, 96
LEMBKE 358
LEMCKE 50
LEMKE 50, 58, 66, 93, 95, 98, 123, 125, 126, 129, 142, 152, 153, 161, 185, 186, 279, 319, 360, 365
LEMKI 38, 67, 74, 77, 84, 93, 94-96, 104, 125-127, 129, 138, 145, 150-153, 239, 244, 265
LEMKIN 291
LEMKY 79
LEMPK 31
LENERT 51
LENGENFELDT 200
LENGERFELD 243
LENK 211
LENKY 235
LENSING 208
LENSKI 184
LENZ 156, 366, 368
LEPENIS 430
LEPKI 323
LEPROCKI 210
LERSKE 40
LESCHNER 185
LETTAU 32, 107, 119, 147, 252, 342
LEUBECHER 386
LICHTERFELD 209
LID... 341
LIDICH 52
LIDIG 52
LIDIGK 237
LIDKI 60, 237
LIEBMAN 240
LIEBSCHER 279, 280
LIECHTENSTEIN v. 235
LIEDICK 38, 40
LIEDIG 35, 39, 60, 97
LIEDIGK 38, 125, 244
LIEDKE 108, 303, 313, 359
LIEDKI 107, 145, 240, 304, 305, 314
LIEDKIN 357
LIEDTKE 102, 108, 130, 139, 147, 162, 169, 172, 194, 198, 203, 208, 237, 295, 300, 302, 304-306, 313, 318, 324, 357, 358, 359, 393
LIEDTKI 131
LIETKI 301
LIGNEAU 71, 106
LIGNER 65
LIGTHON 67
LILIENTAHL 27, 28, 32
LILIENTALL 31
LILIENTHAL 30, 31, 67, 73, 85, 93, 94, 96, 111, 127, 128, 157, 161, 162, 298, 349, 388, 401
LILLMANN 104
LINDE 361, 373
LINDEMANN 190
LINDENAU 92, 238, 292
LINDENTHAL 399
LINDNER 107, 108, 119, 140, 145, 146, 159, 180, 306, 308, 310, 319, 343, 398
LINGK 142
LINGKE 152
LINGNAU 87, 89, 278, 321
LINGNER 66, 67, 71, 81, 82, 89, 106, 108, 148, 298, 316
LINK 258, 424, 427
LINKE 289
LINKENSES v. 291
LINSOWE 48
LIPMANN 379
LIPP 431
LITTMANN 104
LÖBBE 281
LÖBE 349
LÖBERT 321
LOBS 349
LOCHER 386
LOCHNER 429
LOELL 347, 348
LOEPKI 323
LOEPPKE 323
LOHMANN 387
LOHN 22
LOMP 215
LOOSE 232
LOOVEREN van 233
LORANI 262
LORDERS 222
LORENZ 229, 364
LOSCH 259
LÖSCHE 218
LOTH 426
LOVENTKI 36
LÖWKE 253, 254
LÜBBERMANN 264
LÜBECK 425
LUBISCH 145

LÜBKE 370
LUCKE 292
LÜDECKE 230
LÜDER 326
LÜDICK 37, 244
LÜDIG 35, 76
LÜDIGK 37, 38, 39
LÜDKE 46
LUDOLPH 99
LÜDTKE 357
LUDWICH 22, 265
LUDWIG 183, 184, 210, 212, 256
LUICKE 176
LUNAU 147
LUNK 166
LUPP 424, 425
LUTHER 142
LUXENBERG 202
MA... DUCH 245
MAASAU 70
MAAß 251, 294
MACH... 80
MACHATE 204
MACHOWINA 388, 389
MACKAU 335
MADEHEIM 398
MADINGEL 50
MAERN 38
MAERNS 225
MAGAß 127, 314, 315
MAGER 58, 60, 65, 87
MAGNUS 408
MAIBAUM 330
MAIER 216, 430
MALCRYBSKA 369
MALINSKI 393
MALIS 27
MALLAST 201
MALLIS 31, 32
MALUCK 201
MANDEL 66
MANDT 408
MANS 320
MANSFELD 311
MANTEUFEL 253, 318
MANTEUFFEL 318
MAR 50
MARGENFELDT 318
MARGVART 65
MARIEN 391
MARIENFELD 255, 342
MARKOWITZ 187
MARKOWSKI 211
MAROTTE 183
MARQUARD 59, 107
MARQUARDT 19, 24-26, 33, 34, 54, 56-58, 63, 65, 66, 70, 72, 75, 81, 83, 94, 108, 118-120, 131, 135, 140, 141, 153, 154, 162, 164, 193, 199, 213, 249, 270, 274, 276, 277, 298, 359
MARQUART 29, 31, 37, 51, 60, 63, 67, 69, 72, 75, 76, 84, 90, 91, 93-95, 101, 105, 111, 112, 119-123, 125, 127, 128, 131, 132, 152, 153, 162, 175, 237, 238, 240, 273, 274, 300, 305, 315
MARSCHEWSKI 365
MARTEN 22
MARTIKKE 289
MARUNGA 289
MARX 56, 196, 335, 338, 371, 428
MASAU 61, 105
MASCHKE 310
MASCHKI 310, 320
MASSALCK 371
MASSEK 228
MASTEN 27
MASUCH 393
MATERN 22, 133, 162
MATHIJSSEN 221
MATHIS 30
MATSCHOß 338
MATTÄI 54
MATTFELD 348
MATTHIES 416
MATTING 292
MATUSCHEWSKA 262
MATUSCHEWSKI 396
MAYER 202, 222, 223, 314
MAYR 349
MEARNS 225
MECKEL 293
MEERMANN 307
MEHLER 281
MEHLHAASE 401
MEHR 292
MEICKE 237
MEIER 261, 314, 361
MEINS 186, 315
MEISNER 28
MEIßNER 44
MEISTER 401
MEITZEN 379
MELCHER 123
MELCHERT 287
MELCHIOR 123
MELINOWSKA 243
MELLER 21
MELOCH 402
MENDRINA 221
MENG 127, 314
MENZEL 136, 149, 170, 171, 403
MERGEN 233
MERKLE 431
MERTAU 240
MERTEN 8, 18, 65, 68-70, 73, 74, 79, 88, 89, 93, 103, 105, 126, 134, 146, 176, 211, 238, 240, 243, 271, 304, 306, 310
MERTENS 38
MERTHEN 93
MESER 52
MESSING 28
MESSINGK 32
METTE 224
METZER 289
METZROTH 44
MEUSEL 392
MEYER 252, 314, 333, 368, 414
MEYNA 210
MEYTZEN 379
MICHELMANN 336
MICIKOWSKI 188
MIERZWICKI 144
MIESIKOWSKI 188
MIHLSTEFF 417
MIKUTEIT 367
MILBRODT 209
MILCHREUTER 105
MILDE 383
MILEVSKI 238
MILLINOWSKI 37, 39, 243
MILLINOWSKY 243
MILVERSTÄDT 385
MINTEL 213
18
MITCHELL 233
MITTENENTZWEI 350
MIXDORF 338
MIXDORF-PREUSCHOFF 338
MÖBIUS 220
MÖCKEL 197
MOCZECK 105
MOELLER 186
MOHR 266
MOLLENHAUER 27
MÖLLER 21, 32, 58, 67, 195, 236
MONNARTZ 256
MORAIS de 45
MORITZ 259
MORR 356
MORSCHECK 405
MOSAU 68, 69, 70, 85, 95, 186, 238
MOSCHEK 105
MÖSE 142
MOSER 266
MOSZEK 105
MOUSECK 105
MOUSYECK 157
MRAGOWSKI 314
MÜHLSTEPP 417
MULLER 292
MÜLLER 24, 43, 46, 104, 122, 153, 155, 199, 201, 217, 253, 279, 281, 292, 311, 327, 330, 342, 369, 401, 436
MÜLLER-PREUSCHOFF 369
MUNCHER 288
MUNDAU 57
MURAS 185
MURAWA 351
MURZECK 105
MUSTAEDT 292
MUSZKEWICZ 104
MUUS 219
MYLNER 28
NADOLSKI 41
NADRAU 23
NAGEL 40, 150, 236, 238
NAGORSKA 388
NAHSER 29, 150, 185, 274-276
NASER 150
NÄTH 186
NAUDZA 23
NAUMANN 207, 331
NAWROTH 367
NEES 170
NEHR 419
NEIBAUER 23
NEIDENBERGER 84, 85, 92, 248
NEIFER 335
NEIMAN 31
NEIMANN 23, 76
NEIß 43
NELKE 141
NEPERT 289

NEUBAUER 23, 226
NEUBRAND 387
NEUDENBERGER 92, 184
NEUGEBAUER 223
NEUMAN 328
NEUMANN 106, 107, 145, 201, 215, 225, 243, 249, 255, 277, 283, 318, 319, 321-323, 326, 330, 335, 341, 346, 379
NEWGER 43
NEWI... 41
NEYPAUER 23
NICHOLAS 166
NICKEL 151
NICKELOWSKI 279
NICKLAUS 248
NiCKS 234
NICKS 234
NIEMANN 379
NIEMICZEWSKA 381
NIEMIERSKI 166
NIESWANDT 168, 318
NIKELOWSKI 278, 279, 280
NIKLES 166
NILOCH 196
NITSCH 158, 182, 183, 247
NITSCHMANN 121
NITZMANN 121
Nn KRAUSE 217
NOACK 189, 361
NOBIS 371
NOLL 326
NOLLSTADT 333
NÖLTE 326
NORDBRUCH 187
NORDH 46, 47
NOSKE 346
NOTTBECK v. 232
NOTTBECK, v. 232
NÖTZEL 326
NOWACK 361
NOWAK 263, 332
NOWICKY 228
NOWINSKI 312
NUSS 143
OBERBECK 395
OBERSTEIN 126, 143, 144, 176, 177, 178
OCHS 239, 357
OCHSENKNECHT 38, 135, 244
ODEMKOWSKI 80, 81, 103
ODKIEWITZ 106
OEHLER 195
OELSCHLÄGER 323
OHM 287, 428
ÖHM 65, 72
OHMER 338
OKOH 258
OLK 340
OLSZOWSKI 390
OLSZYNKA 390
OLSZYNSKI 390
OLTER 265
ÖMIG 27
OMY 28, 56
OPALLA 205
OPDENKOWSKI 80
OPPEL 379
ORDEMANN 8
OSTENFELT 292
OSTHOFF 211
OSTROWSKI 25, 48, 58, 65, 72, 76-79, 88, 90, 95, 98, 105, 108, 119-121, 123-125, 296, 299, 300
OSTROWSKY 76
OTTO 331, 415
OZTROWSKI 121
PA...MAN 240
PAAG 89
PAAGE 40, 251
PACKEISEN 99
PACKHEISER 250
PAFFHAUSEN 259
PAGE 82, 89, 90, 98, 148, 172
PAHL 58, 60
PAHLKE 141, 275
PAHLKI 275
PALM 107, 145, 156
PANWITZ 356
PARIS 248
PARSCHAU 167, 195, 196, 279, 373
PARTSCH 379
PARTUSCH 42
PARZAU 387
PASCHEDAG 176
PASCHEK-HEROLD 220
PASCHKE 186
PASSERT 287
PAßKOTO 105
PASTERNACK 106, 143
PASTOR 142
PATON 178
PATSCHKE 39
PATTON 178
PAUL 216, 325
PAULL 235
PAULSEN 370
PAZEWA 430
PECKWITT 71, 77
PEILER 366
PEITSCH 264
PELKA 40
PELLER 8
PELTSCH 264
PELTZ 285
PENCHWITT 77
PENCKWITT 97
PENGEL 121
PENNERS 10
PENQUIT 77
PENQUITT 76, 77
PENSKE 158
PERKOWSKY 117
PERMINER 141
PERRICH 166
PERRIER 201
PERSICH 166
PERUPSKI 138
PETER 19, 20, 23, 27, 28, 30-34, 49, 51, 52, 54, 55, 57, 58, 60, 61, 63, 67-76, 78-80, 82-84, 86, 89, 91-96, 98, 101-103, 109, 110, 114-116, 118, 122, 126, 128, 129, 131, 132, 137, 138, 140, 141, 145-148, 154, 161-164, 169, 185, 235, 237-242, 246, 250, 271-274, 288, 290, 296, 297, 299, 302, 304, 305, 307, 311-313, 318, 321
PETERMANN 36, 217, 292, 330
PETERS 43, 333
PETERSEN 175, 292, 368
PETROFKA 171
PETSCH 275
PETTELKAU 229
PETZKI 244
PFAFF 417
PFEIFENBRI'NG 411
PFEIFER 100, 114
PFEIFFER 214, 349, 405, 424
PHILIPP 241
PIECH 319
PIECZANOWSKI 143
PIEHL 347
PIETROWSKI 388
PIJOCKY 180
PILCHER 222
PILGERMANN 115, 164, 189, 319
PILGETMANN 130
PINGEL 152
PIORREK 363
PISCHKE 283
PLANTENER 407, 408
PLASBERG 367
PLASTWICH 67
PLASTWIGK 151
PLATE 340
PLISCH 418
PLOHMANN 335
PLOMANN 295
PLOTHMANN 335
PLÖTZ 248
PLUECKTHUN 197
PLUM 279, 282
PODEHL 9
PODLECH 78, 102, 109, 110, 134, 138-140, 144, 147, 172, 179, 209, 318, 323
POFTELL 23
POGGENSEE 281
POHL 24, 37-39, 58, 91, 92, 125, 207, 238, 244, 249, 257, 432
POHLMANN 137, 179, 183, 318
POICHMANN 40
POIMCHEWALL 379
POKERN 43
POL(L)ESCHNER 258
POLENZ 259
POLK 240
PÖLSCHEN 217
PÖPKE 423
PORCKWITZ 287
PORSCH 37, 148, 149, 360
PÖRSCHKE 280
PORTEN 196
PORTMAN 240
PORZELT 368
POSCH 265
POSCHMANN 9, 161, 174, 204, 241
POST 174, 417
POSTERT 223
POTESTA 379
POTOCKI 246
POTOTZKI 185, 245
POTOWSKI 245

POTOZKI 245, 246
POTRACKI 214
POTRATA 379
POTRATZ 254
PÖTTCHER 319, 320
PRAHL 210, 234
PRANGE 425, 426
PRECHTEL 432
PRECHTEL-PREUSCHHOF 432
PREIS 29, 264
PREISCHAFF 235
PREISCHAFFT 12, 51, 52, 67, 236, 264, 378
PREISCHAFT 12, 24, 127, 379, 400, 402, 403, 407, 417, 418, 419
PREISCHHOF 12, 60, 291, 387
PREISCHHOFF 12, 18, 30, 33, 35, 57, 61, 71, 72, 106, 272, 388, 402, 427, 428, 430, 431
PREISCHHOFFT 12, 306
PREISCHOF 12, 22, 27, 29-31, 33, 34, 52-57, 61-67, 69, 70, 76, 77, 83, 99, 106, 107, 121, 153, 235-238, 264, 381
PREISCHOFF 12, 21-24, 27-30, 32-35, 37, 38, 47, 48, 51, 53-68, 70-73, 76-78, 81, 82, 87, 91, 94, 105, 111, 138, 235, 237, 238, 247, 265, 271-273, 381, 382, 388, 390, 393, 402, 413, 420, 428, 432
PREISCHOFFT 12, 23, 28, 32, 48, 49, 64-66, 73, 75, 80, 83, 84, 92, 96, 113, 243, 244, 272, 302, 304
PREISCHOFT 12, 27, 54-58, 60, 61, 66, 70, 75, 80, 81, 84, 88, 96, 103, 237, 393, 394
PREISCHOW 12, 381
PREISHOEFF 12, 31
PREISHOF 12, 32, 57, 63
PREISHOFF 12, 34, 51, 54, 57, 63, 235, 265, 382, 390
PREISOWNA 12, 390
PREIß 265, 393
PREISSCHHOFF 12, 271
PREISSCHOF 12, 121, 150, 153, 185
PREISSCHOFF 12, 150
PREISSHOFF 12, 28, 432
PREIZHOFF 390
PRENG 31
PRENGEL 17, 54, 55, 59-61, 63, 64, 67, 69, 132, 158, 161, 288, 291
PRENGELL 291
PRENSCHHOFF 12, 388
PRENSCHOF 421
PRENSCHOFF 12, 126, 178, 213, 258, 322, 327, 388, 405, 420, 423, 432, 433
PRENSCHOFT 141
PRENSCHOW 12, 327
PRENSEß 20
PRENSHAW 12, 258, 423, 433, 434
PRENSHOFF 432
PRENSZOFT 12, 388
PRENZCHHOFF 12, 388
PRENZSCHHOFF 12, 388
PRESCHHOFF 388
PRESCHOFF 247
PRESHOFF 431
PRESTHOFF 431
PREUCKSCHOFF 12, 54
PREUS CHOFF 381
PREUSCHAFF 12, 53, 57, 101, 235, 356, 360
PREUSCHAFFT 12, 51-53, 81, 235, 264, 265, 352, 353, 356-360, 362, 363, 365, 379
PREUSCHAFT 12, 53, 68, 100, 112, 122, 206, 290, 291, 296, 346, 347, 351-353, 355-359, 362, 363, 365, 370, 371, 379, 390, 392, 393, 401-403, 406, 407, 410, 411, 415, 417, 418, 419, 421, 422, 441
PREÜSCHAFT 12, 308
PREUSCHHAFFT 12, 357, 363
PREUSCHHAFT 12, 363, 366
PREUSCHHOF 8, 12, 21, 26, 29, 38-47, 49, 77, 88, 91, 130, 134, 140, 146, 148, 154, 155, 182, 247, 252, 258, 270, 289, 291, 293, 294, 357, 360, 363, 365, 367-370, 382, 388, 389, 391, 401-403, 417, 432, 433, 434, 436,438
PREUSCHHOFF 12, 18, 21, 30, 34, 38- 42, 50, 56, 58, 59, 69-71, 77, 81, 84, 85, 89, 94, 97, 102, 103, 105, 113, 115, 116, 120, 122, 129-132, 135, 158, 164, 166, 180, 185, 194, 214, 236, 241-249, 252-254, 258, 262-264, 271, 273, 291, 294-296, 299, 304, 320, 330, 342, 353, 357, 362, 363, 366, 367, 369, 373, 378, 383, 384, 388-390, 400-404, 409-414, 419, 420, 424-432
PREÜSCHHOFF 71, 77, 78, 89, 106, 378
PREUSCHHOFFT 12, 75, 82, 299, 353, 357, 358
PREÜSCHHOFFT 12
PREUSCHHOF-STAU 370
PREUSCHHOF-STEINER 367
PREUSCHHOFT 12, 30, 62, 66, 102, 232, 243
PREUSCHHUFF 12, 409
PREUSCHOF 12, 18, 21, 22, 24, 27, 30-32, 37-39, 41-44, 50, 51, 58, 59, 61, 63, 65, 66, 72, 74, 75, 80, 83, 85-88, 90-92, 94-97, 99-105, 109, 111-113, 115, 116, 118, 119, 120-124, 126, 127, 129, 130, 133-138, 140-142, 150-153, 157, 158, 161, 162, 175, 178, 182, 185, 187, 189, 194, 212, 213, 215, 218, 235, 236, 239-246, 252, 272-274, 276, 302, 304, 307, 310, 314, 318, 325, 352, 360, 362-364, 383, 388, 393, 395, 402-404
PREUSCHOFF 8-12, 17-43, 47-201, 203-221, 223-285, 287- 344, 346-371, 373, 375, 377-416, 419-436, 440-442
PREÜSCHOFF 12, 68, 79, 87-89, 273, 302
PREUSCHOFF-BALZER 409
PREUSCHOFF-BÖHMER 339
PREUSCHOFF-BORGES 220
PREUSCHOFF-GRÄF 193
PREUSCHOFF-HEIMSATH 228
PREUSCHOFF-HEINECCIUS 351
PREUSCHOFF-HUGO 282
PREUSCHOFF-KAZMIERCZAKO WA 262
PREUSCHOFF-KAZMIERCZA-KOWA 423
PREUSCHOFF-KLEINSCHMIT 340, 410
PREUSCHOFF-LAWSON 227, 234
PREUSCHOFF-LOCHER 386
PREUSCHOFF-MATHIJSSEN 221
PREUSCHOFF-PERRIER 201
PREUSCHOFF-PORZELT 368
PREUSCHOFF-RAT 228
PREUSCHOFF-SCHUMANN 229
PREUSCHOFF-SEDELMAYR 139, 166
PREUSCHOFF-SOCHATZKI 207
PREUSCHOFF-STOß 218
PREUSCHOFFT 12, 24, 28, 29, 37-39, 64, 65, 68, 69, 73, 76, 79, 80, 83, 87, 88, 92, 93, 96, 103, 104, 108, 111, 112, 126, 128, 142, 235, 237, 239-242, 272, 294, 297, 301-303, 308, 309, 358, 363, 410
PREÜSCHOFFT 12, 68, 73, 77, 87, 93, 107, 108, 295, 297, 299, 300, 307
PREUSCHOFF-WILMS 391
PREUSCHOFT 8, 12, 23, 24, 29, 30, 35, 36, 48, 52, 54, 56-58, 60, 65, 68, 70, 71, 74, 75, 80-84, 88, 92-94, 96, 103-106, 111, 112, 120, 127, 131, 141, 142, 153, 173, 174, 201, 202, 221-223, 232, 233, 241, 243, 245, 264, 279, 282, 294-296, 301, 306, 310, 317, 328, 367, 385, 393, 410, 415, 418, 419
PREÜSCHOFT 12, 298
PREUSCHOFT-GÜTTLER 222
PREUSCHOHF 12, 402
PREUSCHOPP 12, 404
PREUSCHOW 12, 185, 403, 408
PREUSHOF 12, 125, 291, 419
PREUSHOFF 12, 51, 53, 235, 335, 388, 410, 433
PREUß 50, 124, 235, 265, 317, 355, 364
PREUSS 40, 318
PREUSSHAFT 393
PREUßHOF 12, 65, 384
PREUSSHOF 12, 40, 247, 388, 389
PREUßHOFF 21, 122, 247, 251, 287, 375, 410
PREUSSHOFF 12, 283, 292, 335, 389
PREUSSHOFT 393
PREUSSKOFF 384
PREUßOF 12, 285
PREUßOT 12, 285
PREUSZOF 12, 184, 212
PREYSCHHOFF 12, 59
PREYSCHHOFT 12, 64, 65, 393
PREYSCHOFF 12, 21, 59, 240, 297
PREYSCHOFFT 12, 37, 125, 379
PREYSCHOFT 12, 62
PRIESCHAFFT 12, 377
PRIESCHOFF 161
PRIESZHOFF 12, 287, 288

PRIOSCHAFF 12, 377
PRISCHAFFT 12, 32
PRISCHAFT 12, 379
PRISCHOF 12, 21, 22, 27, 28, 29, 30, 31, 32, 33, 52, 55
PRISCHOFF 12, 31, 32, 52, 55, 60, 144, 346
PRISCHOFT 24, 32, 84
PRISHOF 12, 22, 32
PRIßHOF 12, 27, 31, 48
PROBLEWSKI 430
PROSCHKE 86, 182
PROSCHKI 111
PROSCHKIN 238
PROTHMANN 90, 92, 99, 124, 131, 147, 159, 271, 280
PROTMAN 22
PROTZE 368
PRUCHLAU 379
PRUESCHENCK 37
PRUNN 351
PRUSCHHOF 40
PRUSCHHOFF 400
PRUSKIL 252
PRUZSCHOFF 316, 326
PRYSCHAFT 378, 379
PÜETER 296
PUFF 235, 366
PÜTTER 298
PÜTZLER 215
PYTKIEWICZ 381
QUANDT 66, 70, 71, 86, 88, 98, 139, 141, 144, 156, 166, 167, 172, 177
QUANT 29, 67, 70, 80-82, 110
QUASNEWSKI 144
QUASNIEWSKI 144
QUIDAS 282
QUINDT 358
QUINTAR 360
QUINTERN 342, 360
QWANT 60
RA... 264
RAAKOW 392
RABE 206
RABEAT 293
RAD(E)MACHER 366
RADAN 21
RADAU 18, 35, 36, 60, 62, 72, 81, 86, 91, 99, 100, 101, 117, 123, 131, 134, 155, 169, 203, 237, 240, 244, 245, 265, 295, 297, 335
RADDATZ 174
RADEMACHER 390
RADKE 90
RADKI 244
RADLOFF 213, 278, 318, 328, 329
RADTKE 293
RADTKI 122
RAFALSKI 186
RAFFEL 364
RAHN 112
RAHT 104
RAINEY 433
RAINKE 65
RAMLOW 350
RANENBERG 63
RANGEL 292
RANNER 44
RANTZOW v. 291
RAPOLOWA 431
RARWATK... 37
RASMUSSEN 292
RASTIGKEIT 201
RAT 228
RATEBAR 280
RATH 393
RATHGEBER 45
RATHKE 101
RATZBOR 280
RAUTENBERG 21, 27, 32, 36, 50-52, 55, 58, 60, 67, 77, 88, 108, 194, 242, 330
RAUTENBERGK 61
RAUTER 19, 123
REBARCK 34
REBB 85, 307, 309, 319, 320
REBBE 169, 170, 242, 243, 309, 310, 320
REBERG 33, 60, 288
REBERGK 52
REBLING 322
REBNE 299
RECENBRECHT 70
RECGENBRECHT 86
RECKBROD 107, 108
RECKBRODT 107
RECKQUARDT 57
RECKQUART 58, 61, 62
RECKWARDT 25
RECKWART 27, 28, 30, 56, 63
RECKZEH 416
RECU 28
REDDIG 58, 59, 62, 82, 106, 278, 280
REDDIGK 82, 278
REDDILIN 82
REDIGK 82, 278
REDLICH 157, 311
REEB 308
REEBERG 60, 65, 66, 83, 89
REESER 220
REFFKE 305
REFFKI 74
REFKE 129, 305
REFKI 74
REGENBRECHT 54, 58, 59, 65, 66, 68-71, 75, 78, 81-83, 85, 86, 88, 90, 92, 98, 102-104, 109, 110, 113, 114, 116, 121, 123, 128-130, 134, 139-141, 143, 145, 147, 148, 151, 163, 164, 167, 169, 170, 177, 188, 190, 193, 199, 201, 238, 241, 242, 256, 267, 274, 276, 296-300, 302, 304, 306, 316, 320, 324, 330
REGESER 173, 174
REHBACH 104
REHBERG 39, 52, 57, 60, 76, 78, 89, 90, 97, 110, 116, 118, 120, 121, 128, 134, 139, 141, 149, 162, 163, 166, 172, 173, 175, 180, 181, 184, 196, 197, 204, 213, 317, 318, 320, 321, 328, 329
REHE 312
REHN 168
REHNKE 53, 74, 89, 113, 298, 304
REHNKI 28, 29, 60, 61, 71, 89, 111, 113, 152, 298, 304
REHOTZ 299
REICH 144, 145, 179, 180, 204, 293, 417
REICHEL 35
REICHERT 137
REIMAN 87, 112, 285
REIMANN 17, 76, 296, 311, 330, 417
REIMER 30, 66, 107, 112, 151, 152, 165, 194, 205, 297, 299, 300, 303, 329, 330, 392
REIMON 406
REINECKE 298, 401
REINFANDT 216
REINHARDT 156
REINKE 29, 32, 49, 86, 148, 182, 299, 311, 314, 323, 325
REINKI 86, 311, 328
REINKIN 291
REIßAW 48
REITBERGER 225
Reith 220
REITNER 368
REKVART 82
REMONDIS 413
RENCKE 74
RENGKI 84, 89, 93, 112
RENIGK 28, 30, 32
RENK 235
RENKE 53, 56, 57, 62, 297
RENKEN 234
RENKI 84, 113, 179, 297, 298, 304
RENKIN 84
RENNWALDT 387
RENSKE 22
RENTEL 52, 55
RENTELL 60
REPLOGLE 432
REPP 227
REQUARDT 82, 83, 138, 166, 182
REQUART 32, 60, 61, 67, 68, 75, 82, 89, 109, 121, 139, 238, 273, 299
REQVART 84
RERICH 236
RESETZKI 320
REST 388
RESTETZKI 132, 305, 335
RESTEZKY 305
RETETZKI 335
RETTER 242
RETTIG 210
RETTOB 339
REUMAN 151
REUSS 410
REUTER 195
REYMER 30
RFEBB 85
RHENKI 95, 112, 113, 153
RHODE 190, 383
RIBBE 169
RICHARD 28
RICHTER 237, 263, 282, 363, 420
RICK 353
RICKOWSKA 177
RIEBELING 396
RIEDIGER 105, 137, 149
RIEHN 200
RIEKMANN 262

RILK 353
RING 104
RINGEL 232
RINGEL-PREUSCHOFT 232
RINGK 104
RITSCHER 259
RITTER 69, 70, 116, 117, 148, 242, 306, 315, 316
ROBE 386
ROBERT 315
ROBINSON 433
ROCH 381
ROCHEL 52, 150, 180, 204, 246
RÖCHLING 258
RÖCKER 227
ROD 68, 76
RODCKE 272
RODCZINSKI 395
RODCZINSKY 395
RODE 84, 88, 113, 240
RODEN v. 194
RODKI 90, 159
RODLOFF 60, 310, 321
RODLOW 70
RODMANN 148
RODTKE 90
RODTKI 90, 105
RODZINSKI 395
ROESLER 332
ROFFMANN 396
ROGALL 32
ROGALLI 265
ROGGEMANN 161
ROHD 68, 70, 95
ROHDE 68, 76, 152, 383
ROHFLEISCH 135
ROHLIS 368
ROHMAHN 70
ROHMAN 77, 87, 100
ROHMANN 69, 77, 91, 109, 255
ROHR 20
RÖHRS 187
ROHT 68, 76
ROHWEDER 123
ROLFFSDORFF 53
ROLLE 330
ROLOFF 261
ROMAHN 77, 79, 87, 91, 114, 151, 152, 157, 161, 206, 266, 319
ROMAN 68, 73
ROMMEL 150, 151, 152
ROMPF 45
RONGE 261
ROODE 68
RÖSCHMANN 234
ROSEMANN 322
ROSEMUND 24
ROSENBERG 43, 425
ROSENKRANZ 167, 208
ROSINSKI 394, 395
ROSKI 84, 104, 272, 275
ROSMUND 103
ROSS 302
ROßKI 104
ROST 302
ROSUMEK 213
ROSZINSKI 395
ROTEN 223
ROTHER 182, 408
ROTHER-SCHIRREN 408
ROTHKI 90, 92, 104
ROTHSTEIN 395, 398
ROWEDDER 159, 236
ROY von 235
ROZUMEK 213
RUBERT 321, 330
RÜCKARD 322
RÜCKWARDT 26, 138
RUDDAT 289
RUDELHOF 28
RÜDIGER 124
RUDLOF 21
RUDLOFF 23
RUDOLPH 193
RUDORFER 172
RUF 28
RUFF 135
RUHLAND 397
RUHNAU 141, 142, 162, 173, 254, 382
RUMKUR 289
RUMMEL 152
RUPRECHT 349, 350
RUTHE 170
RÜTHER 397
RUTOWSKI 384
RYDELL 47
RYLORD 104
RYMUT 423
SAAGE 40
SACHER 218
SACHS 43
SADAU 21
SAFFRAN 370
SAILER 338
SAKROWSKI 148
SALDIT 136
SALDITT 159, 205
SALMON 245
SALVIN 437
SANDE VAN 223
SANDER 185
SANDERS 42
SAß 252
SATKOWSKI 238
SATTLEGGER 227
SAUER 392
SAUERBORN 186
SAUERWALD 253, 254
SAUERWALD(t) 253
SAUERWALDT 254
SAVELSBERG 261
SAVIN 436
SCHA... 20
SCHACHT 142, 180, 236
SCHACK 31, 342
SCHADE 255
SCHAEFER 45, 428
SCHAENTZEL 166
SCHÄFER 146, 198, 288, 319, 349, 428
SCHÄFFLER 338
SCHAFFRIN 255
SCHAKOWSKI 314
SCHAPLINSKI 242
SCHAREIN 279
SCHARLAUSKI 122
SCHARNECKI 281
SCHAROLL 366
SCHARPOCK 252
SCHATULL 367
SCHATZKAU 106
SCHAUER 176
SCHECKE... zur 244
SCHEFFLER 363
SCHEIBLE 385
SCHEIBLER 215
SCHEIKE 77, 182
SCHELF 265
SCHELLENBERG 424
SCHELLONG 36, 37
SCHELLPEPER 362
SCHEMEL 432
SCHEMMANN 228
SCHENDERLEIN 248
SCHENFELD 291
SCHEPENS 202
SCHERNER 356
SCHERNIKAU 212
SCHEUFELDER 248
SCHEVELING 230
SCHICHTT 66
SCHIECK 107, 294
SCHIEMANN 158, 417
SCHIER 126, 159, 217, 312, 323
SCHIKOWSKI 270
SCHILFF 265
SCHILLER 429
SCHIMMELPFENNIG 57
SCHINACHER 231
SCHINDLER 41
SCHIRREN 44, 408
SCHLÄFEREIT 45
SCHLANZE 280
SCHLATTEL 23, 35
SCHLEGEL 35, 125, 291, 428
SCHLESIGER 27, 28, 35, 74, 124, 154, 172, 185
SCHLICK 43
SCHLIPPENBACK v. 355
SCHLOEMKE 248
SCHLONSKI 41
SCHLOSSNICKEL 208
SCHLOSSNICKL 179
SCHMETTKI 101
SCHMEYER 128
SCHMIDKI 134
SCHMIDT 24, 41, 72, 98, 101, 107, 112, 116, 117, 135, 141, 143, 149, 153, 155, 163, 172, 173, 216, 218, 234, 244, 274, 292, 293, 299, 307, 339, 359, 362-364, 397, 400, 436, 437, 440, 441
SCHMIDTKE 134, 166, 167, 244, 274, 321
SCHMIDTKI 100, 120, 134, 135, 171
SCHMIEDT 276
SCHMISKE 324
SCHMIT 72
SCHMITT 273
SCHMITZ 217, 260
SCHMOHL 155
SCHMOLENSKI 283
SCHMOLKSKI 19
SCHMOLKY 301
SCHMOLSKE 310

SCHMOLSKI 19, 127, 296, 301, 302, 308-310, 314, 330
SCHMOLSKY 108, 302, 309
SCHN... 122
SCHNABEL 321
SCHNEIDER 379
SCHNIAK 148
SCHNIEGENBERG 348
SCHNIGENBERG 34, 57
SCHOENKI 85, 114
SCHOLL 336, 389
SCHOLTZ 58, 379
SCHOLZ 52, 251
SCHÖNEBERG 138
SCHÖNEBERNDT 44
SCHÖNENBERG 138, 171
SCHÖNFELD 291
SCHÖNKI 85, 114, 250
SCHÖNSEE 126
SCHÖNWALD 40
SCHOP 52
SCHOPP 52
SCHÖPSKI 149
SCHOßNICK 262, 385
SCHÖTER 73
SCHOTT 167
SCHR... 24
SCHRAD 273
SCHRADE 65, 123, 136, 137, 169, 185, 229, 309, 328
SCHRADER 243, 244
SCHRATER 80, 120
SCHREIBER 426
SCHREITER 152
SCHRETER 61, 65, 78
SCHRETTER 82, 105
SCHREW 378
SCHROCK 358
SCHRÖDER 139, 247, 248, 253, 254, 257, 260, 291, 306, 308, 361, 367, 378
SCHRÖDTER 275
SCHROEDER 253
SCHROEDER-KRÜGER 247
SCHROETER 69-71, 77, 92, 93, 95, 97, 98, 114, 115, 126, 130-132, 137, 139, 145, 151, 152, 157, 162, 169, 172, 198, 242, 246, 251, 267, 273-275, 299, 300, 303, 306, 307, 309, 311, 313, 316-320, 322, 330, 334, 415
SCHRÖETER 298
SCHROETTER 319
SCHROLLER 215
SCHRÖTER 21, 24, 36, 51, 54, 56-63, 65- 67, 69-71, 73, 74, 78-80, 82, 84, 87, 89, 90, 93, 96, 98-100, 103, 108-110, 112, 114, 115, 117, 120-122, 126, 129-131, 133-135, 140, 141, 145, 151, 163, 164, 168-170, 172, 173, 185, 197, 204, 209, 213, 235, 240, 245, 265, 270-273, 297-300, 302-304, 306-308, 310, 311, 316, 319, 322, 326, 423
SCHRÖTHER 291
SCHRÖTTER 106, 272, 300
SCHRÖTTER-PREUSCHOFF 171
SCHUBERT 194, 304, 419, 429
SCHUCH 219
SCHULLE 281
SCHULTE 199, 277
SCHULTEN 40
SCHULTHEIß 264
SCHULTZ 21, 22, 24, 28, 29, 34, 36-38, 47, 52, 53, 56, 57, 59, 61, 63, 65-71, 73-76, 91, 94-96, 98, 100, 101, 116, 124, 127, 128, 239, 241, 272-274, 291, 296, 298, 299, 302, 304, 305, 328, 334, 340, 342, 352, 387
SCHULZ 20, 24, 25, 29, 33, 39, 41, 45, 48, 52, 57, 65, 67, 69, 77-79, 90, 91, 93, 95, 98, 100, 101, 103, 105, 108, 109, 111, 114, 122-124, 127-132, 135-138, 140, 141, 144-148, 150, 157, 159, 161, 162, 165-167, 171, 173, 175, 179, 180, 181, 186, 190, 198, 200, 203, 204, 210, 213, 221, 242, 246, 251, 256, 257, 271, 274, 276, 296, 298, 300, 303-305, 308-310, 313, 314, 316, 318, 320, 321, 324, 335, 339, 358-360, 368
SCHULZE 29, 232, 321, 361
SCHUMACHER 186, 356, 358
SCHUMANN 229, 327
SCHÜNEMANN 174
SCHUPPE 45
SCHUSBERIUS 357
SCHUST 293
SCHUSTERIUS 357
SCHUTZE 432
SCHWALKE 82, 107, 139, 148, 181, 316
SCHWALKI 82, 103, 110, 117, 119, 141, 311
SCHWANEBECK 382
SCHWARBERG 340
SCHWARTZ 52, 71, 82, 97, 98, 105, 106, 355
SCHWARZ 45, 46, 89, 97, 98, 100, 109, 120, 133, 160, 162, 177, 241, 277, 359
SCHWARZE 46
SCHWARZER 398
SCHWENSEN 291
SCHWENTZEN 292
SCHWENTZFE... 75
SCHWENTZFEIER 67
SCHWENZFEGER 35
SCHWENZFEIER 84, 373
SCHWERDHÖFER 370
SCHWERDUTHEN 354
SCHWINKOWSKI 125
SCHWOLKE 107
SCHWOLKI 108
SCHWOLOW 130
SCHWUNK 199
SEDELMAYR 139, 166
SEDLER 342
SEEBERG 272
SEEBERGER 85, 123, 124, 191
SEEBURGER 274
SEEGER 126
SEIBERT 130
SEIDLER 378
SEIFERT 156
SEITZER 207
SEMRAU 218
SENDEN 155
SENGER 144, 174, 382
SENSCHÜTZ 379
SERRAINO 397
SEYBOLD 415
SIBRAND 378
SIDEN 46
SIDLER 239, 240, 241, 243
SIEBERT 318
SIEBRANDT 378
SIEDLER 102, 188, 213, 240, 241, 243, 281, 319, 331
SIEGEL 207
SIEGLER 308
SIEGMUND 240
SIERING 137
SIEWERT 28, 291
SIGERSKI 166
SIGNUNSKI 300
SIL... 264
SIMKE 155
SIMMELEIT 208
SIMON 40, 361
SIMONSEN 292
SINGEL 144
SKIEBBA 203
SKOKO 41
SKROBLYN 258
SLITH 319
SLOMKE 367
SLOMSKA 395
SMITH 178, 192, 211
SMOLNI 195
SNIDER 42
SOARGERS 388
SOBIERSKI 265
SOBOCKI 265
SOBOTZKI 265
SOCHATZKI 207
SOEBÖTGER 292
SOLDITT 159
SOLTAU 338
SOMMER 156, 359
SOMMERFELD 307, 308, 358, 396
SOMMERFELT 21
SONNECK 382
SONNENBERG 341
SOPA 387
SORICHTA 311
SÖTH 292
SOTTMANN 291
SPANDAU 404, 405
SPANEHL 396
SPANIER 417
SPAUKE 207
SPEICH 292
SPERLING 392
SPIEGELBERG 87, 88, 145, 180, 299
SPIESWINKEL 33
SPILLER 418
SPINDELNDREHER 219
SPITZKI 37
SPITZKY 190
SPLANEMANN 39
SPLIETH 37, 167, 244, 308, 319
SPLITH 35, 243, 244, 248
SPLITT 240, 244

SPOHN 34, 40, 140, 152-154, 240, 243, 265
SPON 235, 265
STACH 260
STACKEL 293
STADLICH 157
STAGNET 300
STAGNETH 107, 145, 241
STAGNETT 319
STAHL 199
STALL 25
STAMER 361
STAMEY 42
STAMM 255, 334, 342
STANG 245
STANGE 245, 289
STANGNETH 107, 210
STANKEWITZ 154
STAPUSCH 84
STARK 242
STAROWSKI 100
STARR 379
STAU 370
STECHMANN 137
STECKEL 293, 359
STEFERS 398
STEFFEN 21, 37, 60, 61, 64, 71, 76, 77, 84, 87, 88, 92, 125, 137, 158, 159, 172, 242, 255, 270, 273, 274, 276, 361, 362
STEGMANN 115
STEHLIN 210
STEHLIN-PREUSCHOFF 210
STEIL 396
STEIN 39, 424, 425
STEINBACH 216
STEINBERG 29
STEINBRECHER 277
STEINENBERGER 29
STEINER 367
STEINGRÄBER 183
STEINHOFF 198
STEINK... 24
STEINKE 230
STEINWEDEL 253
STELLMACH 381
STELLONG 36
STENGLER 393
STEPFENS 21
STILLMANN 177
STO... 97
STOB 29, 83
STOBB 75, 83, 93, 259, 272, 300, 302, 303, 304
STOBBE 79, 93, 126, 127, 130-132, 135, 137, 146-148, 157, 163, 169, 173, 184, 188, 213, 249, 294, 302, 303, 309, 311-314, 321, 326, 362
STOFF 192
STOHMANN 80
STOLL 25, 43, 120, 240
STOß 218, 219
STOßHOFF 138
STÖTZEL 199
STRAEDE 253
STRASDAT 427
STRAUCH 259
STRAUCHMANN 151
STREHL 174
STRESAU 58, 62, 148, 303
STROCK 114
STRÖHMANN 45
STROKIRCHEN 378
STROMBERG v. 357
STROZAN 291
STRUCK 416
STUBBEMANN 228
STÜMER 354
STUMPF 340
STÜNKEL 428
STÜRMER 354
STÜTZE 202
SUDAU 358
SUENBOLD 427
SULZER 386
SÜRIG-BEILKER 8
SURLA 190
SYMMANK 283
SZARPAK 252
SZARPOK 252
SZEFRENDI 106
SZEIKE 189
SZMOLSKI 341
SZTREZAU 299
SZYMEROWSKI v. 254
TADDEE 317
TAFKIN 35
TAM 318
TANZMANN 325
TARASOW 431
TARONI 379
TARONY 379
TASCHKE 100
TASCHKI 100, 101
TATELMANN 132
TAUBE 25, 257
TEGGE 198
TEIBNER 104, 154
TEICHERT 104, 146
TEICHGRÄBE 283
TEICHMANN 190
TEN HOFF 400
TENHOFF 400
TESCHNER 137, 149
TESTER 56
TEUHEIT 81
TEWES 21
TEWS 325
TH...ICH 51
THALITSCH 190
THAMM 194, 306
THEAL 42
THEIß 240
THESEN 350
THIE 69
THIEDEMANN 162
THIEDIG 191, 253
THIEDMANN 161, 162
THIEL 19, 60, 61, 62, 64, 65, 69, 70, 71, 74, 79, 80, 82, 83, 86, 88, 89, 90, 91, 97, 98, 99, 100, 101, 105, 106, 109, 111, 113, 117, 118, 119, 128, 131, 135, 137, 140, 141, 146, 148, 149, 151, 153, 154, 156, 163, 164, 181, 193, 242, 243, 246, 248, 275, 284, 315, 318, 364
THIELE 342
THIELL 71
THIEMANN 331
THIERBACH 350
THIEROLF 202
THIMM 155, 206
THOMAS 338
THOMMEN 227
THOMMEN-PREUSCHOFF 227
THOMPSON 433
THOMSEN 261, 368
THURAU 101
TIDEMANN 18
TIDIY 235
TIDMANN 52
TIEDEMANN 162, 366
TIEDMANN 24, 51, 60, 162
TIETZ 191, 407
TIGGEMANN 283
TILHEIM 393
TILSENER 356, 357
TIMM 205
TODRICH 213
TOKKUZUN 222
TOLCH 52
TOLKSDORF 119, 142, 158, 186
TOMMADICH 319, 320
TOMMERDICH 308
TONDORF 205
TOPOLL 195
TRAPPE 227
TRAUTMANN 305, 306, 319, 322
TREBBEL 265
TREKELL 433
TREPTOW 321
TRIPPENBACH 314, 315, 324
TROPKA 432
TROST 266
TRUMME 436
TRUNTZMANN 70
TUCHMANN 258
TURAU 33
TURCK 412
TURK 412
TÜRK 364
TURKIEWICZ 388
TURKOWSKA 388
TYCZ 389
ÜBERLANDER 92
UHL 44, 45, 257
UKLEYS 60
ULRICH 230
UMLAUF 390
UMLOFSKY 390
UNZNER 281
URBAN 212, 339, 361
UTER 368
UVINER 342
VAGT 290
VALLEI 361
VANALEN 192
VANESS 43
VARACHINSKI 38
VARNER 106
VAUPEL 395
VELDERS 202
VELKE 350
VENTURI 212
VERLEY 145
VERNER 74
VETTER 130, 185, 279, 338, 428

VIEHEIT 24
VIERCKE 253
VIKLUND 47
VIKTOR 197
VILLIN 99
VITPAHL 89
VITTPOHL 79, 302
VLOET v.d.. 233
VOBB 296
VOGEL 199, 281, 325
VOGT 45, 200, 290, 387
VOIGT 173, 186, 357
VOIGTLÄNDER 418
VOLGART 31
VOLK 283
VOLLERT 178
VÖLZ 254
VONBERGEN 106
VONNENBERG 64, 70
VORAT 80
VORATH 80, 103
VORRATH 80, 133, 247, 313, 328, 348
VORTANZ 393
VOSMAN 306
VOSMANN 299
VOß 291
VOSS 30
W...EINPATH 66
WAAR 243
WACHLOWSKI 217
WÄCHTER 171, 200
WACHTMEISTER 104
WACKER 219
WACZINSKA 240
WAELK 207
WAGNER 22, 24, 34, 52, 152, 183, 197, 279, 292
WAHLSTAB 419
WAHR 101, 243
WALETZKI 304
WALEWSKI 304
WALEZYK 389
WALITZKI 304
WALLENSTÄDT 144, 147
WALLENSTEIN 81
WALLER 384
WALLK 207
WALLNER 430
WALTER 214, 263, 328, 368, 369, 392, 427, 428
WARCYN 35
WARIN 121, 150
WARNER 27, 222, 292
WÄRNER 62, 85
WARNKE 173
WARR 101
WARSCHINSKA 38
WASSERMANN 396
WASSERZIER 29, 163, 181, 206
WATTRODT 262
WATTROTZ 262
WEBER 208, 213, 289, 423, 427
WECHMANN 114
WECKWERT 166
WEDEMEYER 385
WEDIG 249
WEGENER 391
WEGMANN 197
WEGNER 118, 124, 233, 332
WEICHERT 149
WEIDE 165
WEIGEL 349
WEIGL 349
WEIL 389
WEIMAN 51
WEIN 192
WEINFURTNER 205
WEISE 251
WEISELOWSKI 309
WEISPFERT 145
WEISPHAL 105
WEIß 22, 45, 53, 136, 138, 139, 153, 162, 167, 172, 180, 195, 205, 241, 264, 267, 319, 346
WEISS 176, 186
WEIß & FREITAG 194
WEISSELOWSKI 309
WEIßFAHL 142
WEIßKOPF 145
WEISSLOWSKI 309
WEIßPHAL 117
WELCK 22
WELCKI 37
WELK 362
WELKI 87, 88, 239
WELKOWNA 393
WELM 207
WENDELKEN 430
WENDT 416
WENK 38, 135, 192, 240
WENKEL 362
WENSKE 210
WENSKI 396
WENZEL 330, 369, 429
WERMBTER 61
WERMKE 425
WERMTER 61, 62, 80, 242, 245
WERNER 22, 23, 31, 62, 74, 85, 94, 95, 97, 98, 108, 109, 116, 118, 121, 139, 140, 145, 173, 236, 252, 271, 311, 319, 341
WERR... 240
WESCHE 361
WESGEN 431
WESSEL 314, 362
WEßLER 200
WESTERMANN 366
WETTKI 122
WEYHER 364
WEYHMANS 21
WEYL 158
WHITTLE 178
WICHERDT 34, 61
WICHERT 19, 34, 41, 58, 60, 62, 78, 79, 94, 97, 99, 100, 103-105, 115, 116, 118, 127, 130, 134, 139, 146, 156, 162, 164, 167, 177, 242, 244, 251, 275, 276, 305, 306, 314, 318
WICHMANN 143, 150, 151, 177, 179, 186, 191, 199, 238, 247
WIECHERT 41, 103, 104, 175, 243, 275, 304
WIECHMANN 248, 381
WIECK 333
WIEDE 315
WIELER 309
WIEN 112, 186, 187
WIENAXT 321
WIESE 219
WIGGER 220
WILBRANDT 388
WILDE 351
WILHELM 210, 216
WILIKI 117
WILK 393
WIlKE 229
WILKE 77, 98, 108, 140, 148, 150, 173, 187, 188, 197, 203, 223, 255, 257, 319, 323
WILKI 77, 97, 98, 107, 117, 145, 236, 242, 298, 309, 314, 318
WILL 188, 235
WILLE 298
WILLPOHL 244
WILMS 391
WILZEK 263
WINCK 379
WINCKLER 346
WINGENER 223
WINKLER 328
WINTER 209, 278
WINTERFELD 154
WIRBEL 117
WIRTH 222
WISSLER 387
WISZNIEWSKI 385
WITANSKA 327
WITANSKI 328
WITLOW 44
WITPAHL 57, 66, 105, 127, 297, 315, 340
WITPHAL 63, 124
WITPOHL 69, 75, 78, 297, 300
WITT 143, 298, 326, 327, 328
WITTIG 312
WITTING 117, 312, 313, 323, 328, 329
WITTKI 132
WITTKOWSKI 156, 254
WITTPAHL 20, 33, 58, 59, 61, 63, 64, 67, 79, 80, 81, 87, 90, 94, 97, 105, 114, 117, 127, 134, 140, 147, 154, 168, 169, 296, 297, 302, 303, 307, 310, 311, 315, 316
WITTPHAL 78, 91, 122, 168
WITTPOHL 64, 79, 92, 97, 155, 156, 316, 323
WITTPOL 117, 315
WITTZI 320
WOB 35, 296
WOBB 24, 28, 29, 63, 65-67, 73, 74, 76, 83, 86, 93, 99-101, 108, 110, 111, 127, 128, 135, 136, 145, 150, 241, 295-298, 302-305, 310, 312
WOBBE 28, 33, 66, 96, 100, 108, 114, 121, 126, 127, 132, 136, 157, 161, 162, 165, 166, 244, 249, 274, 296, 298, 302, 308, 309, 314
WÖBBE 310
WOBBI 75
WÖBCKE 338
WOCKE 314
WODKE 124
WOELKE 133

WOELKI 97, 122, 132, 133, 138, 148, 236, 246, 379, 394
WOELKY 236
WOELN 320
WOETKI 122
WOGN 124
WOHL 302
WOHLAU 121
WOHLGEMUTH 256, 349
WOHMANN 395
WOHSMANN 299
WOINITZKI 164
WOJCIECHOWSKA 381
WOKATSCH 247
WÖLCKE 342
WOLDAN 44
WOLF 53, 81, 142, 405
WOLF-DOETTINCHEM 44
WOLFF 53
WOLFRUMM 212
WOLGEMUT 22
WÖLKE 331, 392
WÖLKI 23, 122
WOLLANIN 358
WOLLENBERG 149
WÖLLEY 117
WOLLGEMUT 34
WÖLLKI 104
WOLLMANN 386
WOLTER 256, 317
WOLTERS 192
WONNENBERG 12, 17, 36, 53, 56, 57, 64, 70, 81, 89, 149, 163, 291, 310
WOOB 68, 91, 302
WOOSMANN 85, 86, 108, 114, 115, 126, 145, 146, 168, 180, 181, 199, 249, 299-302, 309, 311, 318-321, 328, 329, 343
WOOßMANN 320
WORATH 80
WOSCHEE 326
WOSSMANN 115
WOTTKE 405
WUEST 387
WULF 35, 54, 201, 321, 407
WULFF 22, 53, 66, 292, 310
WUNDER 122
WUNDERLICH 127, 198, 314
WURM 339, 389
WUSKE 419
WUTTKE 369
WYANT 43
WYSZOMIERSKI 195
Z...ISAN 27
ZAGERMAN 178
ZAGERMANN 22, 30, 78-80, 84, 90, 91, 96, 99, 100, 102-104, 112, 134-137, 161, 164, 170, 176, 178, 270, 273, 300, 304
ZAGLOWECK 253
ZAGLOWEK 253
ZAGLYN 22
ZAKRZEWSKA 381
ZALUSKI 236
ZANDARA 79
ZANDER 20, 32, 35, 58, 60, 67, 75, 83, 112, 179, 303, 427
ZAREMBSKI 60
ZARNIKO 132
ZAWITZKI 237
ZEGLER 71
ZEHT 66
ZEIKE 90
ZELINSKI 104
ZELMANSKI 385
ZENKE 45
ZENTGRAF 362
ZEPP 99, 308
ZERBST 251
ZETT 64, 78, 82, 86, 88, 90, 110, 113-115, 134, 138-141, 172, 267, 316
ZIEGELOWSKI 243
ZIEGLER 101, 189, 251
ZIELINSKI 41
ZIEMENS 209
ZIERDT 436
ZIGLOWSKI 243
ZILER 45
ZILLIG 42
ZILT 198
ZIMMERMAN 236
ZIMMERMANN 17, 19, 32, 33, 36, 52, 57, 61, 66, 157, 188, 196, 208, 209, 236, 246, 267, 268, 293, 300, 310, 314, 320, 321, 329, 352, 379
ZIMNICK 272
ZINK 325
ZIPPER 39
ZITO 432
ZLIEHOWSKY 325
ZOELLNER 401
ZOGLAWEK 253
ZOGLOWE[C]K 253
ZOGLOWEK 253
ZÖLLNER 211
ZORNKAU 134, 143
ZÜHLKE 362
ZWIEBLER 47
ZWINLINSKA 41
ZYMALSKA/ZMALKA 389